ایران

روزنامه صبح ایران

یکشنبه ۱۸ تیرماه ۱۳۹۶ ـ ۱۴ شوال ۱۴۳۸ ـ ۹ جولای ۲۰۱۷ ـ شماره ۲۲۲۰ ـ سال بیستم ـ ۶۰۰۰ تومان

توانایی کار ندارید، عرصه را برای مدیران کارآمد باز کنید

اولتیماتوم جهانگیری به مدیران ناکارآمد

منافع کشور نباید به خاطر منافع یک مدیر زیر سوال رود

صادرات و واردات نباید تابع سلایق مدیران باشد

وزیر کشور:

باید نظام مهندسی رسانه‌ای داشته باشیم

نایب رئیس کمیسیون قضایی و حقوقی مجلس

بازرسی تمامی خودروها بدون حکم قضایی امکانپذیر نیست

نایب رئیس کمیسیون قضایی و حقوقی مجلس با تاکید بر اینکه خودرو حریم خصوصی است، گفت: نظام انتظامی تنها با حکم قضایی یا در صورت مشاهده تخلف می‌تواند بازرسی و بر خورد کند.

محمد کاظمی در واکنش به اظهارات مختلف مسئولان نابا و قوه قضاییه مبنی بر اینکه داخل خودرو حریم خصوصی نیست، گفت: مجوزهای قانونی جهت کنترل امنیت عمومی شهر به مقامات انتظامی عموما داده می‌شود تا نسبت به بازرسی خودروها در ورودی شهرها اقدام کنند. نماینده مردم دماوند در مجلس شورای اسلامی با تاکید بر اینکه تفتیش و بازرسی خودروها با حکم قضایی مجاز است...

آیت‌الله‌خاتمی:

نامه جعلی اخیر توطئه‌ای علیه بنده بود

رئیس دفتر احتمالی رئیس جمهور کیست؟

صالحی امیری:

دسترسی آزاد به اطلاعات پرستیژ بین‌المللی ایران است

ما نیز باید این زمینه را برای ملت بزرگ ایران فراهم و مهیا کنیم. صالحی امیری با یادآوری تاخیر زمانی بهره برداری و به ثمر نشستن این سامانه گفت: با همت همکاران من در وزارت خانه‌های فرهنگ و ارشاد اسلامی و از نیاوران و فناوری اطلاعات در نهایت امروز این سامانه رونمایی شد.

عضو شورای عالی انقلاب فرهنگی در این حال تصریح کرد: در آینده نزدیک ارزیابی عملکرد دستگاه‌ها را به اطلاع مردم خواهیم رساند و از امروز می‌توانیم رسما اعلام کنیم یکی از اهداف انقلاب اسلامی دسترسی آزاد همه ملت بدون هیچ گونه محدودیتی به اطلاعات است که فراهم شد. صالحی امیری گفت: آنچه که در گذشته به عنوان رانت یا دسترسی محدود به اطلاعات بود امروز دیگر مطرح نیست و شاهد فصل جدیدی در دموکراسی و مردم سالاری خواهیم بود.

وزیر فرهنگ و ارشاد اسلامی در ادامه سخنان خود همچنین در پاسخ به سوالی مبنی بر اینکه فکر نمی‌کنید محدودیت هایی که در سامانه وجود دارد ممکن است باز هم مانع انتقال صحیح و کامل اطلاعات به مردم شود، تاکید کرد: آنچه در این سامانه تعریف شده بطور قطع در چارچوب قانون است و مجاز نیستیم بر اساس تفسیر شخصی اقدامی را انجام بدهیم...

بهرام قاسمی:

پرونده فاجعه منا هنوز باز است

محمود صادقی:

دو سوم کابینه باید تغییر کند

عضو فراکسیون امید با بیان اینکه وزرای دولت یازدهم برای دوره گذار انتخاب شده بودند و نسبتا عملکرد مقبولی داشتند، گفت: به نظر من دو سوم کابینه باید تغییر کند. محمود صادقی درباره تحولات کابینه گفت: چندین گروه در این زمینه فعال هستند به هر حال بر اساس وعده‌های رئیس جمهوری و پافشاری ایشان بر آن ها در ایام بعد از انتخابات، انتظار می‌رود بر اساس آن وعده ها اعضای کابینه انتخاب شوند. وی در پاسخ به پرسشی مبنی بر اینکه کدام بخش های کابینه عملکرد ضعیفی داشته‌اند و نیاز به ترمیم دارند، گفت: به هر حال کابینه در یک دوره گذار قرار داشت و مجموعه قادر مقبولی می‌گیرد...

متن و حاشیه دادگاه تجدید نظر متهمان پرونده نفتی:

جای خالی زنجانی و جعبه سیاه نفتی

نخستین جلسه دادگاه تجدید نظر متهمان ردیف دوم و سوم پرونده نفتی دیروز در حالی برگزار شد که جعبه سیاه نفتی و بابک زنجانی متهم ردیف نخست پرونده از غایبان اصلی آن بوده‌اند و در حقیقت از طرف قاضی به دادگاه فراخوانده نشدند.

محاکمه سه متهم اصلی پرونده نفتی مهرماه سال ۹۵ آغاز شد و تا ۲۵/۱ جلسه ادامه یافت. قاضی صلواتی پس از ۲۵ جلسه دادگاه قرائت کیفر خواست و شنیدن دفاعیات متهمان و وکلای آنان در برابر اتهامات وارده و همچنین دفاعیات شرکت پویزه، شرکت نفت و اچ کی، بانک مسکن و سازمان تامین اجتماعی و بعد از بررسی کامل پرونده حکم اعدام هر سه متهم را صادر کرد. اما این همه ماجرا نبود. حکم اعدام بابک زنجانی در دیوان عالی کشور تایید و حکم ۲ متهم دیگر این پرونده یعنی مهدی شمسی زاده و حمید فلاح هروی در این دیوان نقض و برای رسیدگی به شعبه هم عرض از جانب دادگاه شد...

بانزدیک شدن به پایان کار قالیباف، بدنه شهرداری تهران به لرزه افتاده است

آخرین قرارداد مبهم قالیباف با یارانش

عضو کمیسیون برنامه و بودجه شورای شهر تهران با اشاره به مزیات قرارداد شهرداری تهران با فرازگاه امام رضا (ع) گفت: دیوان محاسبات سازمان بازرسی و شورای آینده باید به صورت جدی به این مسئله ورود کنند. تا مشخص شود قراردادهای این چنینی با مجوز چه کسی صورت گرفته است.

به گزارش ایلنا با نزدیک شدن به پایان دوران ۱۲ ساله قالیباف، بدنه شهرداری تهران به لرزه افتاده است و هر روز پرونده جدیدی از مزایده با فرازگاه غیرقانونی و افتتاح روند همکاری در شورا باز می‌شود. در آخرین جلسه شورای شهر تهران مرضیه انصاری در تذکر پیش از دستور خود از انعقاد قرارداد غیرقانونی میان شهرداری و فرازگاه جهادی امام رضا (ع) خبر داد. مسئول فرازگاه جهادی امام رضا علیه السلام در انتخابات اسال شورای شهر تهران، یکی از نامزدهای لیست خدمت بود و نامش در کنار مهدی چمران و باقی حامیان و نزدیکان قالیباف خودنمایی می‌کرد.

به ادعای انصاری ۲۳ مرکز تهران در سطح مناطق مختلف با قرارداد سه ساله و مبلغ نامشخص در اختیار فرازگاه امام رضا (ع) قرار گرفته‌اند. مجموعه‌ای که به گفته این عضو شورای شهر معلوم نیست چه ماهیتی دارد و کجا ثبت شده است. او پیش از این در اسفند ۹۵ هم از قالیباف خواسته بود ماهیت این مجموعه را مشخص کند اما پاسخی دریافت نکرد و ماجرای فرازگاه جهادی امام رضا(ع) در میان اخبار انتخابات ۹۶ گم شد.

در همان جلسه هفته پیش نامبرد اعلام معاون برنامه‌ریزی، توسعه شهری و امور شوراهای شهرداری تهران در پاسخ به تذکر انصاری اعلام کرد این فرازگاه یک شرکت خصوصی است و انعقاد قرارداد میان شهرداری و این شرکت خصوصی کاملا قانونی است.

با این حال انصاری در گفتوگو با خبرنگار ایلنا این سخنان اعلام نشان‌دهنده وجود تناقضات آشکار در ماهیت این قرارداد دانست و گفت اگر شرکت خصوصی است بر اساس قانون نمی‌تواند بدون ترک تشریفات قرارداد قطعا کند. دیوان محاسبات سازمان بازرسی و شورای آینده باید به صورت جدی در این مسئله ورود کنند تا مشخص شود قراردادهای این چنینی با مجوز چه کسی صورت گرفته است. از طرف دیگر اگر به قول اعلام این مجموعه یک شرکت خصوصی است پس چرا اسمش فرازگاه است؟

با وجود آنکه معاون برنامه‌ریزی، توسعه شهری و امور شوراهای شهرداری تهران مدعی است این فرازگاه یک شرکت خصوصی است، در سایت رسمی فرازگاه جهادی امام رضا علیه السلام به آدرس http://www.farazgah.ir هیچ اشاره به ماهیت آن نشده است. بر اساس اطلاعاتی که در سایت رسمی موجود است این فرازگاه با حضور جمعی از جوانان مومن و انقلابی به صورت خودجوش و مردمی از سال ۱۳۹۲ مشغول به کار است.

انصاری معتقد است: همین مطالبی که در سایت آمده تناقض آشکار سخنان اعلامی را نشان می‌دهد و در این مورد به خبرنگار ایلنا گفت بالاخره این نهادی مردمی و عمومی است یا شرکت خصوصی؟ در حقیقت با مطالبه سخنان اعلامی، آنچه در سایت رسمی فرازگاه آمده است و قراردادهای چند میلیاردی، این تناقض بیش از پیش آشکار می‌شود.

لازم به ذکر است در سایت اینترنتی و رسمی این فرازگاه هیچ گزارش مشروحی از فعالیت‌های ۲ سالهش نیفتده و فقط تعداد نفرات شمارش عکس و پوستر از زیوهای جهادی به چشم می‌خورد. این در حالی است که انصاری در انتهای جلسه هفته گذشته در جمع خبرنگاران اعلام کرد شهروندان مناطق مختلف تهران موظف بودند به حساب این فرازگاه پول واریز کنند. اینکه این پول‌ها از کجا آمده و چطور بوده نامشخص است و حتی برای هر منطقه سهمیه نیز مشخص شده بود!

البته این فرازگاه در بودجه شورای شهر همچون خبر به امام رضا (ع) ردیف بودجه ندارد. بر اساس گفته‌های انصاری در گذشته تنها فعالیت این فرازگاه در حوزه پوشش آسیب‌های اجتماعی و فرهنگی بود اما حالا با واگذاری مدیریت ۲۳ مرکز پیرامون این فرازگاه در امور اجرایی وارد خواهد شد. از قرار شهرداری پیش از این نیز برای کمک به مناطق جنگی و ارائه خدمات به زائرین اربعین از این فرازگاه کمک خواسته بود.

به گفته این عضو شورای شهر تهران اینکه این فرازگاه در اختیار نزدیکان قالیباف است شائبه‌ها در این زمینه را چندبرابر می‌کند.

در هر حال انعقاد قرارداد ۳ ساله با مجموعه‌ای که متعلق به یکی از نزدیکان قالیباف است در ماه‌های پایانی کار شهردار جای تامل دارد و به شائبه‌ها و زیاد بازگشت طرح تحقیق و تفحص از شهرداری دامن می‌زند.

اطلاعیه

قابل توجه شهروندان محترم، اصناف دستگاه‌های ستادی و اجرایی شهر قم

با عنایت به اینکه سازمان زیباسازی شهرداری قم، تنها متولی تبلیغات محیطی و بصری است و یکی از وظایف مهم این سازمان بر اساس بند ۲۷ ماده ۵۵ قانون شهرداری‌ها و آیین‌نامه ساماندهی تبلیغات محیطی، ساماندهی سازه‌ها و تابلوهای سطح شهر می‌باشد. لذا الزامی است قبل از سفارش ساخت، تهیه، خرید و یا تعویض تابلو، ضمن راهنمایی‌های مربوطه مجوزات لازم را از این سازمان دریافت نمایند تا در مراحل نصب و اکران تابلو دچار اشکال نگردند.

لذا از اتحادیه صنف تابلوسازان و کانون‌های تبلیغاتی درخواست می‌گردد مراتب را به اطلاع ذینفعان رسانده تا بدون مجوزهای کتبی و قانونی صادره از این سازمان از قبول سفارش تهیه، ساخت و یا نصب تابلو خودداری فرمایند.

نشانی: خیابان آیت‌الله طالقانی (آذر)، نبش کوچه ۲۵، بوستان شهدای آذر - سازمان زیباسازی شهرداری قم

تلفن تماس: ۳۷۷۰۵۲۳۰

روابط عمومی سازمان زیباسازی شهرداری قم

ایران
پنجشنبه ۰ [illegible] ۱۳۹۵ ۰ سال بیستم ۰ شماره ۴۳۲۰

سرمقاله

ضرورت پرداختن اقتصاد مقاومتی

دکتر کرمی

رقابت انتخاباتی تمام شده. این حقیقت را مدیران به صریح‌ترین شکل ممکن گفته‌اند. منتقدهای سیاسی همچنان کش پیدا کرده و یکه‌تازهای جناحی به آخر خط نرسیده. اگر این مجادله‌ها محصور در فضای رسانه‌ای بماند، غمی ندارد اما تجربه ثابت کرده است که اینها به عرصه مدیریتی هم سرایت می‌کنند و کارهای مهم و اساسی را به تعطیلی می‌کشانند.

درست است دعواهای سیاسی از اقتضائات دموکراسی است. حتی این دعواها برای پیشبرد کشور مفیدند و باعث اصلاح امور می‌شوند. بحث سلیقه و گرایش نیست. قدیمی که در جامعه جدید جدیدی حاکی باشد خود به این معناست که روش‌ها و مدیریت‌ها نقد می‌شوند. مدیران از استبداد رای دوری می‌کنند و نظر دیگران من جمله رقیب را نیز، چه با میل و رغبت و چه با اکراه می‌شنوند. همه چیز را همگان دانند و روش‌های مردم‌سالارانه چیزی جز دعوت از همگان برای اندیشه کشور نیست. اما هر چیزی حدی دارد و اگر مراقبت نکنیم به تنازعات زیانبار منجر شود بلکه باعث تعطیلی و توقف کارها هم می‌شود. در واقع رقابت در محاکمه و مباحثه همان چیزی است که نمی‌گذارد دموکراسی به هرج و مرج مبدل شود.

حالا اگر انرژی صرف شده در این محاکمات و بگومگوها، تاب برداشتن و در زمین دیگری، سر از حالت برداشتن و فوران کنند، گل از پس گل دیگری، خواهد شکفت. این زمین و پهنه بی‌شک «اقتصاد مقاومتی» است. اصلا اگر توپ ملی در این زمین بیندازیم هر چه گل برنیامد و گل محرومیت نشست آخر برنده این «اقتصاد مقاومتی» را همه تأیید می‌کنند و برای آن، کمیسیون و کمیته تشکیل می‌دهند اما کار پیش نمی‌رود. که این مشکل نشان دهنده وجود یک گره علمی است. «ایشان رهبر انقلاب اسلامی در دیدار با اساتید دانشگاه‌ها ۳۱ فروردین ۱۳۹۶» علت رفت آن نرسیده است که این گره‌ها باز نشده؟ چگونه؟ توسط چه کسانی؟ اساتید دانشگاه‌ها، پژوهشگران و سرآمدان علمی، در باز کردن این معضل، خط مقدم هستند اما پشتیبانی نمی‌خواهند؟ آزادش نمی‌خواهند؟ وقتی فضای محاکمه بی‌رویه گشوده می‌شود دانشگاه به نظر می‌آید و نمی‌گرد از ضرورت‌ها در می‌دارد.

از طرف دیگر ما اکنون جوانی هستیم. جوانان برومند و خوشفکر و پایه کاری داریم. برای آنکه اقتصاد مقاومتی به سامان برسد، پیشرانه آن «اقتصاد دانش بنیان» باید با قدرت کارش را انجام دهد. تجربه همه دنیا ثابت کرده است که شکل گیری زیست بوم کارآفرینی که از مقومات اقتصاد دانش بنیان است، بروی کاتال جوانان می‌جوشد. ما جوانانی داریم که وقتی پایشان را می‌گذارند روی خاک، یک گره دنیا یا جامعه دیگر قرمت تبدیل به بهترین‌ها می‌شوند. حالا که تاسیس و فعالیت شرکت‌های دانش بنیان در داخل کشور، سرعتی چشمگیر پیدا کرده، کمی خیالمان راحت خواهد بود که به جوانان می‌شود میدانی در خور جنگاوری و روحیه قاعدتیت نشان داد. شاهد ماجرا هم این بیانات «اگر نیروی انسانی جوان، کشور، هستند، انقلابی، عمیق، با مواد و مجموعه باز آید می‌تواند در تحولات پر شتاب آینده عصر و عباب تاریخی وابستگی ایران را به معنای حقیقی کلمه بشکاند و ایران و ایرانی را در مدار و جایگاه واقعی خود قرار دهد» قبلا هم در این باره سخن گفته‌ایم و کارهای زمین مانده را یادآوری کرده‌ایم. پس اگر فضای عمومی جامعه یکی در گیر دعوای سیاسی شود نه تنها فرصت‌ها از دست می‌رفتند بلکه کارها هم بطور روی هم تلنبار می‌شوند و ما را از دنیا عقب می‌اندازند. خوشبختانه با حضور حداکثری ملت، رییس جمهوری نوازنده انتخاب شده مردم به رونق اقتصاد و فرهنگ اندیشه‌ها بسیار مغتنمند. کارا از هر حیث فراهم شده تا کارهای جدید کلید بخورند. مسئولین عالی مقام بر سر ضرورت‌ها و اولویت‌ها با یکدیگر به تفاهم و توافق رسیده‌اند. هیچ کمبود کسری وجود ندارد. جز اینکه با یک همت و عزم ملی، انرژی خود را از سمت دعوای سیاسی به سمت کار و فعالیت و رونق اقتصادی ببریم.

به دلایلی که هر هیچکس پذیرا نیست ما قدری از برنامه‌های رشد و توسعه‌ای خود عقب مانده‌ایم. در این مدت دنیا هم معطل ما نایستاده و صبر نکرده تا ما به او برسیم. به دنیا در حال پیشرفت است و از هر جهت مشغول کار و کسب درآمد است. رقبای منطقه‌ای ما هم نایستاده‌اند. آنها هم یکسب دارند کار می‌کنند تا به اهدافشان برسند. بعضی از این اهداف مشابه با اهداف ما در تضاد و تناقض است.

بحث انرژی و آب و محیط زیست رشد علمی چیزهایی هستند که نمی‌توانیم نسبت روی نسبت بگذاریم تا رقبایمان منطقه‌ای کوتاه مدت و بلند مدت خود را در ملاحظه ما به اجرا درآورند. لازم است قدر نعمت و بر رنگ در مناسبات منطقه‌ای و بین‌المللی را داشته باشیم و وقتی داخلی مانع از حضور قدرت ملت در عرصه‌های خارجی است این منعه و خنثی چیزی نیست جز تداوم دعوای سیاسی در جایی که هیچ ضرورتی ندارد. واقع امر این است که اقتصاد مقاومتی و اقتصاد دانش بنیان «اصطلاح» و «فعالیت» جلو می‌رود نه اینکه بگوییم کسی حرف ندارد و ساکت باشد و بنشیند ببیند از دروازه‌های پیوند صنعت و دانشگاه چه بیرون می‌آید و شروع کند به هوار کشیدن. فرض این بحث بر سلسله دخل‌ها، اساسی‌های مختلف باید شنیده شود. اما ضروری است که «فعالیت» در صورت همه جانبه‌ها باشد.

خیلی‌ها که نگران کارهای نیمه‌تمام دولت یازدهم بودند از ابتدا دولت خوشحال شده و امید بسته‌اند که با انرژی کمتر و سرعت بیشتری می‌توان آن کارها را به پایان رساند. طی چهار سال گذشته اتفاقات بسیار خوبی در عرصه رشد و توسعه افتاده که همین موجب تشرفاتی ترسیده بسیاری از موانع سیاسی و حقوقی از سر امر داشته شده. قوای ملت و فعالیت هم حاضر کرده تا چیزی جلوی دست و پای اقتصادی، اشتغال و تولید و بالاتر از همه اینها اقتصاد مقاومتی را نگیرد. اما درست در روی هایی که باید فضای عمومی را به سمت کار و فعالیت سوق می‌دهند، امرا دارند با همه ابزار گرم مجادلات سیاسی حاصل سیاسی کنند و فرصت کار را به تعویق بیندازند. در خیلی از جاها این به تعویق انداختن عین سوختن است.

کارهایی هست که رمانش همین امروز است و اگر به فردا موکول شود دیر است. با توجه به سلسله تلخ دراز فرصت‌سوزی‌های ملی، لازم است هر چه زودتر به خود بیاییم و اندکی خود و بعد دیگران را به کار دعوت کنیم. مستحق ملامت آیند کل خواهیم بود اگر در امروز زمانیم و به جای اتحاد و همراهی برای آبادانی ایران علیه یکدیگر موضع بگیریم و دعواهای قدیمی را روبیلیز و بحث‌های غیرضروری را طرح کنیم.

در آخر باید گفت که صبحت و جدل شاید اگر مقابلگی و دلسوزی است که ما وجیه را مقلوب می‌کند و چشم انداز اندیشه را فراغ اعتماد به نفس را افزون می‌کند و کارآمدی ذاتی دو چندان اما آنچه که لازم است در پس گفت و شنودها به آن برسیم حفظ هویت ملی و افتخار به آن است در چنین موضعی است که ما می‌توانیم مناقع ملی ملل را همچنان حفظ کنیم سرو قامت اقتصاد مقاومتی با اعتدال سر به آسمان سربلندی خواهد گذاشت.

اگر در سرو بلند اعتدالی توان خورشید خواندن خارشش را توحشی باقی!

مشاور معاون علمی و فناوری رئیس جمهوری

یادداشت

سخنی با هر دو جناح

علی سروش

در کشور زندگی می‌کنیم که مخالفه مدعی به نظام سیاسی ایران از دو گروه مهم سیاسی تشکیل شده بنام اصلاح طلب و اصولگرا که هیچ کشمکش قابل مقدر از نظام فکری سیاسی جامعه ما نیست.

گرچه ممکن است در اساس بعضی از سیاست‌های نامناسب و اشتباه یکی از دو جریان در حالت ضعف و حتا روش خواهان قرار گیرد. مهم این است که امروز در حوزه معرفت دینی و به سیاسی و اقتصادی اصولگرایان رقیب را به هیچ اعتباری به زیر هاله متهم می‌کنند که خروجی آن هیچ دین پسندی و اصلاح طلبان نیست و بر مقابل اصلاح طلبان، آنان را به «تعصب» و «تحجر گرایی» و تعدی در حقوق شهروندان» می‌شناسند.

واقعیت این است که در اساس امور، هیچ حوزه معرفتی، هیچ یک از دو جناح سیاسی از بالاترین سیاست‌مداران شان تا پایین‌ترین قرار ندارند تا همه به این دو اتهامات آلوده نیستند. گرچه نزدیک بودن برخی از هر دو سلیقه را به این آلودگی‌ها در نظر و بازتاب منکر نمی‌شویم.

چرا که هر کدام از ما برای پیدا کردن قرار هدایتی و طلبی اهل بیت (ع) که در میان اصلاح طلبان، لازم نیست حتیی باشیم چرا که از سطح مرجعیت تا قرار متدین علوی در این تفکر حضور دارند.

مناطق یک حضور فراوانی در جمع اصولگرایان که به نظر مخالفشان رفتار احترام می‌گذارند و مسیر تعامل شان ادب و انصاف بوده و قابل بهره‌برداری حق‌الناس هستند غیرقابل انکار است.

ضرورت رعایت حریم‌های دینی

در موضوعاتی که دین دارای حدود تعیین شده‌ای می‌باشد، رعایت آن حدود ضروری است. امام در موارد دین که دین و شریعت وجود پیدا نکرده و یا اگر هم بیان نموده بیان روشنی از آن نشده مدیر دینداران جامعه رعایت احتیاط و خودداری هیچ ترجیحی ندارد و در اینجا نمی‌توان کسی را متهم به «بی دینی» نمود.

امروز بسیاری از موضوعات اقتصادی و سیاسی مانند اعتراض و انتخابات و رسانه و ارتباط با دولت‌ها و احتکار و یا پذیرش معاهده‌ها و... دستور مستقیم دینی نداریم و تفاوت نگاه‌ها نمی‌تواند نشانه بی دینی یک اندیشه و جریان سیاسی شمرده شود.

صالحی امیری:

دسترسی آزاد به اطلاعات پرستیژ بین‌المللی ایران است

وزیر فرهنگ و ارشاد اسلامی، دسترسی آزاد به اطلاعات از سوی کاربران را پرستیژ بین‌المللی نظام مقدس جمهوری اسلامی توصیف کرد و گفت: از آنجایی که این موضوع از شاخص‌های توسعه جهانی است می‌تواند به عنوان دستاورد مهم نظام به جهان معرفی شود.

سید رضا صالحی امیری روز شنبه در حاشیه آیین رونمایی از سلسله انتشار و دسترسی آزاد به اطلاعات، که در سالن سینمایی این وزارتخانه برگزار شد، افزود: به همت و تاکید دولت تدبیر و امید و با تلاش و پیگیری وزیر ارتباطات و فناوری اطلاعات و با همکاری حوزه معاونت مطبوعاتی وزارت ارشاد و همکاری سایر دستگاه‌های ذیربط سلسله دسترسی آزاد به اطلاعات امروز رونمایی شد.

عضو کابینه دولت تدبیر و امید با تاکید بر اینکه با رونمایی از این سلسله افق بزرگی شکل گرفته، گفت: دسترسی آزاد به اطلاعات یکی از شاخص‌های قدرت دولت‌ها به شمار می‌رود. از این رو پیام امروز و رونمایی از این سلسله این بود که مردم صاحبان اطلاعات هستند و دولت امانتدار اطلاعات مردم است. وی تصریح کرد: بر اساس قانون و به اتفاق نظرهای نظام اسلامی بر این باوریم که آحاد مردم جامعه باید حق دسترسی آزاد به اطلاعات را داشته باشند و ما نیز باید این زمینه را برای ملت بزرگ ایران فراهم و مهیا کنیم.

صالحی امیری با یادآوری تاثیر زمانی بهره‌برداری و به ثمر نشستن این سلسله گفت: با همت همکارانمان در وزارتخانه‌های فرهنگ و ارشاد اسلامی و ارتباطات و فناوری اطلاعات در نهایت امروز این سلسله رونمایی شد.

عضو شورای عالی انقلاب فرهنگی در همین حال تصریح کرد: در آینده نزدیک از یکی همکاری دستگاه‌ها را به اتفاق مردم خواهیم رساند و از امروز می‌توانیم رسما اعلام کنیم یکی از اهداف انقلاب اسلامی دسترسی آزاد همه ملت بدون هیچ گونه محدودیتی به اطلاعات است که فراهم شد. صالحی امیری گفت: آنچه که در گذشته به عنوان رانت با دسترسی محدود به اطلاعات بود امروز دیگر مطرح نیست و شاهد فصل جدیدی در دموکراسی و مردم‌سالاری خواهیم بود. وزیر فرهنگ و ارشاد اسلامی در ادامه سخنان خود همچنین در پاسخ به سوالی مبنی بر اینکه فکر نمی‌کنید محدودیت‌هایی که در سلسله وجود دارد ممکن است باز هم مانع انتقال صحیح و کامل اطلاعات به مردم شود، تاکید کرد: آنچه در این سلسله تعریف شده بطور قطع در چارچوب قانون است و مجلل دبیرخانه اساس تفسیر شخصی اقدامی را انجام ندهیم. صالحی امیری افزود: قانونگذار چارچوبی تعیین و کمیته‌ای را برای تدوین آیین نامه مشخص کرده است وی یادآور شد: هشت جلسه برای تدوین آیین نامه وقت صرف شده و در نهایت این نرم افزار و سخت افزار توسط سازمان فناوری ارتباطات و اطلاعات به صاحبان و بهره‌برداری رسیده است. عضو کابینه دولت یازدهم تاکید کرد: چیزی که امروز بیش از هر زمان نیاز داریم آغاز کار وارتباطی همکارانه است و اگر اشکالاتی در عمل پیشبینی نشده به رفع آن قطعا اقدام خواهیم کرد.

وزیر کشور:

باید نظام مهندسی رسانه‌ای داشته باشیم

وزیر کشور با اشاره به اینکه باید نظام مهندسی رسانه‌ای داشته باشیم گفت وزارت فرهنگ و ارشاد اسلامی باید از رسانه‌های کشور ارزیابی داشته و آنها را رتبه‌بندی کند.

عبدالرضا رحمانی فضلی دیروز در نشست مشترک شورای معاونین وزارت کشور و وزارت فرهنگ و ارشاد اسلامی با بیان این مطلب افزود: در زمینه مسائل فرهنگی از جمله در حوزه سینما و تهیه فیلم با موضوع مسائل اجتماعی، مبارزه با مواد مخدر و همچنین موضوع واگذاری پروژه‌های نیمه تمام در حوزه فرهنگی آماده همکاری کامل با وزارت فرهنگ و ارشاد اسلامی هستیم.

وزیر کشور پیشنهاد کرد: تفاهم‌نامه مشترکی میان دو وزارتخانه تهیه و امضا شود تا وزارتخانه در این تفاهم‌نامه اولویت‌های خود را مشخص کرده و آنها را پیگیری کند چرا که واقعا در این زمینه ظرفیت‌های خوبی وجود دارد.

رحمانی فضلی در این نشست با اشاره به اینکه سینمای همه کارها فرهنگ است و اگر فرهنگ نباشد اساس کارها درست نخواهد بود گفت: حوزه فرهنگ به شدت دیگر مطرح نیست و شاهد فصل جدیدی در دموکراسی و مردم‌سالاری خواهیم بود. وزیر فرهنگ و ارشاد اسلامی در ادامه سخنان خود همچنین در پاسخ به سوالی مبنی بر اینکه فکر نمی‌کنید محدودیت‌هایی که در سلسله وجود دارد ممکن است باز هم مانع انتقال صحیح و کامل اطلاعات به مردم شود، تاکید کرد: آنچه در این سلسله تعریف شده بطور قطع در چارچوب قانون است و مجلل دبیرخانه اساس تفسیر شخصی اقدامی را انجام ندهیم. صالحی امیری افزود: قانونگذار چارچوبی تعیین و کمیته‌ای را برای تدوین آیین نامه مشخص کرده است وی یادآور شد: هشت جلسه برای تدوین آیین نامه وقت صرف شده و در نهایت این نرم افزار و سخت افزار توسط سازمان فناوری ارتباطات و اطلاعات به صاحبان و بهره‌برداری رسیده است. عضو کابینه دولت یازدهم تاکید کرد: چیزی که امروز بیش از هر زمان نیاز داریم آغاز کار وارتباطی همکارانه است و اگر اشکالاتی در عمل پیشبینی نشده به رفع آن قطعا اقدام خواهیم کرد.

جلسه رئیس شورای اجتماعی کشور با اشاره به اینکه می‌توان برای همه پروژه‌های بزرگ پیوست‌های فرهنگی و اجتماعی تعریف کرد گفت: برای اینکه مسائل فرهنگی و اجتماعی جامعه را به آرمان‌هایمان در طراز جمهوری اسلامی ایران نزدیک کنیم باید تلاش مشترک بیشتری داشته باشیم.

وزیر کشور همچنین درباره مراسم اربعین و اردوهای هنگامی بیشتر میان دستگاه‌های مختلف برای برگزاری این مراسم افزود: آنچه این هنگامی بسیار سخت است وزارت کشور مسئول آنچه هنگامی میان دستگاه‌های مختلف کشور است اما مسئولیت اصلی این مراسم بر عهده وزارت فرهنگ و ارشاد اسلامی و سازمان حج و زیارت است وزارت فرهنگ و ارشاد اسلامی برای مراسم اربعین امسال به موضوعات مهمی مثل حرکت زائران در قالب کاروان‌ها و بیمه زائران توجه کند.

رحمانی فضلی با اشاره به اینکه باید نظام مهندسی رسانه‌ای داشته باشیم گفت مساله آموزش رسانه‌ها از سوی وزارت فرهنگ و ارشاد اسلامی اهمیت زیادی دارد.

وزیر ارتباطات و فناوری اطلاعات:

با راه اندازی سامانه انتشار آزاد اطلاعات، رانت اطلاعات از بین می رود

وزیر ارتباطات و فناوری اطلاعات در حاشیه مراسم رونمایی از سامانه انتشار آزاد اطلاعات گفت با راه اندازی این سامانه، رانت اطلاعات از بین می رود و با ایجاد شفافیت جلوی تبعیض و فساد ناشی از ویژه خواری اطلاعاتی گرفته می‌شود.

محمود واعظی دیروز در محل سالن سینمایی وزارت فرهنگ و ارشاد اسلامی و در جمع خبرنگاران افزود: کسانی که تا دیروز به اطلاعات دسترسی داشتند و به عنوان رانت از آن استفاده می کردند با راه اندازی این سامانه، دستشان از این اطلاعات ویژه کوتاه می شود وی افزود: امروز دیگر این اطلاعات متعلق به همه مردم ایران است و دولت امانت دار این اطلاعات است. واعظی در باره انتشار اطلاعات نیز افزود: نباید اطلاعاتی که به دلیل مسائل پیشگیری ملی و امنیت ملی برای همگان منتشر نمی شود در اختیار قرار خاص باشد و با اگر قرار است، انتشار اطلاعات آزاد شود، باید برای همگان آزاد شود. وی افزود: راه اندازی سامانه انتشار آزاد اطلاعات، کار بزرگی است و جلوی تبعیض و فساد را خواهد گرفت. وزیر ارتباطات در باره امکان ارائه اطلاعات اشتباه نیز بیان داشت: بطوری که سامانه رسمی است و وزارت ارتباط مسئولی آن است و درخواست کننده مشخص است و دستگاهی هم که اطلاعات می گذارد مشخص است دیگر شما نمی توانید اطلاعات غیر شفاف بگذارید. واعظی رونمایی از این سامانه را آرزویی همگانی دانست و گفت این سامانه گام جدی به سوی دموکراسی است. عضو شورای عالی فضای مجازی با بیان اینکه هم دولت در این سامانه باید به وظیفه خود آشنا باشد و هم مردم به وظیفه خود آشنا باشند. خطرناک ساخت اگر این فرهنگ سازی در دستگاه ها و از دستگاه ها مردم انجام شود مبارک است و هرچه اطلاعات آن به خوبی استفاده شود هم مردم راضی خواهند بود و هم دستگاه ها اطلاعات بیشتری خواهند گذاشت. واعظی با تاکید بر اینکه این کار جدید و نوپایی است و در وزارتخانه های مختلف، معاونت های مختلف برای پاسخگویی وجود دارد از تلاش برای ایجاد سازوکار صحیحی در نحوه پاسخگویی دستگاه ها در کمترین زمان ممکن خبرداد. وی افزود: البته با توجه به تازه کار بودن این سامانه به مرور کم و کاستی های آن برطرف خواهد شد تا میزان رضایت مردمی افزایش یابد. واعظی، به اتصال ۳۷ دستگاه به این سامانه اشاره کرد و به رسانه ها توصیه کرد در مورد چرایی متصل نشدن سایر دستگاه ها به این سامانه، خبر و گزارش تولید کنند. وزیر ارتباطات از وجود کمیسیون ویژه ای برای رسیدگی به شکایت های مردمی از دستگاه ها اشاره کرد و گفت: این کمیسیون مسئول رسیدگی به شکایت های مردمی در مورد عدم انتشار اطلاعات در سامانه انتشار آزاد اطلاعات است. واعظی رونمایی از سامانه انتشار دسترسی آزاد به اطلاعات را گام مهمی دانست که امروز در روی شبکه ملی اطلاعات انجام شده است و آن را در راستای پاسخگویی به دغدغه‌ای که مقام معظم رهبری داشتند، عضو هیات دولت به رونمایی اخیر از شبکه ملی کشور و روی بستر شبکه ملی اطلاعات اشاره کرد و خاطرنشان ساخت رونمایی این سامانه نیز کاری بزرگی بود که بستر شبکه ملی اطلاعات انجام شد. واعظی با بیان اینکه نگاه ما به این سامانه و کارکردن یک نگاه ملی است افزود: فکر می کنیم خود این بافت می شود رابطه بین مردم و حاکمیت تنظیم شده و شفافیت بالا رود.

عضو کمیسیون امنیت ملی مجلس:

احزاب در ایران تنها در ایام انتخابات پرچم تکان می‌دهند

عضو کمیسیون امنیت ملی مجلس گفت: احزاب در انتخابات اثر بخشی کافی ندارند و نمی‌توانند در آینده کشور منشا اثر باشند.

محمد ابراهیم رضایی، در خصوص شرایط فعالیت احزاب در کشور، اظهار داشت: در کشور ما احزاب قوی و موثری وجود ندارند و مردم نیز به فعالیت‌های حزبی بی توجه هستند و می‌توان گفت اعتماد لازم به فعالیت حزبی ندارند و با این شرایط احزاب رونق نمی‌گیرند و اثر بخشی خاصی نیز ندارند.

نماینده مردم همین در مجلس شورای اسلامی با بیان اینکه احزاب در ایام انتخابات فقط پرچمی را تکان می‌دهند بیان کرد: احزاب در انتخابات اثر بخشی کافی ندارند و نمی‌توانند در آینده کشور منشا اثر باشند.

وی با بیان اینکه انتخابات در کشور ما شخص محور است و احزاب تاثیر قوی‌ای ندارند، افزود: مردم بر اساس شخصیت‌ها رای می‌دهند و آسیب‌های موجود در کشور به این دلیل است که فعالیت حزبی واقعی ندارند.

عضو کمیسیون امنیت ملی و سیاست خارجی مجلس شورای اسلامی با بیان اینکه احزاب نتوانسته‌اند کارسازی کنند و این عرضات شکل مطلوبی ندارند، ادامه داد: بعضا دیده شده یک حزبی در بخش لیست‌سازی وارد می‌شود و چنین رفتاری از آن بدی در کشور دارد. رضایی با بیان اینکه در کشور باید فکری برای فعالیت صحیح احزاب داشته باشند، ساختار شد سوال حزب باید قرار موجهی باشند تا بتوانند اعتماد مردم را جلب کنند. نماینده مردم همین در مجلس شورای اسلامی در پاسخ به این سوال که آیا با اصلاح قانون انتخابات می‌توان از شخص محوری به سمت حزب محوری رفت؟ پاسخ داد: نامزدها از بعد فرهنگی حسن نظری به احزاب نداشته باشند. این قضاوت به شخصی نمی‌رسد.

عضو کمیسیون امنیت ملی و سیاست خارجی مجلس شورای اسلامی با بیان اینکه فعالیت احزاب در انتخابات مجلس فراوانی دارد، گفت: همین که حزب مسئولیت پذیر است و شعارهای انتخاباتی را بعد از انتخابات پی‌گیری کرد، یکی از مشوق‌های فعالیت احزاب است ولی بعضا دیده شده انتخاص بعد از سر دادن شعار غیب می‌شوند و پاسخگو نیستند. احزاب می‌توانند از بین نخبگان کارسازی و حتی وزیر معرفی کنند.

کوهکن تاکید کرد:

نگرانی از بابت اعزام حجاج وجود ندارد

نماینده مردم لنجان در مجلس معتقد است علیرغم تصمیمات در دربار سعودی و جایگزینی محمد بن سلمان در رأس امور اجرایی، مانعی برای برگزاری حج وجود ندارد.

محسن کوهکن با بیان اینکه جمهوری اسلامی به انجام فریضه واجب حج تأکید داشت، گفت: عمره امری مستحب است و می‌توان آن را تعطیل کرد اما فریضه حج تمتع برای افراد مستطیع واجب بوده و به راحتی نمی‌توان مانع آن شد.

نماینده مردم لنجان در مجلس شورای اسلامی بر همین اساس تصریح کرد: به همین علت حاکمیت تصمیم به بررسی موضوع برگزاری حج گرفت و بنا به درخواست عربستان جلساتی برگزار شد که در آن رئیس امور الحاج در عربستان یعنی محمد بن نایف ولیعهد سابق، مسئولیت آن را بر عهده داشت.

وی افزود: امروز محمد بن سلمان که فردی نیخته‌ی منطقی و اصلاحی است ولایت عهدی عربستان را بر عهده دارد که البته نمی‌تواند نتیجه مذاکرات حج را تغییر دهد و فقط جمهوری اسلامی که قرار است حدود ۱۰۰هزار حاجی را برای انجام مناسک حج به عربستان بفرستد حتی اگر در لحظه آخر اعلام بگیرد برای حجاج کشور تصمیم گیری جدیدی خواهد کرد.

کوهکن افزود: تا کنون نیز دولت عربستان چیزی خلاف آنچه در تعهدات گذشته داشته مطرح نکرده و هنوز موردی را نقض نکرده است اما اگر حتی بعضی نقض معاهده مذاکرات مسئولان شورای عالی امنیت ملی طی بررسی هایی احساس کنند سوال سرزمین حجاز نمی‌تواند امنیت حجاج را تأمین کند، آنچه بدنظر می‌کند.

عضو کمیسیون صنایع و معادن مجلس شورای اسلامی در پایان خاطرنشان کرد: تا حل حاکم طبق گزارش‌های واصله موردی مبنی بر عدم اجرای تعهدات از سوی عربستان به دست نرسیده و نگرانی از بابت اعزام حجاج به این کشور وجود ندارد.

نایب رئیس کمیسیون قضایی و حقوقی مجلس:

بازرسی تمامی خودروها بدون حکم قضایی امکانپذیر نیست

نایب رئیس کمیسیون قضایی و حقوقی مجلس با تاکید بر اینکه خودرو حریم خصوصی است، گفت: مقام انتظامی نمی‌تواند با حکم قضایی یا در صورت مشاهده تخلف می‌تواند بازرسی و برخورد کند.

محمد کاظمی در پاسخ به اظهارات مخالفان مسئولان با طرح فوریت حریم خصوصی بر اینکه داخل خودرو حریم خصوصی نیست، گفت: مجوزهای قانونی جهت کنترل امنیت عمومی شهر به مقامات انتظامی عموما داده می‌شود تا نسبت به بازرسی خودروها در ورودی شهرها اقدام کنند. نماینده مردم ملایر در مجلس شورای اسلامی با تاکید بر اینکه تفتیش و بازرسی خودروها با حکم قضایی مجاز است، تصریح کرد: بازرسی از خودروهای به هر دلیلی نیازمند حکم قضایی است. وی با اشاره به بازرسی و توقف خودرو به دلیل تذکرات اخلاقی و حفظ حجاب، گفت: مردم در هر حال مقید به اجرای قانون و موظف به اجرای مقررات هستند. از این رو مقامات انتظامی با داشتن حکم قضایی حتی بازدید خودروها با استناد تخلفی در خودرو بر اساس وظیفه قانونی می‌توانند بازرسی با برخورد کنند.

کاظمی تاکید کرد: البته پلیس در مقام انجام وظیفه اگر به خودرویی مشکوک شود، می‌تواند نسبت به بازرسی اقدام کند اما بازرسی و تفتیش تمامی خودروها بدون حکم قضایی امکان‌پذیر نیست.

نایب رئیس کمیسیون قضایی و حقوقی مجلس شورای اسلامی، یادآور شد: خودرو حریم خصوصی محسوب می‌شود و اینکه شیشه‌های خودرو پلیس با بالا باشد تخلفی نخواهد داشت در واقع حریم خصوصی بودن خودرو ارتباطی با فضای بیرنا یا پنهان خودرو ندارد.

به گزارش خبرگزاری خانه‌ملت، حجت‌الاسلام‌والمسلمین دکتر هادی صادقی، معاون فرهنگی قوه‌قضاییه به اشاره به صحبت‌های اخیر برخی مسئولان و مدیران درباره تعریف حریم خصوصی و موضوع اثری‌ها در بحث فعالیت غیرقانونی امر به معروف و نهی از منکر گفت: به قضایی خصوصی می‌گویند که کسی آن را به طور طبیعی و عادی نبیند و در همین اساس فضای پیدای خودرو حریم خصوصی نیست.

معاون فرهنگی قوه‌قضاییه تاکید کرد: است بر اساس تبصره ماده ۵ قانون حمایت از آمران به معروف و ناهیان از منکر مصوب سال ۹۲ به صراحت بیان شده که افرادی که بدون تجسس در معرض دید قرار می‌گیرند مانند مشاهدات ساختمان‌ها، هتل‌ها، بیمارستان‌ها و وسایل نقلیه مشمول حریم خصوصی نیست.

اخبار

محمود صادقی:

دو سوم کابینه باید تغییر کند

عضو فراکسیون امید با بیان اینکه برای دولت یازدهم برای دوره گذار انتخاب شده بودند و نسبت اصلاح‌طلبی داشتند، گفت: به نظر من دو سوم کابینه باید تغییر کند.

محمود صادقی، درباره تحولات کابینه گفت: چندین گروه در این زمینه فعال هستند به هر حال وقتی رئیس جمهوری و پیشنهادی ایشان در آن هاست ایام بعد از انتخابات انتظار می‌رود در اساس آن وعده‌ها اعضای کابینه انتخاب شوند.

وی در پاسخ به پرسشی مبنی بر اینکه کدام بخش‌های کابینه عملکرد ضعیفی داشته‌اند و نیاز به ترمیم دارند، گفت: به هر حال کابینه در یک دوره گذار قرار داشت و مجموعه‌ها نمره قبولی می‌گیرند با توجه به وضعیتی که دولت یازدهم در آن کشور را تحویل گرفت نیاز به حضور نیروهای با تجربه در اساسی آن می‌شد. تا در این شرایط دیگر نیازی به آزمون و خطا نداشته باشند اما نشاید همین گروه تحرک و پویایی لازم را داشته‌اند از این جهت حضور افراد پویاتر در کابینه ضروری است.

نماینده تهران در مجلس شورای اسلامی در پاسخ به اینکه جراحی و اصلاح سیاسی و ضرورت تغییر در کابینه و برخی از وزارتخانه‌ها چون وزارت کشور و علوم، آموزش و پرورش گفت: باید انتقادهایی وارد است و تعدادی از وزرای دولت همراهی کافی با آقای روحانی نداشتند. صادقی، با بیان اینکه نام بردن از وزرا چندان درست نیست، تاکید کرد: به نظر من دو سوم کابینه باید تغییر کند.

وی درباره طرح سوال نماینده گان از رئیس جمهوری درباره معضل موسسات مالی، تصریح کرد: برخی از نمایندگان اعضای خود را پس گرفتند، چرا که تصور می‌کردند آنچه امضا کرده‌اند یک نامه و درخواست بوده است و به طرح سوال از رئیس جمهوری از طرفی دیگر، گروهی به امضا کنندگان اضافه شدند. قرار بر این شد که این سوال مورد بررسی بیشتر قرار گیرد و به نظر من همه وضعیت در حدی نیست که اولویتی به سوال از رئیس جمهوری باشد. عضو فراکسیون امید افزود: در همین راستا جلسه‌ای با آقای سیف داشتیم و به هر حال باید از طریق ارزیابی و همکاری با وزیر اقتصاد و رئیس بانک مرکزی راه حلی برای مسئله موسسات مالی ارائه کند.

وی همچنین درباره اینکه آیا فراکسیون امید با طرح سوال از رئیس جمهوری مخالفت کرده است یا نه؟ گفت: تاکنون به صورت فراکسیونی به این مسئله پرداخته نشده و برخی از اعضا نیز به شکل مستقل و فردی آن را امضا کرده‌اند اما فراکسیون در تلاش است طرق جلسه و گفت‌وگو آن را حل کند و جلساتی در حال برگزاری است.

بهرام قاسمی:

پرونده فاجعه منا هنوز باز است

سخنگوی وزارت امور خارجه با اعلام اینکه مذاکرات مفصلی در سفر مسئولان سازمان حج و زیارت به عربستان انجام شده است، گفت: در خصوص مسائل فراغت و آنچه که به شهدای منا مربوط بود نیز پرونده باز است و آنها مذاکراتی را انجام داده‌اند و قرار است که مذاکرات را ادامه دهند.

بهرام قاسمی در خصوص پیگیری حقوق حادثه دیدگان منا اظهار داشت: بعد از فاجعه منا کمیته‌ای متشکل از سازمان و دستگاه‌های مختلف امور از بخش حقوقی و سیاسی تشکیل شد که موضوع را دنبال می‌کرد و هنوز آن کمیته فعال است.

سخنگوی وزارت امور خارجه ادامه داد: با توجه به ضرورت تمرکز خاص روی این موضوع طبق مصوبات دستگاه‌های حاکمیتی، مذاکرات حج امسال در چهارچوب سازمان حج و زیارت واگذار شد. سازمان حج و زیارت در سفرها و دیدارهای با مقامات ذیربط از جمله وزیر حج عربستان در خصوص سفر امسال حجاج مذاکرات مفصلی داشتند و از ابتدا تا انتهای مسأله حج را صحبت کردند و تفاهمی صورت گرفت.

وی گفت: در خصوص مسائل فراغت و آنچه که به شهدای منا مربوط بود نیز پرونده باز است و آنها مذاکراتی را انجام داده‌اند و قرار است که مذاکرات را ادامه دهند. هر جایی که لازم باشد که دستگاه دیپلماسی و وزارت امور خارجه در خدمت سایر دستگاه‌ها خواهد بود و به آنها کمک خواهد کرد.

ابوالقاسمی:

نامه جعلی اخیر توطئه‌ای علیه بنده بود

عضو مجلس خبرگان با بیان اینکه استقرار نامه دروغ منتسب به او نشان از توطئه دشمن علیه رابطه خوب علما با رهبری است، گفت: هر چه می‌گذرد لیاقت آیت‌الله خامنه‌ای برای رهبری نظام بیش از پیش ثابت می‌شود.

آیت‌الله ابراهیم امینی با اشاره به انتشار نامه دروغ منتسب به او به مقام معظم رهبری، گفت: من به هر طریق که توانستم و ممکن بود این نامه را تکذیب کردم از مسئولان هم خواستم تا جلوی انتشار این نامه دروغ را نشانی کنند چرا که این توطئه علیه بنده بود و از اساس صحت نداشت.

وی با بیان اینکه دشمن نمی‌تواند رابطه خوب علما با مقام معظم رهبری را تحمل کند و به همین دلیل علیه این رابطه خوب دست به دروغ و توطئه می‌زند تصریح کرد: به نظر من رهبری حضرت آقا بسیار خوب بوده است. من حمل از دلیلی که قبلا به آیت

نرخ سود در بازار بدهی چگونه رقیب بانک ها شد؟

رخ بالای سود در بازار بدهی در یک سال گذشته به بهانه اصلی بانک ها در دور زدن مصوبات شورای پول و اعتبار در این زمینه تبدیل شده است.

به گزارش ایرنا، مسئولان بانک مرکزی در همایش ها و سخنرانی های مختلف بر ضرورت هماهنگی بین نرخ سودها در بازار سرمایه، بازار بدهی و بازار پول تاکید کرده و مشکل کنونی را در این زمینه کتمان نکرده اند.

به تازگی نیز قائم مقام بانک مرکزی در بیست و هفتمین همایش سالیانه سیاست های پولی و ارزی، تنگنای اعتباری پیش روی بانک ها را یکی از عوامل موثر در رعایت نکردن نرخ سودهای مصوب شورای پول و اعتبار دانست.

«اکبر کمیجانی» با اشاره به تاثیرپذیری بازار پول از بازار بدهی اضافه کرد: نرخ سودهای بالا در بازار بدهی سبب شده است نرخ سود بازار بین بانکی نیز از آن اثر پذیرد؛ این نرخ که در پایان سال ۱۳۹۴ به ۱۸/۸ درصد رسیده بود، در پایان سال ۱۳۹۵ عدد ۱۹/۲ درصد را ثبت کرد.

به عقیده وی، علاوه بر بازار بدهی، گسترش نامناسب صندوق های سرمایه گذاری در کنار نرخ سود بالای اوراق مشارکت خودروسازان به چسبندگی رو به پایین نرخ های سود بانکی دامن زده است.

بازار بدهی، از ابزارهای مالی به شمار می رود که هدف اصلی آن مهیا کردن ساز و کاری برای تامین سرمایه بلندمدت دولت و بخش خصوصی است.

آمار بانک مرکزی از اثرپذیری بالای نرخ سودها در بازار بدهی بر بازار پول یا همان بانک ها حکایت دارد؛ شورای پول و اعتبار از تیرماه پارسال نرخ سود سپرده های یکساله را حداکثر ۱۵ درصد و نرخ سود تسهیلات را ۱۸ درصد اعلام کرد، اما پیگیری میدانی خبرنگار ایرنا از شعبه بانک های مختلف اعم از دولتی و خصوصی گویای آن است که این نرخ ها رعایت نمی شود.

معاونت امور اقتصادی وزارت امور اقتصادی و دارایی اردیبهشت ماه امسال با تایید نرخ سودهای بالای ۲۰ درصد اوراق منتشر شده، اعلام کرد: نرخ سود موثر اوراق بدهی یکساله در محدوده ۲۷ تا ۲۹ درصد و نرخ اوراق بلندمدت به دلیل پیش بینی کاهش قابل ملاحظه تورم در محدوده ۲۰ تا ۲۳ درصد قرار دارد.

نگاهی به وضعیت بازار بدهی نشان می دهد پارسال وزارت امور اقتصادی و دارایی ۸۵ هزار میلیارد ریال اسناد خزانه اسلامی منتشر کرد.

همچنین، بازار بدهی در سالی که گذشت شاهد انتشار ۳۵ هزار میلیارد ریال اوراق مرابحه و اجاره دولت، ۳۱ هزار و ۳۰۰ میلیارد ریال اوراق سلف گندم، ۱۰ هزار میلیارد ریال اوراق مرابحه بیمه سلامت و ۱۰ هزار میلیارد ریال اوراق مرابحه گندم بود. از آنجا که دولت تضمین این اوراق را بر عهده دارد، انتشار این حجم از اوراق بدهی به اشکال مختلف با استقبال فعالان بازار سرمایه روبرو شد که نرخ سودهای ۲۲ درصدی و بیشتر از آن را به دنبال داشت.

از سوی دیگر بانک مرکزی بر اساس مصوبه دولت، برای تامین مالی خرید تضمینی گندم در سال ۱۳۹۵ در مجموع ۲۹ هزار و ۶۰۰ میلیارد ریال را با انتشار و خرید اوراق مرابحه گندم توسط هشت بانک عامل تامین کرد که این رویه به اضافه برداشت بانک ها و رقابت بانک ها در جذب سپرده از طریق افزایش نرخ سود منجر شد.

در مجموع نگاهی به عملکرد بازار پول و بازار بدهی در تامین مالی خرید تضمینی گندم در سال ۱۳۹۵ یعنی در سالی که بار دیگر در تولید گندم به خودکفایی رسیدیم، نشان می دهد بازار پول و سرمایه در کنار بودجه دولت در مجموع ۱۵۸ هزار و ۲۰۰ میلیارد ریال بابت خرید گندم از کشاورزان پرداخت کرده اند.

سهم سیستم بانکی از این رقم ۶۹ هزار و ۶۰۰ میلیارد ریال یعنی ۴۴ درصد بود که ۴۰ هزار میلیارد ریال آن از طریق تسهیلات بانکی و بقیه از طریق انتشار و خرید اوراق مرابحه توسط هشت بانک عامل شامل مسکن، ملت، سپه، اقتصاد نوین، کارآفرین، پست بانک، خاورمیانه و سینا تامین شد.

سهم بورس اوراق بهادار ۴۱ هزار و ۳۰۰ میلیارد ریال یعنی ۲۶/۱ درصد بود که شامل ۳۱ هزار و ۳۰۰ میلیارد ریال اوراق سلف موازی و ۱۰ هزار میلیارد ریال اوراق مرابحه گندم می شد. ۴۷ هزار و ۳۰۰ میلیارد ریال باقیمانده (۲۹/۹ درصد) نیز از محل بودجه عمومی دولت (۱۹ هزار و ۶۰۰ میلیارد ریال)، منابع وزارت جهادکشاورزی (سه هزار میلیارد ریال) و شرکت بازرگانی دولتی ایران (۲۴ هزار و ۷۰۰ میلیارد ریال) تامین شد. کل اوراق مرابحه ای که پارسال از طریق بانک مرکزی منتشر شد، ۲۹ هزار میلیارد ریال بود که از این مبلغ ۲۴ هزار میلیارد ریال برای خرید گندم به حساب شرکت بازرگانی دولتی ایران واریز و بقیه (پنج هزار میلیارد ریال) بابت خرید جو و ذرت به حساب شرکت سهامی پشتیبانی امور دام واریز شد. با توجه به این آمار و اثر مستقیم عملکرد بازار سرمایه و بازار پول، کارشناسان معتقدند تعدیل نرخ بازده اوراق متناسب با سایر سیاست های اقتصادی دولت ضروری است تا بازار بدهی همسو با سایر بازارها به سوی رونق اقتصادی حرکت کند.

در گفت وگو با کارشناس صنعت هوایی مطرح شد:

«تیک آف» سرمایه گذاری در صنعت هوایی ایران

لغو تحریم های هوانوردی و آزادسازی نرخ بلیت هواپیما توجه سرمایه گذاران به این صنعت را جلب کرده و این روزها فعالان اقتصادی برای تاسیس شرکت هواپیمایی جدید صف کشیده اند به طوری که رییس سازمان هواپیمایی اعلام کرده ۱۰ شرکت جدید به ایرلاین های کشورمان اضافه می شود.

بتازگی «علی عابدزاده» رییس سازمان هواپیمایی از تاسیس ۱۰ شرکت هواپیمایی جدید تا شش ماه آینده خبر داد و سال گذشته هم دو شرکت هواپیمایی جدید توانستند نسبت به تامین ناوگان خود و انجام محدود پروازهای برنامه ای اقدام کنند.

پیش از این هم اعلام شده بود که ۵۰ درخواست برای تاسیس ایرلاین جدید به سازمان هواپیمایی کشوری ارسال شده است که البته سیاست وزارت راه و شهرسازی هم ورود شرکت های قوی به این عرصه است تا با افزایش رقابت، قیمت ها کنترل و سطح کیفیت خدمات افزایش یابد. بنابراین با دستور«عباس آخوندی» وزیر راه و شهرسازی قانون به حد نصاب رسیدن کفایت سرمایه برای شرکت های هواپیمایی به اجرا رسید. براساس این قانون ارزش دارایی های شرکت های هواپیمایی باید حداقل به ۳۵۰ میلیارد تومان برسد. البته قانون تنها برای ایرلاین های جدید نیست و وزارت راه و شهرسازی و سازمان هواپیمایی برای شرکت ها مهلتی را تعیین کردند تا آن زمان بتوانند میزان سرمایه خود را به این رقم برسانند. از دیگر شرط های سختگیرانه اما منطقی وزارت راه برای تاسیس ایرلاین ها تامین هواپیماهای جوان (ملکی و اجاره ای) است به طوری که سن این هواپیماها در سال خرید نباید از ۱۵ سال بیشتر باشد. همچنین از دیگر الزامات برای تاسیس یک شرکت هواپیمایی مالکیت ۵ فروند هواپیما است ، یک شرکت تا زمانی که نتواند این شرایط را احراز کند پروانه بهره برداری دریافت نمی کند. حال شاهد این هستیم که با سختگیری های صورت گرفته و اعمال شرط و شروط جدید هم سرمایه گذاران از ورود به صنعت هوانوردی استقبال کرده اند و این افزایش سرمایه گذاری ها خبری خوبی از آینده صنعت هوانوردی می دهد. صنعتی که تا چند سال گذشته طبق گفته مدیران شرکت های هواپیمایی به دلیل تحریم ها و زمین گیر شدن پی در پی هوپیماها، از جمله صنایع زیان ده محسوب می شد و حتی در مقطعی مدیران و مسئولان به فکر ادغام ایرلاین ها بودند. در دولت یازدهم ورق برگشت و با رفع تحریم هزینه دور زدن تحریم ها حذف شد ، همچنین آزاد سازی نرخ بلیت هواپیما در کنار حفظ بازار رقابتی برای نرخ گذاری بلیت، رونق را به کسب و کار صنعت هوانوردی برگرداند.

دو عامل موثر در افزایش تقاضا برای تاسیس ایرلاین های جدید

«مقصود اسعدی سامانی» دبیر انجمن شرکت های هواپیمایی در گفت وگو با پژوهشگر ایرنا درباره استقبال سرمایه گذاران از ورود به صنعت هوانوردی اظهار داشت: در حالی که در سال های گذشته سرمایه گذاری در صنعت هوانوردی سوددهی قابل توجهی نداشت و شاید بتوان گفت: میزان درآمدها با هزینه ها سر به سر می شد اما خوشبختانه در چهار سال گذشته اتفاقاتی خوبی در این صنعت رخ داد و توجه سرمایه گذاران به این حوزه جلب شدوی با اشاره به دریافت موافقت اصولی چند شرکت هواپیمایی گفت: طبق ضوابط و مقررات این شرکت ها می توانند نسبت به دریافت مجوز و پروانه بهره برداری اقدام کنند در غیر این صورت موافقت اصولی باطل خواهد شد. دبیر انجمن شرکت های هواپیمایی با اشاره به وضعیت ۱۰ شرکت هواپیمایی جدید و اینکه در چه مرحله ای از تاسیس ایرلاین قرار دارند، ادامه داد: برخی از این شرکت ها مراحل خرید هواپیما را آغاز کرده اند و در حال مذاکره برای خرید هواپیمای نو یا کارکرده اما جوان هستند. برخی دیگر هم هنوز به مرحله تامین ناوگان خود نرسیده اند. اسعدی سامانی افزود: صنعت هوانوردی ظاهر پرسودی دارد و به همین دلیل است که با رقم خوردن اتفاقات خوب در این صنعت از جمله رفع تحریم های هوانوردی و آزاد شدن نرخ بلیت هواپیما، توجه سرمایه گذاران را به خود جلب کرده است. البته در تمام ادوار درخواست تاسیس شرکت هواپیمایی جدید وجود داشته اما وقتی سرمایه گذاران با پیچیدگی کار در این صنعت برای راه اندازی یک ایرلاین مواجه می شوند از ادامه کار انصراف می دهند. وی با اشاره به الزامات اولیه برای راه اندازی یک شرکت هواپیمایی جدید، گفت: طبق سیاست های جدید وزارت راه و شهرسازی کفایت مالی و حداقل ارزش سرمایه اولیه برای راه اندازی یک ایرلاین در ایران ۳۵۰ میلیارد تومان است و شرط ارائه پروانه بهره برداری، داشتن حداقل ۵ هواپیمای ملکی جوان است. وی با اشاره به حاشیه سود صنعت هوانوردی در تمام دنیا، اظهار داشت : یاتا (انجمن بین‌المللی حمل‌ونقل هوایی) در خصوص میزان سوددهی این صنعت اعلام کرده است، حاشیه سود آن چیزی حدود ۵ درصد است و از جمله صنایع بسیار سودآور محسوب نمی شود. اسعدی سامانی با اشاره به استقبال سرمایه گذاران از فعالیت در صنعت هوانوردی در طول چهار سال گذشته، گفت: در دولت یازدهم اتفاقات مثبتی در صنعت هوانوردی کشورمان رخ داد. پس از سال ها تاخیر، قانون آزاد سازی نرخ بلیت هواپیما به اجرا رسید و همزمان با آن، پس از برجام تحریم های چندین ساله غربی ها علیه صنعت هوانوردی کشورمان برداشته شد. دبیر انجمن شرکت های هواپیمایی افزود: آزادسازی نرخ بلیت هواپیما تاثیر بسیار چشم گیری در اقتصاد صنعت هوانوردی داشته و در بلند مدت می تواند عامل تحول ساختار اقتصادی و مدیریتی صنعت هوانوردی شود. همین حذف نرخ ها و پروازهای تکلیفی پس از اجرای قانون آزادسازی قیمت بلیت هواپیما انگیزه سرمایه گذاران را برای سرمایه گذاری در این صنعت افزایش داده است. اسعدی سامانی ادامه داد: از سوی دیگر با برداشته شدن تحریم ها، دیگر نیازی نیست که سرمایه گذاران با دور زدن تحریم که هزینه ها را چند ده برابر افزایش می داد، نسبت به تامین ناوگان هوایی اقدام کنند. اخیرا بسیاری از شرکت های هواپیمایی متعلق به بخش خصوصی توانستند با ایرباس قرارداد خرید هواپیماهای نو و جدید منعقد کنند و راه خرید مستقیم هواپیما باز شده است و تمام این ها در کنار هم عاملی شده برای افزایش درخواست های تاسیس ایرلاین های جدید در ایران.

اشتغالی که به همراه ایرلاین های نو ایجاد می شود

یکی از مهم ترین مشکلات اقتصاد ایران، مسئله اشتغال است طوری که نرخ بیکاری امروز به بیش از ۱۱ درصد رسیده و اشتغالزایی به مهم ترین مطالبات مردم از دولت تبدیل شده است. اما شاخص های اقتصادی نشانگر ایجاد رونق در فضای اقتصادی کشورمان است ، رونقی که به اشتغال می رسد. به طور قطع یکی از مهم ترین ابعاد و جنبه های تاسیس ایرلاین های جدید علاوه بر اینکه ایران می تواند سهم خود از اقتصاد بین المللی حمل و نقل بازپس بگیرد، موضوع اشتغالزایی آن است.آمارو گزارش های جهانی نشان می دهد که هر فروند هواپیمای تجاری نزدیک به ۱۰۰۰ شغل ایجاد می کند حال اینکه هماهنطور که گفته شد هر ایرلاین برای تاسیس باید حداقل ۵ فروند هواپیمای ملکی داشته باشند به عبارت دیگر هر شرکت هواپیمایی با ۵ فروند هواپیما می تواند حداقل برای ۵ هزار نفر اشتغال ایجاد کند. از سوی دیگر هر چند سیاست سازمان هواپیمایی افزایش تعداد ایرلاین ها نیست اما با ورود شرکت های هواپیمایی جدید رقابت در بازار افزایش می یابد که این خود موجب ارتقای کیفیت خواهد شد.

اخبار

وزیر صنعت، معدن و تجارت :

امسال ۴۵۰ هزار شغل صنعتی ایجاد می شود

وزیر صنعت، معدن و تجارت با اشاره به این که یک میلیون شغل جدید در بخش صنعت و معدن طی چهار سال گذشته ایجاد شده است، از پیش بینی ایجاد ۴۵۰ هزار شغل جدید توسط این وزارتخانه در سال جاری خبر داد و اظهار کرد که بانک‌ها به تنهایی توانایی حل مشکلات بخش صنعت و معدن را ندارند.

محمدرضا نعمت زاده در مراسم روز ملی صنعت و معدن که از صبح دیروزدر سالن اجلاس سران با حضور جهانگیری معاون اول رییس جمهور، ستاری و صالحی دیگر معاونان رییس جمهوری، برخی نمایندگان مجلس شورای اسلامی و نیز نمایندگان تشکل‌های خصوصی و دولتی فعال در بخش صنعت و معدن در حال برگزاری است، اظهار کرد: در سال ۱۳۹۱ و ۱۳۹۲ شرایط کشور خاص بود و با رشد منفی ۱۰ درصدی در بخش صنعت همراه بودیم. علاوه بر این طی آن سال‌ها مشکلات مربوط به بوروکراسی اداری دیگر مساله‌ای بود که مشکل آفرین شده بود.

وی ادامه داد: تعطیلی و توقف واحدهای تولیدی، تورم بالا، تصمیمات روزمره، واگذاری واحدهای تولیدی دولتی به واحدهای دولتی دیگر و یا نهادهای عمومی و غیره از جمله مشکلاتی بود که در زمان آغاز به کار دولت با آن مواجه بودیم.

وزیر صنعت، معدن و تجارت با بیان این که با روی کار آمدن دولت یازدهم و حمایت‌های مقام معظم رهبری شاهد ثبات در اقتصاد و باز شدن فضا جهت سرمایه گذاری‌های اقتصادی شدیم، عنوان کرد: رشد اشتغال، افزایش تولید، صادرات و نیز تهیه برنامه راهبردی در وزارت صنعت، معدن و تجارت از جمله مهم ترین اقداماتی بود که مدنظر قرار گرفت و براساس این برنامه راهبردی می‌توانیم به کشور نوظهور صنعتی تبدیل شویم هر چند براساس شاخص‌های بین‌المللی این امکان وجود ندارد که در سال ۱۴۰۴ به کشوری صنعتی تبدیل شویم. نعمت زاده با اشاره به این که جهت رسیدن به اهداف در حوزه صنعت و معدن نیازمند تلاش و کار بیشتر هستیم، خاطر نشان کرد: تولید نیروی انسانی و آموزش مهارت‌های لازم به این نیروها، رقابت‌پذیر شدن تولیدات، توجه به بازار و بازاریابی در داخل و خارج از کشور و نیز سرمایه گذاری با اهداف صادراتی از دیگر مواردی است که باید مدنظر قرار گیرد. همچنین پیش بینی شده است در سال ۱۴۰۰ صادرات صنایع و معادن به ۸۰ میلیون دلار برسد. وی همچنین با تاکید بر این که در بخش کارآفرینی، تجارت و تولید نیازمند حمایت‌های دولت هستیم، گفت: امیدواریم بیش از گذشته شاهد حمایت دولت چه در بخش مالیات و چه در بحث مالیات بر ارزش افزوده باشیم، چرا که با روی کار آمدن دولت یازدهم شاهد ایجاد فضایی منطقی، اعتدالی و دارای امید شده‌ایم که امیدواریم در مسیر درست گام برداریم. وزیر صنعت، معدن و تجارت همچنین در ادامه به نقش و اهمیت بانک‌ها در حوزه صنعت و معدن اشاره کرد و افزود: بانک‌ها به تنهایی نمی‌توانند مشکلات بخش صنعت و معدن را حل کنند و باید در این راستا همکاری در بخش‌های مختلف مدنظر قرار گیرد. ما طی سالیان اخیر شاهد پیشی گرفتن صادرات و واردات در سال‌های ۱۳۹۴، ۱۳۹۵ بوده‌ایم. علاوه بر این شاهد افزایش تولیدات پیشرفته و دانش بنیان هستیم و از دیگر اقداماتی که انجام داده‌ایم اصلاحات در تعرفه‌های گمرکی و کاهش طبقات تعرفه‌ای از ۱۵ به هشت مورد است. نعمت زاده با اعلام این که طی چهار سال گذشته با راه‌اندازی ۲۰ هزار واحد تولیدی راکد بیش از ۳۰۰ هزار شغل ایجاد شده است، خاطر نشان کرد: بیش از ۱۱۰۰ واحد تحقیق و توسعه در صنایع کشور نیز در دولت یازدهم ایجاد شده است و تثبیت تامین ۵۰ درصد هزینه‌های پژوهشی بخش خصوصی از طریق دولت یازدهم مدنظر قرار گرفته است.

وی ادامه داد: برای رسیدن به کشورهای نوظهور صنعتی باید درآمد سرانه کشور از ۵۸۰۰ دلار به ۱۰ هزار دلار و سهم ارزش افزوده سرانه صنعت از ۵۲۰ دلار به بیش از یک هزار دلار برسد. به گفته وزیر صنعت، معدن و تجارت، رشد صنعت و معدن در دولت یازدهم به بیش از ۱۰ درصد رسیده و معافیت ۳۰ درصد مالیات بر درآمد برای پنج سال جهت تولید برندهای خارجی با مشارکت بخش خصوصی از مهم ترین اقدامات دولت یازدهم بوده است. نعمت زاده در ادامه با تاکید بر این که یکی از الزامات جدی کشور پیوستن به زنجیره تولید جهانی است که پس از برجام این مسیر هموار شده است، گفت: امسال ۳۰ هزار میلیارد تومان تسهیلات برای احیاء و کمک به واحدهای کوچک و متوسط، نوسازی صنایع و اصناف تولیدی و خدمات فنی و مهندسی اختصاص می‌یابد. وی در پایان صحبت‌هایش اعلام کرد که یک میلیون شغل در چهار سال گذشته توسط وزارت صنعت، معدن و تجارت ایجاد و برای سال ۱۳۹۶ نیز ایجاد ۴۵۰ هزار شغل پیش بینی شده است. به گزارش ایسنا، وزیر صنعت، معدن و تجارت دلیل غیبت رییس جمهوری در مراسم روز ملی صنعت و معدن را کسالت اعلام کرد و گفت: قرار بود ریاست جمهوری در این مراسم حضور یابند اما به دلیل کسالت جزیی که برای ایشان پیش آمد امکان حضور ایشان در این مراسم فراهم نشد. نعمت زاده با اشاره به اینکه در دولت یازدهم رشد تشکیل سرمایه ثابت از منفی ۴۱ به حدود مثبت هفت رسید، اظهار کرد: پیش بینی می شود در برنامه اجرایی چشم انداز، در بخش صادرات صنعت و معدن در سال ۱۴۰۴ به رقم ۱۲۰ میلیارد دلار برسیم.

وی ادامه داد: پیش بینی می شود صادرات غیر نفتی در ۱۴۰۰ به ۱۳۰ میلیارد دلار و در ۱۴۰۴ به ۱۸۰ میلیارد دلار برسد که در صورت تحقق این اهداف به کشورهای نوظهور صنعتی تبدیل خواهیم شد.

وزیر نیرو اعلام کرد:

بدهی ۲۰ هزار میلیارد تومانی صنعت برق به شرکت‌های خصوصی

وزیر نیرو گفت : با وجود کاهش میزان قابل توجهی از بدهی‌های صنعت آب و برق با استفاده از اسناد خزانه اسلامی، اما حدود ۲۰ هزار میلیارد تومان به شرکت‌های خصوصی بدهکار هستیم.

حمید چیت چیان با اشاره به اینکه بدهی‌های صنعت برق فشار زیادی را به این صنعت وارد می کند، افزود: در بخش برق هیچگونه کمکی از دولت دریافت نمی کنیم و برای پرداخت هزینه‌های داخل این صنعت و تبدیل انرژی و توزیع آن، بدهی زیادی داریم.

وی درباره بدهی وزارت نیرو در بخش آب به بخش خصوصی نیز گفت: بدهی‌های این بخش قابل توجه نیست و حدود هزار تا ۲ هزار میلیارد تومان بدهی جاری داریم که پیمانکاران اسناد صورت وضعیت خود را ارائه می‌کنند و با کمی تأخیر پرداخت می‌شود.

چیت چیان افزود: وقتی درآمدها کفایت هزینه‌ها را نمی‌کند طبیعی است در حوزه توسعه و سرمایه گذاری جدید دچار محدودیت شویم.

وی گفت: خطرناک‌تر از این، محدودیت هایی است که در بخش بهره برداری و تأمین نگهداری پیش می‌آید و سامانه‌های ما در شرایط استاندارد قرار نمی‌گیرد و در چنین شرایطی دچار مشکلات جدی در این زمینه می‌شویم.

وزیر نیرو افزود: هم اکنون در شهر تهران پست‌های برقی داریم که بیش از ۴۰ سال از عمرشان می‌گذرد در واقع عمر مفیدشان به پایان رسیده و برای تعویض ابراز یدکی ان‌ها دچار مشکل می‌شویم.

چیت چیان اضافه کرد: با همه این مشکلات با فشار آوردن به این تأسیسات و بدون نوسازی، همه این تأسیسات در مدار هستند.

وی گفت:: درباره شبکه آب هم حدود ۱۲ درصد هدر رفت آب داریم که بخش زیادی از آن آب به حساب نیامده محسوب می‌شود که ناشی از برداشت‌های غیر مجاز و غیر قانونی از آب و اشکال هایی است که در خواندن کنتورهای آب وجود دارد. وزیر نیرو افزود: سالانه برای کم کردن یک درصد هدررفت آب در شبکه سراسری حدود هزار میلیارد تومان نیاز است که امیدواریم در دولت دوازدهم به مسئله واقعی کردن قیمت‌ها توجه بیشتری شود و نمایندگان مجلس و هیئت دولت به راه حل جدی در این زمینه برسند. چیت چیان با اشاره به اینکه در برنامه ششم توسعه آمده است که تا پایان این برنامه باید قیمت آب واقعی شود، گفت: این کار را نمی‌توان یک دفعه انجام داد اگر افزایش قیمت تدریجی صورت گیرد برای مصرف کنندگان قابل قبول‌تر است و آن‌ها می‌توانند خود را با شرایط جدید تطبیق دهند مثلاً به جای لوازم پرمصرف از لوازم کم مصرف استفاده کنند. وی افزود: در زمینه آب نیز اگر لوازم کم مصرف مانند شیر کاهنده استفاده کنیم می‌توانیم مصرف را کم و افزایش احتمالی قیمت‌ها را در صورت تصویب مجلس و دولت جبران کنیم، این چالش راهی جز واقعی کردن قیمت‌ها ندارد.

وزیر نیرو گفت: به صورت مستمر هر سال در زمینه بهسازی شبکه فرسوده کار می‌کنیم و در دولت یازدهم توانستیم حدود یک درصد از هدررفت آب را کاهش دهیم که البته به سطح قابل قبول نرسیده ایم که باید در این زمینه یا باید مجلس اعتباری تصویب کند یا با اصلاح تعرفه آب سرمایه گذاری را جبران کنیم.

چیت چیان افزود: از نظر تبلیغات به اندازه کافی اطلاعات و آگاهی به مردم در زمینه کاهش مصرف آب داده شده است، اما زمانی که مشترک می‌تواند با ۳۰ تا ۴۰ هزار تومان شیر آبی را تهیه کند، شیر آب کاهنده ۲۰۰ هزار تومانی که معادل یک سال آب بهاست، تهیه نخواهد کرد.

وی در زمینه سرمایه گذاری دولت برای استفاده مشترکان از وسایل کاهنده مصرف آب گفت: این موضوع بستگی دارد که چقدر منابع در اختیار ما باشد در سال‌های اخیر منابعی نداشتیم که لوازم کاهنده بخریم و به صورت ارزان‌تر یا اقساطی در اختیار مصرف کننده قرار دهیم.

آگهی ماده ۳ قانون تعیین تکلیف اراضی و ساختمان‌های فاقد سند رسمی و مشاعی

هیات حل اختلاف مستقر در اداره ثبت اسناد و املاک منطقه دو قم تصرفات مالکانه مفروزی متقاضیان پرونده های تشکیلی طبق قانون مذکور را براساس گزارش کارشناسان و به استناد مدارک موجود در پرونده به شرح آراء ذیل تایید نموده اند.

۱- رای شماره ۱۳۹۵۶۰۳۳۰۰۰۲۰۴۳۱۵۵ مربوط به پرونده کلاسه ۱۳۹۳۱۱۴۴۳۰۰۰۲۰۰۱۱۷۳ آقای علی ابوالحسنی فرزند غلامرضا در قسمتی از ششدانگ قطعه زمین که در آن احداث بنا شده به مساحت ۸۲/۳۵ مترمربع پلاک شماره باقیمانده ۱ فرعی از ۲۵۸۹ اصلی واقع در قم بخش حوزه ثبت ملک اداره دو قم مبایعه نامه عادی از آقای اکبر میرزا زاده .(م الف ۳۱۰۳)

۲- رای شماره ۱۳۹۶۶۰۳۳۰۰۰۲۰۰۷۸۴۴ مربوط به پرونده کلاسه ۱۳۹۵۱۱۴۴۳۰۰۰۲۰۰۰۷۰۱ خانم اکرم کریمی مبتکر فرزند محمود در قسمتی از ششدانگ قطعه زمین که در آن احداث بنا شده به مساحت ۶۰/۲۵ مترمربع پلاک شماره فرعی از ۲۳۰۶ اصلی واقع در قم بخش حوزه ثبت ملک اداره دو قم مبایعه نامه عادی مع الواسطه از حسین زرین اقبال .(م الف ۳۱۲۵)

۳- رای شماره ۱۳۹۶۶۰۳۳۰۰۰۲۰۰۸۵۲۷ مربوط به پرونده کلاسه ۱۳۹۴۱۱۴۴۳۰۰۰۲۰۰۰۵۲۳ آقای محسن کرم پور فرزند محمد در قسمتی از ششدانگ قطعه زمین که در آن احداث بنا شده به مساحت ۶۲/۳۰ مترمربع پلاک شماره ۵۲ فرعی از ۲۶۰۳ اصلی واقع در قم بخش حوزه ثبت ملک اداره دو قم خریداری طی سند رسمی سند مالکیت مشاعی.(م الف ۳۱۱۵)

۴- رای شماره ۱۳۹۶۶۰۳۳۰۰۰۲۰۰۸۶۰۸ مربوط به پرونده کلاسه ۱۳۹۱۱۱۴۴۳۰۰۰۲۰۱۱۲۶۵ آقای عیوضعلی محمدی فرزند هدایت اله در قسمتی از ششدانگ قطعه زمین که در آن احداث بنا شده به مساحت ۷۰ مترمربع پلاک شماره ۲۹ فرعی از ۱۸۹۲ اصلی واقع در قم بخش حوزه ثبت ملک اداره دو قم مبایعه نامه عادی از آقای عباسعلی محمدی.(م الف ۳۱۳۹)

۵- رای شماره ۱۳۹۶۶۰۳۳۰۰۰۲۰۰۸۶۷۶ مربوط به پرونده کلاسه ۱۳۹۲۱۱۴۴۳۰۰۰۲۰۰۱۲۹۶ آقای روح اله ضیغمی بزچلوئی فرزند ابوالقاسم در قسمتی از ششدانگ قطعه زمین که در آن احداث بنا شده به مساحت ۱۳۸ مترمربع پلاک شماره فرعی از ۱۸۴۹ اصلی واقع در قم بخش حوزه ثبت ملک اداره دو قم خریداری طی سند رسمی سند مالکیت مشاعی.(م الف ۳۱۵۳)

۶- رای شماره ۱۳۹۶۶۰۳۳۰۰۰۲۰۰۶۴۳۰ مربوط به پرونده کلاسه ۱۳۹۱۱۱۴۴۳۰۰۰۲۰۱۰۸۳۸ آقای عباس موحدی فرزند غلامرضا در قسمتی از ششدانگ قطعه زمین که در آن احداث بنا شده به مساحت ۶۶/۹۰ مترمربع پلاک شماره فرعی از ۲۳۲۳ اصلی واقع در قم بخش حوزه ثبت ملک اداره دو قم مبایعه نامه عادی مع الواسطه از اکبر هندیانی فرزند محمدرضا.(م الف ۳۱۶۴)

۷- رای شماره ۱۳۹۶۶۰۳۳۰۰۰۲۰۰۹۰۸۰ مربوط به پرونده کلاسه ۱۳۹۵۱۱۴۴۳۰۰۰۲۰۰۰۰۷۶ آقای فیروز حبیب پور فرزند قدرت اله در قسمتی از ششدانگ قطعه زمین که در آن احداث بنا شده به مساحت ۷۵/۲۳ مترمربع پلاک شماره ۱/۱۰۸ فرعی از ۲۱۵۹ اصلی واقع در قم بخش حوزه ثبت ملک اداره دو قم خریداری طی سند رسمی سند مالکیت مشاعی.(م الف ۳۱۴۸)

مورد تایید قرار گرفته و از آنجائیکه مقرر گردیده است پس از نشر آگهی و انقضاء موعد مقرر سند مالکیت رسمی صادر گردد با توجه به عدم دسترسی به مالکین مشاعی مراتب در دو نوبت به فاصله ۱۵ روز آگهی تا چنانچه اشخاص ذینفع اعتراضی داشته باشند ظرف مدت ۲ ماه از تاریخ انتشار آگهی نوبت اول اعتراض خود را به اداره ثبت اسناد منطقه ی دو قم تسلیم و رسید آن را اخذ و ظرف مدت یکماه پس از تسلیم اعتراض به اداره ثبت به دادگاه مراجعه و دادخواست خود را به مرجع قضائی تقدیم و گواهی آنرا به این اداره تحویل نمایند لازم به توضیح است که صدور سند بر اساس قانون مذکور مانع از مراجعه متضرر به دادگاه نخواهد بود.

تاریخ انتشار اول: ۱۳۹۶/۰۴/۱۸
تاریخ انتشار دوم: ۱۳۹۶/۰۵/۰۲
مرتضی نورانی آرانی-رئیس ثبت اسناد منطقه دو قم

آگهی ماده ۳ قانون تعیین تکلیف اراضی و ساختمانهای فاقد سند رسمی و مشاعی

هیات حل اختلاف مستقر در اداره ثبت اسناد و املاک منطقه یک قم تصرفات مالکانه مفروزی متقاضیان پرونده های تشکیلی طبق قانون مذکور را براساس گزارش کارشناسان و به استناد مدارک موجود در پرونده به شرح آراء ذیل تایید نموده اند.

۱- رای شماره ۱۳۹۶۶۰۳۳۰۰۰۱۰۰۴۳۲۳ مربوط به پرونده کلاسه ۱۳۹۴۱۱۴۴۳۰۰۰۱۰۰۰۶۵۲ خانم مریم صداقی فرزند حسن در ششدانگ یکباب ساختمان به مساحت ۴۸/۸۵ مترمربع پلاک شماره ۱ فرعی از ۶۵۵۴ اصلی واقع در قم بخش ۱ حوزه ثبت ملک اداره یک قم مبایعه نامه عادی خریداری مع الواسطه از حسین گلستانی .(م الف ۳۰۹۷)

۲- رای شماره ۱۳۹۶۶۰۳۳۰۰۰۱۰۰۴۳۸۱ مربوط به پرونده کلاسه ۱۳۹۱۱۱۴۴۳۰۰۰۱۰۰۸۴۸۶ آقای جاسم ترابی احمدآبادی فرزند محمد در ششدانگ یک باب ساختمان به مساحت ۸۱/۷۰ مترمربع پلاک شماره ۱۱۴۹۴ اصلی واقع در قم بخش یک حوزه ثبت ملک اداره یک قم خریداری طی سند رسمی .(م الف ۳۰۹۴)

۳- رای شماره ۱۳۹۶۶۰۳۳۰۰۰۳۳۱ مربوط به پرونده کلاسه ۱۳۹۵۱۱۴۴۳۰۰۰۱۰۰۱۷۱۳ آقای محمد کوراتی فرزند علی اکبر در ششدانگ یکباب ساختمان به مساحت ۱۵۰ مترمربع پلاک شماره ۱۰۷۷۵ اصلی واقع در قم بخش ۱ حوزه ثبت ملک اداره یک قم خریداری طی سند مالکیت مشاعی .(م الف ۳۱۰۷)

۴- رای شماره ۱۳۹۶۶۰۳۳۰۰۰۱۰۰۱۶۸۷ مربوط به پرونده کلاسه ۱۳۹۲۱۱۴۴۳۰۰۰۱۰۰۰۵۶۹ آقای حمیدرضا رنجبر فردوئی فرزند محمد در ششدانگ یکباب ساختمان به مساحت ۱۷۷ مترمربع پلاک شماره ۱ فرعی از ۱۰۸۱۷ اصلی واقع در قم بخش ۱ حوزه ثبت ملک اداره یک قم خریداری طی مالکیت مشاعی.(م الف ۳۱۴۳)

۵- رای شماره ۱۳۹۶۶۰۳۳۰۰۰۱۰۰۱۱۶۰ مربوط به پرونده کلاسه ۱۳۹۱۱۱۴۴۳۰۰۰۱۰۱۰۰۴۴ آقای اصغر شیخ غلامی فرزند مرتضی در ششدانگ یکباب ساختمان به مساحت ۱۳۳/۱۰ مترمربع پلاک شماره ۱۰۴۳۷ اصلی واقع در قم بخش ۱ حوزه ثبت ملک اداره یک قم مبایعه نامه عادی خریداری مع الواسطه از علی اکبری نظری احدی از وراث عباس نظر.(م الف ۳۱۳۴)

۶- رای شماره ۱۳۹۶۶۰۳۳۰۰۰۱۰۰۰۷۰۹ مربوط به پرونده کلاسه ۱۳۹۱۱۱۴۴۳۰۰۰۲۰۱۵۴۶۳ آقای محمدرضا خوشرفتار قمی فرزند تقی در ششدانگ یکباب ساختمان به مساحت ۱۷۱/۵۰ مترمربع پلاک شماره ۱۰۶۳۱ اصلی واقع در قم بخش ۱ حوزه ثبت ملک اداره یک قم خریداری طی سند رسمی .(م الف ۳۱۲۸)

۷- رای شماره ۱۳۹۶۶۰۳۳۰۰۰۱۰۰۴۶۴۷ مربوط به پرونده کلاسه ۱۳۹۲۱۱۴۴۳۰۰۰۱۰۰۳۰۴۶

کادرفنی تیم های ملی اصل انتخابی را فراموش نکنند

خادم: دست کشتی برای المپیک ۲۰۲۰ توکیو خالی نیست

خطر تعلیق ایران جدی است

رییس فدراسیون کشتی با بیان این که دست کشتی برای المپیک ۲۰۲۰ توکیو خالی نخواهد بود، گفت: شرایط به گونه ای پیش می رود که تیم های ملی آزاد و فرنگی تا زمان آغاز المپیک، ظرفیت تشکیل سه تیم ملی را خواهند داشت.

رسول خادم درباره ارزیابی خود از برگزاری مرحله نهایی انتخابی تیم های ملی کشتی اظهار کرد: فرآیند انتخابی تیم های ملی کشتی جای خودش را در کشتی کشور پیدا کرده و بعد از چندین سال زحمت برای نهادینه کردن ساختار انتخابی تیم ملی اکنون نقطه امیدی برای همه جوانان و سایر کشتی گیران عنوان دار به وجود آمده تا از این فرصت برابر استفاده کنند و فراز و نشیب هایی که در چند سال گذشته به دلایل مختلف وجود داشت امسال در شرایط بهتری بود و فرآیند انتخابی تیم های ملی کشتی آزاد و فرنگی به شکلی خوب برگزار شد.

وی با اشاره به اینکه رقابت های سنگین و حساسی را در مسابقات انتخابی شاهد بودیم اظهار داشت: حساسیت و هیجان کشتی ها به گونه ای بود که شاید تا سالها در ذهن و خاطره مردم خواهد ماند و از سوی دیگر جمعی از قهرمانان با تجربه نیز نتوانستند در این پیکارها نتیجه برتر را کسب کنند اما از همه آنها تشکر می کنم که به مردم و جوانان احترام گذاشتند و در مرحله نهایی انتخابی تیم ملی حضور پیدا کردند.

عضو هیات رئیسه اتحادیه جهانی کشتی ادامه داد: برخی از کشتی گیران عنوان دار علیرغم مصدومیت و ناآمادگی هایی که آنها را به شرایط مطلوب نمی رساند در مسابقات حضور یافتند و در عین حال حضور کشتی گیران جوان و با استعداد نیز برای کشتی کشور امیدوار کننده بود به طوری که در المپیک ۲۰۲۰ توکیو دست ما در کشتی آزاد و فرهنگی خالی نخواهد بود مشروط بر اینکه سعی کنیم کشتی گیران توانمند را حفظ و لحظه ای از آنها غفلت نکنیم و تلاش کنیم که این نفرات در کنار کشتی گیران با تجربه پا به پا حرکت کنند.

وی تصریح کرد: شرایط اکنون در کشتی ما به گونه ای پیش می رود که فکر می کنم تا المپیک ۲۰۲۰ توکیو شرایط تشکیل سه تیم ملی را داشته باشیم.

دارنده مدال طلای بازی های المپیک ۱۹۹۶ آتلانتا با اشاره به اینکه وضعیت کشتی گیران مصدوم و غایب در مرحله نهایی انتخابی را شورای فنی تیم های ملی مشخص می کند در خصوص شکست برخی کشتی گیران عنوان دار، گفت: همیشه قرار نیست نتیجه ای که کادر فنی انتظار دارد رقم خورد و به همین دلیل انتخاب ملی پوشان کار سختی خواهد بود.

خادم بیان داشت: از کادر فنی تیم های ملی کشتی آزاد و فرنگی تقاضا دارم که مطابق فرآیند انتخابی تیم ملی ضمن توجه به سوابق و عملکرد ملی پوشان در رقابت های بین المللی که برای کادر فنی از اهمیت زیادی برخوردار است، اصل انتخابی تیم ملی را فراموش نکنند و در عین حال کادر فنی می توانند با نتایجشان پاسخگوی انتظارات مردم باشند.

وی در بخش دیگری از سخنان خود در خصوص نامه اتحادیه جهانی کشتی مبنی بر اصلاح اساسنامه فدراسیون تصریح کرد: خطر تعلیق جدی و نگران کننده است و فرصت ما نیز برای اصلاح اساسنامه محدود است و امیدوارم که بتوانیم این کار را انجام دهیم.

خادم افزود: فرایند انتخابی تیم های ملی کشتی جای خودش را در کشتی کشور پیدا کرده و بعد از چندین سال زحمت برای نهادینه کردن ساختار انتخابی تیم ملی اکنون نقطه امیدی برای همه جوانان و سایر کشتی گیران عنوان دار به وجود آمده تا از این فرصت برابر استفاده کنند و فراز و نشیب هایی که در چند سال گذشته به دلایل مختلف وجود داشت به حمدالله امسال در شرایط بهتری فرایند انتخابی تیم های ملی کشتی آزاد و فرنگی برگزار شد.

وی با اشاره به این که رقابت های سنگین و حساسی را در مسابقات انتخابی شاهد بودیم، اظهار داشت: حساسیت و هیجان کشتی ها به گونه ای بود که شاید تا سالها در ذهن و خاطره مردم خواهد ماند و از سوی دیگر جمعی از قهرمانان با تجربه نیز نتوانستند در این پیکارها نتیجه برتر را کسب کنند اما از همه آنها تشکر می کنم که به مردم و جوانان احترام گذاشتند و در مرحله نهایی انتخابی تیم ملی حضور پیدا کردند.

عضو هیات رئیسه اتحادیه جهانی کشتی، ادامه داد: برخی از کشتی گیران عنوان دار علیرغم مصدومیت و ناآمادگی هایی که آنها را به شرایط مطلوب نمی رساند در مسابقات حضور یافتند و در عین حال حضور کشتی گیران جوان و با استعداد نیز برای کشتی کشور امیدوار کننده بود به طوری که در المپیک ۲۰۲۰ توکیو دست ما در کشتی آزاد و فرهنگی خالی نخواهد بود مشروط بر اینکه سعی کنیم کشتی گیران توانمند را حفظ و لحظه ای از آنها غفلت نکنیم و تلاش کنیم که در کنار کشتی گیران با تجربه پا به پا حرکت کنند.

وی تصریح کرد: شرایط اکنون در کشتی ما به گونه ای پیش می رود که فکر می کنم تا المپیک ۲۰۲۰ توکیو شرایط تشکیل سه تیم ملی را داشته باشیم.

دارنده مدال طلای بازی های المپیک ۱۹۹۶ آتلانتا با اشاره به اینکه وضعیت کشتی گیران مصدوم و غایب در مرحله نهایی انتخابی را شورای فنی تیم های ملی مشخص می کند در خصوص شکست برخی کشتی گیران عنوان دار، گفت: همیشه قرار نیست نتیجه ای که کادر فنی انتظار دارد رقم بخورد و به همین دلیل انتخاب ملی پوشان کار سختی خواهد بود.

خادم تصریح کرد: از کادر فنی تیم های ملی کشتی آزاد و فرنگی تقاضا دارم که مطابق فرآیند انتخابی تیم ملی ضمن توجه به سوابق و عملکرد ملی پوشان در رقابت های بین المللی که برای کادر فنی از اهمیت زیادی برخوردار است، اصل انتخابی تیم ملی را فراموش نکنند و در عین حال کادر فنی می توانند با نتایجشان پاسخگوی انتظارات مردم باشند.

وی در بخش دیگری از سخنان خود در خصوص نامه اتحادیه جهانی کشتی مبنی بر ضرورت اصلاح اساسنامه فدراسیون تصریح کرد: خطر تعلیق جدی و نگران کننده است و فرصت ما نیز برای اصلاح اساسنامه محدود است و امیدوارم که بتوانیم این کار را هر چه زودتر انجام دهیم.

عابدینی: حلقه سه‌نفره برای فدراسیون تصمیم می گیرد

سرپرست کمیته اقتصادی فدراسیون فوتبال با انتقاد از تاج گفت که او فدراسیون را غیرفوتبالی و سیاسی کرده است.

امیر عابدینی درباره برکناری علیرضا اسدی از دبیرکلی فدراسیون فوتبال پس از بیانیه تند کارلوس کی‌روش اظهار داشت: درباره این موضوع نمی‌خواهم واکنشی نشان دهم، چرا که کنار رفتن اسدی از پیش تعیین شده بود و ربطی به کی‌روش ندارد. از پیش تعیین شده بود که فدراسیونِ مهدی تاج می‌خواهد چنین کاری کند، از ابزارهایی هم استفاده کردند که درست نبود. وی افزود: می‌توانستند به اسدی بگویند که "شما در دوره ریاست علی کفاشیان آمده‌ای و عملاً نمی‌توانیم با هم کار کنیم". می‌توانستند روش‌های دیگری اتخاذ کنند تا او برود. اسدی هم می‌توانست پیش‌بینی کند که این اتفاق می‌افتد و تغییر و تحولات رخ می‌دهد. او باید می‌دانست که فدراسیونِ دوره کفاشیان تمام شده است. خدماتی را که کفاشیان انجام داد هیچ احدی نمی‌تواند انجام دهد. تاج ببیند چه فدراسیونی تحویل گرفته و ۴ سال بعد چه فدراسیونی خواهد داشت. خلاقیت، ابتکار عمل و موارد دیگر در فدراسیون فوتبال محدود به یک‌سری ریزه‌کاری‌های خود تاج شده است. با این شرایط، آینده خوبی برای فوتبال ایران رقم نخواهد خورد.

سرپرست کمیته اقتصادی فدراسیون فوتبال در واکنش به حضور محمدرضا ساکت به‌جای اسدی و دادن پست مشاوره فدراسیون به اسدی گفت: ساکت با این مسئولیت، پنچ‌پُسته شده است. پستی که به اسدی داده‌اند، به ساکت هم داده بودند. این پست‌ها مفهومی ندارد. پست‌هایی که با حکم صادر شده، هیچ کدام دارای اختیارات نیست. در سیستم تاج، مسئولیت همراه با امتیازات و اختیارات داده نمی‌شود، به همین دلیل، سیستم معلق بوده و کسی سر جای خود قرار نگرفته است. پست مشاوره‌ای که تاج به اسدی داده، پروین معنایش را خوب می‌داند!

عابدینی در مورد بیانیه کی‌روش خاطرنشان کرد: پیش‌بینی کرده بودم که کی‌روش پس از دیدار با ازبکستان صحبت‌هایی خواهد کرد و این موضوع را به تاج گفته بودم. وقتی دوستان ما جایگاه تعریف‌شده برای عملکرد و کار ندارند، این اتفاقات قابل پیش‌بینی بود. یاد نگرفته‌ایم که شادی‌های‌مان را تقسیم کنیم، وقتی شکست باشد، این شکست یک تیم است و کسی مالک آن نمی‌شود، اما وقتی شادی باشد، همه سهم می‌برند و کسی هم حاضر نیست دیگری سهم ببرد. متأسفم که اسدی مورد خطاب و عتاب قرار گرفت. یک روز درک می‌کنند که اسدی چه جایگاهی داشته و چه زحماتی کشید. مفت و ارزان آدم‌ها را مورد خطاب و عتاب قرار دادند.

وی با انتقاد از مهدی تاج گفت: آقای تاج! فدراسیون فوتبال را سیاسی، امنیتی و غیرفوتبالی کردی، حلقه امنیتی برای خودت درست کردی و این حلقه آن‌قدر کوچک شد که به دو سه نفر محدود شده است. این حلقه شامل تاج، ساکت و اسلامیان است و کسی غیر از این سه نفر را نمی‌بینیم. از برخی‌ها استفاده ابزاری کرده‌ایم که متأسفانه بعدها برای‌مان گران تمام خواهد شد. حلقه تصمیم‌گیرنده اصلی فدراسیون فوتبال این سه نفر هستند. چرا دامنه فدراسیون فوتبال قوی‌تر نمی‌شود، چرا حضور کفاشیان را کمرنگ‌تر کرده‌اند؟ چرا نقش هیئت رئیسه فدراسیون فوتبال کمرنگ شده است؟ چرا هیچ برخوردی از سوی هیئت رئیسه صورت نمی‌گیرد؟ هیئت رئیسه نباید بی‌قرار و ساکت باشد، اما هیئت رئیسه فعلی آرام است و کاری نمی‌کند.

«حساب و کتاب‌هایی در فدراسیون می‌بینم که زیر و رو شده است.»، سرپرست کمیته اقتصادی فدراسیون فوتبال با بیان این جمله به تسنیم گفت: الآن در ایران نیستم و پس از بازگشتم، حرف‌هایی خواهم زد. باید از من بپرسند که چرا یک ماه است فدراسیون را رها کرده‌ام. من رفتم که نباشم، رفتم که در این برخوردها و خاله‌زنک‌بازی‌های فدراسیون حضور نداشته باشم. واقعاً نمی‌توان این رفتارها را تحمل کرد. سیستم فدراسیون بد شده است. تاج رفیق من است، اما خیلی بد عمل می‌کند، خیلی!

ملی‌پوشانی که محو شدند

نگاهی به سرنوشت ۲۳ ملی‌پوش ایرانی حاضر در جام جهانی ۲۰۱۴ برزیل نشان می‌دهد که یک ملی‌پوش از پنج دقیقه بعد خود هم خبر ندارد.

بیشتر اعضای تیم ملی در جام جهانی ۲۰۱۴ هم اکنون فاصله زیادی با پیراهن تیم ملی دارند. تنها ۹ بازیکن از ۲۳ مسافر برزیل در شرایط فعلی، توسط کارلوس کی‌روش به تیم ملی دعوت می شوند. از بین این نفرات جواد نکونام فوتبال را کنار گذاشته است. استیون بیت آشور و دنیل داوری، دو بازیکن دو تابعیتی تیم ملی پس از جام جهانی ۲۰۱۴ دیگر به تیم ملی دعوت نشدند. علیرضا حقیقی هم مسیری را طی کرد که از تیم ملی فاصله گرفت و جای خود را به رقبا داد. خسرو حیدری، امیرحسین صادقی، آندرانیک تیموریان، رحمان احمدی، قاسم حدادی‌فر، بختیار رحمانی و احمد آل‌نعمه همچنان در لیگ ایران بازی می کنند اما بعید است دوباره به تیم ملی شوند.

صادقی، احمدی و حیدری کمی سن شان بالا رفته، تیموریان ثبات مطلوبی در چندماه اخیر نداشته، آل‌نعمه، حدادی‌فر و رحمانی هم با روزهای خوب گذشته‌شان فاصله گرفتند.

این بازیکنان واقعا کار سختی برای حضور در تیم ملی دارند.

به غیر از ۲۰ بازیکن سه بازیکن به نام های مهرداد پولادی، رضا حقیقی و هاشم بیگ‌زاده سرنوشت‌های عجیبی داشتند که در ادامه مرور خواهیم کرد؛ مهرداد پولادی پس از جام جهانی ۲۰۱۴ حضور در جام ملتهای ۲۰۱۵ استرالیا را هم تجربه کرد. اخراج او در بازی با عراق مقدمه حذف ایران شد. پولادی پس از آن به دلیل پرونده کارتهای جعلی پایان خدمت ترجیح داد به ایران برنگردد و طبیعتا تیم ملی را از دست داد.

پولادی پس از چند سال بازی در قطر مجبور شد روانه تایلند شود. او سه سال پیش در ۲۷ سالگی بیست و هشتمین بازی ملی‌اش را انجام داد و بعید است بازی ۲۹ را ببیند.

رضا حقیقی بازی در جام جهانی مقابل آرژانتین را تجربه کرد. حقیقی در هنگام جام جهانی ۲۰۱۴ تنها ۲۵ سال داشت و تصور می‌شد هنوز سالهای طلایی‌اش در تیم ملی نرسیده است اما او به شکل عجیبی محو شد. دیگر نه به تیم ملی دعوت شد و نه حتی موفق شد یک فصل کامل در یک تیم بماند. مدتی بدون تیم ماند، به تایلند رفت و فصل پیش با پدیده قرارداد بست. او با پدیده نتوانست ادامه دهد و فعلا بدون تیم است. پایان دوران ملی در ۲۵ سالگی.

هاشم بیگ‌زاده در تیم ملی بازیکن خوش شانسی نبود. در آستانه جام جهانی ۲۰۱۴ مصدوم شد. جام ملتهای ۲۰۱۵ را هم به دلیل آسیب دیدگی از دست داد. بیگ‌زاده در پرونده تراکتورسازی گیر افتاد و از فوتبال کنار ماند.

حال به جام ملتهای ۲۰۱۵ می رسیم؛

از بین ۲۳ بازیکن آن تورنمنت هم اکنون ۱۴ بازیکن عضو تیم ملی اند. سروش رفیعی و محسن فروزان هم خیلی از اردوی تیم ملی دور نشده اند. درباره علیرضا حقیقی، خسرو حیدری، امیرحسین صادقی، آندرانیک تیموریان، جواد نکونام، مهرداد پولادی هم که توضیح داده شد.

محمدرضا خانزاده دیگر بازیکنی است که در این مدت در مسیر محو شدن از تیم ملی قرار گرفت. او در جام ملتهای ۲۰۱۵ یکی از ۲۳ بازیکن ایران بود و حالا اثری او در اردوها دیده نمی‌شود. این بازیکن پس از جدایی از پرسپولیس از سطح اول فوتبال ایران فاصله گرفت. خانزاده همچنان بازیکن جوانی است اما با توجه به سطح کنونی بازیش و رقبایی که در تیم ملی دارد بعید است به این زودی‌ها دوباره شانس برگشتن به تیم ملی نصیبش شود. او در ۲۳ سالگی از تیم ملی دور شد.

آگهی ابلاغ وقت رسیدگی

خواهان: یوسف عرب بافرانی
خوانده : سید حسین شریفی
خواسته: مطالبه وجه

در تاریخ ۱۳۹۶/۰۴/۰۴ خواهان یوسف عرب بافرانی دادخواستی حقوقی به طرفیت خوانده به شرح خواسته به شعبه ۲۶ حقوقی شورای حل اختلاف شهرستان قم تقدیم که به شماره ۹۶۰۹۹۸۲۵۲۲۶۰۰۱۸۰ ثبت و برای روز ۱۳۹۶/۰۵/۱۵ ساعت ۱۰صبح وقت رسیدگی تعیین گردیده است.

و باتوجه به مجهول المکان بودن خوانده حسب درخواست خواهان و موافقت دادگاه مستندا به ماده ۷۳ قانون آئین دادرسی مدنی مراتب یک نوبت در یکی از جراید کثیرالانتشار آگهی می گردد خوانده مذکور می تواند از تاریخ نشر آگهی جهت اعلام آدرس و دریافت نسخه ثانی دادخواست و ضمائم به دفتر دادگاه مراجعه و یا در وقت مقرر فوق جهت رسیدگی در این شعبه حضور بهم رساند بدیهی است در صورت عدم حضور دادگاه غیابا رسیدگی و اتخاذ تصمیم خواهد نمود. (م الف ۳۱۹۲)

دبیر شعبه ۲۶ حقوقی شورای حل اختلاف قم

آگهی ابلاغ وقت رسیدگی

خواهان: حامد قراگوز لو فرزند: عزیزاله به نشانی : قم خ امام زاده ابراهیم سوم خرداد خ نظامی گنجوی ک۳ پ ۶۰
خوانده : ابوالفضل خوش سخن فرزند : غلامحسین به نشانی : مجهول المکان
خواسته: مطالبه وجه سفته بمبلغ ۸۰/۰۰۰/۰۰۰ ریال بانضمام خسارت تاخیر تادیه از سر رسید

در تاریخ ۱۳۹۶/۳/۹ خواهان فوق دادخواستی حقوقی به طرفیت خوانده فوق به شرح خواسته فوق به شعبه ۲۵ تقدیم که به شماره ۹۶۰۹۹۸۲۵۲۲۵۰۰۱۲۷ ثبت و برای روز ۱۳۹۶/۰۶/۱۴ ساعت ۹:۳۰ وقت رسیدگی تعیین گردیده است.

و باتوجه به مجهول المکان بودن خوانده حسب درخواست خواهان و موافقت دادگاه مستندا به ماده ۷۳ قانون آئین دادرسی مدنی مراتب یک نوبت در یکی از جراید کثیرالانتشار آگهی می گردد خوانده مذکور می تواند از تاریخ نشر آگهی جهت اعلام آدرس و دریافت نسخه ثانی دادخواست و ضمائم به دفتر دادگاه مراجعه و یا در وقت مقرر فوق جهت رسیدگی در این شعبه حضور بهم رساند بدیهی است در صورت عدم حضور دادگاه غیابا رسیدگی و اتخاذ تصمیم خواهد نمود. (م الف ۳۱۸۶)

مسئول دفتر شعبه ۲۵ حقوقی شورای حل اختلاف شهرستان قم –داودی

آگهی ابلاغ وقت رسیدگی

خواهان: صالح المهدی السهر
خوانده : محمد حسین نیا
خواسته: مطالبه وجه

در تاریخ ۱۳۹۶/۴/۱۷ خواهان صالح المهدی السهر دادخواستی حقوقی به طرفیت خوانده محمد حسین نیا به شرح خواسته مطالبه وجه به شعبه ۲۶ حقوقی تقدیم که به شماره ۹۶۰۹۹۸۲۵۲۲۶۰۰۲۰۳ ثبت و برای روز ۱۳۹۶/۵/۳۱ ساعت ۹ صبح وقت رسیدگی تعیین گردیده است.

و باتوجه به مجهول المکان بودن خوانده حسب درخواست خواهان و موافقت دادگاه مستندا به ماده ۷۳ قانون آئین دادرسی مدنی مراتب یک نوبت در یکی از جراید کثیرالانتشار آگهی می گردد خوانده مذکور می تواند از تاریخ نشر آگهی جهت اعلام آدرس و دریافت نسخه ثانی دادخواست و ضمائم به دفتر دادگاه مراجعه و یا در وقت مقرر فوق جهت رسیدگی در این شعبه حضور بهم رساند بدیهی است در صورت عدم حضور دادگاه غیابا رسیدگی و اتخاذ تصمیم خواهد نمود. (م الف ۳۱۸۹)

دفتر شعبه ۲۶ حقوقی شورای حل اختلاف شهرستان قم

مکث

فدراسیونِ «کی‌روشی ــ اصفهانی» جمهوری اسلامی ایران!

روند اداره فدراسیون با خواست کارلوس کی‌روش با تغییر اسدی همچنان ادامه دارد. صبح روز (شنبه) یک بار دیگر فدراسیون فوتبال با تغییر علیرضا اسدی و جانشینی محمد رضا ساکت به‌عنوان سرپرست دبیرکلی فدراسیون فوتبال نشان داد روند ۶ساله اداره فدراسیون فوتبال ایران با خواست کارلوس کی‌روش ادامه دارد و آخرین قربانی این سبک مدیریتی دبیرکل فدراسیون فوتبال است. در سالیان اخیر حضور کارلوس کی‌روش در فوتبال ایران که در زمان مدیریت علی کفاشیان در فدراسیون فوتبال آغاز شد و با حضور مهدی تاج همچنان ادامه پیدا کرده است شاهد هستیم سرمربی پرتغالی تیم ملی به هر دلیلی با هر کسی در مجموعه فوتبال ایران به مشکل بخورد، فرد مورد نظر باید از چرخه حذف شود.

کافی است یک بار اتفاقات ۶ساله حضور کی‌روش در تیم ملی را بررسی کنیم و متوجه شویم عباس ترابیان، همه مربیان ایرانی از ابتدای فعالیت او در تیم ملی تا به امروز، افشین پیروانی، اسپانسر البسه تیم ملی، مدیر رسانه‌ای و آخرین آن دبیرکل فدراسیون فوتبال با خواست سرمربی از تیم ملی حذف شدند تا آب در دل سرمربی تیم ملی تکان نخورد. البته که تغییرات در کادر فنی باید با نظر سرمربی صورت گیرد ــ که در نوع آن هم حرف و حدیث است ــ اما قطعاً تغییرات در فدراسیون نباید با نظر سرمربی تیم ملی صورت گیرد. کی‌روش همیشه و در همه اظهارات تند و تیز خود مدعی شده به‌فکر منافع فوتبال ملی ایران بوده اما روند جریان‌های بیشتر نشان می‌دهد او بیشتر از همه به منافع خود فکر می کند و هر جریان یا شخصی در این راه قرار بگیرد او تیشه را برای زدن ریشه آن جریان و فرد بالا خواهد برد. سبک مدیریت دیکتاتورانه مربی پرتغالی تیم ملی در سال‌ها اخیر دیگر به‌حالت جنون‌آمیزی در آمده و به نظر می‌رسد هیچ شخصی نیز جلودار او نخواهد بود. مسعود سلطانی‌فر وزیر ورزش و جوانان نیز با آگاهی از مشکلات کی‌روش با محمود گودرزی، وزیر سابق ورزش و جوانان در مدت تصدی بر مستند وزارتخانه ورزش سعی کرده به‌نوعی با جانب احتیاط با سرمربی رفتار کند تا مبادا به سرنوشت گودرزی دچار شود و با یک بیانیه کی‌روش، هواداران تیم ملی را مقابل خود ببینند. حتی مدارا و به‌نوعی مماشات با کی‌روش به‌حدی در فوتبال ایران به اوج خود رسیده که رئیس جمهور با وجودی که به مدال‌آوران المپیک وقت ملاقات نمی‌دهد اما بعد از صعود تیم ملی به جام جهانی با سرمربی تیم ملی و شاگردانش دیدار می‌کند تا بعدها از سوی کی‌روش متهم نشود. در اینکه مهدی تاج به‌عنوان شخص اول اداره فدراسیون فوتبال کشور این حق را دارد تا دبیرکل فدراسیون را خودش انتخاب کند هیچ شکی نیست اما اینکه این تغییرات با بیانیه بی‌ادبانه سرمربی تیم ملی نسبت به شخص اول اجرایی فدراسیون همراه شود بسیار جای تأسف و تأمل دارد. تغییر اسدی در این مقطع زمانی بی‌احترامی به جایگاه دبیر کلی فدراسیون بود تا دبیر بعدی از ابتدای فعالیتش به‌خوبی بداند تداوم مدیریتی او در این پست به خواست سرمربی تیم ملی ارتباط دارد. کی‌روش بارها هم علیه مدیران بالادستی‌اش صحبت کرده بود اما برخوردی با او نشده است. او ۴۸ ساعت پس از رفتن کفاشیان علیه او هم موضع گرفت. با روندی که از ابتدای حضور کی‌روش در فوتبالمان شاهد آن بودیم و در زمان مدیریت تاج به اوج خود رسیده باید این سؤال را از رئیس فدراسیون فوتبال مطرح کرد؛ اگر فرداروزی کی‌روش نخواهد تاج بر سر کار خود حاضر شود تکلیف چه خواهد بود؟ آقای تاج! آقای ساکت! آقایان اصفهانی! بترسید از روزی که کی‌روش علیه شما هم موضع بگیرد.

خبر

محمودزاده:

فقط باشگاه سایپا برای ثبت قرارداد بازیکنانش اقدام کرده است

مسئول نقل‌وانتقالات سازمان لیگ اعلام کرد، فقط باشگاه سایپا برای ثبت قرارداد بازیکنانش جهت حضور در فصل آینده اقدام کرده است.

فریبرز محمودزاده در مورد ثبت قرارداد بازیکنان باشگاه‌های لیگ برتری اظهار داشت: قرارداد بازیکنان با باشگاه‌ها فقط در کمیته نقل‌وانتقالات سازمان لیگ به ثبت رسیده و مجوز بازی صادر می‌شود. همه باشگاه‌ها باید نسبت به دریافت تأییدیه دبیرکل محترم در این زمینه اقدام کنند، یعنی برای مجوز ثبت قراردادها از کمیته‌های روابط بین‌الملل، انضباطی و تعیین وضعیت بازیکنان فدراسیون فوتبال استعلام کنند که در حال حاضر هیچ باشگاهی به جز سایپای تهران نسبت به دریافت این تأییدیه اقدام نکرده است. مسئول نقل‌وانتقالات تصریح کرد: اخباری که این روزها مبنی بر ثبت قراردادهای بازیکنان چه بازیکنان ایرانی و چه بازیکنان خارجی باشگاه‌ها در رسانه‌ها مطرح شده است در صورتی که مجوز از دبیرکل محترم فدراسیون نداشته باشد، مورد تأیید این سازمان نیست. با توجه به فرصت اندک باقیمانده تا شروع مسابقات لیگ برتر بهتر است باشگاه‌ها هرچه زودتر نسبت به انجام مراحل اداری - حقوقی خود در فدراسیون فوتبال و سازمان لیگ جهت ثبت قراردادها اقدام کنند.

آفساید

هزار و یک شب استقلال و پرسپولیس در آلمان

سرخ‌آبی‌های پایتخت این روزها درگیر دیداری هستند که خودشان هم از انجام آن راضی به نظر نمی‌رسند.

از مدت‌ها پیش از سوی اسپانسر باشگاه استقلال و پرسپولیس اعلام شد که این دو تیم در چارچوب یک دیدار تدارکاتی در آلمان قرار است به مصاف هم بروند. خبری که موافقان و مخالفان خودش را داشت و از گوشه و کنار شنیده می‌شد که منصوریان و برانکو چندان تمایلی به انجام این بازی ندارند چون معتقدند برگزاری این بازی می‌تواند به روند تیم‌شان پیش از آغاز فصل لطمه بزند. با این‌حال اصرار مدیران دو باشگاه به دلیل قرارداد با اسپانسر، هر دو تیم را مجبور کرد تا به سفارت آلمان بروند و اقدامات ورود به این کشور را انجام دهند.

در ابتدا اعلام شد که دوسلدورف آلمان میزبان این بازی است اما خیلی طول نکشید و ورزشگاه اسپریت آرنا اعلام کرد که میزبانی این دیدار را برعهده نخواهد گرفت تا بلافاصله ورزشگاه بیله‌فلد به عنوان محل برگزاری بازی اعلام شود اما این ورزشگاه هم میزبان سرخ‌آبی ها نخواهد بود و ظاهرا مخالفت پلیس باعث برگزار نشدن این بازی است. داستان ادامه دارد و حالا کلن میزبان این بازی اعلام شده و مشخص نیست که آیا این شهر هم به سرنوشت شهرهای قبلی دچار می‌شود یا نه.

در روزهای گذشته اعلام شد که فدراسیون فوتبال ایران به دلیل درخواست استقلال و پرسپولیس، نامه‌ای را به فدراسیون فوتبال آلمان زده تا مقدمات این بازی را فراهم کند و داورزنی معاون وزیر ورزش و جوانان هم اخیرا اعلام کرده که رایزنی‌هایی در این زمینه انجام شده اما وزیر ورزش و جوانان، مسعود سلطانی‌فر در آخرین اظهاراتش در این زمینه هیچ چیز را قطعی ندانست و گفت که اگر شرایط مهیا باشد این بازی برگزار می‌شود.

در صفحات مجازی هواداران استقلال و پرسپولیس این شائبه درحال تقویت شدن است که شاید اسپانسر مشترک دو باشگاه از نام بازی در آلمان به دنبال بهره برداری است وگرنه این همه بی‌برنامگی در آستانه برگزاری این دیدار (یک هفته دیگر) قابل توجیه نیست. از طرفی شنیده شده که منصوریان و برانکو هنوز دغدغه‌هایی برای این بازی دارند و نگران حواشی‌اش هستند.

هرچند هنوز رسما هیچ قراردادی برای انجام این بازی بسته نشده و هیچ کدام از دو باشگاه یا اسپانسر این بازی هم رسما از انعقاد قرارداد برای انجام این بازی سخن نگفته است. حتی هماهنگی هایی که اعلام شده با وزارت خارجه و یا وزارت ورزش نیز انجام شده تایید نشده‌اند.

نکته پایانی ماجرا آنجا است که باشگاه استقلال و پرسپولیس به لحاظ مالی دچار مشکلاتی هستند و بر اساس اخبار منتشر شده، استقلالی‌ها هنوز پولی دریافت نکرده‌اند و پرسپولیسی‌ها هم خیلی کمتر از چیزی که تصور می‌کرده‌اند از باشگاه‌شان پول گرفته‌اند و این مساله باعث تقویت فرضیه گروکشی اسپانسر دو باشگاه می‌شود. به عبارت دیگر این شائبه وجود دارد که اسپانسر دو باشگاه، پرداخت پول به دو تیم را منوط به برگزاری بازی‌ای کرده که هیچکدام راضی به انجامش نیستند.

اخبار

واکنش کریم انصاریفرد به شایعه جدایی از المپیاکوس

انصاریفرد که با درخششی جالب توجه طی دو فصل اخیر در فوتبال اروپا و در سوپرلیگ یونان توانسته عضو المپیاکوس شود، طی روزهای اخیر درگیر حواشی عجیبی در خصوص جدایی‌اش از این تیم شده است.

کریم انصاریفرد، مهاجم شماره ۱۰ تیم ملی ایران که طی دو فصل اخیر با درخشش در تیم پانیونیوس در نهایت راهی المپیاکوس به عنوان برترین تیم سوپرلیگ یونان شده، اکنون درگیر شایعات عجیبی در خصوص جدایی‌اش از جمع سرخ و سفیدهای شهر پیره شده است.

او که در ترکیب فصل گذشته المپیاکوس با هدایت پائولو بنتو موفق شد در لیگ اروپا نیز برای این تیم گلزنی کند، امیدوار است در این فصل در لیگ قهرمانان نیز درخشش مناسبی از خود به جا گذاشته و نماینده موفقی برای ایران باشد. با این حال طی روزهای اخیر رسانه‌های داخلی و برخی رسانه‌های یونانی اقدام به انتشار اخباری مبنی بر جدایی این بازیکن و بی اعتمادی سرمربی جدید المپیاکوس به او کرده‌اند که با واکنش انصاریفرد همراه شده است.

مهاجم شماره ۱۷ المپیاکوس در گفتگو با خبرنگار ما در خصوص این شایعات گفت: واقعیت این است که من دو فصل دیگر با المپیاکوس قرارداد دارم و شرایط خوبی دارم و به قراردادم متعهد خواهم بود. اکنون نیز در اردوی بلژیک حضور داریم و تمرینات مان نیز در دو مرحله صبح و عصر در حال پیگیری است.

وی ادامه داد: شرایط خوبی دارم و تمرینات اول فصل را در حال انجام هستیم و هیچ مشکلی وجود ندارد. همه شایعاتی را که طی روزهای اخیر به راه افتاده مبنی بر خروج و حضورم در باشگاهی دیگر تکذیب می کنم. همه این‌ها صد در صد شایعه است و صحت ندارد.

انصاریفرد در خصوص اردوی آماده‌سازی این تیم در بلژیک و شرایط خودش گفت: شرایط فوق العاده است و تازه اردوی آماده‌سازی پیش فصل را شروع کرده‌ایم. تمرینات پرفشاری را هر روز صبح و عصر پشت سر می‌گذاریم و این مساله باعث شده تا توجهی به این مسائل نداشته باشم.

مهاجم لژیونر فوتبال ایران در یونان در خصوص حضور المپیاکوس در لیگ قهرمانان نیز گفت: همانطور که گفتم انگیزه زیادی برای شروع فصل دارم. ما جام‌های معتبری پیش رو داریم و بر این اساس تمام توان و ذهن خودم را روی این مساله قرار داده‌ام که در ترکیب این تیم موفق باشم. دوران آماده‌سازی خوبی را پشت سر می‌گذاریم تا آماده لیگ قهرمانان اروپا، سوپرلیگ یونان و مسابقات لیگ یونان شویم.

رفتار ایتالیایی‌ها «سردار» را به بشیکتاش نزدیک کرد؟

یک سایت ترکیه‌ای مدعی شده که سردار آزمون به دلیل رفتارهای نژادپرستانه هواداران لاتزیو حاضر به رفتن به این تیم نیست و به بشیکتاش می‌پیوندد.

سایت ajansspor ترکیه مدعی شده سردار آزمون به چند دلیل قصد رفتن به لاتزیو را ندارد و با توجه به درخواست بشیکتاش ترکیه، او به خاطر حضور این تیم در لیگ قهرمانان اروپا به این تیم می‌رود. بشیکتاش در حالی به دنبال به خدمت گرفتن سردار آزمون است که این بازیکن از لاتزیو ایتالیا هم پیشنهاد دارد. بشیکتاش به دلیل حضور در لیگ قهرمانان اروپا به دنبال جذب سردار آزمون است. گویا باشگاه روستوف می‌خواهد بازیکنش را به تیم ایتالیایی بفروشد ام بازیکن ترکمن و گلزن ایرانی به خاطر بازی کردن در لیگ قهرمانان اروپا علاقه‌مند است به بشیکتاش بپیوندد. دلیل رد پیشنهاد لاتزیو از سوی سردار آزمون به ادعای این سایت ترکیه‌ای، علاوه بر حضور بشیکتاش در لیگ قهرمانان اروپا، رفتار نژادپرستانه هواداران لاتزیو هستند نسبت به بازیکنان رنگین‌پوست یا مسلمان است. این بازیکن ۲۲ ساله در ۲۶ بازی خود برای تیم ملی ایران موفق به زدن ۱۹ گل شده است. او با مبلغ ۲.۳ میلیون یورو از روبین کازان به روستوف منتقل شده بود. همچنین سردار آزمون فصل گذشته در ۴۱ بازی رسمی، ۱۲ گل و ۳ پاس گل داده است.

اینفوگرافی

وبا و راه‌های پیشگیری و درمان آن

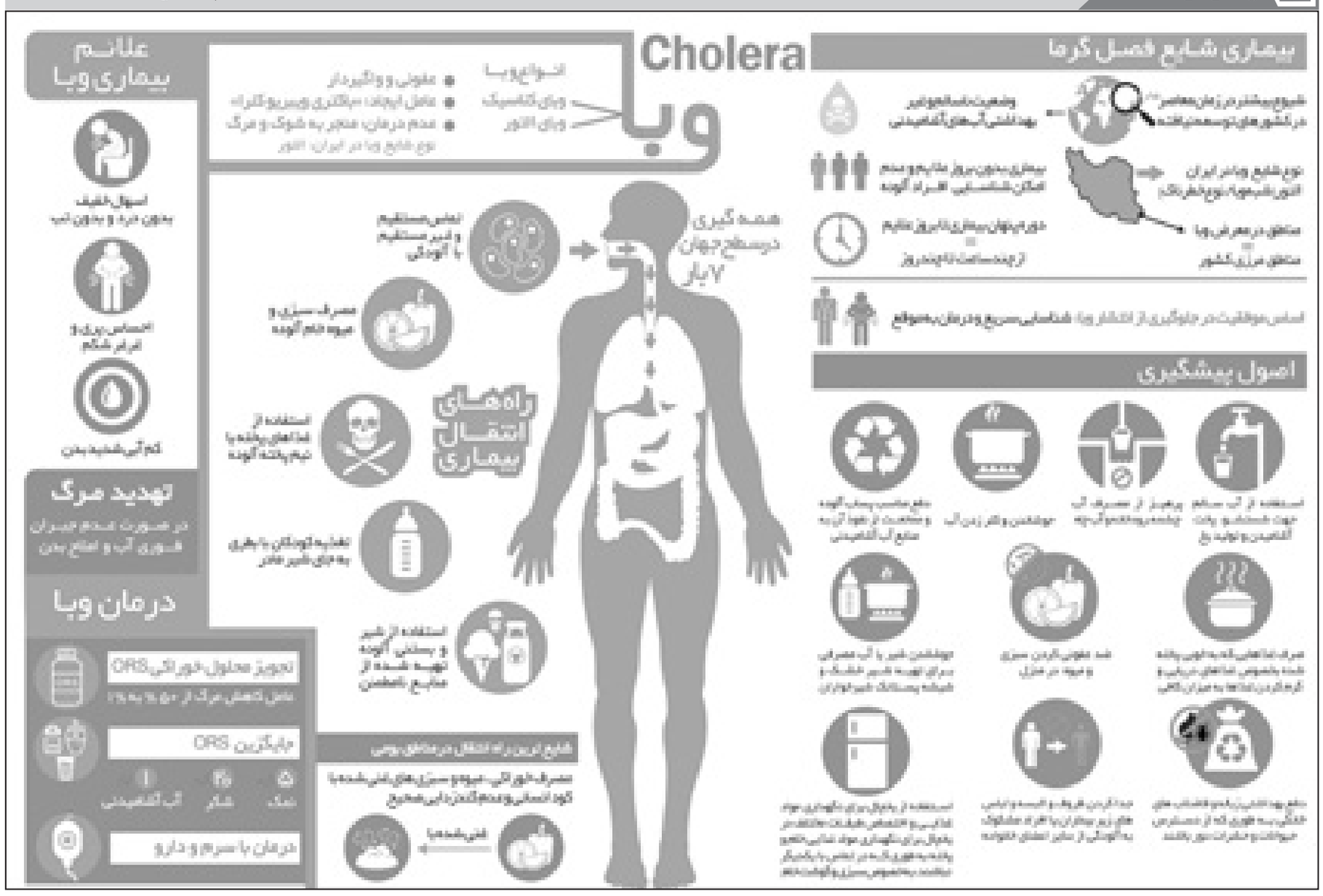

پیچ خوردگی قوزک پا و کمک‌های اولیه برای آن

پیچ خوردگی قوزک پا شایع‌ترین آسیب مچ پا محسوب می شود. این آسیب دیدگی زمانی رخ می دهد که یک یا تعداد بیشتری از رباط ها دچار کشیدگی، پیچ خوردگی یا پارگی می شوند. در یک پیچ خوردگی جزئی، فیبرهای درون رباط کشیده می شوند، اما در موارد جدی‌تر، رباط ممکن است دچار پارگی شود.

بیشتر پیچ خوردگی های جزئی قوزک پا می توانند در خانه درمان شوند، اما مواد جدی‌تر نیازمند توجه پزشکی هستند و ممکن است به انجام عمل جراحی نیز نیاز باشد. اگر درباره شدت پیچ خوردگی دچار تردید هستید، باید برای انجام تصویربرداری پرتو اکس به بیمارستان مراجعه کنید.

در پی چه چیزی باید بود:

در یک آسیب دیدگی شدید، ممکن است قادر به تحمل وزن خود روی پای آسیب دیده نباشید.

درد در مفصل و اطراف آن احساس می شود. شما ممکن است به واسطه درد دچار غش و ضعف شوید.

تورم، و بعدا کبودی در اطراف مفصل دیده می شود.

روند درمان را فراموش نکنید: استراحت، کمپرس سرد، اعمال فشار، بالا نگه داشتن

به پا استراحت دهید

شما باید بلافاصله فعالیتی را که موجب آسیب دیدگی شده است را متوقف کنید، بنشینید، و به قوزک خود استراحت دهید. پا را بالاتر از سطح بدن قرار دهید.

از کمپرس سرد استفاده کنید

قوزک پای خود را با استفاده از کمپرس یخ خنک کنید تا درد و تورم کاهش یابد. در حالت ایده آل، یک کیسه یخ را در یک پارچه یا حوله پیچیده و آن را روی قوزک پای خود قرار دهید. یخ را به صورت مستقیم روی پوست قرار ندهید، زیرا ممکن است موجب سوختگی پوست در اثر سرما شود. اجازه دهید کمپرس یخ به مدت ۲۰ دقیقه در همان حالت باقی بماند.

اعمال فشار را فراموش نکنید

در صورتی که کمپرس کوچک است اجازه دهید در همان مکان باقی بماند یا با استفاده از یک پارچه نرم قوزک پای خود را ببندید. با استفاده از یک باند کشی مقداری فشار روی ناحیه تحت تاثیر قرار گرفته اعمال کنید تا به محدود کردن تورم کمک کند. این کار باید از انگشتان پا تا بالای قوزک پا و نزدیک زانو انجام شود.

قوزک پا را بالا نگه دارید

قرار دادن قوزک پا در سطحی بالاتر از کفل به پیشگیری از تورم و حصول اطمینان از استراحت پا کمک می کند. اگر آسیب دیدگی جدی به نظر می رسد به بیمارستان مراجعه کنید

گردش خون را بررسی کنید

اطمینان حاصل کنید که باندازٔ بیش از اندازه تنگ نباشد. ناخن یکی از انگشت های پا را تا زمانی که سفید شود، فشار دهید، سپس آن را آزاد کنید. رنگ ناخن باید بلافاصله به حالت عادی بازگردد. اگر این گونه نشد، باندازٔ بیش از اندازه تنگ بسته شده است. آن را باز کرده و باندپیچی را دوباره انجام دهید. هر ۱۰ دقیقه یک بار شرایط را بررسی کنید.

هر دو تا سه ساعت یک بار از کمپرس سرد استفاده کنید

باندازٔ را هنگام شب باز کنید و زمانی که کمپرس یخ روی محل آسیب دیده قرار دارد به خواب نروید.

علمی ـ فناوری

درمان میگرن با یک دستگاه داخل گوش

یک کمپانی آمریکایی موفق به توسعه یک دستگاه جدید شده است که با سرد و گرم شدن متناوب در داخل کانال گوش، به درمان میگرن کمک می کند.

در پی پژوهشی که محققان در دانشگاه کنت انجام داده‌اند مشخص شده که این دستگاه جدید نقش موثری در جهت کمک به بیماران مبتلا به میگرن دارد.

این دستگاه با استفاده از روشی به نام "تحریک دهلیزی کالریک"" caloric vestibular stimulation(CVS)، جریانهای حرارتی را فراهم می کند که اندام‌های مرتبط با تعادل در گوش داخلی را فعال می کنند.

اعتقاد محققان بر این است که فعال شدن این اندام به نوبه خود بر فعالیت در مغز، که با شروع میگرن مرتبط است اثر می گذارد.

این دستگاه که توسط شرکت "سیون نورواستیم"(Scion NeuroStim) ساخته شده، در یک آزمایش بالینی کنترل شده با "پلاسیبو"(Placebo) یا دارونما و بر روی ۸۱ نفر در سراسر ایالات متحده و بریتانیا انجام شد. تمام افراد شرکت کننده در این پژوهش اغلب ۴ تا ۱۴ مورد سردرد میگرنی را در هر ماه تجربه می کردند.

پلاسیبو (Placebo) یا دارونما به معنی «من خوب خواهم شد» به استفاده از روش‌های درمانی تلقینی گفته می‌شود که می‌تواند با فریب بیمار، اثر مثبتی در روند بهبودی وی داشته باشد. اثر درمانی که از به کار بستن چنین روش‌هایی حاصل می‌شود را نیز اثر پلاسیبومی‌نامند.

اما افرادی که در گروه غیر دارونما قرار داشتند از دستگاه CVS برای ۲۰ دقیقه در روز و در یک دوره سه ماهه استفاده کردند.

این دستگاه شامل گوشواره‌های آلومینیومی است که بر روی هدفون‌های پلاستیکی نصب شده و جریان واقعی را به گوش می‌رسانند.

گفتنی است که دستگاه جدید از راه دور کنترل و نیرودهی می‌شود. در پایان این سه ماه مشخص شد گروهی که از این دستگاه استفاده کرده بودند به طور متوسط ۳/۶ روز کمتر در ماه به میگرن دچار می‌شدند و این در حالی بود که گروه دارونما فقط ۰/۹ روز کاهش درد را تجربه کردند.

علاوه بر این، افراد درمان شده با دستگاه نیاز کمتری به استفاده از دارو داشتند.

هوش مصنوعی آهنگ می سازد!

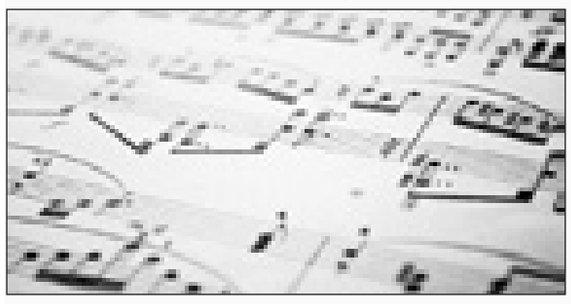

محققان سوئیسی با کمک هوش مصنوعی الگوریتم رایانه‌ای ساخته‌اند که می تواند به تنهایی در ژانرهای مختلف آهنگسازی کند.

محققان سوئیسی الگوریتم رایانه ای ساخته اند که پس از گوش دادن به بیش از ۲ هزار آهنگ، می تواند موسیقی جدیدی را در ژانرهای مختلف بسازد. هرچند موسیقی ساخته شده کیفیت عالی ندارد اما با نسخه های آتی آن می توان آهنگ هایی با کیفیت رقابتی تر ساخت. فلوریان کلمبو از دانشگاه تحقیقاتی EPFL در لوزان یکی از سازندگان این الگوریتم است. او دراین باره می گوید: این الگوریتم که «آهنگساز مصنوعی عمیق» نام گرفته می تواند ملودی های کاملی را از ابتدا تا انتها بسازد. فرایند تولید آهنگ این الگوریتم شبیه فرایند مغز انسان هنگام زمزمه کردن و یادگرفتن هر ملودی است. این سیستم طوری آموزش داده شده تا ملودی ها را بررسی کند. درهمین راستا محققان با ۲۱۵۸ آهنگ به این سیستم آموزش داده است. سیستم به طور خودکار فراز و فرود هر نت و همینطور نت بعدی را پیش بینی می کند. هنگامیکه این سیستم بتواند ۵۰ درصد فراز و فرود نت و ۸۰ درصد مدت زمان نت را در یک آهنگ تشخیص دهد، عملیات آموزش را تکمیل می کند و سپس فرایند ساخت آهنگ را آغاز می کنند. این آهنگساز مجموعه ای از نت ها را از ابتدا تا انتها می سازد. در حال حاضر این سیستم فقط آهنگ هایی با یک ابزار موسیقی می سازد اما سازندگان آن امیدوارند به تدریج آهنگسازی با یک ارکستر کامل را به آن بیاموزند.

ربات ها خبرنگارها را بیکار می کنند

ربات های هوشمند به زودی می توانند به جای خبرنگاران خبر و گزارش تنظیم کنند و بخش بزرگی از فعالان این بخش را بیکار کنند.

این روزها مشاغل اندکی از گزند روبات های هوشمند و رایانه های مجهز به هوش مصنوعی در امان مانده است. گوگل چندی قبل ۸۰۵ هزار یورو بودجه به اجرای طرحی موسوم به «گزارشگران و داده و روبات ها» یا رادار اختصاص داد که هدف از اجرای آن طراحی ربات های خبرنگار بود که بتوانند هر ماه ۳۰ هزار خبر و گزارش برای استفاده رسانه های محلی منتشر کنند. حال انجمن مطبوعات انگلیس از اجرای چنین طرحی استقبال کرده و قصد دارد از ربات های یاد شده برای تولید خبر در انگلیس و ایرلند بهره بگیرد. بدین منظور این انجمن با مجموعه خبری نوپای Urbs Media همکاری خواهد کرد تا در نهایت تولید اخبار با استفاده از توانایی روبات ها به منظور استفاده صدها رسانه عملیاتی شود. استفاده کامل از رادار در مطبوعات محلی از سال ۲۰۱۸ آغاز خواهد شد و ربات ها قادر به تولید انبوهی از اخبار با موضوعات مختلف خواهند بود. این ربات ها از نرم افزاری موسوم به Language Generation (NLG)) برای این کار استفاده خواهند کرد. اخبار تولید شده توسط این ربات ها توسط ۵ انسان بررسی و ویرایش خواهند شد. برای تولید این اخبار از اطلاعات دریافتی از ادارات دولتی، مقامات محلی، شرکت های خصوصی و ... استفاده می شود. کارشناسان معتقدند اگر چه ربات های تولید خبر می توانند شغل خبرنگاری را به چالش بکشند، اما نباید تصور کرد آنها در آینده قادر به تهیه گزارش های تحلیلی و تحقیقی پیچیده بوده و بتوانند شغل مذکور را به طور کامل حذف کنند.

مسواکی که کمتر از ۱۰ ثانیه همه دندان‌ها را تمیز می کند

مسواک "Amabrush" قادر است تا در کمتر از ۱۰ ثانیه همه دندان‌های فرد را مسواک کرده و تمیز کند.

آیا تمایل دارید که تنها در ۶ ثانیه دندان‌های خود را مسواک کنید؟

مسواک جدید شرکت "بلیزدنت" تحت عنوان "Amabrush" این امکان را به شما می‌دهد که با قرار دادن این مسواک مخصوص در دهان بدون متحمل شدن کوچکترین زحمتی همه دندان‌های شما تمیز شود.

در واقع قطعه اصلی "Amabrush" یک موتور الکتریکی است که به صورت آهنربایی به مسواک مخصوص متصل شده و دندان‌ها را تمیز می‌کند. بنابراین می‌توان از یک موتور روی چندین مسواک بهره برد.

این مسواک مخصوص از یک دهان گیر سیلیکونی ضد باکتری با ردیف‌های متعدد تمیزکننده نرم تشکیل شده است. سپس هنگام اتصال موتور این ردیف‌ها شروع به لرزش با فرکانس‌های مختلف می‌کند. همزمان مقدار مشخصی خمیردندان که در یک کپسول مخصوص قرار دارد، از میکروکانال‌های تعبیه شده در ساختمان این مسواک به دهان تزریق می‌شود.

پس از چند ثانیه تنها کاری که لازم است انجام دهید، این است که مسواک را از دهان خارج کرده، دهانتان را بشویید. سپس مسواک را از موتور جدا کرده و کنار بگذارید.

این مسواک توسط دندانپزشکان توصیه می‌شود. البته دهان‌گیرهای این مسواک متناسب با ساختار دهان هر فرد طراحی نمی‌شود و باید هر سه تا ۶ ماه تعویض شود که حدود ۷ دلار هزینه در بر خواهد داشت.

موتور الکتریکی این مسواک به صورت بی‌سیم شارژ می‌شود و با هر بار شارژ تا یک ماه کار می‌کند. قیمت این دستگاه در حال حاضر ۹۰ دلار است.

ساخت دستگاه تنظیم اتوماتیک اکسیژن برای بیماران تنفسی در کشور

دانشجوی دکترای پرستاری دانشگاه علوم بهزیستی و توانبخشی، موفق به ساخت دستگاه تنظیم و کنترل اتوماتیک اکسیژن برای بیماران تنفسی شد.

محمدجواد حسین آبادی فراهانی درباره دستگاه تنظیم اتوماتیک اکسیژن برای بیماران تنفسی، گفت: "فلومتر دیجیتال " (دستگاه اختراع شده) به صورت اتوماتیک به بیماران تنفسی کمک می کند تا بر اساس شرایط تنفسی و نیازشان، میزان اکسیژن لازم را دریافت کنند.

وی درباره اهمیت کارکرد این دستگاه، افزود: با دستگاه های معمولی، چون تنظیم و کنترل اکسیژن به صورت دستی انجام می‌شود، لذا ممکن است که بیمار بیش از نیاز خود، اکسیژن دریافت کند و با خطر مسمومیت اکسیژن روبه‌رو شود و یا کمبود اکسیژن در وضعیت تنفسی او اختلال به وجود آورد، بنابراین وجود سیستمی که بتواند اکسیژن را بر اساس نیاز واقعی بیمار تنظیم و کنترل کند، بسیار حائز اهمیت است.

به گفته حسین آبادی فراهانی، این درحالی است که با وجود دستگاه "فلومتر دیجیتال"، بیمار و اطرافیان او اطمینان خواهند داشت که میزان دریافت اکسیژن توسط بیمار، با توجه به شرایط جسمی و نیاز تنفسی او تنظیم می‌شود، ضمن آنکه با نوسانات تنفسی بیمار نیز بصورت خودکار همراهی کرده و از خطاهای انسانی که سبب اختلالات تنفسی یا مسمومیت اکسیژن خواهد شد، پیشگیری می کند. این مخترع جوان درباره عملکرد این دستگاه گفت: ورودی به فلومتر که به نام " پالس اکسیمتر " در بازار موجود است، به انگشت بیمار وصل می‌شود و اطلاعات مربوط به شرایط جسمی بیمار که همان اشباع هموگلوبین از اکسیژن است، از طریق پالس اکسیمتر به دستگاه اعلام می‌شود. وی افزود: اطلاعات وقتی به دستگاه فلومتر دیجیتال می‌رسد، دستگاه بر اساس این اطلاعات، میزان اکسیژن دریافتی بیمار را به صورت اتوماتیک، تنظیم و کنترل می‌کند. حسین آبادی فراهانی با اشاره به دیگر قابلیت های اختراع خود، اظهار کرد: صفحه دیجیتال فلومتر اختراع شده، میزان اشباع هموگلوبین بیمار را به صورت دیداری نیز نشان می‌دهد، ضمن آنکه وضعیت ضربان قلب بیمار نیز روی این صفحه قابل مشاهده است.

وی افزود: در کنار تمام قابلیت‌های اعلام شده، هشداردهنده‌ای نیز روی دستگاه نصب شده که اگر به هر دلیل، جریان اکسیژن برای بیمار قطع شود، هشداردهنده به صورت صوتی اعلام خطر کرده و به اطرافیان بیمار هشدار می‌دهد. وی در عین حال تصریح کرد: تمام فعالیت این دستگاه و قابلیت‌های آن، سبب نشده که دستگاه را نتوان بصورت دستی تنظیم و کنترل کرد، بلکه این امکان نیز برای دستگاه اختراع‌شده وجود دارد تا در صورت لزوم، تنظیم و کنترل میزان اکسیژن دریافتی بیمار، بصورت دستی انجام شود. این دانشجوی دکترای رشته پرستاری دانشگاه علوم بهزیستی و توانبخشی تاکید کرد: زمانی که شاهد کمبود نیروی پرستار در بیمارستان‌ها و مراکز درمانی هستیم و در منزل نیز اکثریت بیماران از وجود نیروی متخصص در کنار خود بی بهره‌اند، دستگاه اختراع شده با عملکرد اتوماتیکش، این کمبود را جبران کرده و با میزان اکسیژن حساب شده‌ای که به بیمار می‌دهد، به سلامتی او کمک می‌کند.

توصیه‌ها و هشدارها

ماهی بخارپز یا آب پز؟

نباید گوشت ماهی به صورت خام مصرف شود و حتماً باید به صورت پخته آن را خورد و بهتر آن است که آن را به مدت دو دقیقه جوشاند و آبی که در آن می جوشانیم نباید به مصرف دیگری برسد، چون حاوی سموم قابل حل در آب است که از بدن ماهی به آب منتقل می شود.

امروزه افراد اندکی وجود دارند که موادی به نام سیانوتوکسین ها را بشناسند و فرایندی که طی می شود تا به بدن انسان می رسد و نیز اثری را که بر اعضای مختلف بدن می گذارد را بدانند. همچنین کمتر کسی می داند که این نوع سموم به آب منتقل می شوند، همان آبی که در پخت غذا نیز مصرف می شود.

عده ای از پژوهشگران از بخش سم شناسی در دپارتمان مواد غذایی بر روی این موضوع متمرکز شده اند. آن ها در بخش سم شناسی پزشکی در دانشگاه سویل، پژوهشی را انجام دادند که نشان می دهد بخارپز کردن گوشت ماهی برای دو دقیقه آن را تا بیست و شش درصد عاری از نوعی از سم به نام سایلیندروسپرموپسین از خانواده سیانوتوکسین ها می کند. در حالی که اگر ماهی را بجوشانیم، هجده درصد از این نوع سم از بین می رود و به این معناست که شانس مسمومیت با این نوع سم وجود دارد. نتیجه مهم دیگر این است که این نوع سموم زیستی که برای بدن انسان بسیار خطرناک و مضر هستند، به آب منتقل می شوند و همین آب در مصارف خانگی به خصوص آب آشامیدنی و برای پخت غذا نیز به کار می رود. نتایج این پژوهش در مجله کنترل غذا یکی از اثرگذارترین مجلات این حوزه در سطح بین المللی منتشر شده است. این پژوهش بر روی ماهی تیلاپیا انجام شده است و نوع سم تجزیه و تحلیل شده در این پژوهش سایلیندروسپرموپسین بود. ماریا کامیان و همکارانش در این پژوهش می نویسند: «سیانوتوکسین ها توسط گروهی از باکتری ها به نام سیانوباکتر تولید می شود که معمولاً در آب تازه وجود دارد. سموم بسیاری وجود دارد که لازم است در پژوهش های آتی اثر آن ها بررسی شود و ریسک وجودشان در آب و غذای انسان و محیط زندگی دنبال شود.»

نتایج این پژوهش نشان داد که تمرکز بر این نوع سیانوتوکسین بعد از پخت غذا هیچ اثری بر سلامت عمومی ندارد که همین مسئله را سازمان بهداشت جهانی نیز تائید کرده است. آن ها معتقدند: «نتایج پژوهش ما نشان می دهد که نباید گوشت ماهی به صورت خام مصرف شود و حتماً باید به صورت پخته آن را خورد و بهتر آن است که آن را به مدت دو دقیقه جوشاند و آبی که در آن می جوشانیم نباید به مصرف دیگری برسد، چون حاوی سموم قابل حل در آب است که از بدن ماهی به آب منتقل می شود.

قوانین بین المللی چه می گوید

سیانوتوکسین در غذاهای گیاهی‌ای یافت می شوند که با آب آلوده به این نوع سم تهیه شده باشد. همین مشکل در غلات، ماهی، و صدف ها نیز وجود دارد. این سم بسیار معمول است و در سراسر جهان وجود دارد می تواند به اعضای بدن مانند کبد، کلیه ها، قلب، روده ها و شش ها و نیز مغز آسیب برساند. همین مشکل را در حیوانات نیز سبب می شود. در انسان، مسمومیت با آن به صورت عوارضی همچون عفونت کبد، سردرد، اسهال، کم آبی بدن، نارسایی کلیه، و..مشاهده می شود.

سازمان ایمنی غذای اروپا اخیراً گزارشی را منتشر کرده است که در آن به نبود پژوهش های کافی درباره این دسته از سموم و وجود آن ها در آب و غذا و نیز ماهی ها به همراه ارزیابی دقیقی از میزان سمیت آن ها اشاره شده است.

پژوهشگری که بر روی ارزیابی فنون پخت غذا مانند پخت غذا در مایکروویو کار می کند و اثر سیانوتوکسین را در گیاهان بررسی می کند در این زمینه می گوید: «چون میزان ریسک خطر وجود این سموم مشخص نیست؛ ادامه یافتن چنین پژوهش هایی برای کشف اثرات و نیز وجود آن در غذای انسان ضروری است.» مطالعه اثرات این سموم و ویژگی های منحصر به فرد هر کدام از دیگر بخش های این پژوهش است.

شیر سویا نوشیدنی با خواص فراوان

شاید شما هم جز آن دسته از افرادی باشید که به شیر حساسیت داشته باشید و یا اصلاً شیر دوست نداشته باشید. آیا تا به حال شیر سویا مصرف کرده اید؟ طرز تهیه شیر سویا را می دانید؟ آیا می دانید شیر سویا چه خواصی دارد؟ مضرات استفاده زیاد از شیر سویا را می دانید؟ در مطلب زیر به معرفی خواص و مضرات شیر سویا می پردازیم.

شیر سویا چیست و چگونه تهیه می شود؟

با خیس کردن دانه های لوبیای سویا در آب و خرد کردن و فشار دادن سویاهای خیس خورده مایعی به دست می آید که شیر سویا نام دارد. شما می توانید در منزل نیز آن را تهیه کنید. این ماده غذایی در چین بسیار مصرف می شود. شیر سویا، مزه لوبیا می دهد که چینی ها آن را دوست دارند، ولی ممکن است شما این طعم را دوست نداشته باشید. البته با روش های خاص در کارخانه می توان این طعم را کاهش داد. معمولاً در کارخانه ها برای بهتر کردن طعم شیر سویا از مواد طعم دهنده نظیر وانیل، کاکائو، نسکافه استفاده می کنند. معمولاً مدت زمان نگهداری از شیر سویا طولانی تر از شیر است.

خواص شیر سویا چیست؟

•شیر سویا منبع غنی از پروتئین است

شیر سویا منبع غنی از پروتئین با کیفیت بالا است و این نوشیدنی ارزشمند نیاز بدن را به ۹ اسید آمینه ضروری تأمین می نماید. هر یک فنجان شیر سویا ۷ گرم پروتئین دارد. این نوشیدنی انرژی خوبی را برای افراد در تمامی سنین فراهم می کند.

•شیر سویا حاوی کلسیم و آهن است

شیر سویا به تأمین نیاز شما به عناصری نظیر کلسیم و آهن کمک زیادی می نماید. هر فنجان از این نوشیدنی ارزشمند ۲۹۹ میلی گرم کلسیم دارد که ۳۰ درصد نیاز یک فرد بزرگسال را به کلسیم تأمین می نماید. همچنین هر فنجان شیر سویا ۱/۱ میلی گرم آهن دارد.

• شیر سویا نیاز شما را به ویتامین های گروه B نظیر ویتامین B2 و B12 تأمین می نماید

شیر سویا منبع غنی از ویتامین های B2 و B12 است. تأمین ویتامین B12 از برنامه غذایی افراد به بدن در ساخت ماده ژنتیک سلول‌ها، عملکرد طبیعی گلبول‌های قرمز خون و سلامت سلول‌های عصبی کمک می نماید. یک فنجان شیر سویا ۳ میکروگرم ویتامین B12 دارد. همچنین یک فنجان شیر سویا ۰/۵ میلی گرم ویتامین B2 و یا ریبوفلاوین دارد که ۳۹ درصد از نیاز مردان به این ویتامین و ۴۶ درصد از نیاز زنان را تأمین می نماید. ویتامین B2 به تأمین انرژی برای سلول‌ها کمک می نماید و ماده ژنتیکی سلول را از آسیب در امان می دارد.

•شیر سویا سرشار از آنتی اکسیدان ایزوفلاون است

یکی از مهم‌ترین مزیت شیر سویا وجود ایزوفلاون در آن است. آنتی اکسیدانی که در شیر وجود ندارد. این آنتی اکسیدان ارزشمند موجود در شیر سویا از بدن افراد در برابر بسیاری از سرطان‌ها محافظت کرده همچنین در کاهش کلسترول خون، کاهش علائم یائسگی و پیشگیری از پوکی استخوان بسیار مؤثر است.

•شیر سویا از بیماری های قلبی و عروقی محافظت می نماید

شیر سویا به دلیل اینکه منشأ گیاهی دارد فاقد کلسترول است و اسیدهای چرب موجود در این نوع نوشیدنی از نوع غیراشباع می باشد و نه تنها عاملی برای پیشگیری از بیماری قلبی و عروقی به حساب می آید، در کاهش کلسترول خون نیز مؤثر است. شیر سویا دوستدار قلب شما است. توصیه می شود برای سلامت سیستم قلبی و عروقی خود از این نوشیدنی در برنامه غذایی خود استفاده نمایید.

مضرات استفاده از شیر سویا چیست؟

سویا و تمام ترکیبات مشتق شده از آن مثل شیر سویا حاوی فیتواستروژن هستند یعنی ترکیبات گیاهی که مانند هورمون جنسی استروژن در بدن عمل می نمایند. همواره توصیه می شود افراد که سرطان سینه و پروستات دارند و یا سابقه خانوادگی این نوع سرطان‌ها را دارند از سویا و مشتقات آن در برنامه غذایی خود زیاد استفاده نکنند زیرا ریسک سرطان را به دلیل داشتن ترکیبات شبه استروژنی خود افزایش می‌دهند. همچنین نتایج مطالعات جدید نشان می دهد دریافت زیاد سویا و مشتقات آن در مردان باعث بزرگ شدن سینه ها، اختلال در نعوظ و میل جنسی، کاهش تعداد اسپرم و تغییرات روحی و روانی را به دنبال دارد. البته این نتایج به تحقیقات بیشتری نیاز دارد.

ایران
یکشنبه –هجدهم تیر ماه ۱۳۹۶ – سال بیستم – شماره ۴۳۲۰

تحکیم بنیان خانواده با آموزش در دوره کودکی

مهدی احمدی

خانواده از مهم ترین نهادهای اجتماعی است که استحکام بنیان های آن برای برخورداری از جامعه ای پویا و با نشاط ضروری به شمار می رود. به همین جهت می توان با آموزش در دوره کودکی و نهادینه کردن باورها و ارزش های درست در کودکان تاثیر بسزایی در سلامت و تحکیم این نهاد گذاشت و اینگونه سلامت روانی و اجتماعی افراد را تضمین کرد.

خانواده به عنوان نخستین کانونی که فرد در آن قرار می گیرد، اهمیت زیادی در زندگی و آینده او دارد. به همین دلیل بیشترین تأثیرهای محیطی فرد از محیط خانواده است و تأثیرپذیری فرد از دیگر محیط ها نیز به خانواده مربوط می شود. در نتیجه این نهاد بخش مهمی از سرنوشت انسان را پایه گذاری می کند و در تعیین سبک و خط مشی زندگی آینده، اخلاق، سلامت و عملکرد فرد نقش اساسی دارد.

همین تاثیرگذاری باعث شده است تا به تحکیم بنیان های خانواده توجه اساسی شود و این مهم بر آموزش در سنین کودکی تاکید دارد. باید دانست آموزش به وسیله نهادهای مختلف همچون خانواده، مهد کودک، مدرسه و دیگر محیط های جامعه انجام می گیرد. البته آموزش در سال های نخست زندگی بهتر است که در خانواده انجام پذیرد و کودک در کنار خانواده خود باشد چرا که کودکان در این سن دلبستگی زیادی نسبت به پدر و مادر خود دارند و آموزش در محیط خانواده می تواند بنیان خانواده را تحکیم بخشد و در آینده فرد تاثیرگذار باشد.

اهمیت آموزش در سنین کودکی و تاثیرگذاری آن در تحکیم بنیان خانواده باعث شد تا پژوهشگر گروه اطلاع رسانی ایرنا با «فاطمه قاسم زاده» عضو انجمن حمایت از حقوق کودکان، عضو کمیته پیشگیری و کاهش کودک آزاری وزارت بهداشت و مشاور خانواده به گفت وگو بپردازد.

**** آموزش در سنین کودکی؛ آماده سازی برای زندگی آینده**

قاسم زاده نقش مقوله ازدواج را در تحکیم بنیان خانواده مهم دانست و گفت: این امر خود نیز با آموزش در سنین کودکی ارتباط دارد. ازدواج نخستین پایه خانواده محسوب می شود که باید در شرایط و تصمیم گیری های صحیح انجام پذیرد. به همین دلیل دختر و پسر پیش از ازدواج باید تا میزانی نسبت به یکدیگر شناخت داشته باشند و به تفاهم برسند زیرا بیشتر اعتقادها، باورها و تفکرها در دوره کودکی و در زمان رشد افراد شکل می گیرد و پس از ازدواج نمی توان آنها را به نسبت زیادی تغییر داد. به همین دلیل باید به آموزش در کودکی بسیار توجه داشت زیرا نقش مهمی در شکل گیری افراد و آمادگی آنان برای زندگی آینده و تحکیم بنیان خانواده دارد.

**** عوامل تاثیرگذار در آموزش کودکان**

عضو انجمن حمایت از حقوق کودکان با اشاره به عوامل تاثیرگذار در آموزش خردسالان و تحکیم بنیان خانواده اظهار داشت: عوامل متعددی در آموزش این قشر از جامعه نقش دارند که یکی شخصیت کودک است؛ چرا که آنها دارای شخصیت های متفاوتی هستند و به همین نسبت هم نیاز به آموزش های متفاوت دارند. خانواده نیز یکی دیگر از عواملی است که نقش تعیین کننده ای در آموزش کودکان و تحکیم بنیان خانواده دارد زیرا خردسالان بیشتر وقت خود را در این نهاد و در کنار افراد خانواده سپری می کنند، از این رو شخصیت کودک در سایه آموزش خانواده شکل می گیرد. جامعه نیز یکی دیگر از محیط هایی است که در آموزش در دوره کودکی تاثیر مهم و قابل اعتنایی دارد که خود شامل محیط های عمومی و مکان های رسمی همچون مدرسه و مهد کودک می شود.

عضو کمیته پیشگیری و کاهش کودک آزاری وزارت بهداشت در ادامه افزود: بنابراین سه عنصر شخصیت، خانواده و جامعه نقش مهمی در آموزش در دوره کودکی و تحکیم بنیان خانواده دارند. به همین دلیل هماهنگی این سه عنصر برای آموزش می تواند یکی از مقوله هایی باشد که بایستی به صورتی صحیح انجام گیرد. اگر اختلالی در یکی از این عنصرها پیش آید می تواند سبب بروز اختلال هایی در افراد شود که این امر به نوبه خود در آینده شخص و خانواده وی اثرگذار است و همین امر بنیان خانواده را در معرض خطر قرار می دهد. برای نمونه اگر یک نوع رفتار در جامعه به کودک آموزش داده شود و همان رفتار کودک در خانواده و مدرسه با مخالفت همراه باشد می تواند در شخصیت کودک اختلال ایجاد کند.

**** آموزش به خانواده ها؛ پیش شرط تحکیم بنیان این نهاد**

این مشاور خانواده نقش پدر و مادر در آموزش کودک و تحکیم بنیان خانواده را مهم ارزیابی کرد و یادآور شد: کودکان به سبب اینکه بیشترین وقت خود را در خانه سپری می کنند از خانواده به ویژه پدر و مادر تاثیر زیادی می پذیرند. به همین دلیل نیاز است تا پدران و مادران به آموزش های صحیح اشراف داشته باشند تا بتوانند این این مقوله را به کودکان خود منتقل کنند تا آنان شرایط لازم را برای آینده و تحکیم بنیان خانواده به دست بیاورند.

وی در ادامه افزود: اگر این آموزش ها به پدر و مادر داده شود آنها می توانند به میزان زیادی تاثیرهای منفی محیط های دیگر در شخصیت کودک را از میان ببرند و فرزند خود را برای جامعه پذیری و به دنبال آن تحکیم بنیان خانواده مهیا کنند. از این رو بیشترین سرمایه گذاری باید بر روی آموزش پدران و مادران شود تا بتوانند به گونه ای صحیح کودکان خود را آموزش دهند و اینگونه بنیان خانواده مستحکم شود.

****فقر عاطفی در کودکی زمینه ساز اختلال در نهاد خانواده**

قاسم زاده فقر عاطفی را از عوامل تاثیرگذار در شخصیت کودک دانست و تصریح کرد: خانواده هایی که اختلاف های خود را در حضور کودکان مطرح می کنند باعث می شوند تا فرزند آنها با فقر عاطفی روبرو شود و همین امر نیز مانعی برای ارتباط درست کودک با خانواده است که باعث اختلال در آموزش کودک و تحکیم بنیان خانواده می شود. بنابراین رشد اخلاقی و عاطفی کودک اگر به شکل صحیح صورت نگیرد، در آینده او تاثیر منفی می گذارد زیرا ارتباط وی را با افراد و جامعه کم می کند و سبب می شود که بسیاری از تصمیم های مهم زندگی به ویژه در دوره نوجوانی را بدون مشورت با دیگران بگیرد که ممکن است این تصمیم ها غلط باشد و نهاد خانواده آسیب وارد کند.

****فرهنگ سازی خانواده؛ پیش شرط تحکیم بنیان آن**

عضو انجمن حمایت از حقوق کودکان با اشاره به فرهنگ سازی و آموزش در خرسالی به منظور تحکیم بنیان خانواده را مهم عنوان کرد و اظهار داشت: نخست باید اعضای خانواده را نسبت به تحکیم بنیان های این نهاد هوشیار کرد زیرا وقتی خانواده نسبت به بنیان های خود آگاهی کسب کند، آموزش های سنین کودکی نیز به خوبی صورت می گیرد به همین دلیل باید گفت، آگاهی نسبت به بنیان های خانواده با آموزش در سنین کودکی ۲ امر موازی به شمار می رود.

عضو کمیته پیشگیری و کاهش کودک آزاری وزارت بهداشت در پایان گفت: در امر آموزش به خانواده باید به محورهایی که سبب تحکیم بنیان آن می شود، توجه اساسی داشت و این امر هم بدون فرهنگ سازی امکان پذیر نیست. در بسیاری از مواقع زوج هایی که تشکیل خانواده می دهند خیلی زود صاحب فرزند می شوند و به دلیل اینکه در کودکی به خوبی آموزش ندیده اند، نسبت به تحکیم بنیان خانواده آگاه نیستند و نمی توانند این مهم را به کودکان منتقل کنند. به همین دلیل در امر آموزش های پیش از ازدواج باید بر روی آگاهی نسبت به بنیان های خانواده تمرکز اساسی داشت تا زوج های جوان توانایی انتقال این آموزش ها را به فرزندان خود کسب کنند.

اینگونه بدون آرایش زیبا باشید

خیلی چیزهای زیبا در زندگی ما هستند که با هیچ رنگ و لعاب و آرایشی امکان پذیر نیست . مردم بر اساس ظاهر افراد درباره آنها قضاوت می کنند، فرهنگ عوام و رسانه‌های اجتماعی براین قضاوت مهر تایید می‌زند و در کمال تاسف، تجارت جهانی لوازم آرایش برای کسب درآمد روزافزون، تاثیر معجزه‌آسای محصولات خود پیش و پس از استفاده را در بوق و کرنا کرده و به تبلیغ این محصولات می‌پردازد. اما واقعیت چیز دیگری است، زیبایی حقیقی چیزی در ورای رنگ رژلب، ریمل و سرخی رژگونه شما، نهفته شده است. این ۷ فاکتوری که در زیر به آنها خواهیم پرداخت، چنان تاثیر شگرفی بر زیبایی شما دارد که محال است آرایش بتواند به گرد پای آن برسد.

۱.اشتیاق

یک زن بدون اشتیاق، خیلی کسل کننده است. گاهی زندگی بسیار بی‌رحم است و قادر است ما را در یک چشم برهم زدن، زیر چرخ‌های سنگین خود له کند. گاهی برای یک زن بسیار دشوار است تا بار مشقت‌هایی که متحمل می‌شود را سبک کند و به اموری که حقیقتا از آن لذت می‌برد، بپردازد. اما اگر یک زن از شعله‌های شور و هیجانش غفلت کند به موجودی منفعل بدل خواهد شد. یک زن اگر زمانی را به خودش اختصاص دهد و از آن زمان لذت برد به گوهر گرانبهای زندگی پی برده و شور و اشتیاقی برای گذر عمر خواهد یافت. یک زن اگر که از فرصت‌هایی که زندگی در اختیارش قرار می‌دهد، به درستی بهره‌مند گردد، شایسته تحسین همسرش و اطرافیانش خواهد بود. می‌خواهید که دلیلش را بدانید؟ شور و هیجان واگیردار است. تلاش یک نفر برای تحقق رویاهایش، زیباترین تجربه بشر در طول تاریخ است.

۲.مهربانی و شفقت

یک زن بی‌عاطفه، شاید خودش را دوست داشته باشد و از خودش راضی باشد، اما آیا دیگران هم دوستش خواهند داشت؟

فقط کافیست تصور کنید. اگر کسی عاجز از دوست داشتن دیگران باشد، چه کسی او را دوست خواهد داشت؟ مادر، همکار، مشاور و یا دوست فرقی ندارد که کدام از اینها هستید، شفقت و مهربانی جزء لاینفک همه این زنان است، که در عین حال پایه‌های رابطه را مستحکم می‌کند. به همین دلیل زنان خودخواه و مشهور که تصویرشان با آن همه نقش ونگار روی جلد مجله‌ها نقش بسته، برای اکثر مردان جذاب نیستند.

واقعیت این است که زنی که خودش را دوست بدارد، بیش از دیگران لایق دوست داشته شدن از سوی دیگران و دوست داشتن دیگران است. این همان زیبایی حقیقی است که می توان به آن بالید و البته از اعماق وجود یک زن نشأت می‌گیرد. عشق ورزیدن و راه و رسم عاشقی، ارزش یک زن را تعیین می‌کند، نه مضایقه آن از دیگران!

۳.خرد و اندیشمندی

افسانه ای در فرهنگ غربی می‌گوید: زنان زیبا، باهوش نیستند. در واقع، این پندار غالب، حکمی دوپهلوست، چون اشاره‌ای ضمنی به نازیبا بودن زنان باهوش است. این یک سناریوی دو سر باخت است. اگر زنی تمام وقت خود را صرف جذابیت و زیبایی خود کند، پیشرفتی حاصل نخواهد کرد و اگر فقط خود را وقف تحصیل علم کند، از زیبایی و جذابیت غافل می‌شود. زنی که وقتی را به پرورش ذهنش اختصاص ندهد، همچون نویسنده‌ای است که وقتی برای خواندن کتاب ندارد.

هر انسانی بدون خرد و اندیشه، همچون فریادی است که می‌گوید: "نیازی نیست که من جهان را درک کنم، جهان باید من را درک کند!" اما کار دنیا به همین سادگی‌ها نیست. گرچه جذابیت و زیبایی فقط در کسب دانش و حقیقت خلاصه نمی‌شود اما برای ادامه هستی، ضروریست. معرفت کلید اختیار و قدرت است و اختیار و قدرت کلید جاذبه!

۴.حس سرزندگی و نشاط

هیچکس به افراد افسرده علاقه‌ای ندارد. البته منظور این نیست که همیشه باید ساده‌لوحانه خوش‌بین بود. لحظاتی در زندگی هست که زنان هم درست مانند مردان، حس ناامیدی را تجربه می‌کنند. اما نکته اینجاست که حس ماجراجویی و قدرشناسی

برای همه نعمت‌هایی که به ما ارزانی شده، بسیار جذاب‌تر از گرفتار روزمرگی شدن و زندگی را باری تحمیلی بر دوش تصور کردن است.

اگر یک زن به اندازه کافی سرزنده نباشد که با فرزندش بیرون رفته و تفریح کند یا آهنگ مورد علاقه‌اش را زیر دوش زمزمه کند، چه کسی رغبت می‌کند که او را همراهی کند؟ فرزندانش حتی جرات حرف زدن با او را نخواهند داشت و همسرش هم جرات نزدیک شدن به او را ندارد، متوجه منظورم که شدید؟

۵.غلبه بر شکست‌ها و خستگی‌ناپذیری

برای یک زن هیچ چیز زیباتر از غلبه برمشکلات و شانه خالی‌نکردن از زیر بار سختی‌ها نیست. تفاوتی ندارد که این سختی در زمینه شغلی، ازدواج و یا سلامت جسمانی زن باشد! جهان عاشق زنان مبارز است. سوء تفاهم نشود این به معنای درگیری دائم با دیگران و یا باورهای فمنیستی مطلق نیست. درگیری درباره شام مورد علاقه یا فیلم محبوبتان نه تنها زیبا نیست، که ابدا در شان غلبه بر شکست‌ها به معنی کنترل کردن دیگران یا از کف دادن اختیار نیست. بدین معناست که زندگی هیچ‌گاه قادر به شکست یک زن نخواهد بود مگر اینکه خودش مغلوب شدن را بپذیرد. زیبایی واقعی برای یک زن آن است که، هیچ شکستی او را از پای درنیاورد و مغلوبش نکند.

۶.جرات و اعتماد به نفس

حال که صحبت از زیبایی شد، باید از افتخارات شما صحبت کنیم. البته بین فخر فروشی و اعتماد به نفس از زمین تا آسمان تفاوت است. فخرفروشی، عامدانه از خود تعریف بیجا کردن واز خود متشکربودن است، تا جایی که دیگران او را از خودراضی می‌نامند. تعریف و تمجید از خود برای جلب توجه دیگران، فقط خودخواهی نیست بلکه امری ناپسند است. اما اعتماد به نفس، چیزی فراتر از تعریف و تمجید از خود و جلب توجه دیگران به چهره، نوع صحبت و افکار و اعمال ما است. اعتماد به نفس، مایه افتخار یک زن است. زنی که افتخاراتش و اعتماد به نفسش وابسته به تعریف و تمجید و جلب توجه دیگران نیست، بسیار جذاب‌تر از زنی است که دست به هر کاری می‌زند که تاییدش کنند.

۷.نیرو و انرژی

در نهایت، مهمترین خصوصیت یک زن زیبا که به طور خلاصه متاثر از تمام عوامل بالاست، انرژی است. زنی که سرزندگی بی‌نظیری برای زندگی دارد، همچون بت، باید پرستیده شود. باید مجسمه‌اش را از سنگ یا حتی از برنز که دوام طولانی‌تری دارد، ساخت. زنی که با تلاش بسیارآرزوهایش را تحقق می‌بخشد، دلسوز و مهربان است، عاقل و فهیم است و در عین حال دلیر و قوی، شکست‌ها مانعی برای پیشرفت او نخواهد بود و ارزش وجودی خود را می‌شناسد، در نهایت نیرو و انرژی درونش روح حیات را به اطرافیانش و چیزهای اطرافش می‌دمد، زیبای حقیقی است.

مسئولیت خانواده‌ها در حفظ ادبیات بومی

در شرایطی که تکنولوژی‌های دنیای مدرن بیش از پیش انسان امروز را از فرهنگ بومی خود دور می‌کنند، برخی پژوهشگران نسبت به وقوع این اتفاق هشدارهایی جدی می‌دهند. علی نوری عضو هیئت‌علمی دانشگاه لرستان هم یکی از این افراد است. او تأکید دارد که بی‌توجهی به ادبیات بومی، منجر به فراموشی آن و ازسویی آسیب به ادبیات‌فارسی و فراتر از آن، ایجاد اختلال در فرایند هویت‌یابی می‌شود.

اختلال در هویت‌یابی

نوری با اشاره به اینکه لزوم ادبیات بومی از جنبه‌های مختلف قابل‌بحث است، می‌گوید: اطلاع‌نداشتن از ادبیات بومی در فرایند هویت‌یابی اختلال ایجاد خواهد کرد؛ چراکه بخشی از هویت ما به آگاهی از گذشته‌مان مرتبط است. نداشتن شناخت و اطلاع از ادبیات بومی، باعث می‌شود ما آمادگی ورود به دنیای معاصر را نداشته و اعتمادبه‌نفس پایینی داشته باشیم. ادبیات بومی زیرمجموعه، پشتیبان ادبیات‌فارسی است. این استاد دانشگاه معتقد است که رابطه‌ای تنگاتنگ بین ادبیات بومی و ادبیات‌فارسی وجود دارد و ادامه می‌دهد: ادبیات‌فارسی از لهجه و گویش‌های مختلف ایرانی اثر پذیرفته و مجموعه‌ای از ادبیات بومی است. اگر ادبیات بومی را نادیده بگیریم، به پیکره ادبیات‌فارسی لطمه وارد می‌شود؛ از همین‌رو بی‌توجهی روزافزون به ادبیات بومی را می‌توان یکی از چالش‌های پیش‌روی ادبیات‌فارسی دانست. وی تأکید می‌کند: حرکت به‌سمت دهکده جهانی شدن، باعث از بین رفتن هویت جوامع می‌شود و اگر این امر تحقق پیدا کند، بسیاری از ادبیات بومی نه‌تنها در ایران، بلکه در سایر کشورها از بین خواهد رفت؛ البته برعکس این اتفاق هم صدق می‌کند، به‌عنوان نمونه در مواردی تعصب نسبت به ادبیات بومی باعث غافل‌شدن از ادبیات‌فارسی شده است. این دو ادبیات منفک از یکدیگر نیستند و چنین تصوری از پایه غلط و اشتباه است.

راهکارهایی برای حفظ ادبیات اقوام

عضو هیئت‌علمی دانشگاه لرستان، ادبیات اقوام ایرانی را پشتوانه‌ای مهم برای ادبیات‌فارسی می‌داند و تأکید می‌کند که باید برای حفظ هر دوی آن‌ها تلاش کرد. او توضیح می‌دهد: با راهکارهای مختلفی می‌توان درجهت حفظ ادبیات بومی تلاش کرد. برگزاری همایش‌ها و نشست‌های علمی و ارائه مقالات، نقش‌آفرینی رسانه‌ها و به‌خصوص صداوسیما در کمک به فراموش‌نشدن ادبیات بومی و تدریس این ادبیات در مدرسه‌ها و دانشگاه‌ها، از مهم‌ترین راهکارها است. نوری علاوه‌بر رسانه‌ها تأکید بسیاری به نقش خانواده‌ها درجهت حفظ این دو بخش از ادبیات دارد و می‌گوید: خانواده‌ها مسئولیت جدی درخصوص آموزش زبان و ادبیات قومی و مادری دارند. متأسفانه در جامعه امروزی فرزندان ما با ادبیات قومی‌مان بیگانه هستند و این قضیه نیز نشأت‌گرفته از خواسته والدین آن‌ها است. والدین به‌صرف اینکه در آینده ممکن است فرزندان‌شان کلمه‌ای را با لهجه ادا کنند، آنان را از ادبیات بومی و آنچه هویت اصلی‌شان است، دور کرده‌اند وی در پایان ابراز امیدواری می‌کند که خوشبختانه طی چند سال اخیر توجه بیشتری به ضرورت حفظ ادبیات بومی شده و تصریح می‌کند: باوجود تمام نقدهایی که به این مسئله وارد است، می‌توان گفت که خوشبختانه چند سالی است که ما به خودمان آمده‌ایم و به این درک رسیده‌ایم که ادبیات بومی، جایگاه ارزشمندی دارد و نفس این درک خوب است؛ اما باید وارد عرصه عمل شد و هر دستگاه، خانواده و شخصی مسئولیت خود را در راه حفظ و ادبیات قومی و بومی بشناسد و در راه ترویج آن بکوشد.

تعارف اجتماعی

نقش مفاهیمی مانند تعارف که به معنای خوشامدگویی و احترام و هدیه‌دادن به همنوعان است، برای برقراری و پیاده‌سازی جامعه‌ای امن و آرام انکارناپذیر و مأنوس‌شدن با این واژه اعجازآمیز امری ضروری است.

تعارف، الگویی از آداب و معاشرت اجتماعی به‌وسیله هنجارهای گفتاری و رفتاری برای تقویت تعامل و صمیمیت بین اعضای جامعه براساس نیازهای نظام اجتماعی است. به همین دلیل برای برقراری نظم عمومی، مفهومی تعیین کننده است؛ لذا با صرفنظر از نحوه بهره‌گیری از این عنصر تعیین کننده، توجه به کارکردهای آن هنگام مراودات و نشست و برخواست‌های روزانه و سود جستن هدفمند از آن به‌منظور تنظیم روابط اجتماعی، می‌تواند به سامان‌بخشی و امنیت عمومی جامعه کمک کند.

اینکه افراد یک گروه یا یک اداره یا یک محله هنگام دیدار با همدیگر از رفتارهای مؤدبانه و صمیمانه استفاده کنند یا هنگام سرکشی و ملاقات به یکدیگر هدیه و کادو دهند، نمادهایی از یک تعارف اجتماعی را به نمایش گذاشته‌اند. این نوع حرکت‌های زیبا می‌تواند به روابط درون‌گروهی معنایی دیگر بخشیده و به آن‌ها عشق و محبت و مهرآفرینی را هدیه کند. در یک بررسی ساده می‌توان مشاهده کرد که بسیاری از اختلافات و درگیری‌ها و دورشدن افراد از یکدیگر به‌جهت کنارگذاشتن این اصل مهم از زندگی، یعنی تعارف اجتماعی رخ داده است؛ یعنی به‌جای باهم بودن و ایجاد یک روابط شوق‌انگیز، بی‌هم بودن و تنفر را جایگزین ساخته‌اند. درحالی‌که اگر تماس‌های اجتماعی با پوششی نظیر کرامت و احترام به میدان بیاید، شرایطی جذاب و به یادماندنی درجهت تثبیت و توسعه دوستی‌ها فراهم می‌شود.

تعارف اجتماعی برای اینکه به نتیجه مورد نظر نایل شود، باید از یکسری سلسله اصول تبعیت کرده و از آن‌ها به‌عنوان نقشه راه خود استفاده کند؛ اول اینکه تعارف، خالصانه و به دور از ریا و دغل‌بازی باشد؛ چراکه تعارفات توخالی و بی‌اساس علاوه بر اینکه مشکلی را حل نمی‌کند، بلکه به شخصیت افراد نیز صدمه وارد کرده و فاصله‌ها را بیشتر می‌کند. این بخش از تعارف می‌تواند حامل گناهان و خطاهایی بزرگی همچون دروغ و فریبکاری و نهایتا انتشار و ترویج بی‌اعتمادی بوده که خود بزرگترین خطر برای امنیت به‌حساب می‌آید. دوم اینکه تعارفات، متعادل و همطراز باشد. به این شکل که احترامات و تشریفات بیش از ظرفیت و جایگاه افراد نباشد؛ زیرا چنانچه در انتخاب تمجید و تکریم یا مشایعت افراد، بیش‌انگاری یا کم‌انگاری صورت گیرد، اصل تعارف زیر سؤال رفته و ضمن اینکه جایگاه خود را از دست می‌دهد، ممکن است نوعی تردید یا تکبر غیرمتعارف را در شخص مقابل فراهم ساخته و نتیجه‌ای معکوس را ایجاد کند. سوم اینکه تعارفات باید از روش‌های اغراق‌آمیز و مبالغه‌گونه که باعث شکسته‌شدن عزت‌نفس افراد و گسترش مداهنه در جامعه می‌شود، به دور بوده و براساس اصول اسلامی و به‌جهت انتشار صمیمیت و برادری و نهایتا آسایش و لذت‌بردن از زندگی اجتماعی، پایه‌ریزی شده باشد. با اجرای تعارف اجتماعی باید هر دو طرف، یعنی تعارف‌کننده و تعارف‌شونده احساس پیروزی و عزتمندی داشته باشند و از این ابزار قدرتمند برای انسجام و برادری و تقویت پیوندهای انسانی و اخلاقی و درمان دردهای عاطفی استفاده شود. برابر نظر قرآن کریم در آیه ۱۳ سوره حجرات، همه انسان‌ها اعم از مرد و زن از یک پدر و یک مادر آفریده شده‌اند و باید به‌خوبی با همدیگر آشنا شوند. منظور این است که تمامی انسان‌ها به‌جز تقوا هیچ‌گونه افتخار و برتری بر یکدیگر ندارند و نباید با تصورات و تفکرات غلط از یکدیگر فاصله بگیرند؛ بنابراین تعارف به‌هنگام می‌تواند راهکاری برای برقراری برادری و تعاون باشد تا از آن طریق به دروازه‌های اطمینان و امنیت وارد شد.

اخبار

معاون برنامه ریزی سازمان صنایع کوچك در قم تاکید کرد

استقرار واحدهای تولیدی در شهرک‌های صنعتی

معاون برنامه ریزی سازمان صنایع کوچك بر عملیاتی شدن تفاهم نامه این سازمان با صنوف کشور بر استقرار واحدهای تولیدی در شهرك های صنعتی تاکید کرد.

فرشاد مقیمی در جلسه هیئت مدیره شرکت شهرك های صنعتی قم با اعلام این مطلب اظهارداشت: تفاهم نامه های منعقده سازمان صنایع کوچك وشهرك های صنعتی ایران با سایر دستگاه ها بایستی به صورت ویژه در استانها اجرایی شود.

وی با اشاره به تفاهم نامه این سازمان با اتاق اصناف و مرکز امور اصناف کشور گفت: یکی از تفاهم نامه های این سازمان با اصناف کشور با هدف استقرار صنوف تولیدی در شهرك ها و نواحی صنعتی و برخورداری ایشان از مزایا و حمایت های سازمان صنایع کوچك در این راستا است که بایستی به صورت جدی پیگیری شود.

معاون برنامه ریزی سازمان صنایع کوچك با اشاره به تجربیات موفق استان قم در استقرار صنوف درودگری وتلاش برای استقرار بنکداران و صنف سوهان در شهرك های صنعتی تصریح کرد: در این خصوص اقداماتی در استان صورت گرفته ولی ظرفیت صنوف تولیدی قم بیش از اقدامات صورت گرفته است و لازم است در انجام آن تسریع شود.

وی اضافه کرد: استقرار صنوف تولیدی در شهرك های صنعتی نیز می بایست به صورت گروهی و در قالب مجتمع های مشخص باشد و از پراکندگی آنها جلو گیری شود تا امکان ارائه خدمات و تسهیلات به سهولت انجام شود.

امیر طیبی نژاد مدیرعامل شرکت شهرك های صنعتی قم نیز در این نشست با اشاره به دستاوردهای این شرکت در استقرار صنوف تولیدی در شهرك های صنعتی اظهارداشت: بعد از حضور صنوف درودگری در شهرك صنعتی ثامن الائمه(ع) و استقبال بنکداران برای استقرار در شهرك صنعتی شهاب بدنبال آن هستیم تا فعالان خوشه های کسب و کار را در شهرك های صنعتی مستقر نماییم.

مدیرکل دامپزشکی استان قم :

بیماری تب مالت در قم کاملاً کنترل شده است

مدیرکل دامپزشکی استان قم با بیان اینکه بیماری‌های سل و تب مالت در قم کاملاً کنترل شده است، گفت: شهروندان هنگام خرید گوشت باید به وجود مهر دامپزشکی دقت کنند.

محمد مهدی رفیعی به برخی از بیماری‌های مشترکی که در قم مشاهده شده است ابراز کرد: این استان در زمینه برخی از بیماری‌ها مانند آنفلوآنزای فوق حاد پرندگان و مشمشه کاملاً پاک است و طی ۲۰ ساله اخیر هم تاکنون موردی از بیماری سیاه زخم در قم مشاهده نشده است و بیماری‌های سل و تب مالت هم در این استان کاملاً کنترل شده است و دام‌های استان هر ساله واکسن‌های لازم در این زمینه را دریافت می‌کنند.

رفیعی به بیماری هاری نیز اشاره و بیان کرد: این بیماری‌ها یکی از بیماری‌های مشترک بین انسان و حیوان است که از کشنده‌ترین نوع بیماری‌ها بوده و علت آن هم گزش حیوانات هار است.

وی ادامه داد: در حیاط وحش طبق بررسی‌های صورت گرفته گربه، سگ، روباه و گرگ از جمله حیواناتی هستند که بیماری هاری در آن‌ها مثبت بوده و چنانچه حیوانی از این گونه‌ها دارای این بیماری باشد و انسان را گزیده و یا خراش دهد باید فوراً اقدامات درمانی صورت گیرد و هر زمان که انسانی توسط این حیوانات گزیده و یا خراش برداشت باید فوراً به مراکز درمانی مراجعه کند.

مدیرکل دامپزشکی استان قم ادامه داد: چنانچه اقدامات لازم درباره این بیماری صورت نگیرد و واکسیناسیون‌های به موقع انجام نشود این بیماری درمانی نداشته و باعث مرگ می‌شود. وی عنوان کرد: در راستای پیشگیری از این بیماری واکسیناسیون سگ‌های گله به شکل رایگان صورت می‌گیرد و در سال گذشته ۵ هزار قلاده سگ در قم واکسیناسیون شده‌اند و دامپزشکی هم این آمادگی را دارد که با مراجعه صاحبان سگ‌ها برای حیوانات آن‌ها شناسنامه صادر کرده و آن‌ها را قلاده دار کند. رفیعی در خصوص سگ‌های ولگرد هم با بیان اینکه در شهرها متولی جمع‌آوری این سگ‌ها شهرداری و در روستاها دهیاری‌ها هستند، گفت: کمیته‌ای در فرمانداری تشکیل شده که مقرر شده است بعد از جمع‌آوری سگ‌ها آن‌ها را در محلی نگهداری کنند تا سگ‌هایی که قابل استفاده هستند درمان و عقیم شده و پس آن فروخته شوند و آن‌ها هم که قابلیت استفاده ندارند بعد از بیهوشی معدوم شوند.

وی ادامه داد: هفته گذشته یک مورد هاری یک قلاده روباه در بخش جعفریه مثبت اعلام شد که اقدامات لازم برای واکسیناسیون و سم پاشی در محل اعلام شده صورت گرفت.

مدیرکل دامپزشکی قم در باره اقداماتی که در کشتارگاه به منظور جلوگیری از بروز بیماری صورت می‌گیرد اشاره و عنوان کرد: تمام لاشه‌های کشتارگاه و همچنین دام زنده‌ای که به این مکان‌ها منتقل می‌شوند مورد بازرسی دائم و کامل قرار می‌گیرند و در طول سال مواردی از گوشت و آلایش‌های غیر قابل استفاده شناسایی می‌شوند که معدوم می‌شود.

وی با تأکید بر اینکه شهروندان باید از هرگونه کشتار خارج از کشتارگاه پرهیز کنند عنوان کرد: هنگام خرید گوشت باید به وجود مهر دامپزشکی بر روی لاشه گوشت دقت شده و گوشت هم را هم از مراکز معتبر خریداری شوند.

مدیرکل دامپزشکی قم با بیان اینکه شهروندان می‌توانند گزارش‌های تخلفات را با شماره تلفن‌های ۱۵۱۲ یا ۳۶۶۳۸۲۷۱-۰۲۵ اطلاع دهند اطلاع دهند بیان داشت: محصولات لبنی هم از جمله مواردی است که باید در خرید آن‌ها توجه ویژه داشت.

مدیرکل میراث فرهنگی، صنایع دستی و گردشگری استان قم خبرداد

آغاز مرمت کاروانسرای سنگی محمد آباد کاج

مدیرکل میراث فرهنگی، صنایع دستی و گردشگری استان قم از آغاز عملیات مرمت کاروانسرای سنگی محمد آباد کاج در استان قم با هزینه‌ای بالغ بر یک میلیارد و پانصد میلیون ریال خبر داد.

عیسی رضایی با بیان اینکه امسال شاهد مرمت بناهای تاریخی متعددی در استان قم هستیم، افزود: در راستای اجرای مرمت ابنیه تاریخی استان قم، مقارن خرداد ماه سال جاری عملیات فاز جدید مرمت کاروانسرای سنگی محمدآباد کاج با هزینه‌ای بالغ بر یک میلیارد و پانصد میلیون ریال آغاز شدوی ادامه داد: یکی از بناهای شاخص در استان قم کارونسرای سنگی کاج محمد آباد است و عملیات مذکور در ادامه مرمت‌های انجام شده در سنوات گذشته می‌باشد.

مدیرکل میراث فرهنگی قم با اشاره به آغاز عملیات مرمت این اثر اضافه کرد: تعمیرات شامل احداث پشت بند، آوار برداری، اجرای تاقهای آجری و سنگی، مرمت حفره‌های موجود می‌باشد و شمع گذاری‌های فنی این کارونسرا از دیگر بخش‌های مرمت این بنای شاخص تاریخی است.

وی افزود: این کاروانسرا در مسیر جاده بزرگ خراسان که شمال شرق ایران را به جنوب غرب پیوند می‌داد، واقع است. کاروانسرای سنگی محمد آباد کاج به شکل چهار ایوانی با حصارهای عظیم سنگی و هشت برج دیده بانی و مستحکم از سده‌های پنجم و ششم هـ ق بازمانده است.

رضایی گفت: در ساخت کاروانسرا از لاشه سنگ‌های کوه استفاد ه شده است و این کاروانسرا با مساحت ۱۲۶۱۰ متر مربع یکی از بزرگ‌ترین و باشکوه ترین بناهای تاریخی استان قم به شمار می‌رود.وی گفت: کاروانسرای سنگی مربوط به دوره سلجوقی است و در شهرستان قم، بخش مرکزی، در روستای محمدآباد واقع شده است. این اثر در تاریخ ۹ آبان ۱۳۷۷ با شماره ثبت ۲۱۳۸ به عنوان یکی از آثار ملی ایران به ثبت رسیده است.

دندانسازی غیرمجاز در قم پلمب شد

یک واحد دندانسازی غیرمجاز و فاقد مدرک که در امر پزشکی مداخله می‌کرد، توسط دانشگاه علوم پزشکی قم پلمب شد.

به گزارش دانشگاه علوم پزشکی قم، مداخله در امور پزشکی یکی از مواردی است که متأسفانه در سطح کشور همواره بیماران با آن مواجه هستند و استان قم نیز از این موضوع مستثنی نیست.

به منظور جلوگیری از این مداخله‌ها و همچنین برخورد با این موضوع واحد مدیریت نظارت و اعتبار بخشی در معاونت درمان دانشگاه علوم پزشکی قم همواره فعال بوده و با سرکشی‌های پی در پی به صورت آشکار و پنهان در راستای مقابله با این مداخلات می‌کوشد.

در جدیدترین بررسی‌های صورت گرفته، یک واحد غیر مجاز و مداخله‌گر در امور دندانسازی و دندانپزشکی که به صورت کاملا غیربهداشتی و فاقد مدارک اداره می‌شد، پلمب شد.

این واحد در یکی از مناطق شهری قم مستقر بود که فرد دندانساز و دندانپزشک، بدون هیچ گونه مدرک پزشکی و با جعل برخی عناوین، اقدام به درمان غیرمجاز مردم می‌کرد.

این واحد با دستور مقام قضایی و با حضور نیروی انتظامی، توسط کارشناسان جوزه مدیریت نظارت و اعتبار بخشی دانشگاه علوم پزشکی قم پلمب شد.

نکته

هاشمی شاهرودی رئیس جدید مجمع تشخیص مصلحت می شود؟

آیت الله به جای آیت الله

زیباصدولی

وقتی آیت الله هاشمی رفسنجانی ناگهانی را وداع گفت در میان اهل سیاست و رسانه این سوال مطرح شد که چه کسی به صندلی ریاست مجمع تشخیص مصلحت نظام تکیه خواهد زد؟

آن زمان نگاه ها به چند گزینه دوخته شد:

آیت الله موحدی کرمانی

آیت الله هاشمی شاهرودی

حجت الاسلام ناطق نوری

علی اکبر ولایتی

حتی در این میان برخی رسانه های نزدیک به محمود احمدی نژاد بارها حتی شایعه سازی های رسانه های ریاست اولین مجمع تشخیص مصلحت نظام را محتمل دانستند.

آنچه اما در انتها و با گذشت زمان رخ داد این بود که آیت الله موحدی کرمانی به عنوان رئیس موقت مجمع انتخاب شد و اولین جلسه را نیز بعد از درگذشت هاشمی رفسنجانی افتتاح کرد. علی اکبر ولایتی به ریاست هیات امنا و هیات موسس دانشگاه آزاد انتخاب شد و به همین دلیل از دایره گمانه زنی در این مورد خارج شد. این وسط برخی احتمال حاشیه ای در مورد علی اکبر ناطق نوری و استعفای او از مناقشه که داشت هم در رسانه ها مطرح شد. حتی در خبرها آمده بود که او دیگر در تهران نمانده و درخواست کرده که در دوره جدید عضو مجمع نباشد. ناطق نوری البته بعد از آن با حضور در چند مراسم به همه شایعات و حرف و حدیث ها پایان داد.

آیت الله هاشمی شاهرودی اما و اگر یک بیماری در بیمارستان بستری شد و تصاویر او هنگامی که مسئولین و شخصیت ها برای ملاقات با او به بیمارستان می رفتند نیز موجب شد که تا مدتی در دایره گمانه زنی ها برای حضور در این مسئولیت قرار داشته در نهفته گذشته اما یک خبر دیگر موجب شد که باز گمانه ریاست آیت الله موحدی کرمانی بر مجمع تشخیص مصلحت در رسانه ها مطرح شود. گفته شد که آیت الله محقق داماد شیرازی قرار است نیز کل جلسه و حلیت میان او و آیت الله موحدی کرمانی هم به ریاست مجمع تشخیص مصلحت انتخاب شود.

آیت الله موحدی کرمانی اما صحه گذاشته در این مورد به رسانه ها گفت هنوز این رابطه چیزی نشده و بر من صحه نیز نشده است.

این گمانه زنی ها حالا با انتشار تصاویری از آیت الله شاهرودی که به محل کارش بازگشته و همکارانش نماز را به امامت او برگزار کرده اند دوباره روی آیت الله شاهرودی متمرکز شده است. در محافل سیاسی و رسانه ای شنیده می شود که او جانشین آیت الله هاشمی رفسنجانی در مجمع تشخیص مصلحت نظام خواهد شد.

بر اساس اصل یکصد و نوزدهم قانون اساسی مجمع تشخیص مصلحت نظام برای تشخیص مصلحت در مواردی که مصوبه مجلس شورای اسلامی را شورای نگهبان خلاف موازین شرع و یا قانون اساسی بداند و مجلس با در نظر گرفتن مصلحت نظام نظر شورای نگهبان را تأمین نکند و مستند در امور که رهبری به آن ارجاع می دهد و سایر وظایفی که در این قانون ذکر شده است به دستور رهبری تشکیل می شود. اعضاء ثابت و متغیر این مجمع از منظر رهبری تعیین می شوند.

بر اساس ساختار مجمع تشخیص مصلحت نظام اعضای این نهاد به دو گروه اعضای حقیقی و حقوقی تقسیم می شوند. رئیس به فرمان رهبری شورای نگهبان، رئیس شورای عالی امنیت ملی، وزیر یا رئیس سازمانی که موضوع مورد نظر آن جلسه به نهاد تحت مسئولیتش مربوط است و رئیس کمیسیون مناسب با موضوع بحث از مجلس شورای اسلامی از جمله اعضای حقوقی مجمع تشخیص نظام هستند و ۲۴ نفر نیز به عنوان شخصیت حقیقی در دور ششم در این مجمع عضویت داشتند.

اعضای دوره ششم مجمع تشخیص مصلحت نظام از تاریخ ۲۲ اسفند ۱۳۹۰ و به مدت ۵ سال انتخاب شده اند که به موجب حکم رهبری شخصیت های حقیقی عضو عبارتند از: آقای هاشمی رفسنجانی، آقای حاج شیخ احمد جنتی، آقای واعظ طبسی، آقای امینی نجف آبادی، آقای سید محمود هاشمی شاهرودی، آقای موحدی کرمانی، آقای علی اکبر ناطق نوری، آقای حاج شیخ حسن صانعی، آقای حسن روحانی، آقای دری نجف آبادی، آقای غلامحسین محسنی، آقای محمود محمدی عراقی، آقای غلامرضا مصباحی مقدم، آقای سعید انصاری.

و آقای غلامرضا افراسیاب، آقای علی آقا محمدی، آقای محمد جواد ایروانی، آقای محمدرضا باقری، آقای غلامعلی حداد عادل، آقای حسن حبیبی، آقای داود دانش جعفری، آقای پرویز داودی، آقای محسن رضایی، آقای محمدحسن صفارهرندی، آقای حبیب الله عسگراولادی، آقای محمدرضا عارف، آقای محمد فروردین، آقای سیدحسن فیروزآبادی، آقای علی لاریجانی، آقای حسن نظام، آقای حسن محمدی، آقای سیدمصطفی میرسلیم، آقای سیدمرتضی نبوی، آقای علی اکبر ولایتی، آقای صادق واعظ زاده، آقای احمد وحیدی.

خبر

متن و حاشیه دادگاه تجدید نظر متهمان پرونده نفتی!

جای خالی بابک زنجانی و جعبه سیاه نفتی

نخستین جلسه دادگاه تجدید نظر متهمان ردیف دوم و سوم پرونده نفتی دیروز در حالی برگزار شد که جعبه سیاه نفتی و بابک زنجانی متهم ردیف نخست پرونده از غایبان اصلی آن بوده اند و در حقیقت از طرف قاضی به دادگاه فراخوانده نشدند.

به گزارش ایرنا محاکمه سه متهم اصلی پرونده نفتی مهرماه سال ۹۵ آغاز شد و با ۲۵ جلسه ادامه یافت. قاضی صلواتی پس از ۲۵ جلسه دادگاه قرائت کیفر خواست و شنیدن دفاعیات متهمان و وکلای آنان در برابر اتهامات وارده و همچنین دفاعیات شکات ویژه شرکت نفت و ایران کیش، بانک مسکن و سازمان تامین اجتماعی و بعد از بررسی کامل پرونده حکم اعدام هر سه متهم را صادر کرد.

اما این قصه ناتمام نبود. حکم اعدام بابک زنجانی در دیوان عالی کشور تایید و حکم ۲ متهم دیگر این پرونده یعنی مهدی شمس رائد و حمید فلاح هروی در این دیوان نقض و برای رسیدگی به شعبه هم عرض ارجاع دادند.

قصه زمانی به اوج خود رسید که دی ماه گذشته دیروز چه که از او به عنوان جعبه سیاه نفتی تعبیر می شد در خارج از کشور دستگیر و به کشور مسترد شد.

بیشتر تحلیل ها بر این بود که دیروز در جلسه دادگاه قاضی از بابک زنجانی به عنوان سرمایه پرونده و از «چرا» به عنوان مطلع پرونده و کسی که خبرش اگر بیشتر از متهمان ردیف دوم و سوم نباشد کمتر هم نیست برای حضور دعوت خواهد کرد. اما دیروز قاضی مقیسه با دعوت نکردن از این دو برای حضور در دادگاه به همه این گمانه زنی ها پایان داد.

دادگاه دیروز اگرچه مربوط به پرونده نفتی بود اما آن شرایط و هو دادگاه بنوی را نداشت. این جلسه در همان سالن جلسات قبلی برگزار شد اما با حضور کمرنگ تر کارآموزان قضایی و حتی مقامات قوه قضاییه جالب تر اینکه حضور خبرنگاران در این دوره از دادگاه همانند دوره بنوی نبود و شاید بیشتر به این علت بود که بسیاری از خبرنگاران از علنی بودن جلسه دادگاه اطلاع نداشتند.

تغییر وکیل متهم ردیف دوم نفتی از جمله نکات قابل توجه دادگاه دیروز بود. چون این متهم گویا وکلای دادگاه بنوی خود را تغییر داد و از ۲ وکیل دیگر خواست تا از او در برابر اتهامات وارده دفاع کنند که یکی از آنها در جلسه دیروز حاضر بود.

حتی این تغییر را در صحبت های خود متهم ردیف دوم می توان دید آنجا که به هنگام حضور در جایگاه برای دفاع در برابر اتهامات وارده خطاب به قاضی گفت که در این مدت در حبس نتوانسته با وکلایش ارتباط بگیرد و از او خواست بتواند در ۲ جلسه بعد نخست با وکلایش حرف بزند و بعد به دفاعیات بپردازد که این درخواست او با مخالفت قاضی همراه شد.

در نخستین جلسه دادگاه متهمان ردیف دوم و سوم پرونده نفتی قاضی محمد مقیسه ساعت ۹:۴۰ رسما آغاز جلسه را با حضور ۲ متهم و وکلای آنان و وکلای شرکت نفت و وکلای بانک مسکن و سازمان تامین اجتماعی و همچنین کارشناسان انجام کرد و گفت نخستین جلسه رسیدگی به اتهامات شرکای بابک بزرگ فساد مالی بانک معروف به بانک زنجانی و شرکای وی در شعبه ۲۵ دادگاه انقلاب اسلامی به صورت علنی تشکیل می شود. وی مطابق چند ماده از قانون آیین دادرسی کیفری خواستار نظم دادگاه توسط متهمان و وکلای آنان شد و سپس از نماینده دادستان خواست تا با حضور در جایگاه کیفر خواست متهمان را قرائت کند.

رضا حاجی نماینده دادستان با حضور در جایگاه کیفر خواست مهدی شمس رائد را عضو دادگاه بنوی به مدت ۲۵ دقیقه قرائت کرد و بعد قاضی از این متهم خواست تا با حضور در جایگاه در برابر اتهامات وارده از خود دفاع کند.

قاسم قلی آرازم از طریق مشارکت در اختلاس در نظام اقتصادی کشور با طمع به سود بردن در خرید زمین به نظام اسلامی، مشارکت در کلاهبرداری از شرکت های ملی نفت ایران، شرکت ایران کیش و صندوق بازنشستگی نفت به دلار یک میلیارد و ۲۰۰ میلیون یورو از طریق استفاده از اسناد مجعول و استفاده از پوشش سه اتهام اصلی متهم ردیف دوم پرونده نفتی بود که نماینده دادستان آن را خواند.

جلسه دادگاه از ساعت ۱۰:۴۰ تا ۱۴ به دفاعیات متهم ردیف دوم پرونده نفتی گذشت که در این میان پرسش و پاسخ هایی بین نماینده دادستان و متهم قاضی و متهم و وکیل شرکت نفت و متهم انجام شد.

ساعت ۱۴ قاضی مقیسه رسما پایان نخستین جلسه رسیدگی به این اتهامات را اعلام کرد و گفت که ساعت ۹ صبح امروز یکشنبه ادامه جلسه رسیدگی به این پرونده خواهد بود.

توانایی کار ندارید، عرصه را برای مدیران کارآمد باز کنید

اولتیماتوم جهانگیری به مدیران ناکارآمد

معاون اول رئیس جمهور فساد و رانت را از دغدغه های جدی و موانع مهم پیش روی توسعه کشور برشمرد و با تاکید بر ضرورت ریشه کن شدن فساد در کشور، گفت ناامنی و رانت وجود داشته باشد بخش خصوصی واقعی شکل نمی گیرد چرا که عده ای می خواهند با پشتیبانی رانت سکه را ضرب کنند.

دکتر اسحاق جهانگیری صبح دیروز (شنبه) در مراسم روز ملی صنعت و معدن، این گردهمایی را فرصتی برای همکاری صاحبنظران و ذینفعان صنعت و معدن دانست و گفت در این روز به مسائل پیش روی صنعت و معدن کشور پرداخته می شود.

معاون اول رئیس جمهور اظهار داشت بخش صنعت و معدن نقش موثری در سرنوشت کشور دارد و این واقعیت باید به یک باور مشترک برای اقدام تبدیل شود و صرف آنکه این واقعیت را بپذیریم کافی نیست بلکه باید در جهت اقدام نیز گام برداریم.

وی تصریح کرد: اگر بخواهیم در دنیا حرفی برای گفتن داشته باشیم که همان قدرت نرم کشور است باید به مفهوم توسعه و به طور خاص به مفهوم توسعه صنعت پویا داشته باشیم و برای آن برنامه ریزی کنیم.

دکتر جهانگیری با بیان اینکه هیچ یک از مسائل پیش روی ما بدون بالا رفتن ظرفیت های توسعه ای کشور حل نخواهد شد، خاطر نشان کرد: توسعه ابعاد مختلفی دارد که باید به همه این ابعاد در کنار یکدیگر به طور همزمان توجه شود.

معاون اول رئیس جمهور با یادآوری اینکه امروز اقتصاد اولویت نخست کشور است، تصریح کرد: پذیرش این موضوع به ادبیاتی کفایت نمی کند زیرا حل مسائل اقتصادی کشور دارای الزامات متعددی است که باید به این الزامات پرداخته شود.

وی با اشاره به اعلام مطالبات متعدد از سوی مردم در انتخابات ریاست جمهوری، گفت: مردم در ۲۹ اردیبهشت جهت گیری اصلی مطالبات خود را پیش گرفتند و رئیس جمهور منتخب نیز با مشورت با صاحبنظران و ارکان حاکمیت باید دولتی را انتخاب کند که بتواند به وعده هایی که به مردم داده شده پاسخ بگوید.

وی با بیان اینکه روحانی در حال مشورت با ارکان نظام برای تشکیل کابینه دوازدهم است، افزود: رئیس جمهور با مشورتی که با نهادها و ارکان حاکمیت می کند دولتی را انتخاب می کند که با وعده هایی که به مردم در انتخابات در زمینه های سیاسی، اجتماعی و اقتصادی داده است اگر باشد و بتواند پاسخگو باشد.

دکتر جهانگیری در ادامه با بیان اینکه بخش صنعت و معدن کشور از بخش هایی است که بارها گفته شده و رشد خود می تواند به اقتصاد کشور کمک کند اظهار داشت: راهی جز این نداریم که کیک اقتصاد کشور را بزرگ کنیم تا سهم هر کس از این کیک افزایش پیدا کند و مردم احساس کنند وضعیت معیشتی آنها بهتر شده است.

معاون اول رئیس جمهور افزود: صنعت هم می تواند به طور مستقیم و هم به طور غیرمستقیم در بزرگ کردن اقتصاد کشور موثر باشد به گونه ای که بخش صنعت در توسعه کشاورزی و بهبود خدمات مرتبط با صنعت بسیار تاثیر گذار است.

وی تصریح کرد: اینکه چرا صنعت کشور متناسب با سیاست گذاری ها رشد نکرده و ایران به کشور بزرگ صنعتی تبدیل نشده یک سوال است. در چند دهه گذشته ایران و برخی کشورهای شرق آسیا و آمریکای لاتین تصمیم به صنعتی شدن گرفتند و حتی برخی از این کشورها بعد از ایران برای صنعتی شدن برنامه ریزی کردند اما اینکه چرا ایران در این راه پیشرفت نکرده یک سوال است.

دکتر جهانگیری اشاره کرد در پاسخ به این سوال باید گفت که با سیاست های صنعتی شدن در کشور مالیات و سیاستی در تجربیات موفق دنیا نبوده و با این سیاست ها از ثبات کافی برخوردار نبوده اند.

معاون اول رئیس جمهور افزود: در برخی کشورهای صنعتی حتی با وجود کودتا و تغییر حاکمیت هم سیاست های توسعه ای تغییر نمی کند اما در ایران متاسفانه با تغییر دولت ها و حتی کابینه با تغییر مدیران، تغییر می شود که سیاست های گذشته غلط بوده و باید همه سیاست ها تغییر کند.

وی خاطر نشان کرد: وقتی درباره همکاری صنعت صحبت می کنیم باید بدانیم همکاری صنعت به معنای همکاری با بنگاه های صنعتی است و باید به دنبال بررسی عوامل موثر در موفقیت بنگاه های صنعتی باشیم.

دکتر جهانگیری عوامل محیطی و مدیریت حاکم بر کشور را از جمله عوامل موثر در همکاری بنگاه های صنعتی برشمرد و گفت: عوامل محیطی اغلب به سیاست گذاری حاکمیت ها باز می گردند.

معاون اول رئیس جمهور با تاکید بر اینکه محیط با ثبات اقتصادی نقش بی بدیلی در همکاری در عملکرد موفق بنگاه ها ایفا می کند، گفت: به هر میزان که اقتصاد کشور از ثبات بیشتری برخوردار و شاخص های اقتصادی برای فعالان اقتصادی قابل پیش بینی باشد، محیط مناسب برای توسعه صنعتی بیشتر جهت خواهد شد.

وی قابل پیش بینی بودن نرخ تورم، نرخ ارز و نرخ سود بانکی را از عوامل موثر در ثبات شاخص های اقتصادی کشور دانست و گفت در دولت یازدهم برای ثبات شاخص های اقتصادی بر بانک مرکزی هایی موثری انجام شد که لازم است در دولت دوازدهم نیز این سیاست ها استمرار یابد و شاخص های اقتصادی برای فعالان بخش خصوصی قابل پیش بینی شود.

دکتر جهانگیری سیاست خارجی را نیز از عوامل محیطی موثر بر عملکرد بنگاه های صنعتی دانست و اظهار داشت: یک کشور نمی تواند صنعتی توسعه صنعتی باشد اگر همین رویکرد سیاست تعامل با دنیا از جمله کشورهایی بود که در دولت یازدهم به طور جدی در پیش گرفته شد.

معاون اول رئیس جمهور افزود: دولت یازدهم تلاش های فراوانی کرد که فضایی ایجاد کند تا تعامل با دنیا آسان باشد و ایران بتواند از حق و حقوق بین المللی خود استفاده کند که خوشبختانه تا حد زیادی در این زمینه توفیق نصیب دولت شد و پس از اجرای برجام فضای ایران هراسی به ایران توسعی تبدیل شد.

وی با بیان اینکه فعالان صنعت همکاری با ایران در دنیا فراوان هستند، تصریح کرد: پس از برجام موجی از سرمایه گذاری به سمت ایران سرازیر شدند و اینکه ما بخشی توانستیم این موضوع را مدیریت و از این فرصت استفاده کنیم جای بحث دارد.

دکتر جهانگیری با اشاره به اینکه در تعامل با دنیا چند هدف حفظ است، خاطر نشان کرد: یکی از این اهداف توسعه بازار است تا از طریق ایجاد بازارهای بین المللی برای تولید کنندگان داخلی بتوانیم به مشکل بیکاری در کشور فائق آییم.

معاون اول رئیس جمهور افزود: بخش خصوصی ایران قادر است کالاهایی تولید کند که به بازارهای بین المللی صادر شود و در این زمینه وظیفه دولت ایجاد تعامل با دنیا و وظیفه بخش خصوصی تولید کالاهایی است که قابلیت صادرات داشته باشند.

وی تأمین منابع مالی را از دیگر اهداف تعامل با دنیا برشمرد و افزود: هیچ کشوری نیست که توسعه صنعتی داشته باشد اما درهای منابع مالی دنیا به روی آن کشور باز نشده باشد.

دکتر جهانگیری با اشاره به اینکه شرکت های بزرگ بین المللی امروز علاقمند به همکاری با ایران هستند، تصریح کرد: امروز در شرایطی که عده ای فراز که تجربه در دنیا به دنبال عیاهو و جنگ هستند، انعقاد قرارداد شرکت های بزرگ نفتی توان با ایران بدین معناست که در ایران فرصت و ظرفیت به قدری بالاست که شرکت های بزرگ رسانه سرمایه گذاری در ایران را می پذیرند.

معاون اول رئیس جمهور با اشاره به برخی انتقادها نسبت به انعقاد قرارداد با شرکت توتال، گفت: بیش از یک سال و نیم برای این قرارداد کار و بررسی انجام شده و هر کس که نظری در این باره دارد، بیان می کند.

معاون اول رئیس جمهور با تاکید بر اینکه در انتخابات ۹۶ بود که تصمیماتی به آن وارد شد، عملکرد آن را چگونه دید؟ فکر می کنید انتقادهایی که اخیراً درباره تغییر در سازوکار این تشکیل سیاسی مطرح می شود چقدر ضروری به نظر می رسد؟

حسابک جسمیتی بود که در یک مقطع خاصی شکل گرفت و همین شکل گیری کار بزرگی بود از آن جهت که توانست نیروهای مختلف با تفکرات متفاوت را دور هم جمع کند و این یک هنر بزرگی می خواست که از این نظر موفقیت آمیز بود اما در بحث انتخابات و رای گیری ها اتفاقاتی که پژوه شد این بود که برخی معتقد بودند انتخاباتی که برگزار شد مهندسی شد هر چند خیلی بزرگ نبود اما به هر صورت خیلی در این مورد پژوه شد اما به هر صورت جمع بندی خوبی صورت گرفت و برای اولین بار بود که اصولگرایان با مکانیسم رای گیری به پیش رفتند اما اینکه چرا به یکباره بعد از انتخابات فعالیت آنها قطع شد جای سوال است.

به هر صورت اگر انتظار در این است که حرکت خوبی شکل گرفته باید ادامه پیدا کرد ما نباید فقط در مقطع انتخابات تشکل هایی داشته باشیم. انقلاب اگر این حرکت تشکل هایی که نزدیک به انتخابات و یا بابت انتخابات فعالیت خود را آغاز کردند از قدرت فکری که دارند استفاده و مشکلات کشور را شناسایی کنند تا در مرحله بعدی انتخابات با یک برنامه مدون وارد گود انتخابات شوند قطعاً فایده سمت و سوی دیگری خواهد رفت. متاسفانه چند در اصولگرایان و چه در میان اصلاح طلبان برخی حرکت ها در بزنگاه انتخابات شروع می شود و پس از آن به فراموشی سپرده می شود.

ولی برخی دلیل ناکامی اصولگرایان در انتخابات اخیر را همین سازوکار جمعاً می دانستند. خصوصاً که همه تا آخر متعهد به تصمیمات این تشکل نبودند؟

بعد از پایان دولت نهم خاتمی قبل مردم به سمت اصولگرایان رفت و همین شرایط با پایان یافتن دولت احمدی نژاد برای اصولگرایان پدید آمد با این تفاوت که در سال ۸۴ آقای میرحسین موسوی ۱۳ میلیون رای آورد و در این دوره آقای رئیسی ۱۶ رای را به خود اختصاص داد. بنابراین بحث ناکامی و کامیابی نیست بلکه سهم این است که مردم چه کاندیدایی را به ویژه در مناظره هایی پسندند و به آن رای می دهند تا هفته قبل از انتخابات هر نظر سنجی صورت می گرفت نتیجه این بود اما مناظره و نتیجه را تغییر داد و از انجایی که آقای قالیباف به عنوان یکی از گزینه های برای پاکسازی در حالی که همه تحلیل ها بر این امر مبتنی بود که اگر آقای قالیباف کنار برود حدود ۲۰ الی ۳۰ درصد از آرای او به سمت آقای روحانی اضافه خواهد شد اما اگر آقای رئیسی کنار برود ۱۰۰ آرا او برای آقای قالیباف است می شود.

پس چرا تصمیم اصولگرایان به کنار رفتن قالیباف و حمایت از رئیسی قرار گرفت؟

من نمی دانم چه اتفاقی افتاد و چرا آقای قالیباف کنار نرفت اما به هر صورت آرای آقای قالیباف میان رئیسی و روحانی تقسیم شد و از انجایی که روحانی اکثریتی هم داشت اضافه شدن آرای قالیباف کمک زیادی به پیروزی آقای روحانی کرد البته این را نمی گویم بنگاه تحلیل گران و افرادی که نظرسنجی ها را انجام داده اند مطرح می کنند به هر صورت این اتفاق در انتخابات امری طبیعی است اما یک مشکلی که ما در کشور داریم امر را پیچیده تر می کند و قبل از انتخابات است ما باید به این سمت برویم که رقابت ها با شب قبل از انتخابات یکی بماند و آن را اتمام بدانیم و باید همه به دولت کمک کنیم که خیر و خوبی آن به همه می رسد اما اگر دولت موفق نشود کل کشور ضرر می بیند اما من امروز دارم موضوع انتخابات را تا انتخابات بعدی ادامه می دهم و این به صلاح کشور نیست. در این انتخابات افرادی بودند که برنامه ها و ایده های خوبی داشتند اما اینطور نبود که کار بسندیده و از آنها استفاده کنیم. برخی در این انتخابات کار کردند و برنامه داشتند برای مثال برای ایجاد اشتغال برنامه هایی را تدوین کرده بودند. آنها به دلیل اینکه کاندیدای ریاست جمهوری بوده اند کنار نگذاریم اصلاً باید از آنها استقبال شود و از آنها دعوت کرد تا به دولت کمک کنند.

منظور شما آقای میرسلیم است؟

منظور و شخص نیست به هر صورت افرادی بودند و هستند که توانایی دارند و خود آنها نیز اعلام کرده اند که به دولت کمک کنند اما باید از حضور آنها استقبال و استفاده شود. رسانه ها هم نباید به این موضوعات دامن بزنند.

اما در حال حاضر بحث اصلی موضوع حرکت های تشکیلاتی و حزبی در کشور است که...

به هر صورت امروز آنکه رای آورده باید به دنبال مطالبات مردم باشد و آنکه رای نیاورده است باید به سراغ کاستی های خود برود و علت را دریابد و برنامه های خودش را بازنگری کند و زمانی که یک دولت هسته است او تعدیل قوا کند و بعد امور را به دست گیرد تا دولت فعلی کمی در جهت تقویت خود برآید اما باید نگاهمان به این سمت برود نه اینکه بگوییم من از انتخابات دادم و با بحث مغلوب و غالب مطرح شود. من فکر می کنم رسانه ها یک رسالتی در انتخابات داشته باشند و آن اینکه موضوع انتخابات را بعد از پایان آن فیصله بدهند و برای رفع مشکلات خدم برداریم.

شما گفتید آقای قالیباف باید می ماند تا از پراکنده شدن آرا جلوگیری شود اینکه رئیسی بماند و قالیباف برود تصمیم جمعاً بود؟

من فکر نمی کنم این تصمیم جمعاً باشد. خودش به این نتیجه رسیده که آقای رئیسی بماند و آقای قالیباف به نفع او از انتخابات کناره گیری کند.

با توجه به ناکامی هایی که طی چند سال اخیر دامن اصولگرایان را گرفته است، چقدر احساس می کنید اصولگرایان نیاز به اصلاح ساختاری و گفتمانی دارند؟

این که یک امر مسلم است همه نیاز به اصلاح دارند و اساساً هر مسلمانی خود پوزش مسلمه هم باشد مغبون شده است بنابراین هم اصولگرایان و هم اصلاح طلبان نیاز به اصلاح دارند.

اگر قرار است گفتمان اصولگرایی اصلاح شود این اصلاح از چه منظر خواهد بود؟

گفتمان اصولگرایی اشکالی ندارد که بخواهد اصلاح شود.

پس شما اصلاح اصولگرایی را در چه چیز می دانید؟

منظور من اشخاص است و اینکه هیچ کدام از ما معصوم نیستیم و باید به این سمت برویم که چه اگر طایی لازم است صورت بگیرد و چه اقداماتی لازم بود انجام بشود که نشد و همچنین به این پرداخته شود که چگونه می توان به بهبود شرایط کمک کرد. من معتقدم همه ایراد ما این است که دائما دنبال کار سیاسی هستیم و همه تقصیرات هم بر گردن مطلوبات است چرا که رسانه ها به جای آنکه دنبال درد مردم باشند دائما به دنبال سیاسی کردن قضایا هستند و الا بعد اینطور نیست.

البته رسانه ها همه موضوعات را منتشر می کنند مشکلات مردم را مطرح می کنند و مسئولین را متوجه نقاط ضعف می کنند. در مقابل بخشی از مسائل مربوط به رسانه ها نیز با سیاست گره خورده نمی توان این موضوع را نادیده گرفت.

شما این را قبول می کنید اما من غیر از موضوعات سیاسی چیز دیگری از رسانه ها نمی بینم. من در کمیسیون پیشنهاد افزایش مستمری را داده و نماینده دولت مخالف بود و با وجود امر این موضوع تصویب شد و بعد تمام شعار انتخاباتی دولت می شود افزایش مستمری. من همان موقع خدا را شکر کردم که این کار خوبی بوده است که پیگیری کردیم دفعه ما دفعه مردم بود است.

عبدالرضا مصری:

انتخابات جمنا مهندسی شده بود

عضو حزب موتلفه معتقد است انتخابات جمنا مهندسی شده بود و همچنین می گوید کنار رفتن قالیباف باعث شد تا بخشی از آرای او به سید روحانی اضافه شود.

کمتر از دو ماه از انتخابات ریاست جمهوری گذشته اما پس لرزه های آن هنوز هم ادامه دارد. بیشترین حاشیه نیز متوجه اردوگاه اصولگرایی و نقاط ضعفی است که بازهم ناکامی را در پرونده این جریان ثبت کرده است.

خاصه درباره جمنا که دمادم انتخابات با رویکرد وحدت اصولگرایان را به عرصه وجود گذاشت اما امروز بیشترین انتقادات معطوف به آنهاست. به ویژه در مورد انتخابات درون تشکیلاتی این: عبدالرضا مصری از نمایندگان اصولگرای مجلس می گوید جمنا تشکیلات خوبی بود اما انتخاباتی که برگزار کرد مهندسی شده بود.

آنچه در ادامه می خوانید مشروح این گفت و گو است:

جبهه مردمی نیروهای انقلاب، شاخص ترین حرکت اصولگرایان در انتخابات ۹۶ بود که تلاش هایی به آن وارد شد. عملکرد آن را چگونه دید؟ فکر می کنید انتقاداتی که اخیراً درباره تغییر در سازوکار این تشکیل سیاسی مطرح می شود چقدر ضروری به نظر می رسد؟

جمنا یک جمعیتی بود که در یک مقطع خاصی شکل گرفت و همین شکل گیری کار بزرگی بود از آن جهت که توانست نیروهای مختلف با تفکرات متفاوت را دور هم جمع کند و این یک هنر بزرگی می خواست که از این نظر موفقیت آمیز بود اما در بحث انتخابات و رای گیری ها اتفاقاتی که پژوه شد این بود که برخی معتقد بودند انتخاباتی که برگزار شد مهندسی شد هر چند خیلی بزرگ نبود اما به هر صورت خیلی در این مورد پژوه شد اما به هر صورت جمع بندی خوبی صورت گرفت و برای اولین بار بود که اصولگرایان با مکانیسم رای گیری به پیش رفتند اما اینکه چرا به یکباره بعد از انتخابات فعالیت آنها قطع شد جای سوال است.

به هر صورت اگر انتظار در این است که حرکت خوبی شکل گرفته باید ادامه پیدا کرد ما نباید فقط در مقطع انتخابات تشکل هایی داشته باشیم. انقلاب اگر این حرکت تشکل هایی که نزدیک به انتخابات و یا بابت انتخابات فعالیت خود را آغاز کردند از قدرت فکری که دارند استفاده و مشکلات کشور را شناسایی کنند تا در مرحله بعدی انتخابات با یک برنامه مدون وارد گود انتخابات شوند قطعاً فایده سمت و سوی دیگری خواهد رفت. متاسفانه چند در اصولگرایان و چه در میان اصلاح طلبان برخی حرکت ها در بزنگاه انتخابات شروع می شود و پس از آن به فراموشی سپرده می شود.

ولی برخی دلیل ناکامی اصولگرایان در انتخابات اخیر را همین سازوکار جمعاً می دانستند. خصوصاً که همه تا آخر متعهد به تصمیمات این تشکل نبودند؟

بعد از پایان دولت نهم خاتمی قبل مردم به سمت اصولگرایان رفت و همین شرایط با پایان یافتن دولت احمدی نژاد برای اصولگرایان پدید آمد با این تفاوت که در سال ۸۴ آقای میرحسین موسوی ۱۳ میلیون رای آورد و در این دوره آقای رئیسی ۱۶ رای را به خود اختصاص داد. بنابراین بحث ناکامی و کامیابی نیست بلکه سهم این است که مردم چه کاندیدایی را به ویژه در مناظره هایی پسندند و به آن رای می دهند تا هفته قبل از انتخابات هر نظر سنجی صورت می گرفت نتیجه این بود اما مناظره و نتیجه را تغییر داد و از انجایی که آقای قالیباف به عنوان یکی از گزینه های برای پاکسازی در حالی که همه تحلیل ها بر این امر مبتنی بود که اگر آقای قالیباف کنار برود حدود ۲۰ الی ۳۰ درصد از آرای او به سمت آقای روحانی اضافه خواهد شد اما اگر آقای رئیسی کنار برود ۱۰۰ آرا او برای آقای قالیباف است می شود.

پس چرا تصمیم اصولگرایان به کنار رفتن قالیباف و حمایت از رئیسی قرار گرفت؟

من نمی دانم چه اتفاقی افتاد و چرا آقای قالیباف کنار نرفت اما به هر صورت آرای آقای قالیباف میان رئیسی و روحانی تقسیم شد و از انجایی که روحانی اکثریتی هم داشت اضافه شدن آرای قالیباف کمک زیادی به پیروزی آقای روحانی کرد البته این را نمی گویم بنگاه تحلیل گران و افرادی که نظرسنجی ها را انجام داده اند مطرح می کنند به هر صورت این اتفاق در انتخابات امری طبیعی است اما یک مشکلی که ما در کشور داریم امر را پیچیده تر می کند و قبل از انتخابات است ما باید به این سمت برویم که رقابت ها با شب قبل از انتخابات یکی بماند و آن را اتمام بدانیم و باید همه به دولت کمک کنیم که خیر و خوبی آن به همه می رسد اما اگر دولت موفق نشود کل کشور ضرر می بیند اما من امروز دارم موضوع انتخابات را تا انتخابات بعدی ادامه می دهم و این به صلاح کشور نیست. در این انتخابات افرادی بودند که برنامه ها و ایده های خوبی داشتند اما اینطور نبود که کار بسندیده و از آنها استفاده کنیم. برخی در این انتخابات کار کردند و برنامه داشتند برای مثال برای ایجاد اشتغال برنامه هایی را تدوین کرده بودند. آنها به دلیل اینکه کاندیدای ریاست جمهوری بوده اند کنار نگذاریم اصلاً باید از آنها استقبال شود و از آنها دعوت کرد تا به دولت کمک کنند.

منظور شما آقای میرسلیم است؟

منظور و شخص نیست به هر صورت افرادی بودند و هستند که توانایی دارند و خود آنها نیز اعلام کرده اند که به دولت کمک کنند اما باید از حضور آنها استقبال و استفاده شود. رسانه ها هم نباید به این موضوعات دامن بزنند.

اما در حال حاضر بحث اصلی موضوع حرکت های تشکیلاتی و حزبی در کشور است که...

ایمان

سیاسی، اجتماعی، فرهنگی، علمی، ورزشی و هنری

صاحب امتیاز و مدیر مسئول: [illegible]

قائم‌مقام و مدیر مسئول و سردبیر: [illegible]

تلفن: ۲۲۹۰۲۹۰۹ - ۲۲۹۰۷۲۷۰ - ۲۲۹۰۷۲۷۱ صندوق پستی: ۳۷۱۸۵/۱۱۹۵

www.emanqomdaily.ir emanqomnewspaper@yahoo.com

اذان صبح: ۴/۱۹ طلوع آفتاب: ۶/۰۱ اذان ظهر: ۱۲/۱۱ اذان مغرب: ۲۰/۳۴

یکشنبه ۱۸ تیرماه ۱۳۹۶ - سال بیستم - شماره ۴۳۴۲

امام علی علیه‌السلام به پسرش:

پسرم دنیا در برای عمیقی است... پسرم، کشتی آن ایمان و بادبانش توکل و سکان آن کشتی، صبر و پاروهایش روزه و نماز و زکات است

جهت اشتراک نسخه دیجیتال روزنامه ایمان از ۵۵ کرایه ۳۰۰۰۴۵۲۱

ارسال کنید و در قرعه کشی ۱۰۰ میلیون ریال شرکت کنید.

اخبار

مدیر عامل سازمان پارک‌ها و فضای سبز شهرداری قم عنوان کرد:

کاشت ۸۰ هزار اصله درخت پسته در بوستان معصومیه

مدیر عامل سازمان پارک‌ها و فضای سبز شهرداری قم از کاشت ۸۰ هزار اصله درخت پسته و ۴ هزار اصله درخت بنه در بوستان معصومیه قم خبر داد.

پیام جوادیان با اشاره به وضعیت کاشت گونه‌های مختلف گیاهی در شهر قم اظهار کرد: یکی از مسائلی که در کاشت گونه‌های متنوع در شهر قم مهم بوده بحث اقلیم است که اجازه استفاده از گونه‌های بومی و جدید را می‌دهد وی با اشاره به کاشت ۳ هزار اصله درخت بنه برای نخستین بار در قم بیان کرد: در همین راستا برای توسعه فضای سبز شهر قم ۸۰ هزار اصله پسته در بوستان معصومیه کاشته شده است. جوادیان اضافه کرد: ۸۰ هزار اصله پسته در بوستان معصومیه از پیش کاشته شده و برای توسعه آن از ابتدای فروردین ماه سال جاری، سه هزار درخت بنه نیز در این بوستان کاشته شد. مدیر عامل سازمان پارک‌ها و فضای سبز شهرداری قم با بیان اینکه از دیماه هشت ماه سال گذشته از کرمان و رفسنجان برای پیوند درختان پسته به قم آمدند گفت: همان درختان در قم هم کاشته شد اما درخت بنه که امسال کاشته شد پسته کوهی است که نخستین بار در قم کاشته شده است. وی با تأکید بر اینکه ۱۴۰ میلیون تومان گواه باغی و ۱۴۰ میلیون تومان گواه تنبیهی برای این ۸۰ هزار اصله پسته خریداری شده است افزود: گواه دهی و یک دوره سم پاشی آن انجام شده و این درختان سال آینده به بار می‌نشینند.

مدیر عامل سازمان مدیریت پسماند شهرداری قم:

۴ درصد زباله‌های خشک شهر قم قابل استفاده مجدد است

مدیر عامل سازمان مدیریت پسماند شهرداری قم گفت در قسمت زباله خشک حدود ۴ درصد زباله خشک از شمند وجود دارد که گندم‌بابی و شستشو شده و دوباره استفاده می‌شود.

سید عبدالله میرابراهیمی با بیان اینکه دو گزینه برای جلوگیری از آلودگی آب و هوا در حوزه مدیریت پسماند وجود دارد گفت: در حوزه کاهش آلودگی زیست محیطی بهترین گزینه این است که زباله خشک و تر را در کارخانه جدا کنیم که یک قسمت از زباله تر می‌تواند به واحد تولید کمپوست برود. وی با بیان اینکه حدود ۵/۴ درصد زباله خشک شهر قم نایلون‌ها و کیسه‌های پلاستیکی و است گفت: این زباله‌ها هیچ ارزش اقتصادی ندارد و در صورت دفن شدن ۵۰-۴۰ سال دیگر به طبیعت باز می‌گردد می‌توانیم این‌ها را بسوزانیم و با حرارتی که تولید می‌شود را برای تولید برق استفاده کنیم وی گفت: در قسمت زباله خشک حدود ۴ درصد زباله خشک از شمند در قم داریم که گندم‌بابی و شستشو شده و دوباره استفاده می‌شود. میرابراهیمی در مورد مشکلات تبدیل زباله به کمپوست افزود: ارزش اقتصادی کمپوست هم اکنون در جامعه خیلی پایین است و در واقع محصولی تولید کرده‌ایم که دارد دپو می‌شود وی خاطرنشان کرد: در این فرایند هم متان تولید می‌شود چرا که فعالیت میکروبی انجام می‌شود و آلودگی گازهای دارد. کمپوستی که تولید می‌شود از آنجا که از زباله به دست آمده ممکن است ظرافت سنگین داشته باشد و نگرانی‌هایی درباره آن وجود دارد.

مدیر عامل سازمان تاکسیرانی شهرداری قم خبر داد:

ورود اولین تاکسی اتوماتیک آریو به ناوگان تاکسیرانی

مدیر عامل سازمان نظارت و مدیریت بر تاکسیرانی شهرداری قم از ورود نخستین تاکسی آریو به ناوگان تاکسی شهری قم خبر داد.

مرتضی مرتضی با اشاره به اهمیت تعویض تاکسی‌های فرسوده اظهار کرد: تاکسی‌های فرسوده علاوه بر افزایش آلودگی هوا برای مسافران آنها افزایش مصرف سوخت را به همراه دارد. وی از ورود نخستین تاکسی آریو به ناوگان تاکسیرانی شهری قم در راستای طرح نوسازی تاکسی‌های فرسوده خبر داد و افزود: تاکسی‌های مدل ۸۶ به پایین مشمول این طرح می‌شوند و برای ثبت‌نام می‌توانند به سازمان تاکسیرانی قم واقع در میدان ۱۷ دی ابتدای جاده کهنه سفید مراجعه کنند. مرتضی خاطرنشان کرد: خودرو آریو دنده اتوماتیک حدود ۵۴ میلیون تومان و دنده دستی ۴۷ میلیون تومان است و متقاضیان باید ۶ میلیون تومان به عنوان پیش پرداخت و هنگام تحویل مبلغ ۸ تا ۹ میلیون تومان بپردازند.

وی با بیان اینکه واحدهایی از سوی شرکت سایپا به صورت ۲۸ ساعته و باشبوه ۱۲ درصد به متقاضیان تعلق می‌گیرد گفت: ۳۲ میلیون تومان وام برای خودرو دنده اتوماتیک و ۲۵ میلیون تومان تسهیلات برای تاکسی آریو دنده دستی در نظر گرفته شده است.

مدیر عامل سازمان نظارت و مدیریت بر تاکسیرانی شهرداری قم عنوان کرد: متقاضیان برای کسب اطلاع بیشتر می‌توانند به سایت www.taxibokhoo.ir بخش نوسازی زیر مجموعه تاکسی شهری مراجعه کنند.

مدیر کل حفاظت محیط زیست استان قم خبر داد:

نصب آبشخور در منطقه شکار ممنوع حوض سلطان

مدیر کل حفاظت محیط زیست استان قم گفت: یک منبع آب ۱۰ هزار لیتری و یک عدد آبشخور حیات‌وحش که توسط یکی خیرین اهدا شده بود در منطقه شکار ممنوع حوض سلطان نصب شد.

سید رحمان دلیلی با اشاره به نصب یک عدد آبشخور حیات‌وحش در منطقه شکار ممنوع حوض سلطان گفت: این آبشخور به همراه یک منبع آب ۱۰ هزار لیتری در این تالاب از شمند نصب شده است وی در ادامه افزود: این منبع آب و آبشخور توسط خانواده مرحومه فهیمک حوض سرخه از خیرین نوستالژ محیط زیست در قالب طرح علم طبیعت اهدا شده بود که با کمک محیط بانان و جمعی از نوستالژ و اکثر شاغل محیط زیست در تالاب حوض سلطان نصب شد. مدیر کل حفاظت محیط زیست استان قم ضمن تجلیل از همه خیرین حوزه محیط زیست از همت و تلاش اقلیل رضوانی، سید آیدی، موسوی، میر کمالی و علی امل که در نصب این آبشخور همکاری کردند قدردانی کرد و گفت حفظ و حراست از محیط زیست از مهمترین نیازها و اولویت‌های امروز جامعه است که نیازمند توجه از سوی همه مردم به ویژه خیرین و نیکوکاران است.

قائم‌مقام شهردار قم خواستار شد:

لزوم تسریع در تکمیل و بهره‌برداری از مجتمع شمسه

قائم‌مقام شهردار قم با تأکید بر اینکه سازه کار راهاندازی مجتمع شمسه باید هر چه سریعتر فراهم شود گفت: شهرداری قم تاکنون نخست سال به طور کامل از این مجموعه خارج شده و در اختیار بهره‌بردار قرار می‌گیرد و انتهای کپنگ مجموعه در اختیار شهرداری قرار خواهد داشت.

ابراهیم محمدی با اشاره به آخرین وضعیت رفع مشکلات و تکمیل پارکینگ مجموعه بازار شمسه و اظهار کرد: یکی از مسائلی که در این پروژه وجود دارد بحث تعدد سازمان‌های متولی است چرا که در هر بخش مجری یک سازمان بهره‌بردار یک سازمان و ناظر یک مجموعه است که این مشکل باید هر چه سریعتر رفع شود. وی با بیان اینکه مسائلی در این پروژه مهم محدوده حرم مطهر حضرت معصومه (س) وجود دارد که همچنان پیمانکار نتوانسته آن را حتی به طور موقت هم تحویل دهد خاطرنشان کرد: مسائلی در خصوص ایمنی این مجموعه مطرح شده بود که سازمان متولی بررسی‌های لازم را انجام داده و بخش عمده مشکلات با استقرار تجهیزات آتش‌نشانی و مسیرهای دسترسی مناسب برطرف شده است. قائم‌مقام شهردار قم تصریح کرد: باید شرایطی فراهم شود که یک مجموعه در تمام بخش‌های این پروژه پاسخگو باشد نه اینکه در هر بخش با یک مجموعه روبه‌رو باشیم.

کاریکاتور

آزادی موصل از دست داعش!

طرح: ناصر شمقلی

فرمانده انتظامی استان قم:

مقابله با بسترهای جرم شدت و تمرکز بیشتری پیدا می کند

فرمانده انتظامی استان قم گفت مقابله با بسترهای جرم شدت و تمرکز بیشتری پیدا می کند.

سرهنگ کاظم محتشمی در جلسه مشترک با مدیر کل دادگستری استان ضمن تأکید بر بهره گیری از تمام استعدادهای فرهنگی و اجتماعی برای شناسایی آسیب‌های اجتماعی به خصوص معاونین معرضه در تئوریک مسائلی و هم آوردی گسترده در اختیارات و مسئولیت‌های دستگاه قضایی و نیروی انتظامی تأکید کرد.

وی با اشاره به آمارهای رسمی موجود در سازمان پلیس و دستگاه قضایی بخصوص استان راهکار قبول داشته و کنترل فراگیر آن را با همکاری همه ی دستگاه‌های امنیتی در حد مطلوب ارزیابی کرد.

سرهنگ محتشمی سپس حساسیت‌های استان قم را منحصر به فرد و در عین حال مهم دانست و افزود: همه جلسه برای مدیریت افکار عمومی ضروری بیان کرد.

وی خواستار برخورد با زمینه‌های بسترهای جرم شد و تأکید کرد: از این پس مقابله با بسترهای جرم شدت و تمرکز بیشتری پیدا می کند.

مدیر کل دادگستری استان قم نیز در ادامه ضمن تأکید بر ضرورت تداخل این جلسات گفت: جلسات فی ما بین دستگاه‌های قضایی و انتظامی بسیاری از مشکلات را حل خواهد کرد و تصمیمات دو دستگاه در آرامش عمومی جامعه بسیار تأثیرگذار خواهد بود.

وی بسیاری از تشدیدات قضایی رسانه‌ای را حاصل تأثیر پذیری از مطالب منتشر شده در فضای مجازی اظهار و افزود: اگر همکاری دستگاه قضایی و نیروی انتظامی به اطلاع عموم مردم برسد نتیجه‌ی آن بسیار امیدوار کننده و آرامش بخش خواهد بود.

حجت الاسلام حقیقی هم آوردی بین نیروی انتظامی و دستگاه قضایی را بسیار امید بخش دانست و تصریح کرد: بدون وسیله جلاد هایی رسانه‌ای نیز در تقویت مردم شریف استان بهتر در جریان اقدام قضایی و امنیتی قرار خواهند گرفت.

فرمانده انتظامی استان قم:

اعزام ۴ هزار قمی به اردوی راهیان نور غرب

فرمانده انتظامی استان قم گفت: واسطی برنامه قرار است که حدود ۴ هزار نفر از استان در برنامه راهیان نور غرب شرکت کنند. شرکت در این برنامه چهار روز زمان می‌برد.

سرلشکر احمدوند ظهر دیروز در حاشیه جلسه کمیته پشتیبانی ستاد راهیان نور استان قم که در سالن جلسات فرمانداری قم برگزار شد با اشاره به برنامه راهیان نور غرب استان اظهار کرد: این برنامه برای بهره‌مندی مردم قم از مقاتل شهدا و یادمان‌های دفاع مقدس در غرب کشور برگزار می‌شود. وی افزود: برنامه راهیان نور غرب استان قم از ۲۱ تیرماه شروع می‌شود و روزانه ۲۰۰ نفر از استان اعزام خواهند شد. بر اساس برنامه قرار است که حدود ۴ هزار نفر از استان قم در برنامه راهیان نور غرب شرکت کنند. این برنامه چهار روز زمان می‌برد.

فرمانده راهیان نور استان قم افزود: زائرین راهیان نور غرب کشور از یادمان شهدای گمنام شهر مریوان، تپه اشاکر و پادگان افسران در شهر سنندج یادمان شهدای غرب در شهر پلدشت و قلاقلا شهید زین الدین در شهر سردشت بازدید می‌کنند.

احمدوند با اشاره به اماکن اسکان زائرین راهیان نور غرب استان قم اظهار کرد: برای این زائرین سه محل اسکان در نظر گرفته شده است. آن‌ها شب اول برنامه راهیان نور غرب اسکان دارند. این زائرین در شب نخست در شهر مریوان، شب دوم در شهر سنندج و شب سوم را در شهر سرپل‌ذهاب اسکان پیدا می‌کنند.

وی اظهار داشت: این برنامه از سال گذشته به دلیل عملیات‌های دستگاه‌های استان قم ۲ هزار نفر از این استان به برنامه راهیان نور غرب اعزام کردیم. امسال اگر منابع لازم برای اعزام زائرین از استان قم به راهیان نور غرب تأمین شود این ظرفیت وجود دارد که بیش از ۴ هزار نفر را هم از استان به راهیان نور غرب اعزام کنیم.

فرمانده راهیان نور استان قم در پایان خاطرنشان کرد: مردم استان قم استقبال خوبی را از شرکت در برنامه‌های راهیان نور غرب داشتند و آن‌ها علاقه‌مند هستند که از مقاتل شهدا و یادمان‌های دفاع مقدس در غرب کشور بازدید کنند.

برداشت احتیاطی گردشگران

۸ هکتار از مراتع منطقه کرمجگان در آتش سوخت

مدیر کل منابع طبیعی و آبخیزداری استان از وقوع آتش سوزی در بیش از ۸ هکتار از مراتع بخش کهک خبر داد.

سید محمدتقی سجادی اظهار داشت: این حادثه اولین حادثه ی نیست که در این منطقه داده باشد ۲ مورد حریق در مراتع این منطقه در سال جاری رخ داده که خسارتی را به اراضی منطقه وارد نموده است.

وی تأکید کرد: یکی از عواملی که در جلوگیری از بروز چنین حوادثی موثر است اشاعه فرهنگ صحیح حضور در طبیعت و آگاه نمودن مردم نسبت به خسارت‌های بیشتر آن جلوگیری به عمل آمد.

سید محمد تقی سجادی اظهار داشت: این حادثه اولین حادثه ی نیست که در این منطقه داده باشد ۲ مورد حریق در مراتع این منطقه در سال جاری رخ داده که خسارتی را به اراضی منطقه وارد نموده است.

وی تأکید کرد: یکی از عواملی که در جلوگیری از بروز چنین حوادثی موثر است اشاعه فرهنگ صحیح حضور در طبیعت و آگاه نمودن مردم نسبت به خطرات و خسارات از بین رفتن پوشش گیاهی منطقه برای روستائیان و ساکنین منطقه در کوتاه مدت و بلند مدت است.

مدیر کل منابع طبیعی و آبخیزداری استان در پایان خاطرنشان کرد: گردشگران بایستی از روشن کردن آتش در این مناطق پرهیز و در صورت لزوم جوانب ایمنی را رعایت کنند و از خاموش شدن کامل آتش اطمینان حاصل کنند و در صورت مشاهده هر گونه دود و آتش، ضمن اطلاع رسانی به مسئولان محلی و نیروهای امدادی کمک به اطفاء حریق یا کل منابع طبیعی و آبخیزداری استان قم (با شماره تماس زنگان ۱۵۰۹ یا ۰۲۴۳۳۵۵۵۰۰ - ۰۹۲۳۳۵۵۵۰۰) اقدام سازند.

گفتنی است روستای کرمجگان از روستاهای گردشگری و خوش آب و هوای استان قم در بخش کهک است که به واسطه داشتن آبگرم زیارتی و تفریحی مناسب و همچنین راه های دسترسی آسان و فاصله کم با شهر قم در ایام تعطیل پذیرای طبیعت گردان بسیاری است.

شهردار منطقه یک قم خبر داد:

آغاز عملیات عمرانی تکمیل بلوار آیت الله حکیم

شهردار منطقه یک قم از آغاز عملیات عمرانی تکمیل بلوار آیت الله حکیم حد فاصل بلوار پیامبر اعظم (ص) تا خیابان شهیدان شاهرودی خبر داد.

مهدی اصفهانیان مقدم با اشاره به آغاز عملیات عمرانی تکمیل بلوار آیت الله حکیم گفت: با توجه تاکیدات شهردار قم مبنی بر تسریع در تکمیل و بهره برداری از پروژه‌های نیمه تمام شهری، در سال جاری برنامه ریزی لازم برای راستای تکمیل این بلوار در دستور کار قرار گرفت وی افزود: جهت تملک معارضین در این پروژه تاکنون بیش از ۲۰۰ میلیارد ریال به صورت نقدی و غیر نقدی هزینه شده که با توجه به اتمام تملک و رفع معارضین در این پروژه مراحل تسطیح و زیرسازی و مراحل بعدی در حال انجام می‌باشد.

اصفهانیان مقدم طول کل مسیر بلوار آیت الله حکیم در محدوده این منطقه را بیش از ۱۱۰۰ متر اعلام نمود و بیان داشت: بلوار مذکور یکی از شرایط مهم و شریان های مهم ترافیکی سطح منطقه می باشد که از چند منطقه شهری گذر کرده و رینگ اتصال بلوار های شهید دل آذر، هنرستان بلوار پیامبر اعظم(ص) و... می باشد.

وی با اشاره به عرض ۵۵ متری این بلوار، افزود: برای احداث این پروژه بیش از ۱۹۵۰ متر جدول بهری با پوشش دال بتنی پیش بینی گردیده که هزینه‌ای بالغ بر ۱۵ میلیارد ریال در بر خواهد داشت.

شهردار منطقه یک قم اظهار داشت: بیش از ۳۵۰۰ تن آسفالت در این پروژه مورد نیاز می باشد که در مجموع زیر سازی و آسفالت این مجموعه هزینه ای بیش از ۶۰ میلیارد ریال در بر خواهد داشت.

اصفهانیان مقدم کاهش بار ترافیکی خیابان های کلهری، شهیدان شاهرودی، هنرستان و افراز شهدا را از اهداف این پروژه اعلام کرد و بیان داشت: با احداث این بلوار خیابان های شهیدان شاهرودی، شهید کلهری و آل یاسین به بلوار محدث قمی متصل می گردند.

وی تصریح کرد: این پروژه در راستای خدمت رسانی هرچه بهتر و مطلوب تر به شهروندان می باشد که با بهره برداری از این بلوار کاهش بار ترافیکی محسوسی در محدوده های گلزار شهدا، هنرستان، شهید کلهری و بلوار دل آذر را بدنبال خواهد داشت.

شهردار منطقه یک قم در حاشیه از مشارکت و همراهی مالکین و شهروندان ساکن در محدوده این پروژه تقدیر و تشکر نمود و بیان داشت: لازمه پیشرفت شهر و رسیدن به شهری مطلوب نیازمند همکاری و مشارکت همه جانبه شهروندان با شهرداری می باشد.

مدیر کل حفظ آثار دفاع مقدس استان قم:

خاطرات ایثارگران نیروی انتظامی قم جمع آوری شود

مدیر کل حفظ آثار و نشر ارزش های دفاع مقدس قم گفت جمع آوری خاطرات ایثارگران نیروی انتظامی و انتشار کتابهایی در خصوص حماسه آفرینی های نیروهای جان بر کف انتظامی برای آشنایی نسل های جوان ضروری است.

سرهنگ احمد حسینی در دیدار با فرمانده انتظامی شهرستان قم با تحلیل از شناخت های نیروهای انتظامی در تمامی دوران های پس از پیروزی انقلاب اسلامی افزود: لازم است همه قشرهای جامعه با نقش آفرینی نیروی انتظامی در دوران دفاع مقدس و در عرصه دفاع از امنیت آشنا شوند.

احمد حسینی با بیان اینکه بازسال ۲۰ هزار نفر از پرسنل نیروی انتظامی در اجرای عملیات زیارتی راهیان نور نقش آفرینی کردند. گفت: ۵۰۰ دستگاه اتوبوس از قم به مناطق عملیاتی اعزام شدند و به یقین نقش نیروی انتظامی در چنین بازی بزرگترین عملیات فرهنگی کشور از حیث کنترل جاده‌ها، تأمین امنیت نقش اساسی، غیر قابل انکار و قابل تقدیر است.

سرلشکر راهیان نور استان قم با اشاره به تاثیر معنوی حضور زوار دفاع مقدس در عملیات ها و زوارهای راهیان نور اضافه کرد: شایسته است به جهت ترویج فرهنگ حماسه و ایثار و آشنایی با سال های دفاع مقدس برای اعزام پرسنل و خانواده های بی گیر ناجا به زوارهای راهیان نور نیز برنامه ریزی گسترده تری صورت گیرد.

وی روحیه ایثار و از خود گذشتگی را روحیه مورد نیاز امروز کشور دانست و ادامه داد: عمل دلسوزانه توأم با اخلاص، عزتمندی نیروهای مسلح بخصوص ناجا را در چشم مردم به عنوان ولی نعمتان و حافظان ارزش های انقلاب افزون می کند.

تکریم ایثارگران و خانواده شهدا جزو مأموریت های دائمی پلیس است

فرمانده انتظامی شهرستان قم خدمت به مردم در چارچوب قانون را وظیفه و افتخار نیروی انتظامی دانست و تصریح کرد: امروز پلیس با تجهیز در امکانات و شاخصه های علمی در زمینه های مختلف حقوقی، روانشناسی و جامعه شناسی از نقاط بافته و این امر موجب شده تا نیروی انتظامی بتواند در زمینه حفظ امنیت جامعه با سرعت، دقت و اطمینان نهایت خدمت رسانی را انجام دهد.

سرهنگ هادی دیده ور با اشاره به رضایتمندی مردم از عملکرد نیروی انتظامی قم افزود: دلیل کسب رتبه برتر رضایتمندی اجتماعی از اقشار جامعه ناجای استان قم در کشور است.

فرمانده انتظامی شهرستان قم با تشریح اقدام‌های نیروی انتظامی استان برای زنده نگهداشتن یاد شهدا و ارزش شهید افزود: روایتگری زوایای دفاع مقدس و ساخت پادمان هایی از تصاویر شهدا و تجهیزات نظامی در کلانتری های قم، دیدار با خانواده شهدا و جانبازان، تکریم ایثارگران و خانواده معظم شهدا و نیز تعامل با مسیح و یادگاران هشت سال دفاع مقدس از جمله اقدام‌ها انجام شده توسط نیروی انتظامی قم برای تکریم ایثارگران و خانواده شهدا است.

وی تأکید کرد: تکریم ایثارگران و خانواده‌های معظم شهدا و تعامل با مسیح و یادگاران هشت سال دفاع مقدس جزو مأموریت های دائمی و همواره مدنظر پرسنل ناجا بوده است.

نامحرمانه

برخی وزرا باید تغییر کنند

پروانه سلحشوری در خصوص ویژگی‌های اعضای کابینه دوازدهم اظهار داشت: با عضای از نمایندگان برای خودمان شاخص‌هایی تعیین می کنیم که بر اساس آن شاخص‌ها به وزرای پیشنهادی امتیاز می‌دهیم و به آن‌ها رای می‌دهیم برخی وزرا تخلفها باید تغییر کنند چرا که وزیر ناکارآمد بوده و نتوانسته رضایت مردم و رئیس جمهوری را جلب کند و جایگزین این دسته از افراد باید پیدا شود. در بعضی از وزارتخانه‌ها وزیر بد نبوده ولی دولت نیاز به ترمیم، تغییر و نیروی جدید دارد و باید در آن حوزه‌ها به سمت جوان‌گرایی حرکت کند که این نکته مهمی است و تغییر در این راستا انجام می‌شود بعضی از تغییرات در راستای ایجاد فرصت‌های جدید باید انجام شود مثلا ما معتقدیم که باید در کابینه وزیر زن حضور داشته باشد. برخی تغییرات هم به دلیل نارضایتی وزرا است. برای مثال آقای فاضلی راه هاشمی وزیر خوبی است ولی اخیرا دیدم که گفت به حرفی که رئیس جمهور می گوید دیگر وزیر نمی‌شود البته من از شنیدن این مطلب ناراحت شدم. آقای فاضلی راه هاشمی طرح تحول سلامت را خوشنال بهتر است به سرانجام برساند چون بهتر از هر کسی با معایب و مزایای طرح آشنا هستند ولی وقتی کسی مسئولیت را می‌پذیرد آقای روحانی مجبور است که شخص جایگزین انتخاب کند با نگاه به شرایطی که کابینه حداقل ۵۰ درصد کابینه باید تغییر کند.

فرمان بهتر است در سر میز گفت‌وگو با ایران بنشیند

سید عماد حکیم، رئیس ائتلاف ملی عراق گفت عراق طرحی را به نشست مشترک پنج کشور در کویت منطقه یعنی ایران، عربستان، ترکیه، مصر و عراق ارائه کرد. وی با اعلام کرد: احداث کلانت میان کشورهای منطقه عامل و بهانه‌ای برای حضور نیروهای خارجی در منطقه خواهد شد. سامی گویید ایران، عراقی و شیعه عراقی و برانگیختن ترس در سوره کشورهایی مشخص به حل مشکلات کمکی نمی کند. این کشورها در منطقه حضور دارند و دارای نفوذ و حضور هستند. برای ایران ما در عربستان بهتر است در سر میز گفت‌وگو بنشینند. سامی تأکید که جمهوری اسلامی ایران طرحی را برای آغاز گفت‌وگوها پیشنهاد داده است و از امیر کویت خواسته که در این چارچوب ایجاد فضای تعامل کند. از سوی دیگر عراق نیز می‌تواند در نزدیک ساختن دیدگاه‌های ایران و عربستان نقش مثبت ایفا کند. باید با یکدیگر گفت‌وگو کنید. این کشورها باید با هم سر میز مذاکره بنشینند و دیگر نگرانی‌های یکدیگر را رفع کنند. در غیر این صورت همه متضرر خواهند شد.

برای برخی شکستن هیبت و صلابت رهبری یک اصل شده است

هاشم آهنجوی نماینده ولی فقیه در خراسان رضوی گفت: ما انقلاب کردیم و مطالبی به عنوان اهرم این انقلاب انتخاب نکردیم که کار ما در آن هنوز تمام نشده و در هر شرایطی جریان‌های فرصت‌طلب دنبال قدرت، پول و ثروت باشد هستند که گاهی در اهداف خود موفق و گاهی ناکام می‌شوند. برای برخی جریان‌های سیاسی مقابل ما شکستن هیبت و صلابت رهبری یک اصل شده است. برخی از افرادی که از انقلاب راضی نداشتند و عده‌ای نیز که با شرایط جامعه و زندگی خود تغییر می کند از جمله کسانی هستند که در جامعه امروز در مقابل انقلاب ایستاده‌اند. این افراد قدرت را برای خودنمایی نهادینه می‌بینند که رابطه با آمریکا درست شود. جریانات مقابل ما در برقراری با آمریکا تضاد دارند در حالی که مقابله ما با دشمن روز به روز شدیدتر می شود.

ربوده شدن دیپلمات‌های ایرانی را در سازمان ملل به اثبات رساندیم

محمد فاضلی سفیر جمهوری اسلامی ایران در لبنان گفت: جمهوری اسلامی ایران مسئولیت ربوده شدن دیپلمات‌های ایرانی را به عهده رژیم صهیونیستی می گذارد و ما به کمک دولت لبنان توانستیم در سازمان ملل مدارکی را به ثبت برسانیم که جنایت ربوده شدن دیپلمات‌های ایرانی در "حاصر بریزه" در سال ۱۹۸۲ را اثبات می کند. از تمام موسسات جامعه بین‌المللی که مرتبط با حقوق بشر هستند می‌خواهیم که برای کشف سرنوشت این دیپلمات‌های ایرانی و قتل آوردن در رژیم صهیونیستی برای آزادی و بازگرداندن این دیپلمات‌ها به وطن‌شان وظایف خود را انجام دهند.

بخشش اضافه خدمت سربازان حین خدمت

رئیس سازمان وظیفه عمومی ناجا با موافقت مقام معظم رهبری و به مناسبت عید سعید فطر، اضافه خدمت سربازی و اضافی تمامی اکثر کنان وظیفه حین خدمت و همچنین مشمولان غایبی که تا بیست و دوم بهمن ماه سال ۹۶ برای اعزام به خدمت خود را معرفی و به خدمت سربازی اعزام شوند به طور کامل بخشیده خواهد شد. مدلاک بخشش اضافه خدمت ثبت درخواست اعزام به خدمت تا تاریخ بیست و دوم بهمن ماه سال ۹۶ می باشد و در صورت ثبت درخواست می بایست در تاریخ مشخص شده به خدمت اعزام شوند.

آرزوی قالیباف برای سیوالیس است

عباس مرادقلیچی گفت به عنوان یک هوادار از آقای قالیباف می‌خواهم برای سیوالیس بمانند. موانع در مسیر دریافت پول خود از فیفا به خاطر برخاستن من به فوتبال خیلی علاقه داشتم و بازی هم می کردم خیلی مشهور است که من و آقای سعید نخعی و آقای قالیباف از وزیر آمریکا وزارت امور خارجه خیلی و سیوالیس هستیم!

پایان سال ۹۶ آخرین زمان اعتبار کارت‌های ملی

سخنگوی سازمان ثبت احوال کشور اظهار کرد: تاریخ صدور کارت ملی آنها از سال ۸۰ تا ۸۹ است از آغاز سال آینده کارت‌های ملی آنها فاقد اعتبار است. حداکثر رقمی که از زمان ثبت نام تا تحویل کارت از سوی مردم دریافت پرداخت شود ۳۱ هزار تومان است. با استعلام‌های جدیدی که اضافه کردیم زمان صدور کارت به یک ماه کاهش پیدا کرده است.

خبر انتشار بزرگ تسهیلات طالبان توسط ارتش افغانستان

انتشار بزرگ تسهیلات طالبان به دست ارتش افغانستان افتاد. از این مخفی گاه مقدار زیادی تجهیزات جنگی این گروه بدست آمده است. سال قبل نیز دو مخفی گاه بزرگ گروه طالبان در ولایت لوگر افغانستان توسط ریاست عمومی امنیت ملی این کشور کشف و ضبط شده بود.

اختلال گسترده در اینستاگرام

اگر طی ساعات گذشته نتوانستید به حساب کاربری اینستاگرام تان وارد شوید باید بدانید که در این مشکل تنها نیستید چرا که ظاهرا وجود یک اشکال در سیستم اینستاگرام توانسته که اختلالات گسترده‌ای در این شبکه اجتماعی به وجود بیاورد. دیجیاتو

رئیس دفتر احتمالی رئیس جمهور کیست؟

دیدمان دولت با توجه به قطعی شدن ادامه حضور رحمانی فضلی در وزارت کشور و همچنین معرفی شدن نهاوندیان به عنوان وزیر بازرگانی در دولت دوازدهم، یکی از دو گزینه واحدی با شرح‌نمداری رئیس دفتر رئیس جمهور در دولت دوازدهم خواهند بود.

واردات اغوش روستاییان ۸ میلیون تومان شد

معاون نوسازی روستایی بنیاد مسکن: امسال با وجود کمبود منابع مالی، سقف کمک‌های بلاعوض برای نوسازی و مقاوم‌سازی خانه‌های روستایی را به ۸ میلیون تومان افزایش دادیم.

راه های پیشگیری از سرقت خودرو و داخل خودرو

- خودروی خود را به لوازم ایمنی مجهز کنید.
- نصب دزدگیر و ساخت کلید یدکی خودرو را به افراد متفرقه ناشناس واگذار نکنید.
- از نصب تزئینات اضافی و گران قیمت بر روی خودرو خودداری کنید.
- از پارک کردن خودروی خود در مکان‌های ناامن، کم تردد، خلوت و تاریک خودداری کنید.
- سوئیچ خودروی خود را به افراد ناشناس و غیر مطمئن نسپارید.
- حتی الامکان اثاثیه خود را داخل صندوق عقب خودرو قرار دهید و از گذاشتن آن بر روی داشبورد اجتناب کنید.
- هنگام مواجهه با نزاع های خیابانی، تصادفات و اتفاقاتی از این قبیل، تا حد امکان از خودرو پیاده نشوید! اگر مجبور به این کار شدید، شیشه ها را بالا بکشید و پس از برداشتن سوئیچ، درها را قفل کنید.

اداره آموزش همگانی و مشارکت عمومی