ایران

روزنامه صبح ایران

پنجشنبه ۲۰ مرداد ماه ۱۳۹۶ ـ ۲۸ شعبان ۱۴۳۸ ـ ۲۵ می ۲۰۱۷ ـ شماره ۲۹۸۷ ـ سال بیستم ـ ۶۰۰۰ تومان

آیت‌الله محسن غرویان تشریح کرد

دلیل کاهش آراء روحانی در قم

بسیاری از مراجع و علمای قم به روحانی رای دادند

مسئله ۲۰۳۰ را بزرگنمایی کردند

روحانی در همایش تجلیل از فعالان ستادهای انتخاباتی:

باید همه به قطار انقلاب برگردند

سرنوشت بازندگان انتخابات از خانه‌نشینی تا حضور در سایه

هر انتخاباتی برندگان و بازندگانی دارد؛ از میان این بازندگان اما برخی می‌توانند حیات سیاسی خود را در شکلی تازه از سر بگیرند ولی برخی هم هستند که مجبور می‌شوند برای همیشه از صحنه سیاست خداحافظی کنند. در بسیاری از کشورها، عمر سیاسی چهره‌های شاخص همیشگی نیست. برخی زودتر و برخی دیرتر، ولی به هر حال به بازنشستگی سیاسی فکر می‌کنند. البته برخی چهره‌ها نیز حاضر نیستند به این راحتی پای خود را از زمین سیاست بیرون بکشند؛ اما پس از عده نشینی‌های مکرر از افکار عمومی می‌فهمند...

اشکال اساسنامه‌های سه‌گانه کمیسیون محاسبات:

احتمال ضعیف رقابت مجدد عارف و لاریجانی

سفر رئیس جمهور به قم

رهبر انقلاب اسلامی در دیدار جمعی از رزمندگان و هنرمندان دفاع مقدسی:

می‌توانیم بر همه سختی‌ها و چالش‌ها، مؤمنانه فائق بیاییم

حضرت آیت‌الله خامنه‌ای رهبر معظم انقلاب اسلامی عصر دیروز (چهارشنبه) در دیدار جمعی از فرماندهان، رزمندگان و هنرمندان و دست‌اندرکاران برنامه‌های شب‌های خاطره دفاع مقدسی، بیان خاطرات دوران ۸ سال جنگ تحمیلی و استفاده از شیوه‌های هنری، ادبی و نو برای انتقال آنها به نسل جدید، کاری بسیار بازارزش و مهم برشمردند و تأکید کردند یکی از درس‌های ماندگار دوران دفاع مقدس این بود که اگر توکل بر خدا بصورت عملی با پذیرش از اصولی جان باشد، قطعاً می‌توان بر همه موانع و چالش‌ها مؤمنانه غلبه کرد.

رهبر انقلاب اسلامی با تأکید بر اینکه، دوران دفاع مقدس در کنار خسارتهای مادی و انسانی، آثار مهمی برای امروز و آینده دارد، گفتند: حفظ و تقویت روحیه انقلابی در جامعه و ماندگاری انقلاب یکی از آثار آن دوران است و اگر آن حرکت جهادی و فداکارانه نبود، قطعاً روحیه انقلابی در معرض تهدید قرار می‌گرفت.

حضرت آیت‌الله خامنه‌ای در بیان یکی دیگر از آثار دفاع مقدس، آن دوران را صحنه «توکل عملی به خدا» و «نهراسیدن از قدرتها» و «تحقق آمدن بر موانع به واسطه این توکل عملی» دانستند و افزودند هر جامعه در حال حرکت به سمت پیشرفت به‌طور طبیعی با موانع و چالش‌هایی مواجه است و اگر این جامعه دارای آرمانهای معنوی و ضد قدرت طلبی و ضد دنیاطلبی باشد، قطعاً موانع بیشتر خواهد بود و در چنین جامعه‌ای، توکل عملی به خدا و احساس توانایی برای غلبه بر موانع، بسیار مهم است.

ادامه

مدیرکل محیط زیست استان قم:

دست‌اندازی‌ها به منابع طبیعی قم را تهدید می‌کند

مدیرکل محیط زیست استان قم گفت: دست اندازی‌ها به منابع طبیعی در حوزه‌های مختلف در قم موجب تشدید بحران دریاچه نمک شده است.

رحمان دانیالی شامگاه سه‌شنبه در جلسه بنیاد قم‌پژوهی با اشاره به برگزاری همایش بحران دریاچه نمک، اظهار داشت: برگزاری همایش دریاچه نمک، حداقل کاری بود که در این زمینه انجام شد و آنچه که اجرا شد به نظر ما نبود اما برای شروع خوب بود.

وی با اشاره به اینکه منشأ گرد و غبار در قم بالای ۲۰ درصد داخلی است، افزود: یک سری اقدامات در این زمینه انجام شده که از دیدگاه ما اصلاً کافی نیست.

مدیرکل محیط زیست استان قم خاطرنشان کرد: بزرگترین اقدام کمیسیون دریاچه نمک است که دستگاه‌های زیست محیطی آن را تشکیل داده‌اند و امیدوارم نتیجه کار و رها نشود. وی دست‌اندازی‌ها به منابع طبیعی را از جمله مشکلات در قم دانست و گفت: بهره‌برداری از منابع طبیعی اگر به صورت بی‌رویه صورت بگیرد...

رئیس سازمان مدیریت و برنامه‌ریزی استان خبر داد:

بهره برداری از بیمارستان منطقه نیروگاه در هفته دولت

رئیس سازمان مدیریت و برنامه‌ریزی استان قم گفت: اتمام بیمارستان منطقه‌ای و آماده‌سازی جمعیت شهر این ناحیه در اولویت برنامه‌های دولت و استان است و امیدواریم تا هفته دولت این بیمارستان به بهره‌برداری برسد. سید حسن رضوی در بازدید از بیمارستان در دست احداث منطقه نیروگاه قم با اشاره به اینکه اقدامات عظیمی در پرداختن به موضوع بهداشتی، درمانی و طرح تحول نظام سلامت صورت گرفته است، اظهار داشت: به دلیل اینکه رضای خداوند در این گونه کارها است بنابراین باید در راستای این گونه خدمات گام برداریم. وی با بیان اینکه ظرفیت‌های خدمات‌رسانی در حوزه سلامت در استان وجود دارد، افزود: در این مدت تخت‌های بیمارستانی به میزان ۹۰ سال گذشته افزایش یافته است.

رهبر انقلاب اسلامی در دیدار جمعی از رزمندگان و هنرمندان دفاع مقدسی:

می‌توانیم بر همه سختی‌ها و چالش‌ها، مؤمنانه فائق بیاییم

حضرت آیت‌الله خامنه‌ای رهبر معظم انقلاب اسلامی عصر دیروز (چهارشنبه) در دیدار جمعی از فرماندهان، رزمندگان و هنرمندان و دست‌اندرکاران برنامه‌های شب‌های خاطره دفاع مقدسی، بیان خاطرات دوران ۸ سال جنگ تحمیلی و استفاده از شیوه‌های هنری، ادبی و نو برای انتقال آنها به نسل جدید، کاری بسیار بازارزش و مهم برشمردند و تأکید کردند یکی از درس‌های ماندگار دوران دفاع مقدس این بود که اگر توکل بر خدا بصورت عملی با پذیرش از اصولی جان باشد، قطعاً می‌توان بر همه موانع و چالش‌ها مؤمنانه غلبه کرد.

رهبر انقلاب اسلامی با تأکید بر اینکه، دوران دفاع مقدس در کنار خسارتهای مادی و انسانی، آثار مهمی برای امروز و آینده دارد، گفتند: حفظ و تقویت روحیه انقلابی در جامعه و ماندگاری انقلاب یکی از آثار آن دوران است و اگر آن حرکت جهادی و فداکارانه نبود، قطعاً روحیه انقلابی در معرض تهدید قرار می‌گرفت.

حضرت آیت‌الله خامنه‌ای در بیان یکی دیگر از آثار دفاع مقدس، آن دوران را صحنه «توکل عملی به خدا» و «نهراسیدن از قدرتها» و «تحقق آمدن بر موانع به واسطه این توکل عملی» دانستند و افزودند هر جامعه در حال حرکت به سمت پیشرفت به‌طور طبیعی با موانع و چالش‌هایی مواجه است و اگر این جامعه دارای آرمانهای معنوی و ضد قدرت طلبی و ضد دنیاطلبی باشد، قطعاً موانع بیشتر خواهد بود و در چنین جامعه‌ای، توکل عملی به خدا و احساس توانایی برای غلبه بر موانع، بسیار مهم است

ایران
پنجشنبه - چهارم فروردین ماه ۱۴۰۱ - سال بیستم - شماره ۴۷۷۲

اخبار

جانشین فرمانده کل سپاه:

ایران صاحب اعتباری بی نظیر در نظام جهانی است

جانشین فرمانده کل سپاه گفت امروز سپاه همه می سازد همه است به ارسال می کرد و همه خدمت رسانی و امداد می کند و تمامی این اقدامات بدون منت و با هدف خدمت به مردم صورت می پذیرد.

سردار سرتیپ پاسدار حسین سلامی در مراسم آغاز بهره برداری از فاز اول طرح احیا و توسعه اراضی کشاورزی ۲۵۰۰ هکتاری از ۳ رشته شیلو و افتتاح ۳ هزار طرح محرومیت زدایی و مرمت روستایی شمال غرب با تیر یک هزار سیمین سالروز آزادسازی خرمشهر گفت امروز کشور ما صاحب اعتباری بی نظیر در نظام جهانی است و دامنه آن هر روز دیگری صاحب شکوه و اقتدار و اعتبار در جهانیم جانشین فرمانده کل سپاه افزود به فضل الهی توانستیم دشمنهای ناشی قدرت انقلاب را به فرار از مرزها توسعه داده و به عقب براندیم مطرح در سطح جهان تحمیل شویم سردار سلامی تصریح کرد امروز ما با سیاست های قدرت های مستکبر درگیر شدیم و توانستیم آرزوهای دشمن را خنثی کنیم و با تاکید بر اینکه ما امروز آرزو دشمن را شکست این اظهار کرد ما در شرایط یک جنگ اقتصادی جهانی به سر می بریم که اگر این جنگ در آمریکا تحمیل می شد تمامی نمادهای ظاهری اقتدار آن فرو می ریخت جانشین فرمانده کل سپاه با بیان اینکه امروز به سرمایه های داشتن های نوین رسیده ایم گفت امنیت و پیشرفت دو شاخص اصلی کشورهای پیشرفته است که امروز حتی در این کشورها وجود ندارد و آنان که روزی خود را انگار گاه امنیت می دانستند امروز با مشکلات امنیتی از قبیل حادثه منچستر مواجهند او در ادامه تاکید کرد ایران اسلامی در شرایطی که همه دشمنان در برابر ما صف کشیده اند در یک عملیات سیاسی بزرگ ساختارهای محمدا امن ترین جامعه را تجربه کرد سردار سلامی با بیان اینکه ما در حال ساخت یک تمدن بزرگ هستیم گفت «ما رییس کشور در فرستال جمع شدند و تنها حرف آنها این بود که ایران دارای قدرتی جهانی شده است و این برای ما افتخار است او تصریح کرد امروز ایران اسلامی با برخورداری از رهبری حکیم قرآنه و صاحب نقوای الهی که در ذل آن روی سرشناسی جهان اسلام و پیروزی مستضعفین را دارد با داری خطوط متعال توانسته مراحل سرشناسی و سرافراز شود جانشین فرمانده کل سپاه با بیان اینکه سپاه این ایده را دارد که هم امن کند و هم بسازد گفت امروز آحاد سپاه از جمله نیروی زمینی ما خدمت و فداکاری و محبت که امرای اصلی امنیت هستند را امثال می کنند.

قائم مقام دبیر کل حزب اعتماد ملی:

مردم فریب سیاه نمایی را نمی خورند

قائم مقام دبیر کل حزب اعتماد ملی گفت رای ۲۴ میلیونی به روحانی نشان داد که مردم فریب سیاه نمایی را نمی خورند.

حجت الاسلام سول منتخب نیا در جشن پیروزی حقیقی روحانی در اول با اشاره به اینکه ملت ایران با حضور گسترده خود حماسه ای بی کم نظیر آفریده عنوان کرد ملت ایران با حضور خود به دنیا نشان داد که آگاه است و می تواند برای سرنوشت کشور خود تصمیم بگیرد وی با بیان اینکه صف های طولانی مردم ایران در پای صندوق های رای نشان داد مردم سیاه نمایی را قبول نکرده و فریب نمی خورند یادآور شد رای ۲۴ میلیون نفری مردم ایران به روحانی نشان از اعتماد مردم به ایشان است.

منتخب نیا با تاکید بر اینکه اگر مسائل حاشیه ای نبود روحانی فرصت بیشتری برای تبلیغات داشت آرایی بیشتر از ۹۵ میلیون رای کسب می کرد گفت روحانی دارای سابقه علمی، دارای صداقت و راستی و مردمی فاخر است. قائم مقام دبیر کل حزب اعتماد ملی با اشاره به اینکه باید خدمات حسن روحانی به مردم بازگو شود قرود روحانی کشور را در سال ۹۲ از بحرانی بزرگ نجات داد زیرا کشور در یک متجاوز فرو رفته بود وی افزود داشتن بسیاری از زیرساخت های کشور در دولت نهم و دهم ضربه خورده بود اما دولت روحانی در زمینه های داشتن کاهش واردات و کاهش تورم و افزایش اشتغال و رشد اقتصادی و طرح تحول سلامت زمینه توسعه و رفاه را در کشور فراهم کرد منتخب نیا با تاکید بر اینکه روحانی با ورزیده خدمتی مخالف بوده و دفاع از حقوق زنان و جوانان را سرلوحه برنامه های خود قرار داده است گفت برنامه های روحانی برای آینده کشور موثر بوده است.

آیت الله محسن غرویان تشریح کرد:

دلیل کاهش آراء روحانی در قم

یکی از اساتید حوزه معتقد است که برخی فعالیت های تخریبی باعث کاهش آرای روحانی در قم شد با این حال بسیاری از مراجع و علما به او رای دادند.

آیت الله محسن غرویان در گفتگو با خبرنگار «انتخابات» اظهار داشت در قم برخی طلبه های جوان را به کار گرفتند و آنها را علیه روحانی به میان مردم و روستاها فرستادند و مسئله ۲۰۳۰ را این گمانی کردند و نهایتا این تبلیغات موثر افتاد وی افزود بدنه ی علمی حوزه و اکثریت اساتید سطوح بالای حوزه از روحانی را در انتخابات حمایت کردند. همچنین احترامیه ای آماده کردند که بزودی منتشر می شود. غرویان اضافه کرد طیف وسیعی از اعضای جامعه مدرسین گفتند نظرشان به نفع از روحانی نبود است حتی در شب انتخابات از یکی از مدرسین حوزه دلیل شنیدم که اینان نام دو تن از مراجع بزرگ قم و همچنین یکی از اعضای بلندپایه فعلی جامعه مدرسین را بعنوان حامیان روحانی نام برد از بیت این مراجع که پرسیده شده بود گفت بودند به دکتر روحانی رای بدهید وی افزود برای اهل اطلاع مسلم بود که جمعی زیادی از مراجع و شخصیت های برجسته حوزوی و اساتید سطوح خارج حوزه حامی روحانی هستند. غرویان در پاسخ به سئوالی در مورد دیدار رئیسی با یک خواننده جنجالی گفت به نظر می رسد آن دیدار دیدار خوبی نبود و به صلاح کاندیدای محترم نبود البته که ما در بین مردم، جامعه و اهل حوزه و علما و مدرسین دریافت کردیم اعتنا از تبلیغاتی داشت می گفتند کمال دیدار باعث ریزش آرای جناب رئیسی شده است وی افزود فکر می کنم خود آقای رئیسی هم از آن دیدار چندان راضی و خشنود نیستند. آن دیدار دیدار خوبی نبود.

اسحاق جهانگیری:

انتخابات بلوغ مردم ایران را در بالاترین سطح جهانی به نمایش گذاشت

معاون اول رئیس جمهوری با بیان اینکه مردم بزرگ ایران در ۲۹ اردیبهشت ماه در گفت بسیار معنی داری انجام دادند گفت این انتخابات بلوغ و رشد مردم ایران را در بالاترین سطح جهانی به نمایش گذاشت.

اسحاق جهانگیری عصر چهارشنبه در نخستین کنگره ملی تحلیل از ابتکار تا به منافست سالروز آزادسازی خرمشهر که در حوزه هنری سازمان تبلیغات اسلامی برگزار شد با بیان اینکه ملت ایران با حضور در انتخابات اوج مردمسالاری و دموکراسی ایران را به نمایش گذاشت افزود شما در سالی پیروزی خرمشهر را جشن می گیرید که کشور در اوج امید، نشاط و اقتدار است و کشور در اقتدار خود ایستاده است معاون اول رئیس جمهوری خطاب به ملت ایران گفت شما مردمی بزرگ ایران در ۲۹ اردیبهشت ماه حرکت بزرگ و معنی داری را انجام دادید چرا که جهانی ها منتظر بودند یک حضور کم رنگ را در انتخابات ببینند که بگویند به دلیل فشارهایی که بر ملت ایران وارد شده است آنها دیگر از نظام انقلاب و رهبری فاصله گرفته اند جهانگیری افزود ملت انتخابات به کشور و نظام قدرت و اقتدار داد و خواست رهبر انقلاب که حضور گسترده مردم بود را محقق کرد و بلوغ رشد مردم ایران را در بالاترین سطح جهانی به نمایش گذاشت.

حجت الاسلام نقویان:

انتخابات ریاست جمهوری اقتدار نظام را اثبات کرد

پژوهشگر دینی با اشاره به برگزاری انتخابات دوازدهمین دوره ریاست جمهوری در ۲۹ اردیبهشت ماه گفت این انتخابات موجب اثبات دوباره اقتدار نظام جمهوری اسلامی به جهانیان شد.

حجت الاسلام و المسلمین ناصر نقویان روز چهارشنبه در نوزدهمین جلسه کارکنان برگزاری جمهوری اسلامی با بیان اینکه عبارت کشور با تدبیر مقام معظم رهبری به بهترین شکل انجام شد تصریح کرد تدبیر و رهبری ایشان و اعتماد مردم به نظام و انتخاب راه سیاست از سوی مقام معظم رهبری موجب شد تا بار دیگر اقتدار ایران اثبات شود. وی افزود اگر اندیشه رهبرانه و انتخاب سیاست مناسب نبود مردم اعتمادی به قوه مجریه نمی داشتند اما شاهد بودیم که برای حفظ ارزش نظام جمهوری اسلامی همه مردم پای صندوق رای آمدند به گفته نقویان حفظ یک سیاست از اصل آن مهم تر است در نتیجه حفظ اقتدار و پیروزی نظام از اهمیت بالایی برخوردار است وی با بیان اینکه در ایران اپوزیسیون تلاش کرد سایه مطلق استکبار به گفته اپوزیسیون را بر نظام را به مردم پیش می رویم.

این پژوهشگر علوم دینی اظهار کرد در جمهوری اسلامی هیچ فردی به دنبال شورش و گوشه نیست بلکه مردم فقط خواهان برخی تغییرات در وضع موجود و درست شدن برخی موارد در درون نظام هستند نقویان خاطرنشان کرد در شرایط فعلی مردم از هر قشر و حزبی تنها خواستار پاره ای تغییرات هستند اما اصل نظام را قبول دارند زیرا نظام جمهوری اسلامی موجب شده تا در ذیل آتش، امنیت بالایی داشته باشیم.

کناره گیری کردم تا با قدرت بیشتر حرکت کنم

دلیل کناره گیری ناطق نوری از دفتر بازرسی رهبری

عضو مجمع تشخیص مصلحت نظام گفت: بنده شخصا خواه ناخواه وجهه سیاسی دارم و نمی توانم در برابر وقایع و حوادث سیاسی کشور، چه به لحاظ تکلیف شرعی و چه از نظر وظیفه ملی و انقلابی بی تفاوت باشم.

حجت الاسلام و المسلمین علی اکبر ناطق نوری در گفت و گویی درباره انتخابات اخیر و نتایج آن اظهار داشت بنده به وجه خود و از صمیم قلب این حضور پرشور و این مردم و زنده کی نظیر برای مشارکت در انتخابات را که منجر به این انتخاب خوشبختانه شده به مردم اگاه ایران و همچنین به رهبری معظم انقلاب و رییس جمهوری منتخب جناب آقای دکتر روحانی تبریک می گویم.

وی افزود: حقیقتا مردم ما هم در داخل و هم خارج از کشور بار دیگر و در شرایطی بسیار دشوار ثابت کردند از یک مرکز جامع و خوشبختی که نظم بهره مند هستند و در هر جای جهان که باشند دلشان برای وطن و سرزمین آبهای ایران می تپد.

عضو مجمع تشخیص مصلحت نظام افزود در واقع این انتخابات نمادی بود از پایداری ملت ایران در دفاع از استقلال آزادی و جمهوری اسلامی و نیز حرکتی بود برای تثبیت نظم گرایی، عمق نگری و نفی بی اخلاقی، دعای دیگر این حرکت بارزش این است که ملت ایران دغدغه هایی از جنس فرهنگ اخلاقی و صداقت دارند و شما مشاهده چنین رفتار عقلانه ای را حتی در ممالک پیشرفته دنیا کمتر مشاهده می کنید ناطق نوری اضافه کرد آری می کنم دولت جدید به پشتوانه این رأی معنا دارد، در راستای انتظارات مردم واقعی و معاقلین و معاقلین، مصمم تر از گذشته بتواند در جهت اصلاح آرمان های جامعه اسلامی، عزت کشور، سعادت این مردم شایسته و بهبود شرایط معیشتی آنان، کوشا و موفق باشد.

همچنین اضافه کرد از این پس، عملی و واقعی بین نیروهای دلسوز نظام برای ساختن کشوری آباد جای رقابت ها و اختلافات را بگیرد. وی به اولویت های کارهای دولت در دوره جدید اشاره کرد و گفت ایجاد وفاق و همدلی بین نیروهای سیاسی وابسته و دلبسته به انقلاب و اعتقاد بدان که کشور به دنبال همه نیروها و سلایق در این دوران حساس نیاز دارد باید سر لوحه حرکت های دولت قرار بگیرد. به نظر من دولت می بایست در جذب نیروهای کارآمد و چابک تر از قبل تلاش کند. ناطق نوری افزوده باید در حوزه اقتصاد بطور قطع می بایست برای خروج از رکود، جذب سرمایه گذاری در بخش های گوناگون و ایجاد رونق اقتصادی، همت بیشتری بگمارد. همچنین در حوزه حفظ و تعمیق آرامش و ثبات در فضای کسب و کار برنامه ریزی نماید و نیز ضمن حفظ کرامت مردم، فرآیند های مربوط به ایجاد کار، تولید و کارآفرینی را تسهیل نموده و در واقع ابزار های لازم را در اختیار آنان قرار دهد یعنی بجای دادن ماهی به مردم، اجازه و امکان ماهیگیری را برای آنان فراهم کند.

عضو مجمع تشخیص مصلحت نظام به قسمت آخری بخصوص نوع سازمان یافته آن نیز اشاره کرد و گفت بایستی یک برنامه روی جامع صورت پذیرد وی با بیان اینکه باید نسبت به خدمات و کارهای انجام شده توسط دولت اعتراف رسانی عمومی بیشتری صورت گیرد گفت انجام آن موجب دلگرمی مردم خواهد بود. ناطق نوری اضافه کرد بطور کلی باید نسبت به احتساب با ارزش این ملت وفاقل پاسخ شایسته ای داده شود و احتیاطه ای را برای خدمت به آنان و توسعه کشور از دست ندهند. وی در خصوص کناره گیری خود از مسئولیت دفتر بازرسی مقام معظم رهبری گفت بنده افتخار این را داشته ام که از همان روزهای نخستین رهبری معظم له و در طول ۲۸ سال مورد اعتماد ایشان و در خدمتشان باشم و همینطور در خدمت مردم بی ریاکاری که رهبری نظام را آخرین ملجا و پناه خود می یافتند. عضو مجمع تشخیص مصلحت نظام ادامه داد: در طول این مدت فریب به سه دهه به لطف خدای متعال و به شهادت آمار و همچنین اظهار خرسندی های رهبری معظم انقلاب، کارنامه نظر بازرسی، کارنامه درخشانی است.

ناطق نوری افزود به هر صورت بنده شخصا خواه ناخواه وجهه سیاسی دارم و نمی توانم در برابر وقایع و حوادث سیاسی کشور، چه به لحاظ تکلیف شرعی و چه از نظر وظیفه ملی و انقلابی بی تفاوت باشم وی اضافه کرد: از طرف دیگر به هر حال این یک واقعیت است که تعارض حقیقی بین فعالیت سیاسی افراد در موقعیت های انتسابی به رهبری و حفظ جایگاه دفتر ایشان وجود دارد که علی القاعده می بایست مسیر ارزیابی از گزارشات متداول سیاسی باشد. قضاوت این طبیعی بود که این تصمیم را بگیرم که هم نسبت به تحولات جامعه بی تفاوت نباشم و با قدرت بار تر بتوانم حرکت کنم و هم اینطور نباشد که رفتار های سیاسی فردی چون بنده موجبات القا شبهه جانب داری نظام معظم رهبری از گروهی خاص را در اذهان فراهم کند.

ناطق نوری در پایان گفت به هر تقدیر بنده کماکان السلیق سرباز انقلاب و در خدمت رهبری معظم خواهم بود امیدوارم این انقلاب که میراث یادگار امام خمینی (ره) و حاصل تلاش ها و فداکاری های بی دریغ و بی شمار این ملت بزرگ است با هدایت و درایت رهبری فرزانه انقلاب آن، به سر منزل مقصود برسد.

عضو شورای عالی سیاستگذاری اصلاح طلبان:

دولت دوازدهم جوان تر و پر تحرک تر شود

عضو شورای عالی سیاستگذاری اصلاح طلبان کمک به دولت روحانی را یک تکلیف ملی و شرعی دانست و گفت: کمک کنیم دولتی که در دولت تغییر و امید کاشته شده است در دولت دوازدهم به ثمر بنشیند.

حجت الاسلام محسن رضایی در گفت و گو با ایران از همه گروه ها و تشکل سیاسی، احزاب و فعالان و جریان های سیاسی، فکری و دانشگاهیان و همشهریان دعوت کرد به رئیس جمهوری منتخب مردم کمک کنند تا بتواند دولتی که در دوره اول و در دولت تغییر و امید کاشته شده است در دولت دوازدهم به ثمر بنشیند. رضایی با بیان این که دولت های کاشته شده در دولت یازدهم حاصل تلاش چهار دهه تلاش مدیران و مسئولان جمهوری اسلامی است گفت دولت های امید و تغییر در دولت اول آقای روحانی کاشته شد که اشتباهاتی همچون توسعه و صلح پایدار و آرامش در دولت دوازدهم به ثمر می نشیند و مردم شاهد میوه دادن تلاش های همه مسئولان نظام اسلامی خواهند بود. دبیر کل انجمن مدرسین دانشگاه ها با اعلام حمایت مجدد از حسن روحانی و کمک به کمک به دولت وی در چهار سال آینده تصریح کرد دولت دوازدهم باید جوان تر و پرتحرک شود تا بتواند برای این مردم که در انتخابات سنگ تمام گذاشتند (دولت نیز) سنگ تمام بگذارد و با توجه بیشتر به خواسته های مردم مشکلات آنها را حل کند.

هر کسی دلش برای ایران می تپد روحانی را کمک کند

عضو شورای عالی سیاستگذاری اصلاح طلبان با بیان این که دوره رقابت های انتخاباتی به پایان رسیده است و اکنون روحانی رئیس جمهوری همه ملت ایران است گفت انتخابات فواید خودش را داشت و ممکن است رقابت های سیاسی، قومی و فرهنگی هم در زمان انتخابات وجود داشته باشد ولی سربلندی ملت و انسجام ملی خواسته همه ملت است و روحانی اکنون در قبال همه مردم ایران مسئولیت دارد. دبیر کل انجمن مدرسین دانشگاه ها با تاکید بر این که همه کسانی که دلشان به عشق ایران و سربلندی کشور و ملت می تپد باید رئیس جمهوری منتخب مردم را کمک کنند گفت جریان های سیاسی باید از این به بعد رقابت های سیاسی را کنار بگذارند. تفریحات نیز نقاط ضعف، قوت و انتظاراتی که در دوران رقابت ها نیز پیش آمده را کنار گذاشته و با توجه به شرایط منطقه ای و بین المللی به دولت کنونی و آینده کمک کنند تا بر بحران ها فائق بیایند و مشکلات را از سر راه مردم بردارد.

پیشرفت دولت روحانی موفقیت انقلاب است

رهنمی با بیان این که این انقلاب و نظام به نفع اسلام بنا نهاده شده است گفت هر پیشرفت و موفقیتی که دولت آقای روحانی داشته باشد پیشرفت همه ملت ایران است و به نام مردم کشور و انقلاب ثبت خواهد شد.

این فعال سیاسی اصلاح طلب اضافه کرد: دولت دوازدهم هر پیشرفتی و پیروزی در رفع معضلات و حل مشکلات و از بین بردن بحران در زمینه تورم، بیکاری و رکود و حتی مسائل بین المللی داشته باشد پیروزی انقلاب اسلامی و کل نظام است و به اسم اسلام نوشته می شود.

کمک به دولت روحانی تکلیف ملی و شرعی می است

عضو شورای عالی سیاستگذاری اصلاح طلبان معتقد است که تکلیف ملی و شرعی همه گرایش ها تشکل ها و جریان سیاسی در کشور با هر اعتقادی که به هر کدام از دولتمردان و یا رئیس جمهوری هم داشته باشیم کمک به دولت است.

رهنمی با اشاره به این که روحانی الان مسئول اداره کل کشور است تاکید کرد اگر کمک نکنیم که مشکلات مردم و کشور حل نشود این بالوبالی فقط به اسم روحانی و دولت او نوشته نمی شود بلکه به نام کل نظام اسلامی هم نوشته می شود.

به گزارش ایرنا حسن روحانی رئیس جمهوری منتخب با تاکید بر اینکه همه به رئیس جمهوری منتخب دولت ایران و به کشور خودمان کمک کنیم قرود دست به دست هم دهیم تا بتوانیم کشورمان را سربلند تر آبادتر و باشاط تر کنیم.

انتخابات دوازدهمین دوره ریاست جمهوری روز جمعه ۲۹ اردیبهشت با حضور ۲۵ نفر در سراسر کشور برگزار شد که در نهایت حجت الاسلام و المسلمین حسن روحانی با کسب ۲۳ میلیون و ۵۶۹ هزار و ۶۱۸ رای، به عنوان دوازدهمین رئیس جمهوری ایران انتخاب شد.

روحانی با تاکید بر اینکه همه با تاکید بر اینکه همه باید به رئیس جمهوری منتخب دولت ایران و به کشور خودمان کمک کنند قرود دست به دست هم دهیم تا بتوانیم کشورمان را سربلند تر آبادتر و باشاط تر کنیم.

سید عباس عراقچی:

ترامپ تاکنون به تعهدات برجامی خود پایبند بوده است

سید عباس عراقچی رئیس ستاد پیگیری اجرای برجام، تمدید تعلیق تحریم های هسته ای آمریکا را نشان از پایبندی ترامپ خواند و گفت ترامپ تاکنون به تعهدات برجامی خود پایبند بوده است و تعلیق سایر تحریم های هسته ای نیز در زمان خود باید تمدید شوند.

سید عباس عراقچی در گفت و گو با ایران از همه گروه های بخشگال سیاسی، احزاب و فعالان و جریان های سیاسی، فکری و دانشگاهیان و همشهریان دعوت کرد به رئیس جمهوری منتخب مردم کمک کنند تا بتواند دولتی که در دوره اول و در دولت تغییر و امید کاشته شده است در دولت دوازدهم به ثمر بنشیند. رضایی با بیان این که پیدا های کاشته شده در دولت یازدهم حاصل تلاش چهار دهه تلاش مدیران و مسئولان جمهوری اسلامی است گفت دولت های امید و تغییر در دولت اول آقای روحانی کاشته شد که اشتباهاتی همچون توسعه و صلح پایدار و آرامش در دولت دوازدهم به ثمر می نشیند و مردم شاهد میوه دادن تلاش های همه مسئولان نظام اسلامی خواهند بود. دبیر کل انجمن مدرسین دانشگاه ها با اعلام حمایت مجدد از حسن روحانی و کمک به کمک به دولت وی در چهار سال آینده تصریح کرد دولت دوازدهم باید جوان تر و پرتحرک شود تا بتواند برای این مردم که در انتخابات سنگ تمام گذاشتند (دولت نیز) سنگ تمام بگذارد و با توجه بیشتر به خواسته های مردم مشکلات آنها را حل کند.

هر کسی دلش برای ایران می تپد روحانی را کمک کند

عضو شورای عالی سیاستگذاری اصلاح طلبان با بیان این که دوره رقابت های انتخاباتی به پایان رسیده است و اکنون روحانی رئیس جمهوری همه ملت ایران است گفت انتخابات فواید خودش را داشت و ممکن است رقابت های سیاسی، قومی و فرهنگی هم در زمان انتخابات وجود داشته باشد ولی سربلندی ملت و انسجام ملی خواسته همه ملت است و روحانی اکنون در قبال همه مردم ایران مسئولیت دارد. دبیر کل انجمن مدرسین دانشگاه ها با تاکید بر این که همه کسانی که دلشان به عشق ایران و سربلندی کشور و ملت می تپد باید رئیس جمهوری منتخب مردم را کمک کنند. گفت جریان های سیاسی باید از این به بعد رقابت های سیاسی را کنار بگذارند. تفریحات نیز نقاط ضعف، قوت و انتظاراتی که در دوران رقابت ها نیز پیش آمده را کنار گذاشته و با توجه به شرایط منطقه ای و بین المللی به دولت کنونی و آینده کمک کنند تا بر بحران ها فائق بیایند و مشکلات را از سر راه مردم بردارد.

پیشرفت دولت روحانی موفقیت انقلاب است

رهنمی با بیان این که این انقلاب و نظام به نفع اسلام بنا نهاده شده است گفت هر پیشرفت و موفقیتی که دولت آقای روحانی داشته باشد پیشرفت همه ملت ایران است و به نام مردم کشور و انقلاب ثبت خواهد شد.

این فعال سیاسی اصلاح طلب اضافه کرد: دولت دوازدهم هر پیشرفتی و پیروزی در رفع معضلات و حل مشکلات و از بین بردن بحران در زمینه تورم، بیکاری و رکود و حتی مسائل بین المللی داشته باشد پیروزی انقلاب اسلامی و کل نظام است و به اسم اسلام نوشته می شود.

کمک به دولت روحانی تکلیف ملی و شرعی می است

عضو شورای عالی سیاستگذاری اصلاح طلبان معتقد است که تکلیف ملی و شرعی همه گرایش ها تشکل ها و جریان سیاسی در کشور با هر اعتقادی که به هر کدام از دولتمردان و یا رئیس جمهوری هم داشته باشیم کمک به دولت است.

رهنمی با اشاره به این که روحانی الان مسئول اداره کل کشور است تاکید کرد اگر کمک نکنیم که مشکلات مردم و کشور حل نشود این بالوبالی فقط به اسم روحانی و دولت او نوشته نمی شود بلکه به نام کل نظام اسلامی هم نوشته می شود.

به گزارش ایرنا حسن روحانی رئیس جمهوری منتخب با تاکید بر اینکه همه به رئیس جمهوری منتخب دولت ایران و به کشور خودمان کمک کنیم قرود دست به دست هم دهیم تا بتوانیم کشورمان را سربلند تر آبادتر و باشاط تر کنیم.

انتخابات دوازدهمین دوره ریاست جمهوری روز جمعه ۲۹ اردیبهشت با حضور ۲۵ نفر در سراسر کشور برگزار شد که در نهایت حجت الاسلام و المسلمین حسن روحانی با کسب ۲۳ میلیون و ۵۶۹ هزار و ۶۱۸ رای، به عنوان دوازدهمین رئیس جمهوری ایران انتخاب شد.

روحانی با تاکید بر اینکه همه با تاکید بر اینکه همه باید به رئیس جمهوری منتخب دولت ایران و به کشور خودمان کمک کنند قرود دست به دست هم دهیم تا بتوانیم کشورمان را سربلند تر آبادتر و باشاط تر کنیم.

رییس کمیته رحمانیون ستاد مرکزی اصولگرایان معتدل حامی روحانی:

رای مردم به عقلانیت و مقابله با تخریب و فریبکاری بود

رییس کمیته رحمانیون ستاد مرکزی اصولگرایان معتدل حامی دکتر حسن روحانی گفت مردم ایران در انتخابات ۲۹ اردیبهشت با بصیرت کامل به انتخاب وحدت عقلانیت و اعتدال رای دادند و به فریبکاری و تخریب کسانی که گفتند.

حجت الاسلام سید محمد حسینی درباره سخنان رییس جمهوری در نشست خبری با رسانه ها قرود: این انتخابات نیاز های اساسی و بنیادی همه ملت ایران و همه نظام جمهوری اسلامی را تامین کرد و یک توسعه سیاسی اتفاق افتاد که خودی و غیر خودی و اقلیتی و ضد انقلابی دارایان دموکراسی و انتخاباتی و توجه به حقوق همه اقلیت ها و اکثریت در انتخابات مشارکت کردند وی افزود باید مشارکت حداکثری برای نظام جمهوری اسلامی ایران در این فضای جهانی از واجبات بود که تمام پیچیده های سیستم های مالکیت جهانگیول از آن گرفتند و دشمن را خلع سلاح کرد دبیر کل جمعیت انسجام اسلامی گفت استکبار جهانی و کشورهای غربی به بهانه هایی به دنبال یک اجماع جهانی برای حمله به ایران بودند و می گفتند در ایران یک حکومت مستبد و خالی مردم ملت سلطه دارد که این انتخابات سحر و افسون کاری آنان اسلامی کرد به طوری که حتی کسانی که انقلاب اسلامی را قبول نداشتند پای صندوق آمدند و این یک پیروزی جشنگیر برای نظام اسلامی بود. حسینی مدنظر قرود از طرفی با توجه به اینکه در انتخابات ریاست جمهوری دوره یازدهم در سال ۱۳۹۲، آقای روحانی با ۵۱ درصد پیروز شده بود. آقای مهرپوست در کشورهای غربی بعد از برجام مطرح می کردند آمریکا برجام را با حسن روحانی امضا کرده است که او در درون کشور وابسته به حکومت مستبد اقلیت است و از لحاظ ملی جمعیت ایران او را قبول ندارند و به عنوان نماینده اقلیت برجام را امضا کرده و اروپایی ها را به خاطر متعهد باشید وی اضافه داد در این شرایط نیز جمهوری اسلامی ایران به این بود که حسن روحانی رییس جمهور دولت دوازدهم باشد و همچنین دارای بالاترین

جمهور برای ۴ یا ۶ ماه اجازه می دهد که مشمول ادامه تحریم ها نشود وی با بیان اینکه اختیار رئیس جمهور آمریکا برای تمدید بعضی از قوانین تحریمی مربوط به ایران ۴ ماهه بوده است قرود برای بالاترین برخی دیگر از تحریم های هسته ای ایران، اختیار رئیس جمهور تمدید تعلیق ۶ ماهه تحریم ها است رئیس ستاد پیگیری اجرای برجام با بیان اینکه هفته گذشته موعد تمدید یکی از آن تحریم هایی بود که رئیس جمهور آمریکا اختیار دارد برای ۴ ماه تعلیق این تحریم ها را تمدید کند گفت در اصل این اولین آزمون ترامپ بود که طی آن تعلیق تحریم های هسته ای ایران را تمدید کرد.

معاون وزیر امور خارجه با بیان اینکه حدود ۴ ماه دیگر موعد تمدید تحریم هایی می رسد که اختیار رئیس جمهور آمریکا برای تمدید ۶ ماهه است گفت ترامپ تاکنون به تعهدات برجامی خود پایبند بوده و آن تحریم ها نیز در زمان خود باید تمدید شوند.

سید عباس عراقچی رئیس ستاد پیگیری اجرای برجام است تاکنون یافتن در اختیار آن ها قرار گیرد و گزارش جامع بدون نقص و بدون شبهه ای به صحن مجلس ارائه شود وی با بیان اینکه جلسه روز چهارشنبه نیز در همین راستا بود افزود در این جلسه ابهامات و سوالات نمایندگان مطرح و ما نیز در حد خود پاسخ دادیم و تبادل نظر خوبی صورت گرفت. عراقچی با بیان اینکه تامین نیازهای صنعت هسته ای ایران مطابق روال خود انجام می شود. خاطرنشان کرد خرید برخی کالاها که از حساسیت برخوردار است از طریق کانال خرید انجام می شود. کانال خرید نیز تاکنون عملکرد خوبی داشته و موارد متعددی را برای خرید کالاهای مورد نیاز ایران تصویب کرده است. رئیس ستاد پیگیری اجرای برجام در خصوص تامین کمک زیر با عامل ایزوتوپ طبیعی که ماده خام هسته ای سازی است گفت بعد از برجام تاکنون ۳۲۰ تن کمک زیر از طریق سازمان انرژی اتمی کشور به برجام وارد کشور شده است. عراقچی با بیان اینکه تاکنون ۳۲۰ تن کمک زیر وارد کشور شده و سفارش های دیگری را هم سازمان انرژی اتمی داشته است اضافه داد در مورد اینکه چه میزان نیاز باشد ایزوتوپ طبیعی جدید هست. زائری ها هنوز اعلام دارد معاون وزیر امور خارجه بابیان اینکه تاکنون نیازهای کشور تامین شده و فعلی سازی طبق روال خود ادامه دارد اظهار داشت ماده خام و ایزوتوپ طبیعی به میزان کافی وارد کشور شده و سازمان انرژی اتمی در یک نگاه آینده نگرانه برای تامین نیازهای آتی خود درخواست ورود محموله های جدید داشته است که این موضوع همچنان در حال رایزنی است و امیدوار هستیم به سرانجام برسد. عراقچی در خصوص مدت زمان تمدید تعلیق تحریم های هسته ای ایران توسط ترامپ اظهار داشت درون قوانین تحریمی کنگره نحوه ورود کردن آن نیز مشخص شده است معمولا قوانین کنگره به رئیس

اخبار

محمدباقر نوبخت:

رای نگرفتن از مردم از ساعت ۲۴ به بعد برای تامین نظر شورای نگهبان بود

سخنگوی دولت گفت در انتخابات ۲۹ اردیبهشت ماه نظر شورای نگهبان این بود از ساعت ۲۴ به بعد هر رای که اخذ شود مخدوش است و حتی نوعی نگرانی برای ابطال وجود داشت بنابراین وزارت کشور برای تامین نظر شورای نگهبان نتوانست رای مردم را اخذ کند.

محمدباقر نوبخت این مطلب را امروز در پایان جلسه هیات دولت در پاسخ به پرسشی مبنی بر اینکه چرا در روز انتخابات عده ای نتوانستند رای خود را به صندوق بیندازند بیان کرد سخنگوی دولت گفت یک بخش ناشی از کمیت قابل ملاحظه و افزایش مخاطبان نسبت به انتخابات قبل بود نوبخت افزود بر اساس گزارش وزیر کشور در برخی از حوزه ها تعداد صندوق ها در یک شعبه بیش از یک مورد بود تعدادی که در نهایت باقی ماند ناشی از یک نوع قرارداد بود که وزارت کشور برای تامین نظر شورای نگهبان داشت وی افزود در دوره های گذشته کسانی که در آخرین مرحله با ساعت ۲۴ باقی می ماندند درب های شعبه بسته می شد و از افراد باقیمانده رای گیری می شد اما در رای گیری ۲۹ اردیبهشت ماه نظر شورای نگهبان این بود که از ساعت ۲۴ به بعد هر رای اخذ شود مخدوش است و حتی امکان نوعی نگرانی برای ابطال وجود داشت وی افزود بر این اساس وزیر کشور این موضوع را به طور مشروح در هیات وزیران گزارش داد نظر وی این بود که هیچ شبهه برای بحث انتخابات پیش نیاید نوبخت در پاسخ به پرسشی درباره برنامه دولت برای تامین اقلام مورد نیاز مردم در ماه رمضان نیز گفت دولت همانند سال های گذشته تلاش می کند همه اقلام مورد نیاز مردم برای برنامه ریزی های ویژه ماه مبارک رمضان را تامین کند و نظارت کافی و قیمت ها داشته باشد وی اضافه داد بر اساس اقدامی که هر فصل برای سبد غذایی خانوارهای تحت پوشش و نیازمند انجام می دادیم با توجه به اینکه فاز بعد این سبد غذایی از دیماه ماه تحویل داده شود اما برای اینکه شائبه انتخابات آن را مخدوش نکند آن را به بعد از انتخابات موکول کردیم و در روزهای آینده این سبد غذایی با اقلام بیشتر توزیع خواهد شد. سخنگوی دولت در پاسخ به پرسشی درباره برنامه دولت برای خروج از رکود، مسکن بر اساس وعده های داده شده در مناظرات نامزدهای انتخاباتی نیز گفت آنچه درباره مسکن وعده شده در چارچوب نمونه ای بود که هیات وزیران داشت حتی از نیاز با تکمیل پروژه مسکن مهر دولت در سال گذشته هزار میلیارد تومان در نظر گرفته بود. نوبخت افزود دو نمونه دیگر در دولت برای افزایش ۱۰۰ هزار مسکن روستایی و مسکن حمایتی و اجتماعی داشتیم که آن را با توجه به نمونه اجرایی خواهیم کرد.

قاسمی در واکنش به سخنان ترامپ:

«ایران هراسی» سیاستی شکست خورده است

سخنگوی دستگاه دیپلماسی کشورمان گفت سیاست ایران هراسی و تکرار ادعاهای تاریخ مصرف گذشته سیاستی شکست خورده و ناکارآمد است.

بهرام قاسمی اظهارات رئیس جمهور آمریکا در سرزمین های اشغالی در خصوص تمهید ایالات متحده سیبی و بازداشتن جمهوری اسلامی ایران از توسعه سلاح هسته ای و حمایت از تروریسم را سخنانی پوچ آورد و تکراری خواند. سخنگوی وزارت امور خارجه افزود جمهوری اسلامی ایران هیچگاه به دنبال سلاح هسته ای نبوده که کشوری بخواهد با ادعای بازداشتن از دستیابی به آن اهداف دیگری را دنبال کند. ایشان خوب است بدانند مراجع ذیصلاح بین المللی نیز بارها و بارها در ایران به تعهدات خود تاکید کرده اند و تاکنون باید دریافته باشند که سیاست ایران هراسی و تکرار ادعاهای تاریخ مصرف گذشته س

ثبات در سیاست‌ها، تعامل با دنیا

اولویت دولت دوازدهم حرکت در مسیر آزادسازی اقتصاد است

در ایام پس از انتخابات و با مشخص شدن رییس دولت دوازدهم، این سوال مطرح است که دولت بعد چه اولویت‌هایی را باید در دستور کار قرار دهد؟

«۲۳ میلیون و ۵۴۹ هزار و ۶۱۶ رای به نام حسن روحانی»؛ این نتیجه انتخاباتی است که بار دیگر نام حسن روحانی را برای حضور در قلب پاستور و ادامه دولت تدبیر و امید رقم زد. انتخاباتی که علاوه بر آن‌که نام شیخ دیپلمات را برای دولت آتی تکرار کرده و او را در جرگه روسای‌جمهور دو دوره‌ای قرار داده، مسوولیتی بیش از پیش بر شانه حسن روحانی نهاده است.

حال در ایام پس از انتخابات و با مشخص شدن رییس دولت دوازدهم، این سوال مطرح است که دولت بعد چه اولویت‌هایي را باید در دستور کار قرار دهد؟ این موضوعي است که ۱۵ اقتصاددانان، کارشناس و تحلیلگر اقتصادی آن را بررسی کردند. عمده مسایلی که وجه مشترك تحلیل‌های کارشناسی است، اصلاح ساختار اقتصادی کشور در حوزه‌های گوناگون است. آنها معتقدند دولت دوازدهم باید بازتعریفی برای حوزه‌هاي مهم اقتصاد داشته باشد و شجاعانه براي ایجاد تغییرات در آن گام بردارد. آنچه در ادامه می خوانید، مطالبه ۱۵ تحلیلگر اقتصادی از رییس دولت دوازدهم است:

سعید شیرکوند، استاد دانشگاه تهران: مهم‌ترین اولویت دولت دوازدهم در عرصه اقتصاد، بازنگری کوتاه در راه طی شده چهار سال گذشته و برنامه‌ریزی دقیق و متناسب با واقعیت برای ادامه روند گذشته و غلبه بر موانع اصلی توسعه اقتصادی کشور است. دولت دوازدهم باید با تکیه بر این رای اعتماد، تعامل مثبت، موثر و سازنده خود را با سرمایه‌گذاران داخلی و سرمایه‌گذاران خارجی به عمل آورده تا با تکیه بر به‌کارگیری این سرمایه‌های اقتصادی و فنی، شرایط رشد اقتصادی و اشتغال هر چه بیشتر را فراهم کنند

محسن جلال‌پور، رییس سابق اتاق بازرگانی ایران: بی تعارف، دولت به وزرایی چالاک و خلاق نیاز دارد. وزرایی که به اندازه اسحاق جهانگیری، اقتصاد را بشناسند و بخش خصوصی را باور داشته باشند. چه خوب می‌شود اگر در دولت جدید، روحانی تقسیم کار کند. کار سیاست و دیپلماسی را خود پیش ببرد و کار اقتصاد را به اسحاق جهانگیری و محمد نهاوندیان و مسعود نیلی واگذار کند

مسعود خوانساری، رییس اتاق بازرگانی تهران: شهروندان ایرانی بی‌صبرانه صلح، امنیت پایدار و پیشرفت کشور را طلب می‌کنند و اکنون زمان آن رسیده که این مطالبه عمومی در سایه وفاق ملی، از میدان نظر به عرصه عمل درآید. بخش‌خصوصی ایران امیدوار است سال های پیش رو، دوران آغاز رشدهای مثبت و اشتغال‌آفرین، توسعه بلندمدت و پایدار و پیشرفت روزافزون ایران در سایه تعامل و همکاری بیشتر با جهان باشد.

هادی حق‌شناس، یک کارشناس اقتصادی: دولت دوازدهم باید در وهله اول حل مشکل بیکاری و بهبود معیشت مردم را در دستور کار قرار دهد. از سوی دیگر، جذب سرمایه داخلی و خارجی موجب افزایش تولید، اشتغال و رفاه عمومی شهروندان می‌شود. راهکار مناسب برای تحقق این هدف، انتخاب تیم اقتصادی کارآمد و بهره‌ور است و اگر دولت دوازدهم بتواند نیروهای کارآمد را در بدنه دولت به کار بگیرد، با منابع موجود سرمایه‌گذاری هم می‌توان مشکلات فوری اقتصاد ایران را حل کرد. مهدی پازوکی، کارشناس اقتصادی: پیشنهاد می کنم دولت دوازدهم اولویت خود را بهبود فضای کسب‌وکار برای سرمایه‌گذاری قرار دهد. تا فضای کسب‌وکار بهبود نیابد، مشکل بیکاری کماکان پابرجا خواهد بود؛ برای افزایش سرمایه گذاری لازم است تولید ملی افزایش یابد، زیرا با افزایش تولید است که سطح رفاه بیشتر شده و مشکل بیکاری هم حل خواهد شد. همچنین لازم است که دولت دوازدهم شفافیت را به اقتصاد ایران برگرداند و از سویی سیستم تصمیم گیری دولت باید شفاف شود.

وحید شقاقی‌شهری، اقتصاددان: اکنون مهم‌ترین معضل اقتصاد ایران، رکود است؛ از رهگذر پرداختن به ایجاد بنگاه‌های کوچک و متوسط، نه‌تنها معضل بیکاری حل خواهد شد، بلکه از همین مسیر نرخ رشد هم بهبود پیدا می‌کند و رکود در مسیر بهبود می‌افتد.

اصغر سمیعی، رییس اسبق کانون صرافان: در حوزه ارز من فکر می‌کنم واقعی شدن قیمت‌ها و تک نرخی شدن ارز از اولویت‌ها باشد. دو پیش نیاز برای این امر لازم است: اول، تصمیم و دوم، جرأت. تصمیم را که انشاالله تیم اقتصادی جناب روحانی بگیرند و با توجه به اعتماد بالای مردم به ایشان که با آرایشان نشان دادند، جرات هم باید حاصل شود.

احمد پورفلاح، رییس اتاق بازرگانی ایران- ایتالیا: انتظار ما از دولت یازدهم این است که در فرصت جدید که در اختیارش قرار گرفته، فاصله را با بخش خصوصی کمتر کند. دولت باید در عمل میدان را به بخش خصوصی بسپارد تا به حرکت‌های مردم‌نهاد جامه عمل بپوشانیم و با سرعت بیشتری مسئولیت‌های اجتماعی، خیریه‌ها و حرکت‌های مردمی را دنبال کنیم.

حسین سلیمی، مشاور اقتصادی رییس پارلمان بخش خصوصی: مهمترین محوری که دولت باید در اسرع وقت در دستور کار خود قرار دهد، ایجاد اشتغال است. دولت باید از طریق افزایش سرمایه‌گذاری، زمینه‌های اشتغالزایی را در کشور فرهم کند. برای اینکه بتوانیم سرمایه خارجی جذب کنیم، باید دولت بر بهبود ارتباط با اقتصادهای بزرگ و افزایش تعامل با دنیا تمرکز کند کشورهای خارجی به ایران بیایند و بتوانند سرمایه‌گذاری کنند

علی قنبری، اقتصاددان: امروز مردم بیشتر از هر زمانی مطالبات خود از دولت را می‌بایست پیگیری کنند. شور اجتماعی و شعور اجتماعی در بیست و نهم اردیبهشت، پمپاژ خون در رگ‌های اقتصاد خواهد بود و تبلور رونق اقتصادی شتابان در آینده کشور خواهد بود.

اکبر خدابخشی، عضو هیات علمی گروه اقتصاد دانشگاه بوعلی‌سینا: دولت دوازدهم باید به‌دنبال راه فرار از وضعیت بیکاری که در اولویت عموم جامعه قرار دارد، باشد و بتواند زمینه کاهش نسبی نرخ بیکاری را فراهم کند که این کار با توجه به بخش تولید از طریق سرمایه‌گذاری تحقق می‌یابد. به طور قطع قسمت عمده این سرمایه‌گذاری می‌تواند از منابع بالقوه سرمایه‌گذاری خارجی فراهم شود که این خود با شرایط و روابط بین‌المللی ارتباط تنگاتنگ دارد. تحقق کاهش بیکاری در حد ایده‌ال با منابع و اتکا به سرمایه‌گذاری بخش داخلی امکان‌پذیر نخواهد بود.

علی شمس‌اردکانی، رییس کمیسیون انرژی اتاق بازرگانی و صنایع معادن تهران: اقتصاد ایران در ۴ سال گذشته از سمت اقتصاد نیازهای روزمره عبور کرده و اکنون زمان مناسبی است که تمرکز بر سرمایه‌گذاری به قصد افزایش تولید صورت بگیرد. با سرمایه گذاری تولید افزایش می یابد و نتیجه آن درآمد سرانه مردم بیشتر شده و به عبارت عامیانه شکم مردم سیر مي شود. پرداخت یارانه باید از مسیر نقدی به همه مردم باید به سمت تولید تغییر جهت بدهد و براي توانمند سازی دهك‌های کم‌درآمد می‌توان از روش‌های دیگری بهره گرفت، اما اینکه یارانه به همه اقشار مردم تعلق بگیرد، به جز تبعات تورمی، تاثیری نخواهد گذاشت.

مهدی پورقاضی، یک عضو هیات نمایندگان اتاق تهران: دولت دوازدهم باید محور برنامه های خود را بر توسعه صادرات قرار دهد، برای توسعه صادرات نیاز است که کالاهای صنعتی کشور رقابتی شوند. برای رقابتی شدن هم باید حتما استراتژی توسعه صنعتی وجود داشته باشد. اولویت بعدی دولت دوازدهم حرکت در مسیر آزادسازی اقتصاد است و به همین دلیل هم حتما ارز رسمی کشور باید تک نرخی شود. تک نرخی شدن ارز به هیچ وجه تورم زا نیست و ضرورت دارد که دولت به زودی این کار را عملی کند

عباس آرگون، عضو کمیسیون بازار پول و سرمایه اتاق تهران: اگر دولت بتواند در ادامه کارش بخش‌هایی از اقتصاد را که هنوز دچار رکود است به حرکت دربیاورد، و بیش از گذشته اقتصاد را به بخش خصوصی واگذار کند، می‌تواند به رشد پایدار در بازار سرمایه امید داشت

مهرزاد جهانی، تحلیلگر بازار سرمایه: با انتخاب مجدد دکتر روحانی در ۴ سال آینده شاهد تثبیت و به سرانجام رسیدن همه طرح‌هایی خواهیم بود که در ۴ سال گذشته برنامه‌ریزی‌های آن انجام گرفته و با پیشرفت‌هایی نیز همراه بوده است، بنابراین با انتخاب مجدد دکتر روحانی، دولت منتخب این فرصت را خواهد داشت که اهداف خود را به ثمر برساند.

رئیس مرکز پژوهش های مجلس تاکید کرد

ضرورت تعریف فرمولی برای خروج مسکن از رکود بدون افزایش قیمت

رئیس مرکز پژوهش های مجلس، با تاکید بر ضرورت برنامه مداری دولت دوازدهم، گفت: عمل به وعده های انتخاباتی از سوی دولت تحولی در اقتصاد کشور ایجاد خواهد کرد.

کاظم جلالی ، با تاکید بر اولویت بندی دولت دوازدهم در حوزه رفع مسائل اقتصادی کشور، گفت: اولویت ها در حوزه اقتصاد روشن و شفاف بوده و مهم ترین آن خروج اقتصاد از رکود خارج است.

نماینده مردم تهران، ری، شمیرانات، اسلامشهر و پردیس در مجلس شورای اسلامی، با بیان اینکه باید بتوانیم در سال جاری از رکود خارج شویم، افزود: توجه به مباحث مهمی همچون اشتغال که در انتخابات نیز صحبت های زیادی حول محور آن شد از دیگر اولویت هایی است که دولت باید در دستور کار خود قرار دهد.

وی با اشاره به اظهارنظر رئیس جمهور در خصوص ضرورت ایجاد سالانه یک میلیون شغل در کشور، تصریح کرد: ایجاد اشتغال برای جوانان در کنار توجه به بحث معیشت آن ها و رسیدگی به اقشار و دهک های پایین و مسضعفین جامعه باید در دستور کار دولت باشد.

جلالی تاکید کرد: اگر برنامه های اعلامی دولت در مناظرات انتخاباتی به خوبی پیش برود می تواند تحولی در کشور ایجاد کند.

وی با اشاره به وضعیت فعلی بازار مسکن، گفت: رکود موجود در مسکن بسیاری از صنایع کشور را از رونق باز داشته است از این رو اقدام عاجل برای خروج مسکن از رکود به ایجاد تحول در صنایع وابسته نیز منجر می شود.

رئیس مرکز پژوهش های مجلس شورای اسلامی، با تاکید بر اینکه دولت باید برای ایجاد رونق در بازار مسکن برنامه جامعی داشته باشد، افزود: اگر خروج از رکود باز به معنی گران شدن مسکن باشد باز هم به مردم آسیب می زند از این رو باید فرمولی پیدا شود که هم قیمت مسکن عادلانه رعایت شود و در کنار آن علاوه بر خروج مسکن از رکود صنایع مرتبط با آن نیز رونق یابند.

خبر

نقوی حسینی نشست فوق العاده کمیسیون امنیت را تشریح کرد:

سیستم مالی و پولی ایران در بن بست نیست

سخنگوی کمیسیون امنیت ملی و سیاست خارجی مجلس شورای اسلامی گزارش نشست فوق العاده کمیسیون متبوع خود را تشریح کرد. سیدحسین نقوی حسینی در گفت و گو با خبرنگار خبرگزاری خانه ملت، با اشاره به نشست فوق العاده امروز کمیسیون امنیت با حضور عباس عراقچی رئیس ستاد اجرای برجام اظهار داشت: در این نشست دومین گزارش کمیسیون امنیت ملی از برجام مورد بررسی قرار گرفت. نماینده مردم ورامین در مجلس دهم شورای اسلامی ادامه داد: گزارش در هشت بخش تهیه و برای سازمان انرژی هسته ای و وزارت امور خارجه ارسال شده تا اگر نظراتی دارند ارائه کنند. اجرای تعهدات ایران، رفع تحریم ها تاکنون، برخی تحریم های باقی مانده، از جمله ۲۴۱ شخص و نهادی که همچنان در تحریم قرار داشته و خواهند داشت، تحریم های مالی و بانکی که همچنان باقی مانده و یا حداقل در همکاری با بانک ها از جمله موضوعاتی است که دراین گزارش به آن پرداخته شده است. وی ادامه داد: ذوالنوری رئیس کمیته هسته ای کمیسیون عنوان کرد که چرا با روابط مال تنها به بانک های کوچک و محدود می شود و چرا با بانک های بزرگ و اصلی نمی توانیم کار کنیم. گزارش معتقد است همچنان آثار تحریم حاکم بر روابط بانکی ایران با بانک های بزرگ وجود دارد. این نماینده مجلس عنوان کرد: همچنین مطرح شد که فرآیند کمیسیون مشترک، خرید کیک زرد و یا تصویب تحریم های هسته ای جدید مثل ایسا از جمله مشکلات و موانع قابل طرح در جریان اجرای برجام است. مطابق این گزارش، دستورات رئیس جمهور محترم هم متضمن فعالیت های برجام نیست، چون برای مثال توسعه پیشران های هسته ای می تواند با سوخت ۳ درصد غنی شده هم عملی است. نقوی حسینی گفت: در نهایت در پایان گزارش پیشنهاد شد که همان قانون اقدام متقابل مصوب مجلس شورای اسلامی اجرا شود. تعیین مصداق های آن هم با دولت و وزارت امور خارجه است. اما از جمله خروج از تعهدات غرب به موضوعاتی مانند تعمیر ۱۲۰ موتور هواپیما بر می گردد که همچنان عملیاتی نشده است.

انتقاد عراقچی از دومین گزارش برجامی کمیسیون امنیت ملی

وی به توضیحات عراقچی اشاره کرد و اظهار داشت: عراقچی اعتقاد داشت که گزارش منصفانه نیست چرا که گزارش به روز نیست و وزارت خارجه در حال اتمام گزارش دیگر است و در این مدت اتفاقات جدیدی رخ داده است. این نماینده گفت: عراقچی مطرح کرد که رویکرد گزارش منفی است، شرایط فعلی، شرایطی نیست که ما با چنین رویکرد منفی به برجام نگاه کنیم. ترامپ طی ماه های گذشته دو نامه به کنگره نوشته است. یکی از آنها این است که ایران پایبند به اجرای برجام است و دومی دستور توقف اجرای تحریم ها بود که هر دو به نفع ماست. عراقچی تاکید کرد: دوستان ترامپ به دنبال فضاسازی است تا ایران از برجام خارج شود، ما نباید به آن فضاسازی کمک کنیم. برجام منافعی برای کشور داشته، باید همه کمک کنیم منافع در برجام کسب شود. گزارش مجلس نباید فضای منفی نسبت به برجام ایجاد کند و مانع از سرمایه گذاری و فضای مثبت همکاری بین المللی شود. برجام هر کاری که باید انجام دهد، انجام داده است. به گفته رئیس ستاد پیگیری اجرای برجام باقی ماندن اشخاص و نهادهای حقیقی و حقوقی در لیست تحریم های غیرهسته ای جزئی از برجام است، چون تحریم آنها هسته ای نیست. در مورد بانک ها هم اینکه همکاری بانکی ما به حالت عادی و طبیعی برنگشته ربطی به برجام و مسائل هسته ای ندارد. مربوط به تحریم های اولیه آمریکایی ها است نه تحریم های هسته ای، ما از سیستم مالی و پولی آمریکا نمی توانیم استفاده کنیم و این تحریم مربوط به تحریم های هسته ای نیست. سیستم مالی آمریکایی ها هم بر نظام اقتصادی دنیا حاکم است و با دلار تعریف شده است.

سیستم بانکی ایران محدود نیست

نقوی حسینی گفت: ما در استفاده از یورو، ین ژاپن و سایر پول ها مشکلی نداریم و به هیچ وجه سیستم مالی و پولی ما در بن بست نیست. بانک های بزرگ هم در معاملات و پروژه های خاص با ما کار می کنند. مشکل دوم نظام بانکی FETF است که مربوط به تحریم های پولشویی و مبارزه با تروریسم است نه مسائل هسته ای. در حوزه بیمه ای ما هیچ مشکلی وجود ندارد. در مورد ریسک سرمایه گذاری مربوط به هسته ای نیست که برجام آن را بردارد. اینکه منطقه متشنج است و سرمایه گریزی وجود دارد تقصیر برجام نیست. سخنگوی کمیسیون امنیت ملی ادامه داد: در مورد کمیسیون مشترک نیز سوال شد که اگر طرف مقابل به تعهدات خود عمل نکرد، باید به کدام مرجع شکایت کرد؟ دادگاه لاهه و یا شورای امنیت که مرجع مناسبی نبود. و عراقچی توضیح داد ما راه حل پیدا کردیم و گفتیم در کمیسیون مشترک مکانیزمی مطرح کردیم که در صورت خروج از تعهدات، اجرای تعهداتمان را متوقف می کنیم. در حالی که طرف مقابل باید به شورای امنیت مراجعه کند ولی ما به هیچ مرجع دیگری مراجعه نمی کنیم. عراقچی تاکید کرد: حفظ فردو با هزار سانتریفیوژ ضمانت اجرای تعهدات است. در مورد ایسا، اقدامات پشیمان کننده ای انجام دادیم که آمریکایی ها از تصویب آن پشیمان شدند. همچنین مصادره دو میلیارد دلار از سرمایه های ایران هم ارتباطی با نقض برجام و خود برجام ندارد. در مورد تعمیر ۱۲۰ موتور هواپیما هم اولین بار است که ما می شنویم. چه ارتباطی با برجام دارد؟ و چه ارتباطی با تعهدات در برجام دارد؟ نقوی حسینی گفت: در ادامه ذوالنوری با اشاره به گزارش گفت به طور مفصل به دستاوردهای برجام از جمله رفع موانع و مشکلات بیمه ها پرداخته شده است اما نگاه ما در گزارش باید پیشرفت برجام باشد و اگر کمیسیون تصمیم گیری کند گزارش را بروز خواهیم کرد. در نهایت مقرر شد گزارش با اعمال تغییرات جدید ارائه شود./

احضار متهم : مجتمع شهید مطهری تهران شعب دادگاه بموجب کیفر خواست در پرونده کلاسه ۹۶۰۰۲۳۶ برای زهرا علی بیگی فرزند رضا باتهام توهین و تهدید تقاضای کیفر نموده که رسیدگی به موضوع به این شعبه ارجاع و وقت رسیدگی برای مورخه ۹۶/۵/۱۵ ساعت ۱۰/۳۰ تعیین گردیده است با عنایت به مجهول المکان بودن و عدم دسترسی به متهم و در اجرای مقررات مواد ۲۱۱ ق آئین محاکمات یکنوبت منتشر تا متهم جهت دفاع از اتهام انتسابی در وقت مقرر در دادگاه حاضر گردد بدیهی است در صورت عدم حضور مطابق مقررات رسیدگی غیابی بعمل خواهد آمد
۳۶۵۵۹۸م الف شعبه ۱۱۱۰ کیفری ۲ مجتمع شهید مطهری تهران

ابلاغ احضار به امیر حاتمی و مهدی حاتمی شاکی : محمد باقعا بطرفیت شما باتهام سرقت شکایتی را مطرح نموده که پس از ارجاع به شعبه پانزدهم بازپرسی عمومی و انقلاب ناحیه ۶ تهران واقع در تهران خ انقلاب خ مفاتح تحت کلاسه ۹۰۰۱۱۰ ثبت گردیده است باتحاط مجهول المکان بودن شما و بنا به شکایت شاکی و با استناد بماده ۱۷۱ ق آئین محاکمات یک نوبت در یکی از روزنامه های کثیرالانتشار محلی آگهی می گردد تا ظرف مدت یک ماه از تاریخ نشر آگهی جهت رسیدگی به شکایت شاکی در دادسرا حاضر و ضمن اعلام آدرس جدید خود از موضوع شکایت بطور کامل مطلع شوید در غیر اینصورت دادسرا اتخاذ تصمیم خواهد نمود.
۳۶۵۵۹م الف بازپرسی شعبه ۹۵ دادسرای ناحیه ۶ تهران

ابلاغ احضاریه به ضیاءالدین دستگیر با نام مستعار فرزاد شکایت پری دخت مهرپرست ۱- فاطمه پری قلعه سرخ ۲- راضیه اعرابی بوم علیشاهی ۳- نادر وفاداری مهر بطرفیت شما باتهام انتقال منافع مال غیر شکایتی را مطرح نموده که پس از ارجاع به شعبه پانزدهم بازپرسی دادسرای عمومی و انقلاب ناحیه ۶ تهران واقع در تهران خ انقلاب خ مفاتح تحت کلاسه ۹۰۰۱۳۲۲ ثبت گردیده است باتحاط مجهول المکان بودن شما و بنا به شکایت شاکی و با استناد بماده ۱۷۱ ق آئین محاکمات یک نوبت در یکی از روزنامه های کثیرالانتشار محلی آگهی می گردد تا ظرف مدت یک ماه از تاریخ نشر آگهی جهت رسیدگی به شکایت شاکی در دادسرا حاضر و ضمن اعلام آدرس جدید خود از موضوع شکایت بطور کامل مطلع شوید در غیر اینصورت دادسرا اتخاذ تصمیم خواهد نمود.
۳۶۵۶۰م الف بازپرسی شعبه ۹۵ دادسرای ناحیه ۶ تهران

احضار متهم در پرونده کلاسه ۹۱۰۹۰۴ب۲ این بازپرسی متهم بهراد حسینی باتهام قماشی و تهدید و انتشار تصاویر شاکی در فضای مجازی تحت تعقیب می باشد نظر باینکه متهم فوق مجهول المکان بوده وقت پرونده به یک ماه پس از نشر آگهی تعیین گردیده است بدینوسیله به تجویز ماده ۱۷۱ ق آئین محاکمات ابلاغ می گردد تا در وقت مذکور جهت رسیدگی و دفاع از اتهام انتسابی در این بازپرسی بخشایی تهران خ شریعتی بالاتر از سه راه طالقانی نبش کوچه فرهاد ۲ دادسرای ناحیه ۲۱ حاضر شوید در غیر اینصورت طبق مقررات قانونی اتخاذ تصمیم خواهد شد
۳۶۵۶۱م الف بازپرسی شعبه ۲ دادسرای ناحیه ۲۱ تهران

احضار متهم در پرونده کلاسه ۹۱۰۷۲۰ب۲ این بازپرسی متهم نیما جوادی مقدم باتهام تحصیل وجه از طریق استفاده غیرمجاز از سیستم رایانه ای تحت تعقیب می باشد نظر باینکه متهم فوق مجهول المکان بوده وقت پرونده به یک ماه پس از نشر آگهی تعیین گردیده است بدینوسیله به تجویز ماده ۱۷۱ ق آئین محاکمات ابلاغ می گردد تا در وقت مذکور جهت رسیدگی و دفاع از اتهام انتسابی در این بازپرسی بخشایی تهران خ شریعتی بالاتر از سه راه طالقانی نبش کوچه فرهاد ۲ دادسرای ناحیه ۲۱ حاضر شوید در غیر اینصورت طبق مقررات قانونی اتخاذ تصمیم خواهد شد
۳۶۵۶۴م الف بازپرسی شعبه ۲ دادسرای ناحیه ۲۱ تهران

دادنامه پرونده کلاسه ۹۱۰۹۵۳۶۱۵۹۰۰۱۰۹۱ شعبه ۱۰۳۹ دادگاه کیفری ۲ تهران دادنامه ۹۶۰۹۶۷۲۱۹۰۱۰۱۰۰۲ شاکی : داود فطاری فرزند محمد مقیمین : ۱- سپهر سجادی نژاد فرزند احمد با وکالت حسین ولی زاده فرزند علی محمد ۲- جمشید انگری ۳- علی اکبر انصافی ۴- محمد دهقانی ۵- رضا قمی اتهام : کلاهبرداری رای دادگاه در خصوص اتهام ۱- سپهر سجادی نژاد ۲- محمد دهقان ۳- جمشید انگری ۴- علی اکبر انصافی ۵- رضا قمی کلاتی دایر بر شرکت در کلاهبرداری موضوع شکایت داود فطاری بدین شرح که ناصر دنگال با درج آگهی اعطای وام در جرائد با شاکی قرارداد اعطای وام بمبلغ پنجاه میلیون تومان را منعقد و در هنگام پرداخت پنجاه میلیون تومان وجه به صورت پول مدوری به مبلغ ۲۰ درصد سالیانه تمادی فروم های چاپی بصورت سفید از وی اخذ نمودند سپس وی را در یکی از دفترخانه های اسناد رسمی حاضر و نسبت به اخذ وکالت بلاعزل در فروش و انتقال ملک مورد وثیقه را از وی اخذ نمودند و متعاقبا بعد از گذشت یکماه بنا به کلفه شاکی وی را مجبور به استرداد وجه مأخوذه می کند و تهدید می نمایند که در صورت عدم استرداد وثیقه با وکالت اعطایی منتقل خواهد شد و در نهایت به همین روش ملک مورد وثیقه را بنام خود نموده و طی چندین مرحله جابجایی مالی در مقابل دریافت حدود ده میلیارد ریال وام از بانک شهر در رهن قرار داشته و متعاقب ادعای شاکی و طرح شکایت کیفری متهم ردیف اول مدعی خرید ملک از شاکی شده و رسیدهای عادی ارائه داده که رسیدهای دریافت پول مدعی به مبلغ یک میلیارد و پانصد میلیون ریال و دیگری دو میلیارد و پانصد میلیون ریال از سوی شاکی می باشد و مدعی شده است که ملک را بمبلغ چهار میلیارد ریال خریده و طی رسیدهای مذکور وجه آن را پرداخت کرده این در حالی است که احد دیگری از متهمان بنام محمد دهقان در بازجویی خود به صراحت عنوان داشته که موضوع فقط پرداخت پانصد میلیون ریال پول با بهره سی درصد سالیانه بوده و ملک مورد دعوی بعنوان تضمین و وثیقه بوده است و غیر از پنجاه میلیون ریال پولی از سوی آقای سجادی نژاد به شاکی پرداخت نشده است و با ارجاع امر به کارشناس رسمی اصالت خط و امضا کارشناس منتخب نیز ناظر درج مبالغ که با خودکار در رسیدهای چاپی دریافت شین ارائه شده از سوی متهم ردیف های اول را تایید نموده است به عبارت دیگر فرم های چاپی با امضا شاکی در زمانی موعد درج مبلغ گردیده است و حتی در یکی از رسیدها که رسید دریافت پانصد میلیون ریال بوده نکته دو میلیارد یکصد پانصد میلیون ریال الحاق شده و رسید مبلغ پانصد میلیون به دو میلیارد و پانصد میلیون ریال تغییر یافته لذا با توجه به اقدامات انجام شده و نقل و انتقالات صورت گرفته که همگی در راستای توسل به وسایل متقلبانه و فریب مجنی علیه بوده که منجر به بردن مال وی شامل پلاک ثبتی مذکور می باشد تحقق یافته و چون ارزش ملک مذکور توسط کارشناس رسمی دادگستری هشت میلیارد ریال برآورد شده است لذا بنابمراتب فوق و شکایت شاکی و مستندات ابرازی دفاعیات غیر موجه برخی از متهمان در مرحله تحقیقات مقدماتی و عدم حضور ایشان در دادگاه و عدم دفاع از اتهام وارده بزه انتسابی به ناصر دنگال محرز است دادگاه باستناد ماده ۶ قانون تشدید مجازات مرتکبین اختلاس و ارتشا و کلاهبرداری و ماده ۱۴۸ ق م ا مصوب ۱۳۹۲ متهم ردیف اول را بتحمل پنج سال حبس و هشت میلیارد ریال جزای نقدی و متهمان ردیف دوم تا پنجم را هریک بتحمل دو سال حبس تعزیری و هشت میلیارد ریال در حق دولت محکوم می نماید در خصوص رد مال با توجه به انتقال قطعی مالکیت شاکی می تواند با طرح دعوی حقوقی حقوق خود را پیگیری نماید رای صادره غیابی ظرف ۲۰ روز از تاریخ ابلاغ قابل واخواهی در این مرجع و سپس ظرف ۲۰ روز قابل تجدیدنظر در محاکم تجدیدنظر استان تهران می باشد.
۳۶۷۰۲۵م الف رییس شعبه ۱۰۳۹ کیفری ۲ مجتمع شهید قدوسی تهران

احضار متهم : حسین قاسمی و سجاد عطایی در پرونده کلاسه ۹۶۰۰۱۱۱۹ باتهام کلاهبرداری برای متهم حسین قاسمی فرزند بابا و سجاد عطایی از ناحیه دادسرا با توجه به شکایت قاضیانی کیفر نموده که رسیدگی به موضوع به این شعبه ۱۱۱۸ کیفری ۲ تهران واقع در پونک نبش نیایش ارجاع و وقت رسیدگی برای مورخه ۹۶/۵/۱ ساعت ۹/۳۰ تعیین گردیده است با عنایت به مجهول المکان بودن و عدم دسترسی به متهمین و در اجرای مقررات مواد ۱۱۱- ۱۸۰ ق آئین محاکمات یکنوبت منتشر تا متهم جهت دفاع از اتهام انتسابی در وقت مقرر در دادگاه حاضر گردد بدیهی است در صورت عدم حضور مطابق مقررات رسیدگی غیابی بعمل خواهد آمد
۳۶۵۵۲۹م الف مدیردفتر شعبه ۱۱۱۸ کیفری ۲ مجتمع قدس تهران

احضار متهم : داود رامیانی در پرونده کلاسه ۹۶۰۲۰۱۱۱۱۲۸ باتهام تولید صحنه جنسی برای متهم داود رامیانی از ناحیه دادسرا با توجه به شکایت قاضیانی کیفر نموده که رسیدگی به موضوع به این شعبه ۱۱۱۹ کیفری ۲ تهران واقع در پونک نبش نیایش ارجاع و وقت رسیدگی برای مورخه ۹۶/۵/۱ ساعت ۱۰/۰۰ تعیین گردیده است با عنایت به مجهول المکان بودن و عدم دسترسی به متهم و در اجرای مقررات مواد ۱۱۱- ۱۸۰ ق آئین محاکمات یکنوبت منتشر تا متهم جهت دفاع از اتهام انتسابی در وقت مقرر در دادگاه حاضر گردد بدیهی است در صورت عدم حضور مطابق مقررات رسیدگی غیابی بعمل خواهد آمد
۳۶۵۵۵۸م الف مدیردفتر شعبه ۱۱۱۹ کیفری ۲ مجتمع قدس تهران

احضار متهم به تجویز ماده ۲۱۱ ق آئین محاکمات به متهم مجهول المکان ۱- مشریجه نقی لو فرزند علی ۲- علی عسگری فرزند قاسم ۳- رسول عسگری فرزند قاسم که مشخصات بیشتری از وی در دسترس نیست بدینوسیله ابلاغ می گردد پرونده اتهامی وی بکلاسه ۹۰۰۰۵۵ در این شعبه ثبت و موضوع شکایت محمد مهدی پوراسفاد و غیره برای مورخ ۹۶/۵/۹ ساعت ۱۰/۰۰ وقت رسیدگی تعیین شده است مراتب برای یک نوبت در یکی از روزنامه های کثیرالانتشار درج گردد تا متهم در موعد مقرر حاضر شود را به این شعبه ۱۰۲۹ مستقر در مجتمع قضایی قدوسی به آدرس تهران ونک خ ملاصدرا نبش کوردستان پ ۱۱ معرفی و از خود دفاع نماید و الا دادگاه غیابا به موضوع رسیدگی و رای مقتضی صادر خواهد نمود.
۳۶۵۵۲۹م الف رییس شعبه ۱۰۲۹ کیفری ۲ مجتمع شهید قدوسی تهران

احضار متهم بموجب کیفر خواست صادره از دادسرای ناحیه ۴۱ در پرونده کلاسه ۹۶۰۰۰۱۰۰۰۱۰۱۰۰۱۰۱ برای امیر ترنانی و سودابه عیشکان و سهیلا عیشکان باتهام همکاری در شرکت هرمی متجر به اختلال در نظام اقتصادی مجتمع یکصد و پنجاه هزار تومان از جمله جنحه عمومی بزه قاضیانی گردیده است رسیدگی به موضوع به این شعبه ارجاع و وقت رسیدگی برای مورخه ۹۶/۵/۱۴ ساعت ۱۰/۰۰ تعیین گردیده است با عنایت به مجهول المکان بودن و عدم دسترسی به متهم و در اجرای مقررات مواد ۲۱۱ ق آئین محاکمات ۹۲ مراتب یکنوبت منتشر تا متهم جهت دفاع از اتهام انتسابی در وقت مقرر در دادگاه حاضر گردد بدیهی است در صورت عدم حضور مطابق مقررات رسیدگی غیابی بعمل خواهد آمد
۳۶۵۵۰۰م الف دادیار شعبه ۱۰۱۰ کیفری ۲ مجتمع شهید قدوسی تهران

ابلاغ وقت رسیدگی به رضا حسین پوری فرزند محمد به تجویز ماده ۲۱۱ ق آئین محاکمات ۱۳۹۲ به متهم مجهول المکان که مشخصات بیشتری از وی در دسترس نیست بدینوسیله ابلاغ می گردد پرونده اتهامی وی بکلاسه ۹۶۰۱۱۱۰ در این شعبه ثبت و باتهام ضرب و جرح و توهین برای مورخ ۹۶/۵/۲۰ ساعت ۹/۰۰ وقت رسیدگی تعیین شده است مراتب برای یک نوبت در یکی از روزنامه های کثیرالانتشار درج گردد تا متهم در موعد مقرر حاضر شود را به این شعبه مستقر در مجتمع قضایی قدوسی به آدرس تهران ونک خ ملاصدرا نبش کوردستان پ ۱۱ معرفی و از خود دفاع نماید و الا دادگاه غیابا به موضوع رسیدگی و رای مقتضی صادر خواهد نمود.
۳۶۵۵۵۱م الف رییس شعبه ۱۰۲۱ کیفری ۲ مجتمع شهید قدوسی تهران

شاکی محمدرضا اسماعیل زاده شکایتی علیه متهمین مهدی محمودلو و اصغر چوبی دایر بر سرقت و دستکاری کلنتری برق مطرح نموده که برای مورخ ۹۶/۵/۲۱ ساعت ۹ جهت وقت رسیدگی می باشد با توجه به مجهول المکان بودن متهمه مراتب وفق ماده ۱۷۱ ق آئین یک نوبت در جراید کثیرالانتشار محلی منتشر شده تا ناسبرده در وقت مقرر جهت رسیدگی حاضر شود.
۳۶۵۵۵۷م الف مدیردفتر شعبه ۱۰۰۹ کیفری ۲ مجتمع ولیعصر تهران

ابلاغ وقت رسیدگی به امیر ابوالحسنی به تجویز ماده ۱۷۱ ق آئین محاکمات به متهم مجهول المکان که مشخصات بیشتری از وی در دسترس نیست بدینوسیله ابلاغ می گردد پرونده اتهامی وی بکلاسه ۹۶۰۱۲۲ در این شعبه ثبت و باتهام باکلاهبرداری ۲ نفر از اتباع بیگانه برای مورخ ۹۶/۵/۲۹ ساعت ۹/۰۰ وقت رسیدگی تعیین شده است مراتب برای یک نوبت در یکی از روزنامه های کثیرالانتشار درج گردد تا متهم در موعد مقرر خود را به این شعبه مستقر در مجتمع قضایی قدوسی به آدرس تهران ونک خ ملاصدرا نبش کوردستان پ ۱۱ معرفی و از خود دفاع نماید و الا دادگاه غیابا به موضوع رسیدگی و رای مقتضی صادر خواهد نمود.
۳۶۵۵۴۲م الف رییس شعبه ۱۰۲۱ کیفری ۲ مجتمع شهید قدوسی تهران

احضار متهم بموجب کیفر خواست صادره از دادسرای ناحیه ۶ بموجب کیفر خواست در پرونده کلاسه ۹۶۰۰۰۲۲۲۲۵۰۰۰۳۳۷ برای علی رضا نوروزی ۱- ۹۶۰۲۲۱۱۰۲۰۰۰۳۵ برای علی رضا نوروزی

ایران
پنجشنبه –چهارم خرداد ماه ۱۳۹۶ – سال بیستم – شماره ۴۲۸۷

ایران ۲ - زامبیا ۴ ؛

از صعود قطعی تا حذف احتمالی

جوانان کشورمان نتوانستند قدر دو گل خود را بدانند و در عرض ۱۰ دقیقه بازی پیروز را با شکست عوض کنند.

جوانان کشورمان در دومین دیدار خود نیز توانستند بازی خوبی ارائه دهند، آنها که نیمه اول را با برتری به پایان رساندند در دومین دوم نیز برد خود را پررنگ تر کردند اما در نهایت موفق نشدند با پیروزی به کار خود پایان دهند و چهار بار اسیر مهاجمان حریف شدند.

ایران - زامبیا، ورزشگاه ججو کره جنوبی، ساعت ۱۲:۳۰

داور: آنتونیو ماتئو (اسپانیا)

کمک‌ها: پائو سبریان و روبرتو دیاز (اسپانیا)

تیم ملی جوانان ایران:

نیما میرزازاد، علی شهسواری، عارف آقاسی، مهران درخشان مهر، نیما طاهری، امید نورافکن، محمد سلطانی (۶۸ عارف غلامی)، ابوالفضل رزاق‌پور، محمد مهدی مهدی خانی (۸۰ امیر روستایی)، رضا جعفری (۷۲ مهدی قائدی) و رضا شکاری

سرمربی: امیرحسین پیروانی

تیم ملی جوانان زامبیا:

نانگانی باندا، سلیمان ساکالا، شمی میامبه، موزس نیوندو، پروسپر چیلویا، بویه سیامه، اسنوک میوپو، امانوئل باندا، کانلید لاچانگا (۴۶ داکا)، ادوارد چیلوفا (۸۸ سیامی) و جونیور ساکالا

سرمربی: بستون چامبشی

کارت زرد:

سلیمان اسکالا (۵۰) از زامبیا

شرح بازی:

ملی پوشان کشورمان پس از برتری دو گله خود نتوانستند در برابر حریف مهم خود به پیروزی برسند و در نهایت بازی دوم خود را با شکست پشت سر گذاشتند.

بازی با حملات جوانان کشورمان آغاز شد و پس از از دست رفتن یکی دو موقعیت توانستند به گل اول بازی دست پیدا کنند، جوانان ایران که خیلی زود به گل رسیدند تا میانه های نیمه اول نبض بازی را در دست داشتند و با به دست آوردن میانه میدان هر چند فرصت جدی روی دروازه حریف ایجاد نکردند اما مانع از ایجاد فرصت روی دروازه خود نیز شدند. اما از میانه های نیمه تیم آفریقایی فشار خود را روی دروازه ایران آغاز کرد اما موفق نشد دروازه ایران را باز کند.

اما در نیمه دوم بازهم جوانان ایران حملات را روی دروازه حریف آغاز کردند و باز هم خیلی زود موفق شدند به گل برسند و پیروزی خود را پررنگ تر کردند، این نتیجه تا دقیقه ۵۵ پیش رفت اما از آن دقیقه به مدت ۱۰ دقیقه توفان زامبیایی ها آغاز شد و آنها موفق شدند دو بار دروازه ایران را باز کنند و بازی را به تساوی بکشانند، آفریقایی ها که شکاف بین مدافعان ایران را به خوبی پیدا کرده بودند و ضعف مدافعان ایران در پوشش بازیکن شوت زن پشت محوطه جریمه را فهمیده بودند توانستند دو بار دیگر گلزنی کنند تا با برتری کامل بازی را به اتمام برسانند.

حملات بازیکنان ایران در دقایق پایانی نیز دیگر سودی برای این تیم نداشت تا جوانان کشورمان برای صعود از گروه سوم، نیاز به کسب امتیاز در بازی سوم برابر پرتغال داشته باشند.

شرح گل‌ها:

ایران ۱ زامبیا ۰ (دقیقه ۷، رضا شکاری): مهاجم تیم ملی توانست موقعیت از دست رفته خود در دقیقه دوم را جبران کند و دروازه حریف را باز کرد، او با اشتباه گلر آفریقایی صاحب توپ شد و توانست با حرکتی دیدنی گلر را از پیش رو بردارد و اولین گل ایران را به ثمر برساند.

ایران ۲ زامبیا ۰ (۴۹، رضا شکاری): هجوم ملی پوشان ایران با حرکت زیبای نورافکن درون محوطه آفریقایی ها ادامه یافت و مدافع آفریقایی مجبور به خطا روی این بازیکن شد تا داور به نشانه پنالتی در سوت خود بدمد و رضا شکاری پشت این ضربه ایستاد و موفق شد برخلاف جهت حرکت دروازه بان زامبیایی درون دروازه حریف را باز کند .

ایران ۲ زامبیا ۱ (دقیقه ۵۴، جونیور ساکالا) : ارسال زیبای کاپیتان زامبیا از درون زمین خودی روی خط محوطه جریمه ایران فرود آمد و ضربه سر بازیکن این تیم توپ را با ساکالا رساند وی نیز با حرکت زیبای خود مدافع ایران جا گذاشت و با ضربه ای دقیق توپ را به گوشه دروازه فرستاد.

ایران ۲ زامبیا ۲ (دقیقه ۵۹، اسنوک میوپو): ملی پوشان ایران تنها دقایقی پس از باز شدن دروازه خود، باز هم اسیر یک شوت شدند و ضربه مهاجم زامبیا از پشت محوطه جریمه به زیبایی وارد دروازه ایران شد.

ایران ۲ زامبیا ۳ (دقیقه ۶۵، امانوئل باندا): در این دقیقه شوک به تیم ملی ایران وارد شد و به هم ریختگی مدافعان ایران کار دست تیم ملی داد، ارسال زامبیایی ها پس از دو بار دفع میرزازاد با ضربه سوم از بین مدافعان ایران درون دروازه جای گرفت.

ایران ۲ زامبیا ۴ (دقیقه ۷۲، داکا): بازیکنان زامبیا موفق شدند باز هم دروازه ایران را از روی شوت راه دور باز کنند، آنها که متوجه ضعف ایران در شوت راه دور شدند در این دقیقه با شوتی زیبا توپ را به کنج دروازه ایران فرستادند.

بهترین بازیکن:

جونیور ساکالا مهاجم زامبیایی ها را می توان بهترین بازیکن این دیدار دانست، او که یکی از گل های تیمش را در این دیدار به ثمر رساند بارها با حرکات خود مدافعان ایران را به هم ریخت و توانست با اثرگذاری بالای خود موجبات پیروزی تیمش را فراهم کند.

اتفاق ویژه:

ملی پوشان کشورمان در صورتی که می توانستند از این بازی امتیاز بگیرند یکی از اصلی ترین امیدهای صعود محسوب می شدند، آنها حتی از حریف قدرتمند خود نیز با دو گل پیش افتادند اما عجیب بود که نه تنها موفق نشدند از گل های خود دفاع کنند که چهار بار نیز دروازه خود را باز شده دیدند. البته ملی پوشان ایران هنوز امید به صعود از گروه خود دارند.

دقایق حساس:

دقیقه ۲ - اولین موقعیت خطرناک این دیدار در دومین دقیقه بازی اتفاق افتاد و ملی پوشان ایران می توانستند دروازه حریف را باز کنند اما شکاری موقعیت استثنایی خود را با بی دقتی از دست داد.

دقیقه ۱۱ - ضربه ایستگاهی بازیکن زامبیایی از بالای دروازه به بیرون رفت.

دقیقه ۱۱ - حمله دیگر از تیم آفریقایی صورت گرفت اما بازیکن این تیم به دلیل حضور در آفساید متوقف شد.

دقیقه ۱۳ - یک حمله دیگر از بازیکنان کشورمان اما داور به نشانه آفساید در سوت خود دمید.

دقیقه ۲۴ - شوت راه دور بازیکنان زامبیا از بالای دروازه ایران به بیرون رفت.

دقیقه ۳۰ - حرکت هجومی زامبیایی ها دروازه ایران را تهدید کرد اما میرزازاد موفق شد دروازه ایران را بسته نگه دارد.

دقیقه ۳۶ - ارسال بلند حریف از روی نقطه کرنر توسط میرزازاد از روی دروازه ایران دور شد.

دقیقه ۴۱ - ارسال بلند ملی پوشان کشورمان از روی نقطه کرنر، با ضربه سر مهاجم ایران همراه شد اما این توپ سودی برای ما نداشت.

دقیقه ۴۴ - ضدحمله سریع زامبیایی ها دروازه ایران را با خطر مواجه کرد اما خروج خوب میزازاد و پوشش مناسب وی باعث دفع خطر شد.

دقیقه ۴۵ - شوت راه دور حریف با اختلاف کمی از بالای دروازه به بیرون رفت.

دقیقه ۴۵+۱ - ارسال بلند ملی پوشان کشورمان با ضربه سر شکاری دروازه زامبیا را به شدت تهدید کرد اما این توپ با اختلاف کمی از بالای دروازه به بیرون رفت.

دقیقه ۴۵+۲ - ضربه سر مهاجم زامبیا مهمترین فرصت بازیکنان این تیم بود اما ضربه او با برخورد به تیر دروازه از دست رفت.

دقیقه ۴۷ - توپ ارسالی رزاق پور از روی ضربه ایستگاهی دروازه زامبیا را تهدید کرد اما مدافعان حریف این توپ را راهی کرنر کردند.

دقیقه ۶۹ - ارسال ملی پوشان کشورمان در موقعیت خوبی به شکاری رسید اما او نتوانست از این فرصت استفاده کند.

دقیقه ۸۶ - ضربه ایستگاهی بازیکنان ایران راهی به دروازه حریف نیافت.

دقیقه ۸۹ - شوت راه دور رزاق پور دروازه زامبیا را با تهدید سختی مواجه کرد اما این توپ با اختلاف کمی از بالای دروازه به بیرون رفت.

پیروانی:

اگر با اشتباهی شکست خوردیم، این اشتباه به من بر می‌گردد

سرمربی تیم فوتبال جوانان ایران پس از شکست تیمش مقابل زامبیا اعلام کرد اگر این شکست با اشتباهی رقم خورده باشد، این اشتباه او بوده است.

امیر حسین پیروانی پس از شکست ۴ بر ۲ ایران مقابل زامبیا، اظهار داشت: ما بازی را خوب شروع کردیم، اما در نیمه دوم به دلیل شرایط بدنی بازیکنان نسبت به زامبیا کم آوردیم. این مشکل باعث شد که در عرض ۱۳ دقیقه ۴ گل دریافت کنیم. بازیکنان ما در نیمه اول ارائه‌گر بازی خوبی بودند. طبیعی است که ما پس از سال‌ها در جام جهانی حاضر شده‌ایم. وی افزود: لیگ ایران اخیراً تمام شده و بازیکنان در یک لیگ فرسایشی حضور داشتند. ما برای آماده‌سازی کامل تیم فرصت کافی نداشتیم، اما با این وجود در همان زمان هم بازیکنان با همه وجود تمرین کردند. طبیعی است که برای حضور در این مسابقات باید تجارب بیشتری داشت.

پیروانی ادامه داد: من بارها به بازیکنان گفتم که بازی را کنترل کنند، اما آنها تمرکز خود را از دست دادند. این طبیعت فوتبال است. بچه‌ها در این دو بازی بسیار شاداب کار کردند و من هم از عملکرد آنها رضایت کامل دارم. اگر اشتباهی شد و بازی را باختیم، به من برمی‌گردد.

سرمربی تیم جوانان ایران درباره بازی سوم مقابل پرتغال گفت: باید با بازیکنان صحبت کنیم و آنها را برای دیدار با این تیم آماده کنیم. هنوز شانس خوبی برای صعود از گروه داریم.

پیروانی درباره اینکه آیا تصور می‌کرد تیمش پس از برتری ۲ بر صفر مقابل زامبیا در نهایت شکت بخورد یا نه، بیان داشت: ما از نظر بدنی کم آوردیم. در ادامه زامبیا توپ و میدان را در اختیار گرفت و توانست چهار بار دروازه ما را باز کند.

ورزشکاران پشت حقوقدان ایستادند؛

آقای رئیس جمهور؛ ورزش ورشکسته «وکیل» لازم دارد

حسن روحانی که داعیه وکالت دارد باید امروز ورشکستگی ورزش و کمبود سرانه فضای ورزشی را ببیند و برای برطرف کردن موانع از قانون کمک بگیرد و برخی قوانین را عوض کند.

حسن روحانی بار دیگر پشت سکان هدایت اجرایی کشور قرار گرفت و اعتماد مردم را جلب کرد. او اما برای بالا نگه داشتن سقف اعتماد، کار بسیار سختی در پیش دارد، چه در حوزه های سیاسی و اجتماعی و اقتصادی و چه در حوزه ورزش ورشکسته.

استقلال خوزستان که هم با ریزگردها درگیر است و هم با مشکلات اقتصادی همان تیمی است که دو سال قبل قهرمان لیگ برتر ایران شد و بازیکنانش در آستانه دیدار با الهلال عربستان کارشان به اعتصاب کشید و در نهایت بازی برده را باختند. این تیم نمادی است هم برای قشر محروم در جنوب کشور و هم بالاتر از آن نمادی است برای ورشکستگی فوتبال ایران که قهرمان دیروزش در گرداب بی پولیی قید زندگی کردن را می زند و به نوعی خودکشی می کند.

در واقع این حرکت مانند خودکشی آن جوانانی است که به هیچ کجا راهی ندارند و با افسردگی دست به گریبانند. آقای وکیل، شما که داعیه وکالت مردم را در انتخابات داشتید، باید بدانید که درد استقلال خوزستان درد مشترکی است برای همه تیم ها و باشگاه های ورزشی که در فوتبال فقط بیشترین نمود را دارد.

خصولتی‌های بی‌پشتیبان

از ورزش هایی چون والیبال و بسکتبال و تنیس و دو و میدانی و ... که پخش تلویزیونی نمی شوند بگیرید تا برسید به باشگاه های بزرگ و پرطرفداری مثل استقلال و پرسپولیس. که اولی با پروپئیچ همین حالا درگیر دادگاه های بین المللی است و دومی با ژوزه مانوئل و دستیارانش. شاید در پاره ای موارد باشد که نامدیری کار باشگاه ها را به اینجا برساند که امروز رسانده است اما واقعیت این است که نظام درآمدزایی در ورزش در مخلوطی از شن و مه و دریا گم شده و هیچکس نمی داند کدام سو باید برود.

نه ردیف بودجه دولتی وجود دارد که همه تکلیف خود را بدانند و نه خصوصی است که بفهمند مسیر کدام است. معدود خصوصی ها هم درگیر قوانین مانعی شده اند که موجب شده ورشکستگی آنها از دور پیدا باشد و از نزدیک وحشتناک.

آقای وکیل، جناب رئیس جمهور، نفت تهران قهرمان جام حذفی فوتبال ایران کاملا پیداست که در ورطه نابودی است. این تیم خوش نقشه، بازیکن ساز و بازیکن یاب که بچه ها را از کارواش و دستفروشی به ورزش می آورد و بازیکن می کرد معلوم نیست حتی امسال دوباره در فوتبال باشد و دوباره بازیکن بسازد. سهم نفت حتی در تیم ملی ایران هم دیده می شود و نمی توان آن را نادیده گرفت.

آقای روحانی، استقلال اهواز نابود شده است، ملوان دور خود می چرخد، استقلال و پرسپولیس ورشکسته هایی هستند پیش از اعلام ورشکستگی، سیاه جامگان دیده جامه به تن ندارد، سپیدرود رشت که امید شمال شده حتی مالک ندارد جناب وکیل، استقلال خوزستان هم تقریباهمین است.

صبای قم همین راه را می رود، آنها هم بی پول دور خود می چرخند. در واقع تنها دولتی ها هستند که مسیر را درست جلو می برند. تیم هایی مثل فولاد و سپاهان و ذوب آهن که به کارخانه ها متصل هستند شرایط بهتری دارند اما دیگران اصلاح قانون لازم دارند. اصلاح شرایط می خواهند.

قوانینی در مجلس

حق پخش تلویزیونی می خواهند، کپی رایت مجلس را لازم دارند و اجرای آن را خواستارند. در ورزش های دیگر شبکه تلویزیونی ورزش لازم است، پخش مستقیم و جذب اسپانسر لازم است. بالاتر رفتن سرانه فضای ورزشی در شهر ای بزرگ کاملا مورد نیاز است و اگر باشگاه های ورزشی به درآمدزایی برسند خودشان این کار را به صورت خصوصی انجام می دهند، آنها آپارتمان ها را می خرند و با تاسیس آکادمی ها هم درآمدزایی می کنند و هم هر روز به سرانه فضای ورزشی اضافه می کنند.

آقای رئیس جمهور، اینجا دقیقا وکالت لازم است، نوشتن قانون لازم است، تصویب قانون لازم است و شما وکیل، شما رئیس جمهور، شما مسئول و شما مدیون. این گوی و این میدان. ورزش ورشکسته وکیل می خواهد، ورزشی ها هم برای شما سنگ تمام گذاشتند، حالا نوبت شماست.

اجازه به سوریان و نوروزی برای حضور در مسابقات انتخابی تیم ملی کشتی

نشست شورای فنی تیم های ملی کشتی فرنگی امروز (چهارشنبه) در محل خانه کشتی برگزار شد.

مصوبات این نشست به شرح زیر است:

۱- گزارش عملکرد کشتی گیران در مسابقات قهرمانی آسیا هندوستان و مسابقات بازیهای کشورهای اسلامی از سوی دلیریان ارائه و مورد بحث و بررسی قرار گرفت، توجه به رفع نواقص تاکتیکی و تکنیکی کشتی گیران در شرایط کشتی در سر پا ، بعنوان نکته ضروری تمرینات فنی کشتی گیران در اردوهای تیم ملی مورد تاکید واقع شد. همچنین مقرر گردید سرمربی تیم ملی بزرگسالان کشتی فرنگی موضوع تقویت کادر فنی را مورد پیگیری قرار دهد.

۲- مقرر شد سرمربی تیم ملی کشتی فرنگی نسبت به طراحی تمرین برای وزن به وزن کشتی گیران به تفکیک اقدام نماید. همچنین با توجه به اینکه رفع برخی از اشکالات فنی در رده سنی بزرگسالان ،بدلیل شکل گرفتن شیوه کشتی کشتی گیران مذکور، به سادگی قابل حل نمی باشد، ارتقاء سطح آمادگی جسمانی کشتی گیران مورد تاکید ویژه اعضای شورای فنی در برنامه ریزی های تمرینی طراحی شده از سوی سرمربی بزرگسالان واقع شد.

۳- کشتی گیران واجد شرایط بر اساس فرآیند انتخابی تیم ملی وزن به وزن بررسی و معرفی شدند. همچنین کشتی گیران دارای شرایط خاص (مجوز کمیته پزشکی - مجوز حضور در جهانی اوزان غیر المپیکی - مجوز خاص به برخی استعداد های جوان) نیز بررسی و برخی از آنها مجوز حضور در انتخابی تیم ملی را دریافت کردند.

۴- آقایان حمید سوریان و امید نوروزی قهرمانان المپیک ۲۰۱۲ لندن، از سوی شورای فنی مجوز حضور در رقابت های انتخابی تیم ملی را دریافت کردند. کشتی گیران شاخص یاد شده می توانند در صورت علاقمندی به حضور در رقابت های انتخابی تیم ملی ،در مسابقات مذکور شرکت نمایند.

آفساید

با انتخاب سایت معتبر fourfourtwo

آزمون و قوچان‌نژاد در میان ۱۰ بازیکن برتر آسیا

سایت معتبر fourfourtwo در معرفی ۵۰ بازیکن برتر قاره آسیا در فصلی که گذشت، نام ۵ بازیکن ایرانی را نیز در میان بهترین ها قرار داد که در میان ۱۰ نفر برتر، زوج خط حمله تیم ملی ایران دیده می شود.

مجله معتبر fourfourtwo طبق سنت هر سال اقدام به معرفی ۵۰ بازیکن برتر آسیا در سال کرد و این تعداد را در ۵ گروه ۱۰ نفره روی خروجی خود قرار داد که در مرحله پایانی انتخاب برترین ها در میان ۱۰ نفر اول قاره نام دو مهاجم اصلی تیم ملی ایران نیز دیده می شود بازیکنانی که جایگاه چهارم و هفتم را به خود اختصاص دادند.

در فهرست ۵۰ بازیکن سال آسیا تنها نام پنج بازیکن ایرانی دیده می‌شود که با توجه به عملکرد خوب ایران در یک سال گذشته دور از انتظار نبود. بهترین رتبه را سردار آزمون در اختیار دارد که در رده چهارم قرار گرفت و در ادامه رضا قوچان نژاد در رده هفتم، علیرضا جهانبخش در رده یازدهم، مهدی طارمی در رده ۲۹ و کریم انصاری فرد در رده ۴۶ دیده شد. فهرست ۱۰ نفر برتر آسیا در فصلی که گذشت به این شرح است.

۱-عمر عبدالرحمان (امارات - باشگاه العین)

مرد سال آسیا در سالی که گذشت با العین موفق شد بازی های درخشانی به نمایش بگذارد و به فینال لیگ قهرمانان آسیا برسد؛ ضمن این که همچنان ستاره اصلی اماراتی ها در مسابقات انتخابی جام جهانی بود. عملکرد موفق او در یک سال گذشته بار دیگر نام او را بر سر زبان ها انداخت.

۲-سون هیونگ مین (کره جنوبی - باشگاه تاتنهام)

ستاره گران قیمت باشگاه تاتنهام با به ثمر رساندن ۲۱ گل در لیگ برتر جزیره جزو کلیدی ترین مهره اسپرزها در مسابقات این فصل جزیره بود ضمن این که در تیم ملی کره جنوبی این مرد شماره ۷ به عنوان عصای دست اشتیلیکه در صدد رساندن دوباره ببرهای سرخ آسیا به روسیه ۲۰۱۸ است.

۳-شینجی اوکازاکی (ژاپن - باشگاه لسترسیتی)

درست است که این بازیکن درخشش دو سال گذشته را نداشت اما همچنان یکی از مردان خطرناک لستر در لیگ جزیره بود ضمن این که در ترکیب ژاپن توانست به باشگاه صدتایی ها پیوسته و با گل های خود بار دیگر سامورایی ها را در مسیر موفقیت و حضور در جام جهانی قرار دهد.

۴-سردار آزمون (ایران - باشگاه روستوف)

سردار آزمون که به مسی ایرانی‌ها شهرت یافته و در مقاله یوفا چندی پیش با زلاتان ایبراهیموویچ مقایسه شد، یکی از پدیده‌های فوتبال جهان در حال حاضر محسوب می‌شود. این مهاجم ۲۲ ساله گفته می‌شود از تیم‌هایی همچون لیورپول، آرسنال ،ویارئال، مارسی و بورسیادورتموند پیشنهاد داشته و به زودی در تیمی بزرگ به میدان خواهد رفت؛ چون آینده درخشانی در پیش روی او قرار گرفته است.سردار آزمون که همانند اسطوره ایران علی دایی عملکرد خوبی در تیم ملی فوتبال داشته است، به صورت قرضی ابتدا از روبین کازان راهی روستوف شد و در ادامه قراردادش را با این تیم قطعی کرده است. آزمون همچنین توانست دو گل در لیگ قهرمانان اروپا به ثمر برساند. یکی از گل‌های او برابر بایرن مونیخ بود که بسیار معروف شد چون تیم او توانست بایرن مونیخ را شکست دهد. اگر آزمون یک سال دیگر در روستوف بماند شاید پیشنهاد بیشتری را دریافت کند. او همچنین در تیم بدون شکست ایران امیدوار است که در جام جهانی ۲۰۱۸ روسیه حاضر باشد. در سال ۲۰۱۶ سردار آزمون هشت گل در رده ملی توانست به ثمر برساند که جالب توجه است.

۵-آرون موی (استرالیا - باشگاه هادرزفیلد)

۶-گنکی هاراگوچی (ژاپن - باشگاه هرتابرلین)

۷-رضا قوچان نژاد (ایران - باشگاه هیرنفین)

رضا قوچان‌نژاد توانست در سال ۲۰۱۷ عملکرد خوبی از خود نشان بدهد و در تیم هیرنفین برای کسب آقای گلی در لیگ هلند بجنگد. این مهاجم ایرانی با گل‌های متعددی که در این سال از خود به ثمر رساند، باعث شد تیمش برای کسب سهمیه اروپایی رقابت کند البته به این مهم دست پیدا نکرد. مهاجم ایرانی که در هلند پرورش یافته است در دومین مقطع حضورش در هیرنفین عملکرد بسیار خوبی داشت. قدرت تمام کنندگی او در این فصل لیگ هلند زبان‌زد بود. او در هفت بازی تیمش موفق شد پنج گل به ثمر برساند و در مجموع رقابت‌های هلند نیز توانست ۱۹ گل به ثمر برساند تا یکی از بهترین گلزنان این فصل در لیگ‌های معتبر اروپایی قرار داشته باشد. گوچی با نمایش خوب خود نشان داد که شایسته حضور در بین ۱۰ بازیکن برتر سال آسیا است.

۸-احمد خلیل (امارات - باشگاه الاهلی)

۹-وو لی (چین - باشگاه شانگهای)

۱۰-کی سئونگ یئونگ (کره جنوبی - باشگاه سوانزی)

به این ترتیب زوج اصلی خط حمله تیم ملی ایران با قرار گرفتن در میان ۱۰ بازیکن برتر قاره با روحیه بالا گام به ادامه رقابت های انتخابی جام جهانی و جدال حساس با ازبکستان خواهند گذاشت تا زمینه دومین صعود متوالی به بزرگ ترین تورنمنت فوتبال دنیا را فراهم کنند ضمن این که انتخاب در بین برترین های قاره کهن می تواند راه را برای حضور آنها در باشگاه ها بزرگ از جمله سردار آزمون را فراهم کند. اتفاقی که مدت هاست فوتبالدوستان ایرانی در انتظار وقوع آن هستند.

مکث

پرسپولیس برای صعود نیاز دارد:

لزوم فراموشی پنالتی مهدی طارمی

مسابقه پرسپولیس ـ لخویا در ورزشگاه آزادی در شرایطی به اتمام رسید که با سوت پایان مسابقه، هواداران تیم میزبان به ابراز نظر و اعلام موضع علیه مهدی طارمی مشغول اند.

تحلیل ها عموما به اینجا می رسد که چرا به طارمی اجازه داده شده پنالتی بزند و چرا برانکو برخلاف حرفی که پس از بازی الریان اعلام کرده باز هم اجازه می دهد مهاجم تیمش پشت ضربه پنالتی قرار بگیرد.

ادامه مطلب پاسخی به برخی ابهام ها و سوالات است:

* از دست رفتن پنالتی در یک مسابقه فوتبال اتفاق عجیبی نیست. یک بازیکن در سطحی از توانایی فنی ممکن است در زدن ضربه پنالتی خطا کند. البته طارمی با توجه به اینکه در دیدار مقابل الریان این موقعیت را با یک ضربه چیپ به هدر داد، مورد حساسیت طرفداران و کارشناسان قرار گرفت.

* مهدی طارمی در دیدار مقابل لخویا با تیزهوشی از مدافع حریف پنالتی گرفت و بعد از اعتراض بازیکنان حریف و درگیری فرشاد احمدزاده و یکی از مدافعان لخویا پشت توپ ایستاد و ضربه اش را به سمت چپ قاسم برهان دروازه بان لخویا زد که با توجه به ارتفاع توپ برهان کار چندان سختی در مهار آن نداشت. طارمی می توانست این ضربه را زمینی بزند یا به گوشه بالای دروازه اما ارتفاعی بین این دو را انتخاب کرد.

* مهدی طارمی با زدن ۶ گل بهترین گلزن لیگ قهرمانان آسیاست و ایستادن پشت پنالتی ای که خود آن را از مدافعان حریف گرفته چندان عجیب به نظر نمی رسد. در پایان بازی گفته شده است که او برای زدن پنالتی به سیدجلال تعارف زده اما کاپیتان تیم به او گفته که خودش این ضربه را بزند. پرسپولیس به جز سیدجلال حسینی، ماهینی و سروش رفیعی را نیز دارد که سابقه خوبی در زدن ضربات پنالتی دارند. با این حال این ضربه را خود طارمی زد تا به گل هفتم برسد که در به ثمر رساندنش موفق نبود.

* ارتباط دادن موضوع پنالتی به برانکو و دیسیپلین او یک خطای بزرگ است. پرسپولیس با مربیگری و مدیریت برانکو با کیفیت ترین فوتبال امسال ایران را به نمایش گذاشته و فعلا نیز موفق بوده و حتی تساوی بدون گل مقابل لخویا نتیجه چندان بدی نیست و آنها برای صعود باید در بازی برگشت گل بزنند و البته حتی المکان گل نخورند. اما یک تساوی همراه با گل هم آنها را به مرحله بعد می برد. پرسپولیس در حال حاضر در همان موقعیتی است که بعد از بازی برگشت الهلال بود و کارشناسان رای به حذف این تیم می دادند. اتفاقی که هرگز رخ نداد.

* عواملی مثل بازی در ورزشگاه خالی را دست کم نگیریم. به عقیده بازیکنان فوتبال مسابقه در زمین حریف بهتر از نمایش در زمین خالی از هوادار است. به نظر می رسد پرسپولیس باید به سرعت از موضوع پنالتی بگذرد و خود را مهیای بازی برگشت کند. مسابقه ای که شاید گل سرنوشت سازش توسط همین مهدی طارمی به ثمر برسد که حالا زیر شدیدترین حملات است، حملاتی که بخشی از آن به درک متفاوت ما از طرفداری فوتبال برمی گردد.

بیشتر بدانیم

روزه داری برای کبد چرب؛ فایده یا ضرر؟!

بسیاری از افراد به دلیل اندکی ناراحتی گوارشی از روزه‌گرفتن اجتناب می کنند، در حالی که با رعایت چند نکته تغذیه‌ای می توان این عوارض را به حداقل خود رساند و فریضه روزه را به جا آورد. اما برای کبد چرب چه کار می توان کرد؟

بسیاری از افراد به دلیل اندکی ناراحتی گوارشی از روزه‌گرفتن اجتناب می کنند، در حالی که با رعایت چند نکته تغذیه‌ای می توان این عوارض را به حداقل خود رساند و فریضه روزه را به جا آورد. حتی روزه‌داری در مورد برخی بیماران نقش درمانی دارد. به عنوان مثال افرادی که کبد چرب دارند نه‌تنها می‌توانند روزه بگیرند، بلکه روزه‌داری به سلامتشان هم کمک خواهد کرد.

دکتر ناصر ابراهیمی دریانی-فوق‌تخصص بیماری‌های گوارش و کبد گفت: بد نیست بدانید براساس آمار ۷۰ درصد افرادی که چاق هستند کبد چرب دارند. همچنین کبد چرب در افرادی که دارای شکم بزرگ هستند نسبت به کسانی که چاقی سراسری دارند، بیشتر دیده می‌شود و خطرناک‌تر است.

فواید روزه داری برای مبتلایان به کبد چرب

حالا چرا متخصصان تا این حد روی درمان (مبتنی بر کاهش وزن) کبد چرب تاکید دارند؟ در پاسخ باید گفت اگر به کبد چرب اهمیت داده نشود و افراد از شر اضافه وزن خلاص نشوند، کم‌کم کبدشان سفت شده و در نهایت از کار می‌افتد بنابراین ماه رمضان برای افرادی که کبد چرب دارند فرصت خوبی است تا علاوه بر بهره‌مندی از آثار معنوی روزه بتوانند از این فرصت استفاده و وزن خود را کم کنند، چون همان طور که اشاره شد اصل درمان کبد چرب، کاهش وزن است. پس روزه گرفتن نه‌تنها برای کبد چرب ضرری ندارد، بلکه خیلی هم مفید است. البته بیماران مبتلا به کبد چرب اگر روزه بگیرند و بعد از آن غذای چرب مصرف کنند، وزن آنها کاهش پیدا نخواهد کرد.

اهمیت اصلاح تغذیه

از آنجا که هنگام روزه‌داری، اسیدیته معده بالا می‌رود مصرف غذاهای سنگین می‌تواند احساس پری معده، ترش کردن و دیگر مشکلات گوارشی را به همراه داشته باشد؛ اما در مقابل، مواد غذایی حاوی فیبر مثلا میوه و سبزیجات می‌تواند از تولید بیش از اندازه اسید در معده جلوگیری کند. پس بیماران مبتلا به کبد چرب نباید به این بهانه روزه نگیرند، بلکه با اصلاح تغذیه باید به فکر رفع مشکل باشند.

خداحافظی با تلخی دهان

بسیاری از روزه‌داران ازجمله بیماران مبتلا به کبد چرب، از تلخی دهان در طول روز گله دارند. یادتان باشد یکی از علل تلخی دهان همان عارضه ریفلاکس است. توصیه ما این است که مواد غذایی چرب را کمتر مصرف کنند. البته در صورتی که بیمار قبل از ماه رمضان هم این حالت تلخی را داشته است باید در اولین فرصت ممکن به پزشک متخصص مراجعه کند.

اگر دچار سکسکه می‌شوید

گاهی اوقات افراد در ماه رمضان از سکسکه شکایت دارند. در مورد این افراد ابتدا باید بررسی شود که این سکسکه مزمن است یا فقط در ماه مبارک رمضان پیش می‌آید. اگر مشکل به دلیل ابتلا به بیماری گوارشی خاصی نباشد کافی است فرد در خوردن وعده افطار پرخوری نکند، بویژه بیماران مبتلا به کبد چرب که پرخوری سلامتشان را تهدید می‌کند.

برای رفع سکسکه هم چند روش درمانی توصیه می‌شود. یکی این که به فرد می‌گوییم به صورت ناگهانی نفس خود را نگاه دارد. همچنین می‌توانید یک عدد یخ را روی زبان خود بگذارید تا سکسکه قطع شود. زدن ناگهانی به پشت بیمار هم می‌تواند باعث توقف سکسکه شود، ولی اگر سکسکه طولانی شود باید به پزشک مراجعه کرد.

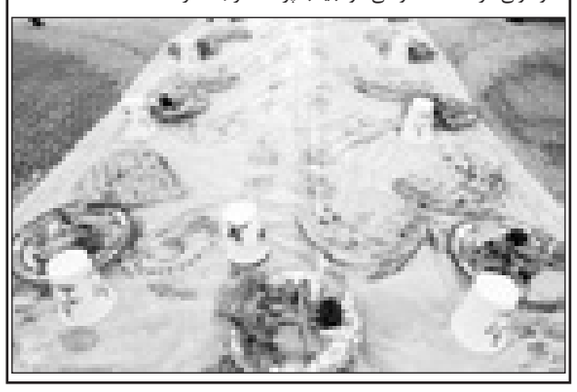

عوامل خطرناک لخته شدن خون را بشناسید

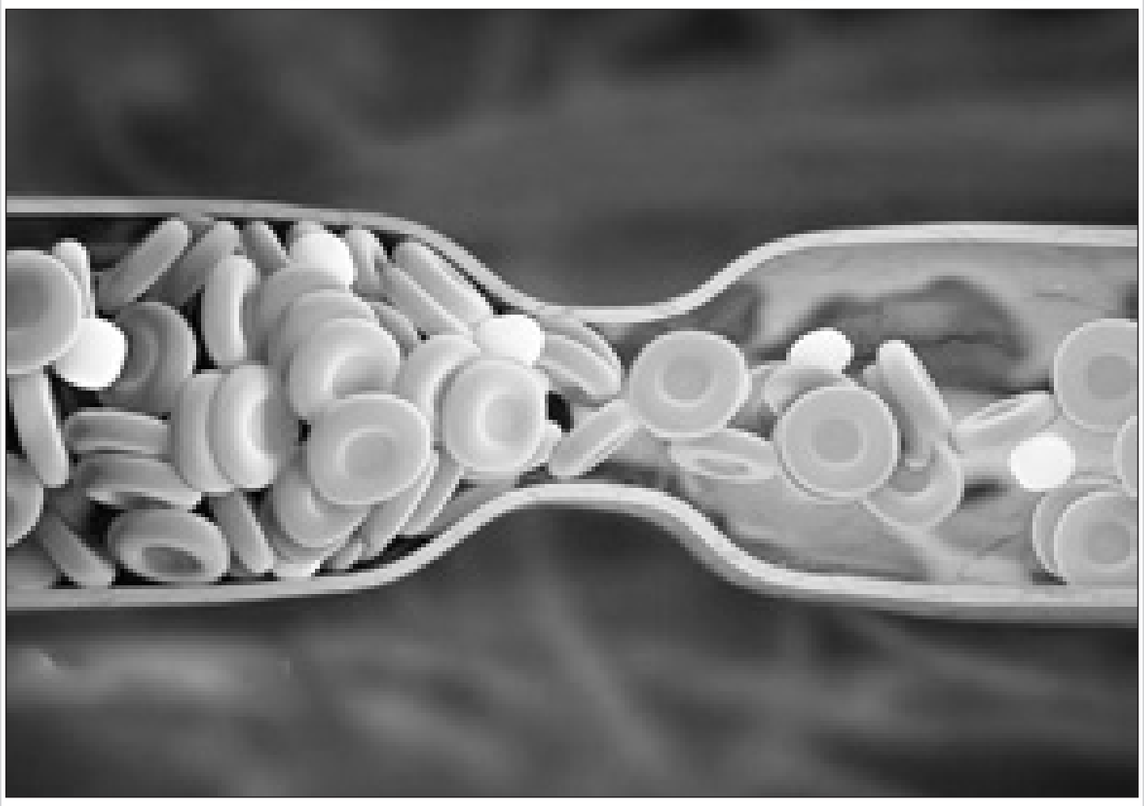

لخته های خون یا آن چه در پزشکی به ترومبوز سیاهرگی عمقی (DVT) ارجاع می شود، لخته هایی هستند که در سیاهرگ های لگن، ساق پا، ران یا دیگر مناطق بدن تشکیل شده و جریان خون را مسدود می کنند. لخته های خون یا آن چه در پزشکی به ترومبوز سیاهرگی عمقی (DVT) ارجاع می شود، لخته هایی هستند که در سیاهرگ های لگن، ساق پا، ران یا دیگر مناطق بدن تشکیل شده و جریان خون را مسدود می کنند. در صورت حرکت و مسدود کردن رگ های خونی در ریه و شکل گیری آمبولی ریوی که زندگی انسان را در معرض تهدید قرار می دهد، لخته های خون می توانند مرگ آفرین باشند. بهترین روش برای پیشگیری از لخته خون آگاهی و پرهیز از خطرات مرتبط با توسعه DVT است ...

دوره های طولانی از عدم تحرک

نشستن طولانی مدت یا عدم تحرک یکی از ایده آل‌ترین شرایط برای تشکیل لخته خون است، که در این حالت عضلات منقبض نمی شوند. به عنوان مثال، مسافرت های هوایی طولانی مدت بین قاره ای، سفر با اتوبوس یا خودرو شخصی را می توانید مد نظر قرار دهید. این عدم تحرک می تواند به طور قابل توجهی جریان خون را کاهش داده و به شکل گیری لخته خون منجر شود.

دوره های طولانی سکون (به عنوان مثال، پس از عمل جراحی یا جراحت) نیز به عنوان شرایط خطر آفرین برای تشکیل DVT در نظر گرفته می شوند.

سن و وزن بدن

اضافه وزن می تواند به مشکلات سلامت مختلف منجر شود که تشکیل لخته خون یکی از آنها محسوب می شود.

حمل وزن اضافی بدن فشار روی سیاهرگ های موجود در لگن و پاها را افزایش می دهد. همچنین، افرادی که بیش از ۶۰ سال سن دارند در معرض خطر بیشتری برای تشکیل DVT قرار دارند. با این وجود، لخته های خون و DVT می توانند در هر سنی شکل بگیرند، به ویژه اگر تعدادی از عوامل خطر آفرین وجود داشته باشند.

بارداری

در زمان بارداری، مادر مجبور است وزنی اضافی را به ویژه در سه ماه پایانی با خود حمل کند. این فشار اضافی می تواند استرس و فشار بر سیاهرگ های موجود در لگن و پاها را افزایش دهد. افزون بر این، خطر ابتلا به یک DVT یا لخته خون شش ماه پس از زایمان نیز همچنان وجود دارد. این مساله به ویژه برای مادرانی که پس از زایمان کم تحرک هستند بیشتر صادق است.

جراحت یا عمل جراحی

استراحت طولانی مدت در بستر پس از یک آسیب دیدگی یا عمل جراحی می تواند به شکل گیری یک DVT منجر شود. هر گونه دوره طولانی مدت ایستایی همانند بستری شدن در بیمارستان می تواند به کاهش انقباض در عضلات پاها، کاهش گردش خون، و خطر بالاتر شکل گیری لخته خون منجر شود. بیماران فلج نیز در معرض خطر بالای DVT قرار دارند.

قرص های ضد بارداری

اگرچه محصولات ضد بارداری لزوما موجب شکل گیری لخته خون نمی شوند، اما برخی انواع قرص های ضد بارداری می توانند خطرDVT را در زنان تقریبا ۴۰۰ درصد افزایش دهند. قرص های ضد بارداری و درمان جایگزینی هورمون، که شامل هورمون های استروژن و پروژسترون می شود، ممکن است عوامل لخته شدن خون را تشدید کنند و زنان را در معرض خطر ابتلا به DVT قرار دهند.

سیگار کشیدن

اگر فردی سیگاری هستید، از این مساله آگاهی دارید که لطفی در حق سلامت بدن خود نمی کنید. سیگار کشیدن می تواند بر گردش خون و توانایی خون برای لخته شدن تاثیرگذار باشد و خطر DVT را افزایش دهد. با این وجود، مرگ و میر ناشی از DVT و آمبولی ریوی در بیماران مبتلا به بیماری انسدادی مزمن ریه (COPD) به واسطه ترکیبی از عوامل، از جمله اختلالات لخته شدن خون و کاهش تحرک افزایش یافته است.

زمینه‌ژنتیکی

اگر سابقه ژنتیکی یا خانوادگی مرگ در زمان حیات پدر (DVP) دارید، خود را در معرض خطر یک لخته خون بدانید. سابقه خانوادگی DVT و آمبولی ریوی (PE) هر دو از عوامل خطرآفرین برای DVP هستند.

توصیه‌ها و هشدارها

گردن درد و راههای درمان آن

اگر گردن‌درد دارید، ممکن است از فیزیوتراپی برای کاهش درد و بهبود طیف حرکتی گردن کمک بگیرید. فیزیوتراپیست شما می‌تواند به شما بگوید که برای برگشتن به فعالیت‌های عادی روزمره، لازم است چه کارهایی انجام دهید.

همچنین می‌تواند بگوید که از چه چیزهای پرهیز کنید. در زمان درمان گردن درد، باید فعال باشید و از چیزهای خاصی که ممکن است موجب دردگردن شود اجتناب نمایید. نیازی به نگرانی نیست و نباید بابت این درد، مضطرب شوید.

منتظر نمانید تا درد، خودش برطرف شود.

اگر گردن‌درد به سراغ‌تان آمد، ممکن است احساس کنید اگر منتظر بمانید، درد همان‌طور که ناگهان آمده، خودش هم به‌یکباره خواهد رفت. شاید گاهی این‌گونه باشد، اما چیزهایی وجود دارد که باید برای برطرف شدن درد، انجام دهید. ملاقات با فیزیوتراپیست‌تان برای یادگرفتن ورزش‌های مناسب در ابتدا، می‌تواند به شما کمک کند تا سریع‌تر به وضعیت پیش از دردتان برگردید.

سروشانه‌های‌تان را پایین نیندازید و قوز نکنید.

وضعیت نادرست هنگام نشستن و ایستادن، یکی از دلایل اصلی گردن‌درد است. اگر گردن‌درد دارید، اجازه دهید فیزیوتراپیست، وضعیت شما را چک کند. او می‌تواند ایده‌هایی برای کمک به تغییر وضعیت بدن‌تان ارائه داده و به شما شیوه درست نشستن را آموزش دهد تا گردن‌تان در بهترین وضعیت ممکن باشد.

تنبل نباشید.

ورزش، یکی از ابزار اصلی در پیشگیری از گردن‌درد است. ورزش عمومی می‌تواند به حداقل رساندن درد گردن کمک کند و تمرین‌های خاص تقویت گردن و وضعیت بدن، می‌تواند این اطمینان را به شما بدهد که سریعا گردن‌دردتان برطرف شده و از برگشت دوباره آن جلوگیری می‌کنید.

از بالش‌های زیاد موقع خواب استفاده نکنید.

اگر با بیشتر از یک بالش می‌خوابید، دیگر این کار را نکنید. گردن شما از استخوان‌های متعددی تشکیل شده که انحنایی به سمت جلو به نام لوردوسیس را شکل می‌دهد. وقتی با چند بالش می‌خوابید، سرتان را به سمت جلو می‌آورید و این می‌تواند موجب ازدست دادن لوردوسیس گردن شده و فشار بیشتری به دیسک‌ها، مفاصل، و عضلات گردن وارد نماید. عادت کنید که با یک بالش بخوابید و هنگام خواب از یک غلتک گردنی برای کمک به حمایت انحنای طبیعی گردن استفاده کنید.

از تایپ کردن دست بردارید.

بیشتر مردم این روزها به گوشی‌های هوشمند و تبلت‌های‌شان گره خورده‌اند و خیلی‌ها از تلفن‌شان برای تایپ مداوم درطول روز استفاده می‌کنندو وقتی ساعت‌ها، سرتان پایین است به گوشی نگاه می‌کنید و تایپ می‌کنید، گردن‌تان را دروضعیت بی‌نهایت خمیده به سمت جلو نگه می‌دارید، و این می‌تواند منجر به text neck شود که یک بیماری نسبتا جدید به‌دلیل کاربرد زیاد گوشی و تبلت است. با فیزیوتراپیست‌تان دیداری داشته باشید و یادبگیرید که چطور فشارهایی را که به گردن‌تان هنگام تایپ کردن وارد می‌کنید را خنثی نمایید. حتی بهتر است دست از تایپ کردن بردارید و با یک تماس تلفنی، یا دوستان‌تان ارتباط برقرار نمایید.

به درمان‌های نافعال اعتماد نکنید.

فیزیوتراپیست شما یک کارشناس حرکتی است که می‌تواند به شما استراتژی‌های فعالی ارائه دهد تا گردن‌دردتان درمان شود. بعضی از فیزیوتراپیست‌ها، از درمان‌های نافعال مانند اولتراسوند یا کشش گردنی برای گردن‌درد استفاده می‌کنند، اما وابستگی زیاد به این‌گونه درمان‌های نافعال، موثرترین شیوه درمان گردن‌درد شما نیست.

اطمینان حاصل کنید که فیزیوتراپیست شما، ورزش‌های فعال و استراتژی‌های حرکتی را به شما یادمی‌دهد که بتوانید گردن‌دردتان را خودتان کنترل کنید.

هرچند گردن‌درد معمولا یک مشکل مکانیکی در بدن است، اما گاهی بیماری‌های جدی خودشان را در گردن‌درد بروز می‌دهند. اگر شما گردن‌درد مداوم دارید یا دردی مربوط به خستگی، تب، یا کاهش وزن، باید سریع‌تر به پزشک‌تان مراجعه کنید تا علت دردتان مشخص شود. گردن‌درد می‌تواند موجب کم‌خوابی، ازدست دادن کار، یا عدم شرکت در فعالیت‌های عادی تفریحی شود. تمرین با فیزیوتراپیست می‌تواند به شما کمک کند کاری را که لازم است انجام دهید یادگرفته و بدانید که چه کاری را نباید انجام دهید تا گردن‌دردتان کنترل شود.

این خوراکی‌ها شما را مبتلا به آلزایمر می کنند

با وجود اینکه مصرف فست فود، خوراکی‌های شیرین و پرچرب باعث ابتلای افراد به بیماری‌های مرگبار به ویژه آلزایمر می‌شود، اما مصرف برخی خوراکی‌های سالم نیز می‌تواند اثر تخریبی برای مغز داشته باشد.

محققان رشته قلب و عروق کالیفرنیا در جدیدترین تحقیقات خود دریافتند مصرف برخی میوه‌ها مانند خیار به دلیل دارا بودن پروتئین لکتین می‌تواند باعث ابتلای افراد به بیماری آلزایمر یا تشدید این عارضه شود. کارشناسان وجود رابطه بین مصرف خیار و ابتلا به بیماری آلزایمر را به اثبات رسانده‌اند. پروتئین لکتین ماده‌ای مفید برای محافظت از سیستم ایمنی گیاه است، اما زمانی که به همراه غذا توسط فرد استفاده می‌شود باعث آسیب به سلول‌های بدن به ویژه دستگاه گوارش و مغز می‌شود که می‌تواند آلزایمر را در پی داشته باشد.

برخی مواد غذایی حاوی لکتین عبارتند از:

خیار، بادمجان، سیب زمینی، گوجه فرنگی، سویا و غلات سبوس دار که با وجود فواید بی‌شمار برای سلامت بدن، می‌توانند منجر به آلزایمر شوند. کارشناسان در عین حال دریافتند اثر لکتین بر بدن در افراد با گروه‌های خونی مختلف متفاوت است.

برهمین اساس افراد با گروه‌های خونی زیر باید از مصرف برخی خوراکی‌ها به میزان زیاد اجتناب کنند.

گروه خونی نوع O: گندم، روغن سویا، بادام زمینی، لوبیا قرمز

گروه خونی نوع A: لوبیا، گوجه فرنگی، بادمجان

گروه خونی نوع B: گوشت مرغ، سویا، عدس

گروه خونی نوع AB: گوشت مرغ، موز، لوبیا، باقلا

براساس پژوهش‌ها لکتین باعث اختلال در عملکرد گیرنده‌های انسولین شده و آسیب دیدن رگ‌های خونی و اختلال در عملکرد سلول‌های مغزی می‌شود.

از جمله دیگر مواد غذایی حاوی لکتین فلفل، خیار، سویا، دانه‌های غلات، حبوبات، لوبیا و برخی جوانه‌های خوراکی را می‌توان نام برد. براساس پژوهش‌ها بیماری آلزایمر یکی از بیماری‌های خطرناک و مرگبار در عصر حاضر است که کارشناسان تخمین می‌زنند در حدود ۵۰ سال آینده میلیاردها انسان به خصوص افراد در آستانه میانسالی و سالمندی به این بیماری مبتلا و نیازمند مراقبت و رسیدگی دائمی می شوند. در اثر بیماری آلزایمر سلول‌های مغزی آسیب دیده فرد در به یادآوردن خاطرات کوتاه مدت با مشکل مواجه می‌شوند، این بیماری متاسفانه فاقد راه حل درمانی است که بیشتر مبتلایان در اثر مشکلات ثانویه ناشی از این بیماری جان خود را از دست می‌دهند.

ناخن‌ها، بهترین سر نخ برای تشخیص انواع بیماری

یک متخصص پوست گفت: ناخن‌ها بهترین سرنخ برای تشخیص بیماری‌ها هستند و پزشکان می‌توانند بسیاری از بیماری‌ها را از روی ناخن افراد تشخیص دهند.

به گزارش جام جم آنلاین به نقل از میزان، پریسا داورزنی گفت: در بسیاری از مواقع پزشکان قادر هستند بیماری‌های افراد را از روی ناخن‌های آن‌ها تشخیص دهند.

وی افزود: تشخیص مشکلات ناخن‌ها به راحتی از سوی متخصصان پوست قابل شناسایی است و پس از آن، بیماران باید به پزشکان متخصص معرفی شوند.

این متخصص پوست با اشاره به نشانه‌های قابل تشخیص در ناخن‌ها اظهار کرد: گاه دیده می‌شود که روی ناخن افراد سفید شده و یا تمام ناخن زرد می‌شود. این‌ها همه دلایل بیماری محسوب شده و باید در کمترین زمان ممکن به آن‌ها رسیدگی شود.

داورزنی با بیان اینکه سفیدی ناخن می‌تواند علائم بیماری هایی نظیر مشکلات کبدی و یا قلبی باشد تصریح کرد: وقتی فردی بر روی ناخن خود سفیدی هایی را مشاهده کرد باید به پزشک مراجعه کند، زیرا این عامل می‌تواند دلیلی بر بیماری‌های قلبی، کبدی و ریوی باشد. وی در خصوص چرایی زرد شدن ناخن‌ها خاطرنشان کرد: افرادی که بیش از اندازه از لاک استفاده می کنند و یا به روی ناخن‌های خود، ناخن مصنوعی قرار می‌دهند دچار عفونت‌های قارچی شده و ناخنشان زرد می‌شود، اما گاهی نیز دیده شده که این زردی ناخن به دلیل دیابت، مشکلات تیروئید و یا مشکلات ریوی بوده است.

اندر فواید برگ تربچه

تربچه خاصیت ضد سرطان دارد و مدت مدیدی است که از این سبزی برای درمان اختلالات کبدی استفاده می‌شود. برگ و ریشه تربچه دارای مقدار فراوانی ویتامین C است. مقدار ویتامین C موجود در برگ‌های این سبزی، نسبت به ریشه آن پنج برابر بیشتر است. ریشه کروی و قرمز این سبزی همچنین دارای مقادیر فراوانی پتاسیم، اسید فولیک و مس است. تربچه خاصیت ضد سرطان دارد و مدت مدیدی است که از این سبزی برای درمان اختلالات کبدی استفاده می‌شود. از تربچه برای دفع سنگ‌های کلیوی استفاده می‌شود و برای درمان نقرس و روماتیسم مفید است. اگر برگ آن همراه با غذا خورده شود کمک خوبی برای هضم غذا است. آب برگ تربچه برای تقویت چشم مفید است. خوردن تخم تربچه، ترشح شیرِ مادر را زیاد می‌کند.

علمی ـ فناوری

تصویربرداری با وای فای از آن سوی دیوار

محققان امکان عجیبی را فراهم کرده اند که طی آن می توان با استفاده از امواج وای فای اقدام به تصویربرداری از افراد آن سوی دیوار کرد.

پایگاه علمی -خبری ساینس الرت گزارش داد: وای فای از دیوارها عبور می کند و به همین دلیل است که می توانیم از یک روتر بی سیم که در اتاق دیگری قرار دارد برای وارد شدن به دنیای اینترنت استفاده کنیم

اکنون گروهی از محققان در آلمان راهی را پیدا کرده اند که می توان با استفاده از وای فای، تصاویر هولوگرام یا تصاویر سه بعدی از اشیا و افرادی که در آن سوی دیوار یک اتاق قرار دارند را تهیه کرد.

فیلیپ هال محقق جوان ۲۳ ساله ای است که این نوآوری را به عنوان بخشی از پایان نامه تحصیلی خود در دانشگاه فنی مونیخ ارایه کرده است. او می گوید: اکنون

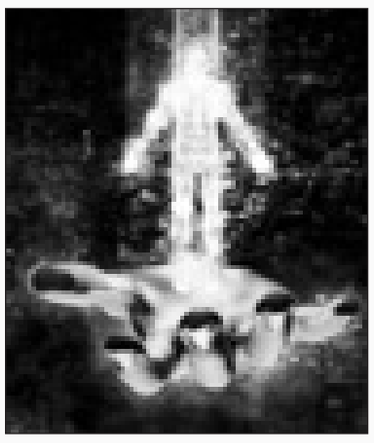

این امکان فراهم شده که اتاق را با استفاده از امواج وای فای به طور کامل اسکن کرد.

البته وی تصریح کرده که این فناوری هنوز در مراحل ابتدایی قرار دارد و فعلا در قالب یک فناوری پیش ساخته مطرح است که وضوح تصویر به دست آمده کیفیت چندانی ندارد اما نکته مهم این است که این امکان فراهم شده است.

این محقق جوان می گوید: با استفاده از این فناوری می توان تصویر مبهمی از یک فنجان قهوه که آن سوی دیوار قرار دارد تهیه کرد هر چند شاید نتوان شکل آن را به درستی تشخیص داد اما وقتی صحبت از انسان یا یک حیوان نظیر سگ به میان می آید می توان تصویر آن را با وضوح بیشتری پدیدار کرد. در واقع از این طریق می توان تصویر اجسام بزرگتر از ۴ سانتیمتر را تهیه کرد.

کفشهای جلبکی از راه می رسند

شرکتی انگلیسی قصد دارد با فوم تهیه شده از جلبک های فاضلابی نوعی کفش آبی و خاکی تولید کند. با تولید هر جفت کفش مردانه سایز ۴۲ از این فوم جلبکی، حدود ۲۱۶ لیتر آب پاکسازی می شود.

در سال ۲۰۱۵ محققان شرکت Effekt توانتسند از ماده ای به نام Algix نوعی بیوپلاستیک تولید کنند. برای تولید این ماده به جای نفت از جلبک استفاده می شود. اکنون شرکتی به نام Bloom Company از «آلگیکس» فوم Bloom را ساخته و روانه بازار کرده است. جالب آنکه به زودی کفش هایی با این ماده تولید خواهد شد.

این شرکت فوم را با استفاده از جلبک های ناشی از جریان های فاضلاب در آمریکا و آسیا تولید می کند. در این دو قاره مواد موجود در آب معمولا به تولید جلبک منجر می شوند. این جلبک ها خطری برای حیات آبزیان هستند. بنابراین برای تولید این نوع جلبک نیازی به کود نیست و از سوی دیگر برداشت آن به حفظ محیط زیست کمک می کند.

جلبک جمع آوری شده پس از خشک و پلیمریزه شدن به گلوله هایی تبدیل می شود. سپس محققان آن را با ترکیبات دیگری مخلوط می کنند تا یک فوم نرم و انعطاف پذیر تولید شود. جلبک با توجه به فرمول و نوع کاربرد آن می تواند ۱۵ تا ۶ درصد یک کالای تولید شده را تشکیل دهد.

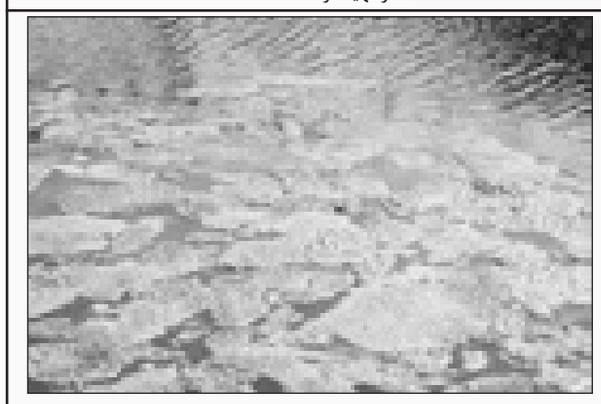

درهمین راستا شرکت انگلیسی Vivobarefoot اعلام کرده با همکاری شرکت بلوم نخستین کفش فوم جلبکی را خواهد ساخت. این کفش ها در آب و خاک قابل استفاده هستند. این کفش Ultra نام گذاری شده و به گفته شرکت Vivobarefoot با تولید یک جفت کفش مردانه سایز ۴۲، حدود ۲۱۶ لیتر آب پاکسازی می شود. کفش های جلبکی از ماه جولای در وب سایت این شرکت فروخته می شوند.

یک خودروی خانوادگی با پهپاد ترکیب شد

یک شرکت خودروسازی خودروی خانوادگی را با پهپاد ترکیب کرده که دارای GPS و دوربین است. به همین دلیل می تواند در سفر از سرنشینان فیلمبرداری کند.

در این اواخر در بسیاری از طرح های اولیه پهپاد و خودرو بایکدیگر ترکیب شده اند. اما به نظر می رسد این ایده ها در حال حاضر اجرایی نباشد. در این میان شرکت نیسان تصمیم گرفته تا یک خودروی SUV خانوادگی مدل X-Trail را با پهپادی ترکیب کند.

البته این پهپاد بخشی از بسته X-Space است که مشتریان می توانند به طور گزینشی انتخاب کنند.

نیسان هم مانند بقیه خودروسازان در گذشته پهپاد و خودرو با یکدیگر ترکیب کرده بود. البته این ایده هیچ گاه عملی نشده بود. این شرکت یک پهپاد مسابقه ای طراحی کرده و در GT-R سال گذشته به نمایش گذاشته بود. بسته گزینشی X-Space به جای این پهپاد مسابقه ای از یک پهپاد Parrot Bebop۲ معمولی استفاده می کند این پهپاد علاوه بر دوربین ۱۴ مگاپیکسل مجهز به GPS و فناوری ردیابی بصری است که می تواند به طور خودکار خودرو را دنبال کند و از سرنشینان تصویر برداری و فیلمبرداری انجام دهد. بنابراین سرنشینان خودرو می توانند طی سفر از خود تصویربردرای و فیلم برداری کنند.

می توان از این پهپاد به طور جدا از خودرو نیز استفاده کرد. به عبارت دیگر کاربر می تواند هنگام راه رفتن، دوچرخه سواری، قایق سواری یا هر وسیله حمل و نقل دیگری با استفاده از پهپاد از خود فیلمبرداری کند. همراه پهپاد یک کنترل از راه دور و عینک های مخصوصی نیز ارائه می شود. حداکثر مدت زمان پرواز پهپاد ۲۵ دقیقه است. علاوه بر این مخزنی برای پهپاد در خودرو در نظر گرفته شده است.

به هرحال بسته X-Space شامل یک ماهواره جهت یاب، سقف پانورامیک و ریل های سقفی برای قراردادن و حفظ دوچرخه بالای خودرو است.

تلاش محققان ایرانی برای کاهش سمیت ناقل‌های دارویی با نانوذرات

تیمی از محققان دانشگاه آزاد واحد علوم دارویی تهران مطالعاتی را در زمینه کاهش سمیت نانوذرات بعنوان ناقل‌های دارو رسانی انجام دادند و امیدوارند در طی آن نانومواد‌ی را به عنوان حامل دارو معرفی کنند که سمیت کمتری بر روی سیستم‌های زیستی داشته باشد.

دکتر مجتبی فلاحتی از محققان طرح و عضو هیات علمی دانشگاه آزاد علوم دارویی تهران در گفت‌وگو با ایسنا، در این باره اظهار کرد: بسیاری از بیماران سرطانی و افرادی که از بیماری‌های سیستم عصبی رنج می‌برند، در اثر این بیماری‌ها فوت نمی‌کنند، بلکه به خاطر عوارض جانبی ناشی از داروهایی که برای درمان این بیماری‌ها مصرف می‌کنند، می‌میرند وی ادامه داد: از این رو کاهش عوارض جانبی داروها بر روی بافت‌های سالم می‌تواند نقش مهمی در بهبود بیشتر بیماری‌ها داشته باشد و برای این منظور در این مطالعات استفاده از نانوذرات به عنوان حامل دارو و رساندن آن به بافت مورد نظر پیشنهاد شده است. فلاحتی عنوان این طرح را «واکنش بین نانولوله‌های کربنی با سیستم‌های زیستی» ذکر و اظهار کرد: یکی از کاربردهای نانوذرات، دارورسانی هدفمند به بافت مورد نظر است، ولی از آنجایی که نانوذرات خود نیز سمی هستند، تحقیقات بسیاری در زمینه کاهش سمیت این نانوذرات در دارورسانی در حال انجام است و مقالات زیادی در این مورد منتشر شده است وی اضافه کرد: اکثر محققان این حوزه پیشنهاد داده‌اند تا سطح این نانوذرات توسط گروه‌های عاملی پوشش داده شود تا سمیت آنها به حداقل برسد؛ در صورتی که این روش‌ها در سیستم‌های زیستی جوابگو نیست. فلاحتی ادامه داد: بر این اساس در این مطالعات درصدد معرفی روش‌هایی بودیم که میزان سمیت نانو ذرات برای کاربرد در سامانه‌های دارورسانی را به حداقل برساند. میزان کشش سطحی ترکیبات حامل‌های دارویی می‌تواند برای تشخیص میزان سمیت نانوذره مؤثر باشد. وی با بیان اینکه در این پروژه ۲۰ آزمایش مختلف را در فاز پروتئینی و سلولی انجام دادیم، گفت: در این مطالعات نشان دادیم که سمیت کدام نانوذره بیشتر و کدام یک کمتر است و این‌که کشش سطحی چه نقشی می‌تواند در کاهش سمیت نانوذرات ایفا کند. عضو هیات علمی دانشگاه آزاد واحد علوم دارویی خاطر نشان کرد: این نانو ذرات پس از ورود به بدن، باعث تغییرات ساختاری، تجمع پروتئین‌ها و سپس واکنش سمی سلول‌ها می‌شوند که در نتیجه آن مکانیسم‌های مرگ سلولی فعال شده و قسمت‌هایی از بافت‌های سالم تخریب خواهند شدوی با ذکر مثالی چنین توضیح داد: بطور مثال اگر این نانوذرات بعنوان حامل دارو وارد سیستم عصبی شوند، می‌توانند باعث تغییرات ساختاری و در نتیجه تجمع پروتئین‌های سیستم عصبی مثل پروتئین «تاو» شوند. تجمع این پروتئین باعث بروز گستره‌ای از بیماری‌های عصبی از جمله آلزایمر، پارکینسون، هانگتینگتون، مرگ نورون‌ها و حتی کدورت شبکیه چشم می‌شود. این محقق حوزه بیوفیزیک با بیان اینکه این طرح در حوزه داروسازی، پزشکی و نانوبیوتکنولوژی کاربرد دارد، افزود: این مقاله با هزینه شخصی انجام شد و درپی اخذ حمایت‌های مالی هستیم تا بتوانیم در فاز In vivo (آزمایش در سیستم طبیعی موجود زنده) نیز این تحقیقات را دنبال کنیم؛ چراکه این طرح در شرایط in vitro (مطالعات در آزمایشگاه) برای بررسی سمیت نانو ذرات در سطح سلولی و پروتئینی انجام شده است. فلاحتی از ارائه یک نظریه به نام «نظریه فلاحتی-صبوری» در این طرح خبر داد و یادآور شد: در این نظریه نقش کشش سطحی نانوذرات در تعیین میزان سمیت آنها بررسی و عنوان شد که کشش سطحی نانوذرات و پروتئین‌ها می‌تواند نقش تعیین کننده‌ای در کاهش تجمع پروتئین‌ها ایفا کند؛ چراکه این تجمعات پروتئینی در سیستم‌های زیستی بسیار خطرناک است و باعث ایجاد بسیاری از بیماری‌های عصبی می‌شوند.

این محقق اضافه کرد: از این رو دانستن میزان کشش سطحی و نوع برهمکنش بین نانوذرات و پروتئین‌ها می‌تواند نقش تعیین کننده‌ای در کاهش اثرات سمی نانوذرات در سیستم‌های زیستی ایفا کند.

دغدغه های ناتمام والدین از شهریه مهدها

سادات حسینی خواه

شهریه های مهدکودک ها قرار است با درصدی افزایش همراه باشد ، این درحالی است که همین حالا هم بسیاری از والدین با شهریه های فعلی مشکل دارند و گاهی از پس پرداخت آنها برنمی‌آیند.

بطور مثال اگر والدین شاغل محل سکونت و کارشان در شمال تهران واقع شده باشد باید دقیقا بیشتر از نصف حقوق یا یک سوم حقوق خود یعنی چیزی حدود ۶۰۰ هزار تومان را بابت شهریه مهدکودک برای فرزندانشان پرداخت کنند.

شهریه مهدهای کودک این روزها به یکی از مهم ترین دغدغه های مادران و پدرانی تبدیل شده که ناگزیرند فرزندان خود را به مهدهابسپارند.

این نگرانی با زمزمه افزایش ۱۴ تا ۱۵ درصدی شهریه مهدکودک ها از تیرماه ، افزایش پیدا کرده و شماری از والدین در مراجعه حضوری یا تماس تلفنی با خبرنگار ایرنا ،انتقادهای خود را نسبت به این موضوع مطرح کردند.

یکی از مادران جوان که محل کارش در شمال تهران است ، به خبرنگار ایرنا می گوید: من ماهانه ۵۵۰ هزار تومان بابت شهریه مهدکودک پرداخت می کنم که این مبلغ نیز حتما باید در ابتدای ماه پرداخت شود.

وی ادامه می دهد: علاوه بر شهریه ، مبالغی نیز باید بابت کلاس های فوق العاده بپردازم ؛ بطورمثال برای کلاس 'نقاشی و بازی' ، ۹۰ هزار تومان دریافت می شود و می گویند اجباری نیست اما مگر می شود کودکان دیگر بازی کنند و فرزند من در بازی و نقاشی آنها مشارکت نداشته باشد.

یکی دیگر از پدران که دو کودک شیرخوار و خردسال دارد نیز از نوسان قیمت بین مهدکودک های سطح شهر گلایه می کند و می گوید: شهریه نگهداری کودکان در سنین مختلف با هم متفاوت است و برای شهریه فرزند شیرخوار خود ۴۸۰ هزار تومان و برای فرزند خردسال ۵۴۰ هزار تومان ماهانه پرداخت می کنم.

وی اضافه می کند: این مبلغ حتی برای تغذیه میان وعده صبح و بعدازظهر فرزندانمان هم نیست و باید تغذیه آنان را خودمان فراهم کنیم و همراه فرزندمان به مهدکودک ببریم.

یکی از مادران کارمند نیز به خبرنگار ایرنا می گوید: در فیش حقوقی من، ماهانه ۹۰ هزارتومان بابت پول مهدکودک پرداخت می شود اما این مبلغ حتی ۱۰ درصد شهریه مهدکودک فرزندم هم نمی شود.

وی اضافه می کند: برخی ادارات این ۹۰ هزار تومان را پرداخت نمی کنند و با مهدهای کودک اطراف، قرارداد می بندند تا کودکان با شهریه مناسب تری وارد مهدها شوند که به نظر من این راه حل بهتری از پرداخت مستقیم است و هم کیفیت خدمات مهدهای کودک ارتقا می یابد.

وی خواستار راه اندازی مهدهای کودک از سوی ادارات دولتی و خصوصی می شود تا دغدغه های مادران تا حد زیادی کاهش یابد.

**از شهریه مهد کودک تا عکس های ۱۲ هزار تومانی

البته دغدغه گرانی شهریه مهدهای کودک، مختص کارمندان و شاغلان بخش خصوصی نیست و برخی خانواده هایی که بنا به دلایل مختلف فرزندان خود را به مهدکودک می فرستند از شهریه مهدها، گلایه دارند.

مجید رضایی که فرزند خود را برای یادگیری آموزش های مختلف به مهدکودک می فرستد، به خبرنگار ایرنا می گوید: علاوه بر شهریه باید بابت مسائل مختلف به مهدهای کودک پول بپردازیم ؛ بطورمثال از فرزند من در مهد عکس انداخته اند و بابت هر عکس که حتی خودم آنها را انتخاب نکرده ام، ۱۲ هزار تومان طلب می کنند.

وی می افزاید: این ماه علاوه بر شهریه مهدکودک ، مجبور شدم ۶۰ هزار تومان بابت پول عکس ها بپردازم.

البته برخی از والدین نیز از افزایش ۱۴ درصدی شهریه های مهدهای کودک گلایه داشتند درحالیکه این مبالغ هنوز به مهدها ابلاغ نشده و متاسفانه برخی از مهدها بطور خودسرانه اقدام به افزایش شهریه های خود کرده اند.

**چرا شهریه مهدهای کودک متغیر یا گران است؟

معاون امور اجتماعی سازمان بهزیستی کشور می گوید : شهریه مهدهای کودک براساس امکانات،استان و منطقه تعیین می شود.

حبیب الله مسعودی فرید در گفت و گو با خبرنگار ایرنا می افزاید: مبلغ شهریه مهدهای کودک معمولا به صورت اولیه از سوی کمیته‌ای در خود استان ها تعیین می شود که این کمیته متشکل از کارشناسان وزارت صنعت، معدن و تجارت، کانون مهدهای کودک و سازمان بهزیستی است وی تاکید می کند: مبلغ شهریه ها با توجه به استان، وضعیت اقتصادی ، تورم و قیمت تمام شده محاسبه می شود و شهریه مهدکودک در شهر مرکز استان با سایر شهرستان ها و حتی بین مناطق مختلف کلانشهرها ، متفاوت است. وی اضافه می کند: این نرخ های پیشنهادی اولیه از سوی استان های مختلف به ستاد بهزیستی می آید و ارزیابی می شود و نرخ شهریه ای که از سوی این ستاد تعیین می شود به هیچوجه بالاتر از نرخ کمیته استانی نیست.

**تعیین شهریه مهدهای کودک با توجه به قیمت تمام شده خدمات ارائه شده

معاون امور اجتماعی سازمان بهزیستی می گوید: شهریه مهدهای کودک با توجه به قیمت تمام شده خدمات ارائه شده و امکانات استفاده شده مانند اجاره بها، حق مسکن، مالیات و نرخ تورم تعیین می شود.

مسعودی فرید می افزاید: استانداردهای محیطی ، تعداد مربی ها ، مناسب سازی و مناطق بالای شهر در افزایش شهریه های مهدهای کودک ، تاثیر گذار است.

وی در عین حال تصریح می کند: افزایش خودسرانه شهریه مهدهای کودک قبل از ابلاغ هرگونه افزایشی ، تخلف بوده و با مدیران این مهدها برخورد می شود.

مسعودی فرید می افزاید: لیست شهریه ابلاغی به مهدهای کودک حتما باید جلوی چشم والدین قرار گیرد.

**تخلف ها را گزارش کنید

معاون امور اجتماعی سازمان بهزیستی کشور از والدین خواست تا در صورت مشاهده هرگونه تخلفی از جمله طلب پول اجباری برای کلاس های فوق العاده مهدها ، مراتب را به سامانه ۳۰۰۰۰۱۲۳۳۳ پیامک کنند.

مسعودی فرید می گوید: کارشناسان مربوطه با دریافت پیام های مردمی در خصوص تخلفات مهدهای کودک ظرف ۲۴ ساعت و نهایت ظرف ۴۸ ساعت به تخلفات رسیدگی می کنند.

وی تصریح می کند: اگر در این بین ، پول زوری از والدین گرفته شده باشد به آنان بازگردانده خواهد شد.

وی یادآور می شود: باید منابع بیشتری برای حمایت از والدینی که فرزندان خود را به مهدها می فرستند ، اختصاص یابد اما تقریبا تمام کمک دولت به مهدهای مناطق محروم معطوف شده است.

افق روشن سیاست های اجتماعی دولت دوازدهم

انتخاب دوباره حسن روحانی به ریاست جمهوری در انتخابات۹۶ نشانه تایید عملکرد و برنامه های چهارساله وی بوده است. در این میان تبیین رویکرد سازنده دولت یازدهم در عرصه اجتماعی اهمیت فراوانی دارد که امید می رود با برنامه ریزی مدون و سیاست گذاری های کارآمد دولت آینده، شاهد شکوفایی و پویایی بیشتری در این حوزه شد.

سلامت و رفاه جامعه از ارکان اصلی پویایی و پیشرفت کشور است و نقش تعیین کننده ای در ماندگاری و قدرت یابی آن ایفامی کند. بر همین پایه توجه به آرامش فکری و روحی، ایجاد رفاه نسبی، برقراری عدالت اجتماعی و رعایت حقوق شهروندی از جمله مهم ترین موضوع ها برای سنجش میزان موفقیت دولت ها در جلب رضایت مردم به شمار می رود. بنابراین یکی از ملاک های انتخاب یک فرد برای ریاست جمهوری، برآورد عملکرد و برنامه های او در حوزه اجتماعی است. اینکه نامزدهای انتخابات ریاست جمهوری چه اقدام هایی را به منظور بهبود وضعیت زندگی مردم و ارتقای کیفی جامعه انجام خواهند داد و چه برنامه هایی در این زمینه دارند در موفقیت آنان در این رقابت تاثیر گذار است؛ موضوعی که در انتخابات اخیر به خوبی آشکار بود.

بخش مهمی از اقدام های موثر دولت یازدهم هم به مسایل اجتماعی اختصاص یافت. کاهش آسیب های اجتماعی، اجرای طرح کارت خرید اعتباری برای بازنشستگان، اجرای بیمه تکمیلی درمان بازنشستگان بدون حمایت دولت برای نزدیک به ۶ میلیون تن، گسترش پوشش همگانی و اجباری بیمه سلامت، کاهش ۴۰۰ میلیون دلاری واردات دارو و افزایش ۲ برابری صادرات آن، از جمله این اقدام ها محسوب می شود. ضمن آن که تامین ۵۵ هزار واحد مسکونی برای مددجویان و معلولان، افزایش ضریب نفوذ امنیت غذا و تغذیه، افزایش اعتبار برنامه بیماری های خاص و افزایش درصد سهم ایران در تولید علم در دنیا را می توان در این حوزه جای داد.

افزون بر آن، برنامه های اجتماعی دولت دوازدهم با محور «مقابله با آسیب های اجتماعی» طراحی شده است که مدیریت آسیب های اجتماعی، برنامه توانمند افزایی زنان و دختران در جامعه دوستدار خانواده و نیز برنامه توسعه ورزش و امور جوانان از آن جمله به شمار می روند.

برنامه هایی نیز در زمینه مربوط به مدیریت آسیب های اجتماعی پیش بینی و مطرح شده است که از میان می توان به «آموزش مهارت های زندگی و مهارت های رویارویی با مشکل ها و بحران ها، پیشگیری اولیه از بروز آسیب های اجتماعی از راه اصلاح برنامه های آموزشی و پرورشی در میان دانش آموزان و دانشجویان، تقویت سازمان های مردم نهاد فعال در زمینه آسیب ها و مشکل های اجتماعی، اجرای برنامه آموزش مهارت های زندگی و رویارویی با مشکل ها و شناسایی منطقه ها و کانون های آسیب زا و انجام دادن مداخله های اجتماعی- روانی چند» اشاره کرد.

همچنین در حوزه توانمند سازی زنان و دختران برنامه هایی همچون «بازتعریف نهادی و بازطراحی ساختار معاونت امور زنان و خانواده ریاست جمهوری، تقویت کارکرد خانواده و جایگاه زن در آن، اقدام به اصلاح نظام حقوقی و رویه های قضایی مرتبط با زنان و خانواده، ارتقاء سلامت و بهداشت زنان، بهبود سطح و کیفیت آموزش، عدالت آموزشی، توانمندسازی اقتصادی و افزایش فرصت های شغلی زنان در بازار کار» مدنظر قرار گرفته است.

دولت دوازدهم در زمینه توسعه ورزش و امور جوانان نیز برنامه هایی را در نظر دارد که به چند نمونه از آن اشاره می شود. «کاهش تصدی گری دولت و مشارکت هرچه بیشتر بخش خصوصی در حوزه ورزش، بسترسازی حقوقی و اقتصادی جهت تقویت اقتصاد این حوزه، کاهش دخالت های سیاسی، افزایش سهم ورزش از بودجه عمومی، اصلاح نظام بودجه ریزی و انتصاب های مدیریتی در حوزه های مختلف ورزش و جوانان بر پایه تخصص های مرتبط» از جمله مهمترین برنامه های این دولت محسوب می شود.

پژوهشگر گروه اطلاع رسانی ایرنا به منظور بررسی چشم انداز اجتماعی و اولویت های دولت آینده برای برطرف ساختن معضل های اجتماعی با «عالیه شکر بیگی» استادیار و عضو هیات علمی دانشگاه آزاد اسلامی تهران و مدیر گروه علمی تخصصی خانواده انجمن جامعه شناسی ایران به گفت و گو پرداخت.

- متن کامل گفت وگو در ادامه آمده است:

به نظر شما بزرگ ترین چالش ها و معضل هایی که جامعه را با خود درگیر ساخته است، چیست؟

آسیب های اجتماعی مانند فقر، بیکاری، اعتیاد، طلاق، کارتن خوابی، حاشیه نشینی، خودکشی و ... موضوع های مهمی به شمار می رود که اینک در جامعه جزو مهم ترین معضل های داخلی به شمار می رود. این موضوع ها نیازمند برنامه های دقیق و کاربردی است که این برنامه ها متاسفانه آنطور که باید در روند مناظره ها ارایه نشد.

به نظر شما دولت دوازدهم چه اقدام هایی را باید برای پیگیری و برطرف سازی این معضل ها صورت دهد؟

این دولت باید سیاستگذاری های راهبردی را برای این مشکل ها ارایه دهد و نظارت های لازم برای اجرای این برنامه ها در طول این دوره چهارساله را به انجام برساند. مهار آسیب های اجتماعی یکی از مهمترین مطالبه های ملی است که دولت دوازدهم باید به آن توجه کند و اقدام های عملی لازم را در این زمینه اجرا شود.

آیا می توان انتظار داشت که با برنامه ریزی های دقیق و کارشناسی در آینده ای نزدیک شاهد رفع مشکل های اجتماعی باشیم؟

حتی در صورت برنامه ریزی های سیاستمداران باز هم نمی توان به سرعت انتظار نتیجه گیری از این فعالیت ها را داشت، چون این امر فرآیندی زمانبر است. جامعه ایران در انتخابات اخیر به دلیل وعده های حجت الاسلام حسن روحانی مبنی بر حل و فصل مشکلات داخلی به این سیاست ها رای مثبت و موافق دادند و اکنون این وظیفه مهم بر عهده دولت است که به این مطالبه ها پاسخ دهد.

نیاز به همکاری و همبستگی نهادهای مختلف برای دستیابی به نتیجه ای اثر بخش به منظور رفع آسیب های اجتماعی، احساس می شود. به نظر شما امکان این وجود دارد که در چهارسال آینده این همکاری ها در حوزه اجتماعی پررنگ تر از گذشته باشد؟

باید توجه داشت که امکان دارد در طول این دوره چهارساله برخی کارشکنی ها و مانع هایی برای عدم تحقق آرمان های دولت دوازدهم ایجاد شود اما ضروری است که دولت دوازدهم با عزم راسخ و با توجه به خواسته ها ی مردم، به هدف های خود جامه عمل بپوشاند.

برای دستیابی به گشایش های مناسب در عرصه های گوناگون اجتماعی بهترین راهکار چیست و چگونه می توان به این هدف ها دست یافت؟

مهمترین راهبرد و راهکار دولت دوازدهم برای بهبود شرایط اجتماعی جامعه برنامه ریزی های مدون است. برنامه ریزی ها و سیاستگذاری های بلند مدت، میان مدت و کوتاه مدت یا آنی نخستین گام دولت دوازدهم برای بهبود معضلات اجتماعی محسوب می شود. به عنوان نمونه برای ارتقای آمار ازدواج جوانان نیازمند فراهم آمدن زمینه های اشتغالزایی در دولت دوازدهم هستیم.

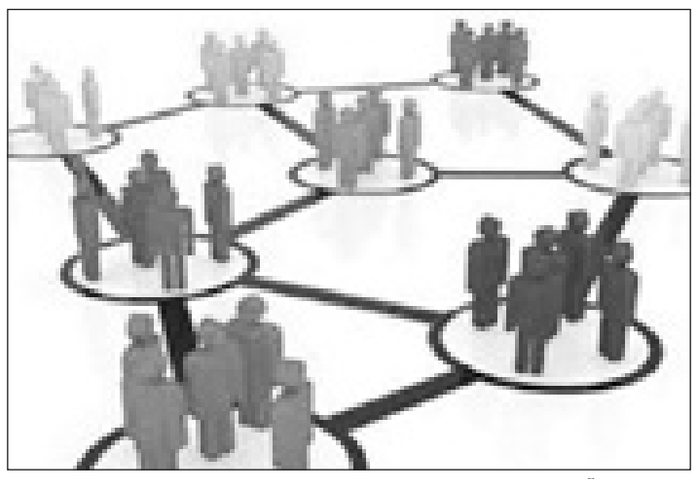

برای بررسی اولویت ها در زمینه حل معضل های اجتماعی ضروری است که کارشناسان کارآزموده با دولت همکاری کنند. به باور شما چه افراد و سازمان هایی می توانند در این برنامه ریزی ها به دولت کمک کنند؟

رییس دولت در این راستا می تواند، با پشتوانه و حمایت مردم، بهره گیری از اقتصاددانان کارآزموده و اساتید دانشگاه و همچنین توجه به طرح هایی که از طرف آنان ارایه می شود، مسیر اشتغالزایی را هموار کند. این اقدام بنیادی و موثر، زمینه های افزایش آمار ازدواج و کاهش دیگر آسیب های اجتماعی را فراهم می کند. مشارکت سازمان های مردم نهاد، جامعه دانشگاهی و مسوولان امر نیز باعث به دست آمدن برنامه ای کاربردی می شود که با همکاری ملت و دولت از معضل های اجتماعی گره گشایی خواهد کرد. ایجاد و افزایش آسیب های اجتماعی بیش از هر چیز به دلیل عدم برنامه ریزی های مناسب در دولت های گذشته بود اما اینک دولت دوازدهم می تواند با استفاده از بازوی مدنی و جامعه دانشجویی در سیاستگذاری های کلان از این منبع فعال استفاده کند و در این صورت می توان به بهبود مشکل های اجتماعی امیدوار بود.

دروغ گفتن چه اثراتی روی بدن می گذارد؟

قطعا تا به حال بارها و بارها این جمله را شنیده‌اید که می گویند "دروغ نگویید وگرنه دماغتان دراز می‌شود!" یکی از درس‌های پایه‌ای که در دوران کودکی به بچه‌ها در اشکال مختلف تعلیم داده می‌شود پرهیز از دروغگویی است. اما دروغ گویی علاوه بر روابط، بر مغز و بدن افراد تاثیر می گذارد.

به گزارش خبرگزاری خبر آنلاین؛ همه ما می‌دانیم که نباید دروغ بگوییم با این حال همچنان گاه به گاه چیزهایی می گوییم که در واقع همان دروغ گفتن است. نکته جالب توجه این است که تقریبا بیشتر افراد هر روز دروغ می گویند. تحقیقات نشان داده بیشتر آدم‌ها به طور تقریبی یک یا دو دروغ در روز می گویند.

آدم‌ها همچنین برای دروغ‌هایشان توجیه و دلایل متعددی می‌سازد. "این یک دروغ پاتولوژیکی (در دروغ‌های پاتولوژیکی فرد به طور همیشگی در حال دروغ گفتن است بدون اینکه منطقی پشت این رفتار او باشد. این رفتار به عنوان رفتاری مزمن تعریف می‌شود) نیست ، این یک دروغ مصلحتی است" یا "من این را گفتم چون نمی‌خواستم احساساتش را جریحه‌دار کنم." یا "نمی‌خواستم دردسر درست کنم" حالا تصور کنید اگر همه افراد با مبنا قرار دادن این توجیهات دروغ بگویند چه اتفاقی می‌افتد.

دروغ گفتن بر مغز و بدن افراد تاثیر می گذارد. در گزارش منتشر شده در لایف هک تاثیرات مخرب دروغ بر مغز و جسم افراد به لحاظ علمی بررسی و توضیح داده است.

دروغ می‌گویید؟ مغز شما در این دروغ غرق می‌شود

تحقیقات بسیاری به این نتیجه رسیده‌اند که دروغ‌های پاتولوژیکی تاثیر قابل توجهی بر روی سلامت افراد می گذارند. می‌دانید این تاثیر گذاری چگونه است؟ سلامت افراد بر اثر دروغ گفتن صدمه جدی می‌بیند

به محض اینکه دروغ از دهان فردی خارج می‌شود ، بدن کورتیزول را در مغز آزاد می کند. فقط چند دقیقه کوتاه بعد حافظه شما تلاش زیادی می کند تا هر دو قسمت ماجرا یعنی هم دروغ و هم واقعیت را به خاطر بیاورد. در چنین حالتی تصمیم گیری دشوار خواهد شد و حتی این امکان وجود دارد فرد ناراحتی ناشی از این اتفاق را در قالب خشم نشان دهد. همه این اتفاقات فقط در ۱۰ دقیقه ابتدایی واقع می‌شوند.

دروغ می‌گویید؟ استرس شما بیشتر می‌شود

بعد از این واکنش اولیه ، نگرانی شما درباره دروغی که گفته‌اید آغاز می‌شود. در واقع شما گرفتار دروغ شده‌اید. در این حالت ممکن است شما در مقابل فردی که دروغ گفته‌اید رفتار جدیدی را برنامه‌ریزی کنید که می‌تواند مهربانی بیش از حد در مواجهه با او باشد. یا اینکه ممکن است شرایط معکوسی اتفاق بیفتد به این ترتیب که شما خودتان را قانع کنید اگر دروغ گفته‌اید به این دلیل بوده که طرف مقابلتان شما را مجبور به این کار کرده است.

یک روز بعد از دروغ گفتن ،دو حالت ممکن است اتفاق بیفتد.اگر شما از دروغ پاتولوژیکی استفاده کرده‌اید ممکن است شما خودتان هم آن را باور کنید!اگر دروغ شما پاتولوژیکی نبوده است پس احتمالا همچنان احساس بدی خواهید داشت و سعی می کنید خودتان را از فردی که به او دروغ گفته‌اید مخفی کنید و وی را نبینید. عذاب وجدانی که بابت دروغ گفتن به آن گرفتار شده‌اید می‌تواند در طول مدت چند روز آینده برنامه خواب شما را مختل کند.

نکته اینجاست که همه این استرس‌های اضافی تبعات منفی را برای سلامت شما در پی خواهد داشت. این استرس‌ها می‌تواند فشار خون را بالا ببرد ، سر درد از دیگر تبعاتش است. پشت درد به همراه کاهش گلبول‌های سفید خون (بر اثر مبارزه با بیماری کاهش پیدا می کند) از دیگر تبعات این اتفاق هستند. بخش زیادی از انرژی ذهن افراد بابت دروغ گفتن و مراقبت از این دروغ برای برملا نشدن خرج می‌شود. به همین دلیل در مواقعی فرد خشمگین ، عصبانی و افسرده خواهد شد. البته این مشکلات در همین نقطه متوقف نمی‌شود. این احساسات بر روی سیستم گوارشی افراد هم تاثیر می گذارند. نتیجه هم چیزی نخواهد بود جز اسهال ، ناراحتی معده ،تهوع و گرفتگی عضلات.

اتفاقا پروژه تحقیقاتی نوتردام هم نگاهی به اثرات دروغ پاتولوژیک داشته است. در این پروژه ۱۱۰ داوطلب مورد بررسی قرار گرفته‌اند که از این بین نیمی از آنها قبول کردند دروغ گفتن را متوقف کنند و نیمی دیگر هیچ دستورالعملی دریافت نکردند. در پایان ۱۰ هفته گروهی که کمتر دروغ گفتند تقریبا ۵۴ درصد کمتر دچار پیچیدگی‌های ذهنی مانند استرس و خشم شدند و ۵۶ درصد کمتر در چالش مواجهه با مشکلات سلامت جسمی مانند سردرد و مسائل گوارشی قرار گرفتند.

دروغ‌های پاتولوژیکی را متوقف کنید

بهتر است با خودتان صادق باشید. اگر دروغ گفتن بخشی از برنامه روتین روزانه زندگی شماست ، بنابراین توقف این روند آن هم به سادگی سخت خواهد بود. می‌توانید به خودتان بگویید فقط امروز را دروغ نمی‌گویم اما احیانا در پایان روز خودتان را در شرایطی می‌بینید که دروغ یا دروغ‌هایی از دهانتان خارج شده است.

توقف دروغ‌های پاتولوژیکی زمان بر است. به خودتان بگویید می‌خواهید بیشتر صادق باشید و در این مسیر تلاش آگاهانه‌ای برای قطع کردن ریشه دروغ از زندگی‌تان بکنید. قبل از اینکه به سوالی جواب بدهید بیشتر درباره پاسخ آن فکر کنید. آیا می‌توانید از جواب دادن خودداری کنید؟ آیا راهی وجود دارد که به سوال جواب بدهید آن هم با حذف حقیقت؟

راه دیگر کنترل دروغ‌های پاتولوژیکی معاشرت با افرادی است که برای حقیقت ارزش قائل هستند. داشتن دوستانی که ترجیح می‌دهند واقعیت را بشنوند و شما را هم ترغیب به گفتن واقعیت می‌کنند می‌تواند یک انگیزه قوی برای توقف دروغ گفتن باشد.

و خب در نهایت اگر هیچکدام از این راه‌ها جواب نداد ، دست کم به فکر سلامت خود باشید.

مدیر عامل شرکت دانش بنیان عمران و ابنیه سازی ستاره نفیس ایرانیان :

اولین شهر رایگان سلامت کودکان در قم به بهره برداری می رسد

مدیر عامل شرکت دانش بنیان عمران و ابنیه سازی ستاره نفیس ایرانیان در اجرای پروژه های مسکونی در قم گفت: با توجه به اهمیت حوزه درمان و تجمیع تخصص ویژه کودکان برای اولین بار در سطح کشور، شهر سلامت کودکان در قم به بهره برداری می رسد.

علی علیایی سه شنبه شب در جمع خبرنگاران افزود: کمبود ظرفیت های درمانی و سلامت در نوزادان و کودکان در قم یکی از دغدغه های جدی است که در این زمینه اولین شهر رایگان سلامت کودکان در قم به عنوان مدرنترین مجتمع درمانی در قم احداث خواهد شد.

وی تصریح کرد: این پروژه که گردشگری و رفاهی نیز می باشد به صورت رایگان جراحی و آزمایشگاه و درمان و دندانپزشکی و چشم پزشکی و تخصص های کودکان را دنبال می کند پروژه شهر سلامت در بلوار جمهوری اسلامی با کاربری های هایپرمارکت مدرن و شهربازی بسیار پیشرفته به طور سرپوشیده ساخته می شود.

علیایی اظهار کرد: مشکلاتی در مدیریت درمانی کودکان و کمبودهایی وجود دارد که کودکان تا رده سنی ۱۲ سالگی به همراه چکاب کامل در این شهر سلامت می توانند از خدمات گسترده بهره مند شود این طرح با توجه به قابلیتی که در جذب سرمایه گذار و گردشگر خواهد داشت توجیه اقتصادی لازم را دارد.

وی بیان کرد: این پروژه در سال ۸۸ کلید خورد اما به دلیل اینکه بخشی از این اراضی خارج از محدوده اعلام شد و زمین پروژه در این طرح قرار گرفت نتوانستیم آن را عملیاتی کنیم که در چند ماه گذشته این معضل رفع گردیده و مجوزهای لازم صادر شده است.

مدیر عامل شرکت دانش بنیان عمران و ابنیه سازی ستاره نفیس ایرانیان یادآور شد: این شرکت با رویکرد دانش بنیان و نگاه پژوهشی و حمایت از نخبگان در ایده پردازی های مدرن ساختمانی و در جهت اشتغال زایی و عمران و آبادانی طرح های بیشماری را در دستور کار خود قرار داده است.

وی گفت: ما بر آنیم که معماری اسلامی ایرانی برازنده کلان شهر قم است و باید با استفاده از پیشرفته ترین طرح ها و تجهیزات نوین و سازه های پیشرفته این هدف را در قم اجرایی کرد و یک معماری اصیل و مدرن را به منصه ظهور رساند.

علیایی اظهار داشت: استان قم دارای شرایط آب و هوایی و اقلیم ویژه ای است که در این راستا توجه به فضای سبز خانگی و طراحی های متناسب با معماری اسلامی و ایرانی امری ضروری است.

اخبار

مدیرکل میراث فرهنگی، صنایع دستی و گردشگری استان قم مطرح کرد

وجود ۳۵۰ اثر ثبت ملی و ۱۵ هزار شیئ تاریخی در استان قم

مدیرکل میراث فرهنگی، صنایع دستی و گردشگری استان قم گفت: حافظان اصلی میراث فرهنگی مردم هستند و دستگاه های اجرایی و ارگان ها مختلف موظف هستند مردم را با وظایف خود آشنا کنند.

عیسی رضایی درهمایش حافظان میراث فرهنگی که در گنجینه آثار مراجع استان قم برگزار شد گفت: حفظ آثار تاریخی یک وظیفه همگانی است ، در صورتی که این آثار به مردم معرفی شود، مردم به عنوان یک متولی با آن برخورد می کنند.

مدیرکل میراث فرهنگی قم، افزود: دولت یازدهم در حفظ و احیاء میراث فرهنگی کارنامه درخشانی از خود به یادگار گذاشت.

وی ادامه داد: در دولت تدبیر و امید ۷ اثر در فهرست جهانی یونسکو به ثبت رسید که از این میان در حوزه آثار تاریخی ملموس پنج ثبت جهانی و در حوزه آثار تاریخی ناملموس ۲ اثر، ثبت جهانی شد که دستاورد بزرگ دولت یازدهم در حوزه میراث فرهنگی محسوب می شود.

وی اضافه کرد: استرداد حدود ۵۸۰ شئ تاریخی ایران از کشورهای آمریکا، ایتالیا و بلژیک از دیپلماسی فعال فرهنگی دولت یازدهم برای استرداد اموال تاریخی به کشور حکایت می کند که این موفقیت بسیار مهم نتیجه تعامل سازنده و ارتباط مناسب و سالم با کشورهای دنیا است.رضایی گفت: در استان قم ۳۵۰ اثر ثبت ملی و ۱۵ هزار شیئ تاریخی داریم که متاسفانه حرمت این آثار را نگه نداشتیم چرا که این اشیاء در مکان نامناسب و بدون استاندارد نگهداری می شود.

شهردار منطقه ۶ قم خبرداد

کاشت ۳۵ هزار گلدان در بلوار حضرت معصومه(س)

شهردار منطقه ۶ قم از کاشت ۳۵ هزار گلدان انواع درختچه و گل فصلی در بلوار حضرت معصومه خبر داد .

سیدمحمد موسوی منش با اشاره به اهمیت توسعه فضای سبز در سطح منطقه، اظهار کرد: توسعه فضای سبز سبب سرسبزی و نشاط در سطح منطقه می‌شود و در افزایش سرانه فضای سبز منطقه تأثیر گذار است.

شهردار منطقه ۶ قم خاطرنشان کرد: پروژه‌های مختلفی به منظور افزایش فضای سبز در سطح منطقه اجرا شده که از جمله آنها عملیات کاشت رفیوژ وسط بلوار حضرت معصومه(س) در ورودی جعفریه است.

موسوی منش از تکمیل عملیات کاشت رفیوژ وسط بلوار حضرت معصومه(س) در ورودی جعفریه خبر داد و افزود: این کاشت در حد فاصل امامزاده عبدالله تا ابتدای محور قم ـ جعفریه صورت گرفته است.

وی خاطرنشان کرد: سعی شده در این پروژه گیاهان متناسب با آب و هوای شهر قم استفاده شود که از جمله آنها کاشت ۳۵ هزار گلدان انواع درختچه و گل فصلی شامل رز، نسترن، یوکا، مغربی و هزار اصله درخت نارون است.

شهردار منطقه ۶ قم عنوان کرد: اعتبار این پروژه ۵۰۰ میلیون ریال و مدت اجرای آن دو هفته بود که بر اساس برنامه زمان‌بندی شده به پایان رسید.

موسوی‌منش با اشاره به اهداف این پروژه، گفت: توسعه فضای سبز این بخش به منظور زیباسازی بلوار حضرت معصومه(س) صورت گرفته بنابراین باید برای حفظ و نگهداری آن نهایت تلاش انجام شود.

وی خاطرنشان کرد: انجام این پروژه حاصل تلاش همکاران است که یکی از دستاوردهای آن ایجاد فضایی شاداب و با طراوت در سطح منطقه است که زیبایی را برای منطقه به ارمغان می‌آورد.

شهردار منطقه ۶ قم تصفیه آب و هوا، کاهش آثار باد، کاهش هزینه های مربوط به رفع آلودگی هوا و گرد و غبار و کاهش فشار و استرس را از دیگر مزایای فضای سبز شهری ذکر کرد.

شهردار منطقه هشت قم خبرداد

احداث کانال موقت خاکی برای هدایت آب‌های سطحی پردیسان

شهردار منطقه هشت قم از احداث کانال موقت خاکی برای هدایت آب‌های سطحی پردیسان خبر داد .

سیدعبدالله سلیمانی وضعیت جمع‌آوری آب‌های سطحی در سطح پردیسان را مورد توجه قرار داد و اظهار کرد: با توجه به عدم تکمیل کانال‌های بالادستی پردیسان توسط اداره کل راه و شهرسازی، شهرداری منطقه هشت کانال خاکی موقتی در محدوده رینگ جنوبی پردیسان تا رودخانه احداث کرده است.

شهردار منطقه هشت قم با تاکید بر اینکه این کانال تاثیر زیادی در جمع‌آوری و هدایت آب‌های سطحی دارد، گفت: طول این کانال حدود پنج کیلومتر و عرض آن متغیر بین یك تا چهار متر است.

سلیمانی با اشاره به ضرورت و اهداف احداث این کانال در منطقه پردیسان، بیان کرد: این کانال از ورود سیلاب حاصل از آب‌های بالادستی پردیسان به داخل شهر جلوگیری کرده و مانع از بروز خسارت به تاسیسات شهری و شهروندان خواهد شد.

وی با تاکید بر ضرورت اقدامی پایدار و جدی برای رفع مشکل سیلاب در پردیسان، خاطرنشان کرد: با عنایت به ضرورت موضوع سیلاب‌ها که تهدیدی جدی برای پردیسان است، تکمیل کانال‌های پیش‌بینی شده به صورت استاندارد و اجرای کامل طرح های آبخیزداری می‌بایست در اولویت اداره کل راه و شهرسازی و سازمان جهاد کشاورزی قرار گرفته و اقدامات جدی در این زمینه انجام شود.

مدیرعامل سازمان میادین شهرداری قم عنوان کرد:

اصلاح خیابان ورودی شهرک صنوف با ۱۵ میلیارد ریال اعتبار

مدیرعامل سازمان میادین از اجرای عملیات عمرانی اصلاح خیابان ورودی شهرك صنوف با اعتباری بالغ بر ۱۵ میلیارد ریال خبر داد .

علیرضا مظفری اظهار کرد: عملیات اجرایی این پروژه از فروردین ماه آغاز شده و تاکنون پیشرفت فیزیکی خوبی داشته و اواخر ماه جاری به بهره برداری خواهد رسید.

وی با بیان اینکه نداشتن زیرساخت‌های مناسب شهری، یکی از دلایل عمده مشکلات عبور و مرور محسوب می‌شود، افزود: به منظور تسهیل در امر عبور و مرور شهری، عملیات اصلاح خیابان ورودی شهرك صنوف در دستور کار قرار گرفته است.مظفری با اشاره به اجرای عملیات زیرسازی، جدول گذاری و آسفالت در فرآیند این پروژه، خاطرنشان کرد: اجرای نهر به طول هزار و ۴۰۰ متر، اجرای تك جدول به طول ۲ هزار و ۲۰۰ متر، زیرسازی و لکه گیری آسفالت به مساحت ۲ هزار و ۹۰۰ مترمربع، خاکبرداری به ضخامت ۳۰ سانتیمتر و حجم ۳ هزار متر مکعب، زیرسازی به ضخامت ۳۰ سانتی متر و حجم ۷ هزار و ۶۰۰ متر مکعب و همچنین اجرای آسفالت به حجم ۳ هزار و ۹۰۰ تن از جمله اقدامات عمرانی طی فرآیند اجرای این پروژه است.وی با بیان اینکه عملیات اجرایی شهرك صنوف با سرعت قابل توجهی در حال پیگیری است، گفت: به دنبال این هستیم تا با ایجاد این شهرك بسیاری از صنوف آلاینده و مخرب سیمای شهر را از محدوده شهر خارج کرده و بهبود سیما و منظر شهری را محقق سازیم.

مدیرعامل سازمان آتش‌نشانی و خدمات ایمنی شهرداری قم اعلام کرد

اطفاء بیش از ۲۰۰ حریق در اردیبهشت

مدیرعامل سازمان آتش‌نشانی و خدمات ایمنی شهرداری قم از اطفاء بیش از ۲۰۰ حریق در اردیبهشت‌ماه در این شهر خبر داد.

عباس جعفری با اشاره به عملیات‌های سازمان آتش‌نشانی و خدمات ایمنی شهرداری قم در اردیبهشت ماه، اظهار کرد: در این مدت با توجه به وجود مناسبت‌های خاص از جمله نیمه شعبان و تراکم بالای زائرین در محدوده مسجد مقدس جمکران برنامه‌ریزی‌های گسترده‌ای صورت گرفت و اقداماتی برای تامین ایمنی زائرین سازماندهی شدوی با تاکید بر اینکه در اردیبهشت ماه ۶۶۰ عملیات آتش‌نشانی در شهر قم انجام شده است، خاطرنشان کرد: این عملیات‌ها شامل ایمن‌سازی، نجات و اطفاء حریق بوده که شهروندان از طریق سامانه ۱۲۵ اطلاع‌رسانی را به نیروهای عملیاتی و ایستگاه‌های سازمان آتش‌نشانی داشته‌اند.جعفری اضافه کرد: در این مدت بالغ بر ۲۴۷ عملیات ایمن‌سازی، ۱۴۸ مورد عملیات نجات، ۶۵ مورد عملیات اطفاء حریق ضایعات و ۲۰۰ مورد عملیات اطفای حریق شهری صورت گرفت.

نکته

سرنوشت بازندگان انتخابات از خانه‌نشینی تا حضور در سایه

هر انتخاباتی برندگان و بازندگانی دارد. از میان این بازندگان اما برخی می‌توانند حیات سیاسی خود را در شکلی دیگر از سر بگیرند ولی برخی هم هستند که مجبور می‌شوند برای همیشه از صحنه سیاست خداحافظی کنند.

در بسیاری از کشورها عمر سیاسی چهره‌های شاخص همیشگی نیست. برخی روشن و برخی تاریک و برخی هم حتی به بازنشستگی سیاسی فکر می‌کنند. البته برخی چهره‌ها نیز حاضر نیستند به این راحتی پای خود را از زمین سیاست بیرون بکشند اما پس از همه نشیبی‌های مکرر از افکار عمومی می‌فهمند که دیگر نمی‌توانند به حیات سیاسی خود آنطور که می‌خواهند ادامه دهند.

البته برای نابودی چهره‌های شاخص لزوماً به معنی پایان اثرگذاری آنها در عرصه سیاست نیست چه بسا چهره‌هایی مانند هاشمی رفسنجانی که با وجود عدم قرار گرفتن در معرض رای مردم یا شکست در انتخابات تا آخرین روزهای عمر به عنوان یک چهره اثرگذار به حیات سیاسی‌شان ادامه دادند اما برخی دیگر هم بودند که پس از یکبار حضور هیجانی در عرصه سیاست و عدم اقبال عمومی ترجیح دادند نقشه عمر سیاسی خود را در سایه پی بگیرند. بازنشستگی سیاسی برخی از چهره‌ها نیز حتی اگر بلندمدت بودند اما به بازگشت نینجامد، به عرصه سیاست اضافه است نمونه‌اش میر حسین موسوی که پس از دو دهه سکوت و بازنشستگی و برهیز از حضور علنی در عرصه سیاست سال ۸۸ حضوری ناگهانی و چشمگیر داشت.

اصلاح‌طلبان و اصولگرایانی که انتخابات به آنها وفا نکرد

انتخابات معمولاً فرصتهایی است که یافت می‌شود سیاستمداران بهتر متوجه زمان وداع خود با عرصه سیاست شوند. برخی البته پیام انتخابات را چندان خوب متوجه نمی‌شوند و مجبور می‌شوند با تکرار حضور خود در انتخابات و تشدید رویکردهای هزینه سوزی سرانجام عملی انتخابات را به اتفاق بپذیرند. از این دست چهره‌هایی که در انتخابات حضور یافتند و به دلیل ضعف کمپین‌های انتخاباتی دیگر به عرصه انتخابات، به ویژه انتخابات ریاست جمهوری نیز راه نیافتند می‌توان به نمونه‌های متعددی اشاره کرد. یکی از مشهورترین این چهره‌ها که به دلیل توجه ویژه رسانه‌های اجتماعی به او، بیش از دیگر چهره‌های مغلوب در انتخابات مشهور شده محسن رضایی است. حضور او در ادوار مختلف انتخابات که بالاخره در انتخابات ۹۶ و با کسب ۳/۴ درصد آرا به پایان رسید نشان داد سال ۹۶ آنکه اصولگرایان در قالب جبهه‌ای خواستند ۱۰ نفره خود برای انتخابات ریاست جمهوری را برگزیند، نتوانند جایگاهی بهتر از رتبه آخر را به خود اختصاص دهند. رضایی واضح به نمیر مجمع تشخیص مصلحت نظام که احتمال کارت او برای حضور در عرصه انتخابات به اتمام رسید و او بهتر است در مواقعیت‌های دیگری آشکارگری سیاسی را تجربه کند در جبهه اصلاح‌طلبان هم چنین چهره‌هایی حضور دارند. نوبخت مصطفی معین که در سال ۸۴ به صحنه آمد و باعث او پس از این شکست به فقط شانس خود را برای نامزدی در هیچ انتخابات دیگری نیاورد بلکه حتی به طور آشکار کمتر به اظهارنظر سیاسی پرداخت و بیشتر در محافل علمی سخنرانی کرد با سیاسی.

سرنوشت مغلوب بازندگان انتخابات

شرایط باعث در انتخابات البته باعث وداع چهره‌های سیاسی با عرصه انتخابات نمی‌شود. علی لاریجانی هم در سال ۸۴ از رقیبانش شکست خورد ولی شانس خود را در انتخابات مجلس آزمود و به اثرگذاری سیاسی اش همچنان ادامه می‌دهد. با این وجود حضور غیرموثر برخی دیگر از نامزدها مثل مصطفی هاشمی طبا که در انتخابات ریاست جمهوری ۹۲ انصراف داد و در انتخابات مجلس ۹۴ شکست خورد سیاست شد تا انصار کسی به نامزدی نیاورد او در انتخابات بیشتر شد. وضعیتی مشابه او را سعید جلیلی هم دارد. بازنده انتخابات ۹۲ هم چند سلیقه زیادی در نامزدی در انتخابات نداشت اما فصل حضور ناموفق در انتخابات دوره یازدهم چنان برای همه آشکار بود که موجب شد از نامزدی او در انتخابات ۹۶ استقبال نشود. پس از انصراف محسن هاشمی در انتخابات ۹۶ گذشت. آنها کسی گویند او نیز به جمع چهره‌های سوخته انتخاباتی در ایران اضافه شده است. کاندیدایی که با شور و حرارت بالا به میدان آمد اما چنان با آفت محبوبیت مواجه شد که در نهایت هم‌اعتمادی او را ترغیب کرد از عرصه انتخابات کناره بگیرد. تا تجربه شکست‌های انتخاباتی او در سال‌های ۸۴ و ۹۲ تکرار نشود حتی این روزها برخی معتقدند که حضور گوناگون سیاستمداران سیاسی در انتخابات و انتخابات فاصله کمپین انتخاباتی او نیز می‌تواند عاملی باشد برای اینکه دیگر هیچ آفت اصولگرایان دوباره روی او و برای حضور در انتخابات ریاست جمهوری یا حتی مجلس حساب باز نکنند. رئیسی که سن و سال بالایی نداشته و برخی برای او عنوان‌های دیگری برای پیشرفت در عرصه سیاست دیده بودند. حالا تبدیل به چهره‌ای شده که سقف حضورش در مناصب حاکمیتی همان عضویت در مجلس خبرگان رهبری و تولیت آستان قدس رضوی است.

انتصابات می‌تواند انتخاباتی

برخی انتصابات در عرصه انتخابات یک بازیگر سیاسی را از صحنه سیاست دور می‌کند. این انتصاب می‌تواند دیگر با یک خواسته برخاسته باشد یا تشخیص نادرست زمان حضور برخی بازیگران با حضور خود در انتخابات به اعتقادی به جز پیروزی می‌اندیشند مانند علی اکبر ولایتی در سال ۹۲ و برخی دیگر نیز آنقدر در کاندیداتوری پای می‌فشارند که از چهره‌ای نامحبوب، در یک انتخابات به چهره‌ای محبوب در انتخاباتی دیگر تبدیل می‌شوند. اسلامافسله هاشمی ۸۸ در انتخابات مجلس نشانه و نامزدی او در انتخابات ریاست جمهوری سال ۹۲ - با این حال برخی دیگر به دلیل انتساب شخصی در محاسبات و یا انتصابات کمپین انتخاباتی دیگر فرصت حیات سیاسی نیست. گویا رئیسی در انتخابات آتی را از دست می‌دهند. در این میان هستند چهره‌هایی نیز انتخاباتی همچون علی اکبر ناطق نوری که اگرچه در انتخابات ۷۶ بازی را به سید محمد خاتمی باخت و دیگر در هیچ انتخاباتی شرکت نکرد اما با فهم مناسب ظرفیت‌های خود همچنان جایگاهش را در عرصه انتخابات حفظ کرده است. با این حال برخی دیگر مانند محسن رضایی یا محمدباقر قالیباف یا محمود احمدی نژاد اظهار در حضور شان در عرصه کاندیداتوری اصرار کردند که با رای سوی ناظران انتخاباتی با مقاومت خود مسموع نیافتند و با همه مردم آنها را به حاشیه راند. انتخابات فرا فرصتی برای بازخوانی این نکته مهم در عرصه سیاست است که سیاستمداران باید با درک لوزم فرایندهای پیش روی خود حرکت در صفحه تطرح سیاست را به فرصتی مغتنم کنند. چرا که هر حرکت نادرست می‌تواند آنها را برای همیشه خانه نشین کند. واقعیت این است که در ادوار جزایر که انتخابات ریاست جمهوری ایران هیچ گاه سابقه نداشته نامزدی به پیروزی برسد که پیش از آن سابقه شکست در انتخابات ریاست جمهوری گذشته را داشته باشد. این یک رویکرد برای همه بازیگران است که کاندیداتوری در انتخابات چهار سال آینده را در دستور خود سرسرده می‌کنند.

ویژه

چه کسی به بهشت می‌رود؟

دیگر چیزی تا پایان فرمانداری بیش از یک دهه ای محمدباقر قالیباف در شهرداری تهران باقی نمانده و این بار است امید فاتحان شورای شهر پنجم با مساعدت شورای عالی سیاستگذاری اصلاح طلبان کلید شهرداری را از باقی از مستقل جدی دولت بازپس گرفته و آن را به شخصی خواهند سپرد که آرزوهای سیاسی‌اش را پشت در گذاشته و برای خدمت به مردم راهی بهشت شود.

آرایش و ترکیب اعضای شورای شهر همواره در انتخاب شهردار و رئیس از آن نظارت در عملکرد وی، تاثیر بسزایی داشته است. شاید اگر در شهریور سال ۹۴ برخی چهره‌ها همچون هالیه راستگو که با نام اصلاح طلبی پاره شورا شده بود، چرخش نگرش و رای خود را به نفع محمدباقر قالیباف به صندوق نمی‌انداختند امروز شاهد بسیاری از بحران‌ها در کلانشهر تهران نبودیم.

بیش از این اعضا حاکی از آن بود که رئیس شورای عالی سیاستگذاری اصلاح طلبان همواره با نیست امید شورای شهر، یک نفر را به عنوان شهردار منتخب معرفی کند اما این شایعه و حتی گزینه انتخاب هاشمی رفسنجانی را شورای اعضا شورای سیاستگذاری تکذیب شد. در میان نام‌های مطرح شده برای شهرداری تهران ۱۰ نفر بیش از گزینه های دیگر به چشم می‌خورند انتخاب جهانگیری، معاون اول دولت تدبیر و امید که در انتخابات ریاست جمهوری ۹۶ نیز خویش در حسینیه وهمگام با حسن روحانی به دفاع از دستاوردهای دولت پرداخت از جمله افرادی است که نامش در این لیست ۱۰ نفره ذکر شده است او در دو دوره وزارت صنعت و معدن را به عهده داشته است و سابقه استانداری اصفهان و نیز نمایندگی مجلس را هم در کارنامه دارد.

eimannews
اخبار را ببینید... ایران
eimannews

روحانی در همایش تحلیل از فعالان ستادهای انتخاباتی:

باید همه به قطار انقلاب برگردند

رئیس جمهوری با بیان این که برای مسائل کلان کشور نیاز به اجماع ملی داریم گفت به آینده ایران مطمئنم.

حجت‌الاسلام والمسلمین حسن روحانی عصر چهارشنبه در همایش تحلیل از فعالان ستادهای انتخاباتی خود در انتخابات دوازدهمین دوره ریاست جمهوری افزود ستادهای انتخاباتی در طول هفته های گذشته نیز سنگرهایی را بر عهده داشتند و به خوبی به خدمت رسانند.

وی افزود: ما که پشت آنجایی نداشتیم، ستادهای ما پول هم نداشتند اما ستادهای رقیب کمک کردند که شما را به ستادهای ملی می‌دانند.

رئیس جمهوری گفت ستادهای انتخاباتی ما حقیقتا امکاناتی نداشتند اما فضای بسیار خوبی در سایه شجاعت و ایستادگی و صبر شما مردم بود. هیچ رقیبی در انتخابات یک دهم این همه شور نتوانسته است و آرامش باشد.

روحانی افزود: ما در یک سالن ورزشی بزرگ می‌رفتیم که یک دفعه از میان آن، یک جماعت ۵۰ نفری وارد می‌شدند و شروع به داد زدن می‌کردند که مردم ما خیلی حماقت به خرج داشتند در یک استان این جماعت به من توهین کردند که من خودمحال شدم چطوان عکس العمل نشان نداشتم و این نشان از بچگانگی است.

وی افزود: داد نشان می‌خواهد برای همه زنده باد باشد و استبداد پیروزی مرگ از شعارها صبح شود.

رئیس جمهوری با بیان این که سیاست بین سال ۸۴ تا ۹۶ چقدر تفاوت ایجاد شده است گفت: در سال ۸۴ بیاعتدالی توانست اکثر را پیش ببرد. اما در ۹۶ مردم مقابل بیاعتدالی ایستادند.

رئیس جمهوری گفت: من وقتی کلمات تسری الآن را شنیدم، غیرت ایرانی را دیدم. واقعاً حاضر چه سطحی پیشرفت کرده اند. انقلاب و فرهنگ ایرانی باعث ما چه کرده است که با این دلاوری و با این غیرت و قضاوت دقیق نسبت به مسائل مهم اجتماعی و سیاسی آگاهی می‌دارد.

روحانی با بیان این که انتخابات ۹۶ افتخار همه ملت ایران بود افزود: ۵۰ میلیون مردم ایران باید به این انتخابات افتخار کنند و می‌کنند.

رئیس جمهوری گفت: دوران انتخابات با همه فراز و نشیب سپری شده است می‌دانید این فرآیند چگونه به این نقطه رسید و مردم بزرگ ایران در سراسر ایران در این انتخابات چالش کردند و من اکنون به آینده ایران مطمئنم.

حرف مشایخی مرا آمروز تکان داد و بار سنگینی روی دوش من گذاشت

روحانی با اشاره به سخنان جمشید مشایخی افزود شهر و روستا گفت: نمایندگان مردم ایران در سایه شجاعت و ایستادگی و صبر شما مردم بود هیچ رقیبی در انتخابات یک دهم این همه شور نتوانسته است و آرامش باشد.

روحانی افزود: ما در یک سالن ورزشی بزرگ می‌رفتیم که یک دفعه از میان آن، یک جماعت ۵۰ نفری وارد می‌شدند و شروع به داد زدن می‌کردند که مردم ما خیلی حماقت به خرج داشتند در یک استان این جماعت به من توهین کردند که من خودمحال شدم چطوان عکس العمل نشان نداشتم و این نشان از بچگانگی است.

وی افزود: داد نشان می‌خواهد برای همه زنده باد باشد و استبداد پیروزی مرگ از شعارها صبح شود.

رئیس جمهوری با بیان این که سیاست بین سال ۸۴ تا ۹۶ چقدر تفاوت ایجاد شده است گفت: در سال ۸۴ بیاعتدالی توانست اکثر را پیش ببرد. اما در ۹۶ مردم مقابل بیاعتدالی ایستادند.

رئیس جمهوری گفت: من وقتی کلمات تسری الآن را شنیدم، غیرت ایرانی را دیدم. واقعاً حاضر چه سطحی پیشرفت کرده اند. انقلاب و فرهنگ ایرانی باعث ما چه کرده است که با این دلاوری و با این غیرت و قضاوت دقیق نسبت به مسائل مهم اجتماعی و سیاسی آگاهی می‌دارد.

روحانی با بیان این که انتخابات ۹۶ افتخار همه ملت ایران بود افزود: ۵۰ میلیون مردم ایران باید به این انتخابات افتخار کنند و می‌کنند.

رئیس جمهوری گفت: دوران انتخابات با همه فراز و نشیب سپری شده است می‌دانید این فرآیند چگونه به این نقطه رسید و مردم بزرگ ایران در سراسر ایران در این انتخابات چالش کردند و من اکنون به آینده ایران مطمئنم.

روحانی در همایش تحلیل از فعالان ستادهای انتخاباتی خود در انتخابات دوازدهمین دوره ریاست جمهوری افزود ستادهای انتخاباتی در طول هفته های گذشته نیز سنگرهایی را بر عهده داشتند و به خوبی به خدمت رسانند.

وی افزود: ما که پشت آنجایی نداشتیم، ستادهای ما پول هم نداشتند اما ستادهای رقیب کمک کردند که شما را به ستادهای ملی می‌دانند.

رئیس جمهوری گفت: ستادهای انتخاباتی ما حقیقتا امکاناتی نداشتند اما فضای بسیار خوبی

ایمان

سیاسی، اجتماعی، فرهنگی، علمی، ورزشی و هنری

صاحب امتیاز و مدیر مسئول: حیدر مصلحی

قائم‌مقام مدیر مسئول و سردبیر: حسین عبدالهی

تلفن: ۲۲۹۰۲۲۰۹ - ۲۲۹۰۶۱۶۰ صندوق پستی: ۳۷۱۸۵/۱۱۹۶

www.emanDaily.ir

اذان صبح ۴:۱۹ طلوع آفتاب ۵:۵۷ اذان ظهر ۱۳:۰۳ اذان مغرب ۲۰:۲۹

برای مقابله با دشمن منتظر توانایی یافتن بر او و به دست آمدن فرصت باقی در این صورت پیروز می شوی

جهت اشتراک نسخه دیجیتال روزنامه ایمان تا ۲۲/۲ به ۳۰۰۰۷۳۷

ارسال کنید و در قرعه کشی ۱۰۰ میلیون ریال شرکت کنید.

نیم نگاه

وانت نشدر هدیه به «میرزا آقا»

گروه صنعتی ایران خودرو با اهدای یک دستگاه وانت نشدر از «میرزا آقا» پیرمرد میوه فروش زاهدانی که عکس وی در یکی از برنامه های تلفنی با استقبال کاربران شبکه های اجتماعی روبرو شده بود، اقدامی کرد به گزارش ایرنا، نشدرهای ایران خودرو دیزل تولیدات «میرزا آقا پیر» موسی ۹ مرد زحمتکشی است که پیش تر با وانت ایران معاش می کرد، اما با تنگناهای اقتصادی و فشارهای زندگی مجبور شد وانت خود را بفروشد و با فروش میوه زمینی و بیار روی گاری دستی، به سختی امرار معاش کند. وی با وجود همه این سختی ها، در روزهای منتهی به انتخابات ریاست جمهوری در صحنه حضور پیدا کرد و ساعت بسیاری از همشهریان، با حضور در پای صندوق های رای، صف بست و نهم از زیبهشت را رقم زد.

عکاسی که از میرزا آقا در یکی از برنامه های انتخاباتی گرفته شده بود، مورد توجه کاربران شبکه های اجتماعی قرار گرفت و به نوعی به نماد طبقه زحمتکش جامعه تبدیل شد.

وی به یکی از رسانه ها گفته بود وقتی آقای رئیسی در ورزشگاه شهید آسمانی از تبدیل دستگاه گفت من پول های بلوکه شده را از حقوق امریکایی ها کنیم و با خود آگاهانه از چشمانم جاری شد.

میرزا آقا در تهران خلاع مقدس بارها به خبرنگاران شده و به داشتن کارت اینترنتی افتخار می کند و می گوید برای نجات از زمان های امام راحل، شهیدان و رهبر معظم انقلاب آماده جانفشانی است.

گروه صنعتی ایران خودرو به پاس این روحیه و حمایتی ابراز کرده و همسو با مسئولیت های اجتماعی خود، با پیگیری مرکز ارتباطات سراسری ریاست جمهوری از «میرزا آقا» برای حضور در این شرکت دعوت و یک دستگاه خودرو وانت نشدر به وی اهدا کرد.

قائم مقام اجرایی مدیر عامل ایران خودرو در این زمینه گفت: حضور چند ده میلیونی مردم شریف ایران در انتخابات اخیر، سرگذشتی از حماسه آفرینی های این ملت بزرگ در تاریخ انقلاب اسلامی بود که به مستحکم تر شدن پایه های نظام مقدس جمهوری اسلامی منجر شد.

«حسن نقدی» برادرزاده اضافه کرد: قشرهای مختلف مردم در این حماسه آفرینی متشکل شدند و آقای «یوسف موسی» نیز نماد و نمایندهای از قشر زحمتکش و تلاشگر جامعه بود که فعالان صنعت خودرو و قطعه سازی کشور بر خود واجب دانستند تا از وی قدردانی کنند.

وی افزود: هدیه این خودرو توسط یکی از شرکت های قطعه سازی بخش خصوصی تأمین شده است.

«یوسف موسی» نیز گفت از دولت آقای رئیسی و کارگزار خودروسازی و قطعه سازی تشکر می کنم. امیدوارم روزی آقای وانت و همه مردم ایران نیز با خیر و برکت همراه باشد.

وی افزود: همچنین کاری که با این وانت می کنم منجر به مشهود مقدس همراه با خانواده و زیارت امام رضا(ع) خواهد بود.

اخبار

آیت‌الله نوری همدانی:

خواهان آزادی بی قید و شرط شیخ عیسی قاسم هستیم

آیت‌الله حسین نوری همدانی از مراجع تقلید با صدور بیانی ضمن محکوم کردن جنایت رژیم بحرین علیه ملت خود، گفت ما خواهان آزادی بی قید و شرط شیخ عیسی قاسم هستیم و وحدت و همدلی مسلمانان را ضروریات می دانیم.

در این پیام آمده است: رژیم آل خلیفه با یورش به بیت شیخ عیسی قاسم اوج دشمنی و خیانت خود را به رخ جهانیان کشید و مجازی اوامر ارباب آمریکایی، صهیونیستی و غربی خود گردید. پیام حالی است با کمال تأسف مدعیان دروغین حقوق بشر و سازمان کنفرانس اسلامی به سکوت مرگبار خود ادامه دادند و با این سکوت کشتار و تعرض به مردم مظلوم بحرین را تأیید نمودند. پیام آمده بالا است ما ضمن محکوم کردن این اعمال جنایتکارانه رژیم بحرین و آل خلیفه، حمایت خود از مردم مسلمان بحرین و آقای شیخ عیسی قاسم اعلام می کنیم در پی حمله نیروهای امنیتی بحرین در شهر کرشیخه شمالی، آمار زخمی شدگان به پنج تن کشته و شماری نیز زخمی شدند. نیروهای امنیتی بلافاصله سه شنبه با حمله به خانه شیخ عیسی قاسم، هر شهروند بحرینی دهانش را سرکوب کردند. این در حالی است که رژیم آل خلیفه روز یکشنبه شیخ عیسی قاسم را در اسفی اتهام‌های واهی به یک سال حبس تعلیقی و معادل ۲۰ میلیون دلار از وجوهات شرعی به اضافه مصادره ۲ قطعه زمین به نام وی و نیز پرداخت جریمه نقدی به مبلغ ۱۰۰۰ هزار دینار محکوم کرد.

رئیس سازمان مدیریت و برنامه‌ریزی استان قم خبر داد:

بهره برداری از بیمارستان منطقه نیروگاه در هفته دولت

رئیس سازمان مدیریت و برنامه‌ریزی استان قم گفت: اتمام بیمارستان منطقه نیروگاه به دلیل برخصیت بودن این تأسیسه در اولویت برنامه‌های دولت و استان است و امیدواریم تا هفته دولت این بیمارستان به بهره‌برداری برسد.

سید حسن رضوی در بازدید از بیمارستان در دست احداث منطقه نیروگاه قم با اشاره به اینکه اقدامات عظیمی در برداشتن به موضوع بهداشتی، درمانی و طرح تحول نظام سلامت صورت گرفته است، اظهار داشت به دلیل اینکه رضای خداوند در این گونه کارها است بنابراین باید در راستای این گونه خدمات گام برداریم. وی با بیان اینکه ظرفیت‌های خدمات‌رسانی در حوزه سلامت در استان وجود دارد افزود: در این مدت تخت‌های بیمارستانی به میزان ۹۰ سال گذشته افزایش یافته است.

رئیس سازمان مدیریت و برنامه‌ریزی استان قم عنوان کرد: احداث بیمارستان منطقه نیروگاه به دلیل برخصیت بودن این تأسیسه در اولویت برنامه‌های دولت و استان است. همچنین امیدواریم تا هفته دولت این بیمارستان به بهره‌برداری برسد. وی با اشاره به اینکه دانشگاه علوم پزشکی قم اقدامات بسیار خوبی در اجرای طرح‌های عمرانی داشته است، خاطرنشان کرد: ساخت سرای آگرم درمانی و بیمارستانی از جمله اقدامات دانشگاه علوم پزشکی قم در راستای اجرای طرح‌های عمرانی است.

رضوی بیان کرد: رئیس سازمان مدیریت و برنامه‌ریزی استان قم تلاش‌های زیادی برای احداث بیمارستان انجام داده‌اند که بازدید از عملیات ایشان نهایت قدردانی را داشته باشیم.

مزار شهیدان سوم خرداد در قم عطرافشانی شد

همزمان با سالروز حماسه آزادسازی خرمشهر، استاندار و نمایندگان دستگاه‌ها و نهادهای مختلف اجرایی قم با حضور در گلزار شهیدان سوم خرداد در قم ضمن غبارروبی و عطرافشانی مزار شهدا با آرمان‌های شهدا تجدید میثاق کردند.

هاشمی مدیر کل بنیاد شهید و امور ایثارگران قم در این مراسم با گرامیداشت یاد و خاطره شهیدان جنگ تحمیلی، دوران دفاع مقدس آزادسازی خرمشهر اظهار داشت: تمام افسران و سربازان و همچنین ولایت‌فقیه که عامل استمرار حاکمیت اسلام است از مهمترین اهداف شهدای گمنام انقلاب اسلامی و هشت سال دفاع مقدس محسوب می‌شود.

کاریکاتور

افزایش جمعیت در سه سوت!

معلول بودن بهداشت اصلی‌ترین عنصر تداوم کشور جمعیت سالم است. دانست و گفت: ۱۵ تا ۱۶ میلیون جوان ایرانی در سن ازدواج هستند و تأکید و تسهیلات در ازدواج از اولویت های کشور است

طرح: امیر مسلمی

مدیر کل محیط زیست استان قم:

دست اندازی‌ها به منابع طبیعی، قم را تهدید می کند

مدیر کل محیط زیست استان قم گفت: دست‌اندازی‌ها به منابع طبیعی در حوزه‌های مختلف در قم موجب تشدید بحران در پایتخت نمک شده است.

رحمان دلیلی، شامگاه شنبه در جلسه بنیاد قم‌پژوهی با اشاره به برگزاری همایش بحران در پایتخت نمک اظهار داشت: برگزاری همایش در پایتخت نمک حداقل کاری بود که در این زمینه انجام شد و آنچه که اجرا شد مد نظر ما نبود اما برای شروع خوب بود.

وی با اشاره به اینکه منشأ گرد و غبار در قم بالای ۹۰ درصد داخلی است افزود: یک سری اقدامات در این زمینه انجام شده که لازم بود اما اصلاً کافی نیست.

مدیر کل محیط زیست استان قم خاطرنشان کرد: بزرگترین اقدام کمپین در پایتخت نمک است که سمن‌های زیست‌محیطی آن را تشکیل داده‌اند و امیدواریم به نتیجه رهانشود.

وی دست درازی‌ها به منابع طبیعی را از جمله مشکلات در قم دانست و گفت: بهره‌برداری از منابع طبیعی اگر به صورت بی‌رویه صورت بگیرد بدون شک مشکلاتی ایجاد خواهد کرد.

دلیلی با اشاره به اینکه سازمان محیط زیست همه مشکلات را نمی‌تواند حل کند ابراز کرد: محیط زیست مثل عکاسی است که تا سرعت از ۱۲۰ تا ۱۲۵ بالا می‌رود اگر بیش‌تر شد ممکن است توجه کنیم با تکنیم ملوظیفه حل آن است که همانطور تعمیم اما بحرانی کمی دیگری است. وی با اشاره به نقش مردم در پیگیری مشکلات زیست محیطی افزود: باید بتوانیم به کمپین تبدیل کنیم که می‌خواست در قالب شکل بگیرد را همین مردم کاری کردند که اتفاق نیفتد.

مدیر کل محیط زیست استان قم با اشاره به اینکه همه مسئولان باید دغدغه زیست محیطی داشته باشند ابراز کرد: در بحث‌های آموزشی محیط زیست کارهای خوبی می‌کند اما اصل کار برای آموزش و پرورش است.

وی با اشاره به در نظر گرفتن ۱۵۱ میلیون متر مکعب حقوق‌های زیست محیطی در پایتخت نمک گفت: با روی این عدد خیلی حرف داریم و اقتضیه خیلی کم است اما همین عدد هم اختصاص داده نشده است.

دلیلی افزود: با این حال همین که برای نجات‌بخش بار مسئله مطالبه‌ای کاهد آورده شده و پیرو آن را امضا کرده بسیار غنیمت است و پس از این نیاز به پیگیری برای تحقق دارد.

وی با اشاره به اجرای طرح‌های آبخیزداری که منابع طبیعی شروع کرده خاطرنشان کرد: اعتبارات خوبی بعد از این همایش برای تبدیل کاری به منابع طبیعی داده شود.

مدیر کل محیط زیست استان قم اظهار داشت: در بحث کرد و تعداد تعیین تکلیف شد از سوی ریاست جمهور برای وزیر امور خارجه و وزیر جهاد کشاورزی که موضوع را پیگیری کنند.

وی با اشاره به وجود افراد ذی نفوذ در قم افزود: با توجه به حضور دکتر لاریجانی و قم‌آبادی در قم خوب می‌توانند این موضوعات را پیگیری کنند و تکلیف برای وزارت جهاد و وزارت نیرو باید مشخص کنند.

دلیلی با بیان اینکه در بحث دریاچه نمک در برنامه ششم اتفاقات خوبی افتاد و مدیریت جامع آب در نظر گرفته شده گفت: اتفاق خوب دیگر در برنامه ششم لایحه حفاظت و احیای مدیریت تالابی کشور بوده است. طبق این لایحه هر گونه تعدی به تالاب‌ها که موجب آلودگی هوا شود باید جلویش گرفته شود.

وی افزود: همچنین بعضی از فعالیت‌هایی که روی تالاب‌ها اتفاق افتاده است مانند ذخیره سازی گاز در زمین و برخی استحصال‌ها مشمول آن بی‌زیست‌محیطی شده‌اند.

مدیر کل محیط زیست استان قم با اشاره به دستورهای همایش دریاچه نمک ابراز داشت: یک دیدهای از همایش درآمد که خواست‌های خود را در زمینه‌های مختلف از جمله تبخیر و تعرق، حقوق‌ها، جبران کاری و... مطرح شد.

وی افزود: این برنامه در شورای برنامه‌ریزی استان قرار است مصوب شود و یک نسخه را هر کسی برای وزارت خانه خودش پیگیری کند.

بهره‌برداری نگران کننده از منابع آبی

دلیلی به مشکلات بخش کشاورزی در زمینه بحران آب اشاره کرد و گفت: ۴۰ درصد زمین‌های کشاورزی زیر کشت محصولاتی می‌رود که هیچ استفاده‌ای از آن نمی‌شود. وی با اشاره به اینکه بهره‌برداری آبهای زیرزمینی در قم بسیار نگران‌کننده است اظهار کرد: یکی از عوامل اصلی بحران دریاچه نمک در خود قم و برداشت‌های بی‌رویه است.

مدیر کل محیط زیست استان قم با اشاره به تلفیق آب بوئین آبراه در زمینه فرسایش خاکی ابراز داشت در ایران سالانه ۳۲ تن در هکتار خاک حاصلخیز از بین می‌رود که ۶ برابر استاندارد جهانی است.

وی افزود: اتفاق و خسارات ناشی از مسائل زیست محیطی ۳۰ میلیارد دلار در کشور ما است که ۹۵ برابر بازده دریاچه یک سال است.

رئیس اتحادیه جلوکشی و تاکسی‌های قم:

۳۰ واحد صنفی در قم برای ماه رمضان مجوز سرو ناهار گرفتند

رئیس اتحادیه جلوکشی و تاکسی‌های قم گفت: ۳۰ واحد صنفی با اصناف‌های نیروی انتظامی و سایر دستگاه‌های اجرایی در اطراف حرم، مساجد و ورودی‌های شهر دارای مجوز سرو ناهار هستند.

وی این تعداد مجوز را به علت ورود و تردد زائر به شهر قم دانست و افزود: تمام این واحدهای صنفی باید محل سرو غذا را استاندارد کرده و از سرو غذا در بیرون از سالن‌های رستوران‌ها خودداری کنند.

رئیس اتحادیه جلوکشی و تاکسی‌های قم هر گونه افزایش قیمت خارج از نرخ بلیط‌های اتاقی را غیرقانونی دانست و تصریح کرد: مسئول نمایندگی‌های صنفی موظف هستند نرخ بلیط‌های خود را در محلی مناسب نصب کنند تا مشتریان بخواهند بتوانند از آن اطلاع پیدا کنند. وی از مسئولان جدید اتحادیه در مورد چگونگی سرو افطار خبر داد و گفت تمام واحدهای صنفی که افطار سرو می‌کنند اجازه دریافت مواد خوراکی از مشتریان را نداشته و باید خود اقدام به تهیه اقلام افطار مانند خرما، سالاد و... کنند. وی افزود: نمایندگان موسیقی از مردم خواست با مشاهده هر گونه تخلف، گزارش دادن و افشاء داد در ماه رمضان بازرسی‌ها بصورت مستمر انجام شده و می‌توانند با شماره هر گونه تخلف می‌توانند با سامانه ۱۲۲ تماس گرفته و تخلف را گزارش کنند.

رئیس اتحادیه لبنیات استان قم:

محصولات لبنی هیچ گونه افزایش قیمتی در ماه رمضان ندارند

رئیس اتحادیه لبنیات استان قم گفت: بعضی محصولات مصرفی برای افزایش قیمت مواد لبنی از جمله پنیر، شیر و ماست که اقلام پرمصرف در این ماه محسوب می‌شوند نداشته و هر گونه افزایش قیمتی غیرقانونی است.

حسن بهرامی نیست با اعلام اجرای طرح صیانت به مناسبت ماه رمضان اظهار داشت: اتحادیه لبنیات استان برای ماه رمضان و تسهیل خرید مواد لبنی برای شهروندان در طرح صیانت که در نمایشگاه بین‌المللی قم در حال برگزاری است شرکت کرده است.

وی عرضه مواد لبنی در طرح صیانت را زیر قیمت بازار اعلام کرد و گفت شرکت‌های معتبر لبنی از قم و اصفهان در این طرح شرکت کرده و کلیه مواد لبنی را زیر قیمت بازار در اختیار شهروندان قرار می‌دهند تا بتوانند راحت‌تر و ارزان‌تر محصولات لبنی را تهیه و استفاده کنند.

رئیس اتحادیه لبنیات استان قم با تأکید بر عدم افزایش قیمت مواد لبنی پرمصرف در این ماه افزود: بعضی محصولات مصرفی برای افزایش قیمت مواد لبنی از جمله پنیر، شیر و ماست که اقلام پرمصرف در این ماه محسوب می‌شوند داشته و هر گونه افزایش قیمتی غیرقانونی است.

وی از بازرسی‌های مأموران این اتحادیه در ماه رمضان خبر داد و گفت تمام مأموران این اتحادیه با بازرسی‌های بصورت از هر گونه افزایش قیمتی در این ماه جلوگیری کرده و عاملان فروش اجازه افزایش قیمت در این ماه را نخواهند داشت.

وی از مردم خواست با مشاهده هر گونه تخلف اطلاع داده و خاطرنشان کرد: چنانچه با تخلفی در زمینه افزایش قیمت یا مناسب نبودن کیفیت محصولات برخورد کردند به این اتحادیه خبر داده تا بازرسان اتحادیه لبنیات در اسرع وقت پیگیری کرده و مشکل را حل کنند.

اینفوگرافی

رکورد شکنی در انتخابات شوراها

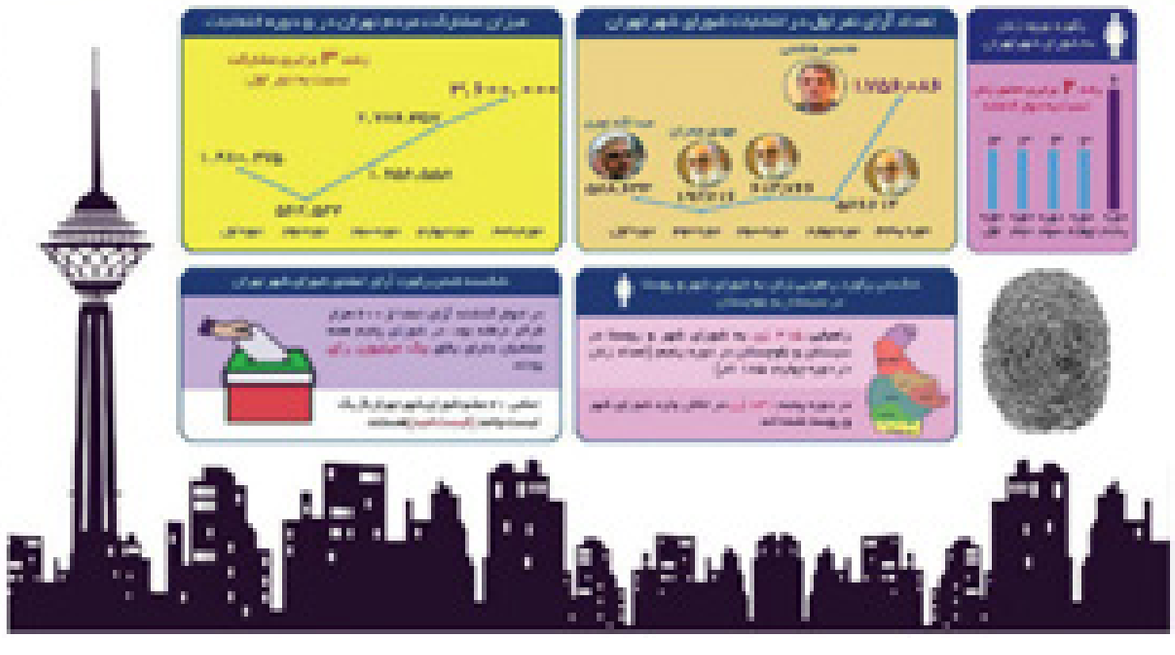

نامحرمانه

حمایت خالصانه کرد دهنمکی و تلقو از رئیسی تأثیر منفی بین مردم داشت

رسول منتجب نیا مقام حزب اعتماد ملی به عصر ایران گفت: از نکات قابل توجه دیگر، ترجیح از حامیان آقای رئیسی بود؛ آنها رفتند و حمایت افراد حزب الله را جلب کردند. امثال آقایان دهنمکی و قله کرد یا آقای مصباح یزدی که تأثیر منفی در بین مردم داشت. چون این ها در انتخاب عمومی خیلی موجه نیستند و در آخر هم مسأله توسل به یک خواستند بد سابقه بنام تلقو و دست به دامان تلقو شدن و او را تشویق کردند که اگر شما موثر بود و به دلیل گسترش فضای مجازی در بین قاعده مردم منتشر شد. عوامل ایجابی و سلبی همه مردم را به اینجا رساند و آرا خاموش را به این واداشت که اینجا اوضاع خطرناک است و انتخاب بین دو طرز فکر است اما مردم جهش کردند و وارد صحنه شدند. کارهایی که آقای رئیسی می کرد در دل و بخشش اموال آستان قدس و جاهایی که برای استان ها و مناطق محروم می فرستاد همه بصورت مستند در اختیار مردم قرار گرفت و تأثیر منفی گذاشت البته ممکن بود باعث جلب توجه افراد کمی واقع شود اما در افکار عمومی تأثیر بسیار منفی گذاشت و نکته دیگر برخوردهای رفتاری روحانی در مناظرات و سخنرانی ها بود که اصلاً کیفی نگذاشتند و کوتاه نیامدند و هر چه می توانستند به آقای روحانی و دولت ایشان گفتند.

بیش از سه میلیون نفر موفق به رای دادن نشدند

حسینعلی نیری عضو هیئت اجرایی مرکزی انتخابات ریاست جمهوری گفت: تعداد قابل توجهی هم ساعت‌ها در صف منتظر بودند اما متأسفانه بعد از ۱۲ شب شد که از آنها رای گیری آمد. من همان موقع از بعضی کارشناسان وزارت کشور پرسیدم در همین حال از طریق فضای مجازی نیز صف های جمعیت را در استان های مختلف برای من می فرستادند که جمعیت قابل توجهی بود و طبق اعلام کارشناسان وزارت کشور در همان شب ایشان تعداد حدود ۳ میلیون نفر را به من گفتند. در همین حال بعضی از استان ها شهید بهشتی نیز برگزاری کردند و آنها نیز اعلام کردند که شد از بالای ۲ میلیون نفر رای گیری انجام شود. من به عنوان یک عضو هیئت اجرایی انتخابات ریاست جمهوری از کسانی که ساعت ها در صف منتظر شدند و نشد از آنها رای گیری به عمل بیاید عذرخواهی می کنم و قطعاً حضور آنها در شور انتخابات موثر بود و این نشانه خواهد از آنها قبول خواهد کرد. در خصوص آرای باطله و نوشتن اسامی کسانی همچون میثم خاقانی در اصفهان و محمود احمدی نژاد روی برگه‌های اخذ رای. این جریانی است که من در جریان جزئیات نیستم. نزدیک به ۹ میلیون رای باطله وجود داشت که توضیحات آن را وزیر کشور ارائه دادند.

رئیسی نمی‌توانست دست رد به سینه تلقو بزند!

حمیدرضا توفیق، عضو شورای مرکزی موتلفه با اشاره به دیدار رئیسی با تلقو گفت: یک فردی با سابقه خاصی تهیه می کند و می خواهد جبران مافات کند و می آید از رئیسی حمایت می کند این را در اکثر نظرسنجی ها می بینید مثلاً آقای روحانی از شهریار استفاده کرد. البته عهد شهریار حرفی نگفت ولی ایشان خودشان را به شهریار چسباند تا از چهره و موقعیت او کسب رای کند اما تلقو خودش به سمت رئیسی آمد به اینکه او را تأیید باشد. او عهد اصرار داشت که رئیسی را ببیند و ایشان هم نمی خواست دست رد به سینه ای بزند به لحاظ اخلاقی هم درست نبود. یکی اینطور نبود که رئیسی نیازمند او باشد و گدایی رای کند. اینگونه تصمیم گیری ها سخت است کسانی که در سطح مسئولیت دارند باید این نوع تعاملات را بوده بررسی قرار دهند و طوری تصمیم بگیرند که باعث نگرانی طرفداران نشود. اگر این موضوع بیشتر تبیین می شد و ابعادش شفاف تر می شد شاید همین مقدار روزش هم اتفاق نمی افتاد.

ماجرای استعفای رئیس صدا و سیما

حجت‌الاسلام سید مصطفی موسوی مقدم عضو مقام رئیس سازمان صدا و سیما با اشاره به مناظره رسانه ملی در دوازدهمین دوره انتخابات ریاست جمهوری گفت: صدا و سیما در مناظره‌های انتخاباتی نقش بسیار بی بدیل و برجسته ای داشت. هم در حوزه اطلاع رسانی و آگاهی بخشی و هم در کاهش هزینه‌های تبلیغاتی برای کاندیداها موفق عمل کرد. همه کاندیداها از جمله عضو مناظره سازمان در تبلیغات این دوره بسیار راضی بودند. در واقع برنامه های انتخاباتی را خوبی روی آنتن بردیم که در کاهش هزینه های تبلیغاتی بسیار موثر بوده. البته همین روند در سالهای آینده برای انتخابات ریاست جمهوری تکرار و استفاده خواهد شد. وی درباره شایعاتی که این روزها درباره برکناری علی عسگری رئیس سازمان صدا و سیما شنیده می‌شود نیز بیان داشت اساساً صحت ندارد و شایعه است.

درخواست عضو فراکسیون امید برای رفع حصر

شهاب الدین بی‌مقدار عضو فراکسیون امید دیروز (چهارشنبه) در صحن علنی گفت: مردم در شعارها خواستار رفع حصر از یاران قدیمی انقلاب و امام بودند. من به عنوان نماینده‌ای از حوزه آذربایجان این درخواست را از مقام معظم رهبری دارم و همچنین خواستار رفع ممنوع‌التصویری از آقای خاتمی هستم و این اطمینان را می‌دهم که مردم آذربایجان همواره پشتیبان رهبری بوده‌اند و کوتاهی در راه حفظ دستاوردهای انقلاب نخواهند کرد. این روزها تواضع که نمی‌تواند در آمریکا کاری انجام دهد و محبوبیتی ندارد نسبت به آقایی به منابع خلیج میانه ابراز کرده است من به حاکمان آل سعود می‌گویم بیش از این خیانت به مسلمانان جایز نیست؛ هر چقدر هم سلاح بخرید نمی‌توانید در مقابل ایران اسلامی با پشتیبانی مردم با قدرت و دارای تکنولوژی بومی ایستادگی کنید.

توافق سه فراکسیون سیاسی مجلس بر ریاست مجدد لاریجانی

مهرداد لاهوتی سخنگوی فراکسیون مستقلین مجلس شورای اسلامی اظهار کرد: فراکسیون‌های مستقلین، امید و نماینده‌گان ولایی از مدتی پیش در حال رایزنی درباره انتخابات هیأت رئیسه مجلس هستند. در حال حاضر ریاست آقای لاریجانی از سوی هر سه فراکسیون پذیرفته شده اما رایزنی‌ها درباره نواب رئیس و سایر ارکان هیأت رئیسه همچنان ادامه دارد. فراکسیون مستقلین در حال رایزنی است تا فراکسیون از هر سه فراکسیون رئیس را در هیأت رئیسه مجلس داشته باشیم در همین راستا جلسه مشترک سه فراکسیون سیاسی مجلس روز شنبه برگزار خواهد شد و تصمیم نهایی در این جلسه اتخاذ می‌شود.

دلایل آشتیانی درباره حضور در کابینه دوازدهم محبتی با من نشده

فخرالدین دلایل آشتیانی وزیر آموزش و پرورش در جلسه هیات دولت در جمع خبرنگاران در پاسخ به پرسشی در خصوص حواشی ایجاد شده درباره سند ۲۰۳۰ یونسکو گفت مسائل نادرستی را که در مورد این سند از جمله مباحث آموزش جنسی، مطرح شده بود را تکذیب و اعلام کردیم که به هیچ عنوان از ابتدا این مسائل را در مدارس و وزارت آموزش و پرورش نداشتیم و نخواهیم داشت درباره برای حضور در کابینه دوازدهم قطعاً که هیچ صحبتی با من نشده و البته هنوز سه ماه از این دولت باقیست و درباره کابینه آینده آقای رئیس جمهور تصمیم‌گیری کرد.

رئیس‌جمهور دستور داد که به پست سابقش برگردم

محمد شریعتمداری معاون اجرایی رئیس‌جمهور که برای ریاست ستاد انتخابات روحانی از پست معاونت اجرایی استعفا داده بود صبح دیروز (چهارشنبه) در جلسه هیات دولت در جمع خبرنگاران اظهار کرد: من در ۲۴ اسفند ۹۵ از سمت خود استعفا دادم و مجدداً به کار انتخابات مشغول بودم با اتمام فعالیت‌های انتخاباتی آقای رئیس جمهور دستور دادند که به پست خودم برگردم و اطاعت کردم.

نامه ستاد مرکزی حجت‌الاسلام رئیسی به دادستان کل کشور

علی نیکزاد رئیس ستاد مرکزی سید ابراهیم رئیسی در نامه‌ای به حجت‌الاسلام منتظری، دادستان کل کشور به تخلفات گسترده در مرکزی دوازدهمین دوره انتخابات ریاست جمهوری اشاره شده به همراه این نامه یک جلد گزارش مستند به ضمیمه گزیده‌ای از تخلفات و یک حافظه DVD حاوی صدها مورد عکس و فیلم در این زمینه برای قوه قضائیه ارسال شده است.

قرارداد ۹۰ میلیون دلاری آمریکا با بحرین و امارات

نیروی دریایی آمریکا توافقی به ارزش ۹۰ میلیون دلار را منتشر کرد که طی آن سرویس‌های پشتیبانی در دو پایگاه این کشور در خلیج فارس تقویت می‌شوند. این سرویس‌ها قرار است شامل وضعیت کاری، نظارتی، مدیریتی، ابزارها، مواد، تجهیزات، تسهیلات، حمل و نقل، مهندسی، حمایت از نیروها شود.

تولید خودروی برقی در ایران

نعمت زاده گفت: برای تولید خودروهای تجاری برقی در حال مذاکره هستیم. وزیر صنعت و معدن گفت: در زمینه خودرو برقی مطرح کرد: با میتسوبیشی و وی تمام شده و کار اجرایی آغاز شده است و با ژاپن نیز به زودی به سرانجام خواهیم رسید و متعاقب با آن درباره تولید برقی نیز در زمینه خودروهای تجاری در مراحل نهایی مذاکره هستیم.

خبر گزاری فارس هک نشده است

روزنامه کیهان نوشت: انتشار سخنان امیر قطر در مورد رابطه عربستان با ایران و حزب الله در تمام رسانه‌ها خبر هک شدن خبرگزاری فارس را نفی می‌کند. سخنان تمیم بن حمد امیر قطر واکنش‌های عربی و بین‌المللی زیادی داشت اما دوبال پادشاهی و وزارت خارجه قطر سکوت اختیار کرده است.

سفر رئیس جمهور به قم

حجت‌الاسلام والمسلمین حسن روحانی پس از پیروزی در دوازدهمین دوره انتخابات ریاست جمهوری امروز سفر یک‌روزه‌ای به شهر مقدس قم خواهد داشت و در این سفر ضمن زیارت بارگاه حضرت معصومه(س) و مسجد مقدس جمکران با برخی علما و مراجع تقلید دیدار و گفت‌وگو خواهد کرد.