از کانال ستاد انتخاباتی دکتر روحانی در قم

امید

روزنامه صبح ایران

دوشنبه ۲۵ اردیبهشت ماه ۱۳۹۶ • ۱۸ شعبان ۱۴۳۸ • ۱۵ می ۲۰۱۷ • شماره ۴۲۷۸ • سال بیستم • ۱۰۰۰ تومان

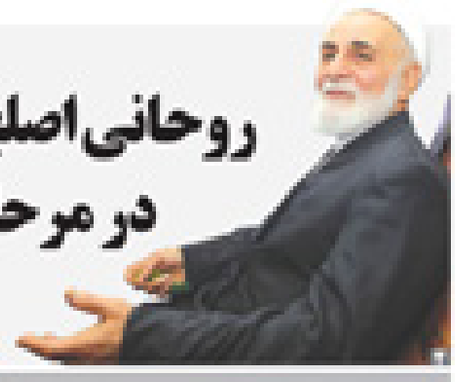

حجت‌الاسلام ناطق نوری:

روحانی اصلح است مردم در مرحله اول کار را تمام کنند

محمدرضا عارف:

پای حمایت از روحانی ایستاده‌ایم

اصفهان برای روحانی سنگ تمام گذاشت

نصف جهان در نقش جهان

دکتر روحانی: آینده ایران را در اختیار فریبکاران نمی گذاریم

آگهی مناقصه تأمین نیروی انسانی (نوبت اول)

سازمان پارک ها و فضای سبز شهرداری قم

در نظر دارد تأمین نیروی انسانی خود را در سال ۱۳۹۶ از طریق برگزاری تشریفات مناقصه به شرکت های واجد شرایط به مدت یک سال واگذار نماید. لذا از کلیه واجدین شرایط دعوت به عمل می آید از تاریخ نشر آگهی نوبت دوم به مدت ۱۰ روز و تا پایان ساعت اداری ۹۶/۳/۰۸ جهت ارائه پیشنهادات به ساختمان سازمان پارک ها و فضای سبز شهرداری قم واقع در خیابان آیت ا... طالقانی (آذر) نبش کوچه ۲۵- ساختمان سازمان پارک ها و فضای سبز - واحد کارپردازی سازمان مراجعه و یا جهت دریافت اطلاعات بیشتر با شماره تلفن ۲-۳۷۷۰۰۵۳۱ تماس حاصل فرمایند. ضمناً سازمان در رد یا قبول هر یک از پیشنهادات مختار می باشد و همچنین هزینه چاپ آگهی بر عهده برنده مناقصه خواهد بود.

سازمان پارکها و فضای سبز شهرداری قم

ایران
دوشنبه - بیست و پنجم اردیبهشت ماه ۱۳۹۶ - سال بیستم - شماره ۴۷۷۸

سرمقاله

چرا روحانی پیروز مرحله اول انتخابات است؟

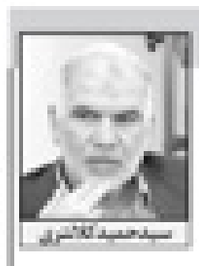
سیدحمید کلانتری

به دلایل ذیل به نظر می‌رسد روحانی در مرحله اول رای اکثریت را به دست خواهد آورد:

۱-عملکرد روحانی و تیمش بدون شک در عرصه سیاست خارجی بسیار خوب عمل کردند. یکی در حوزه برجام که موفق شدند تمام غرغرکاری‌های دولت قبل را جبران کنند و ۹ قطعنامه شورای امنیت را پس از مذاکرات سخت و طولانی برجام به فرجام برسانند. دوم در گسترش روابط و تعاملات سازنده با کشورهای موثر جهان و بازگرداندن عزت و اقتدار ملی ایران.

۲-در حوزه اقتصاد مهمترین نقش دولت ایجاد آرامش و ثبات در اقتصاد برای انجام هر فعالیت اقتصادی است. مقایسه توسعات در دوره قبل و این دوره گویاه این مدعاست. دوم کنترل موثر و بی‌نظیر تورم. سوم رشد اقتصادی بالا طی سه سال از منفی ۶.۵ درصد به مثبت ۶ درصد. ولو اینکه بخش زیادی از آن مربوط به صادرات نفت باشد. چهارم ارائه خدمات موثری در حوزه طرح سلامت بیمه شدن نزدیک به ۱۰ میلیون نفر از کسانی که در شهرستان‌ها زندگی می‌کنند و پنجم اجرا و تکمیل تعداد کثیری از طرح‌های عمرانی و زیربنایی و اقتصادی نیمه تمام گذشته تا رسیدن به روند مطلوب اقتصادی و فعال شدن تولید و اشتغال. کارهای موثر دیگری هم باید برشمرد ولی باز قانع توجه است که در ۴ سال گذشته به طور میانگین سالانه ۶۸۰ هزار شغل ایجاد شده که به طور متوسط ۲.۴ دوره دولت قبل با آن همه درآمد نفتی بوده است.

۳-در حوزه فرهنگی و اجتماعی اتفاقات بسیار خوبی در عرصه هنر سینما و موسیقی، نشر کتاب و آزادی اندیشه در عرصه مطبوعات رخ داده است. فضای آرامش و امن به جای فضای امنیتی در دانشگاه‌ها و محیط‌های اجتماعی برقرار گشته. فعالیت‌های انجمن‌ها و سازمان‌های غیردولتی به نحو مطلوبی گسترش یافته است و بسیار رخدادهای دیگر فرهنگی در جهت رشد نشاط و سرمایه اجتماعی که با مشکلات فراوان دنبال شده است.

۴-مهمتر از آنچه ذکر شد رشد عقلانیت، دانش و برنامه محوری در اداره امور کشور و پرهیز از تصمیمات مجوالانه شتاب‌زده و نسنجیده و احساساتی در تخصیص بودجه و امتیازات.

۵-دلیل دیگر بر انتخاب روحانی از طرف مردم، حامیان روحانی است که غالباً از شخصیت‌های فرهیخته خوش سابقه، مجرب و برجسته کشور چون مرحوم آیت‌الله هاشمی رفسنجانی، آقای ناطق، شخصیت محوری اصولگرایان معتدل، یاد آور حضرت امام و بیست امام دانشگاهیان، اقتصاددانان و کارآفرینان برجسته و البته حمایت رئیس دولت اصلاحات.

۶-شخصیت و نوبت روان شخصی آقای روحانی.

روحانی از سابقه طولانی قبل و بعد از انقلاب در مناصب مهم و تاریخی برخوردار است و این سابقه از او مدیری کارآمد و لعلعه ساخته است.

روحانی دوره حمایت اصلاح طلبان، اصولگرایان معتدل و جمعیت علمی و روشنفکری است. روحانی حقوقدان، توانمند در مذاکره، اولا در جذب مدیران و نیروهای برجسته و فرهیخته و به طور خلاصه دارای شان و وزانت برای تصدی مسئولیت ریاست جمهوری است.

۷-نکته مهم دیگر در اولویت قرار دادن روحانی برای رای دادن از طرف مردم قابل توجه است اینکه مردم به خوبی توجه دارند که بسیاری از برنامه‌ها و اقدامات دولت روحانی در میانه راه است و هر برنامه‌ای تغییر دولت بسیار بالاست و منطقی است که دولت با انتخاب روحانی با رای بالا و قوی با اقبال برای به نتیجه رساندن برنامه‌هایش تقویت شود. ضمن اینکه رقبا غیر حرفه‌ای و برنامه‌ای و مزیت خاصی نسبت به آقای روحانی ندارند که این تغییر بزرگ ضرورت داشته باشد. بدیهی است الان شرایط نسبت به ۴ سال قبل برای توسعه کشور و به ثمر رساندن برنامه‌های ناتمام دولت در حوزه اقتصاد اشتغال و توجه به رفع فقر به صورت پایدار برای روحانی مهیاتر است.

۸-مردم با به خوبی متوجه شده‌اند که نباید فریب شعارها و وعده‌های غیرواقعی و غیرکارشناسی بعضی از کاندیداها را بخورند و توجه دارند که نباید بار دیگر در دام برنامه‌های شعاری احمدی‌نژادی بیفتند و موافقند تا کشور بار دیگر در دام شعارهای دروغین و بی‌تدبیری‌ها نیفتد.

۹-با عنایت به آنچه گفته شد و نگاهی به گرایشهای مردمی، رای آوری آقای روحانی در دور اول قطعی است. چرا که:

بخش اصلی دانشجویان، جوانان و رای اولی‌ها به روحانی رای می‌دهند. زنان نیمی از آرا دارند و رای اکثریت آنان به اعتدال روحانی است که حقوقشان را بهتر تضمین می‌کند. تشکل‌های اصلی و جمعیت‌های کارگری صددرصد به آقای روحانی رای می‌دهند. بخش اصلی جمعیت قیام و اقلیت‌های مذهبی در استان‌های مرزی به روحانی رای می‌دهند. رای نخبگان دانشگاهیان، روشنفکران، فرهنگیان و کارآفرینان و صنعتگران و دیگر گروه‌های مرجع به روحانی است.

در پایان لازم به ذکر است مفهوم آنچه گفته شد این نیست که روحانی ایده‌آل است و عیب و نقصی متوجه‌اش و سیاست‌هایش وجود ندارد نیست بلکه با توجه به جمیع جهات و با نگاهی منصفانه روحانی برای ریاست جمهوری دوباره بهتر است البته به سایر نامزدهای محترم و لایق و خدمات ملت ایشان احترام می‌گذاریم.

امید که با حضور گسترده مردم در انتخابات حماسه‌ای دیگر را شاهد باشیم انشاءالله.

یادداشت

دشواری رویارویی با پوپولیسم

عباس آخوندی

توجه به ریشه و منطق آنان جای صرف کمتری قرار دارد به هر روی برهمان پوپولیست صدا با طبقه متوسط تراکم می‌شوند. در حالیکه اصالت پوپولیستی دو سوی طیف نخبگان سنت‌گرا و توده‌های کم‌سواد و با درآمد پایین را به هم پیوند می‌دهد در نتیجه بسیاری از آنها موجب سر کار آمدن دولت‌های اقتدارگرا و استبدادی پوپولیستی شدند.

فهم فرایندهای شکل‌گیری و گسترش حرکت‌های پوپولیستی مستلزم فهم منطق و دلایل کار جلب آرای عمومی از سوی آنهاست. آنان اساساً بحث و استدلال مخالفت پیش کار آنان بسیار ساده در عین حال در بسیاری از موارد موثر و کارساز است. البته لازمه کار این است که شخصیت رهبر پوپولیست متناسب با این گفتمان باشد و گرنه کار به این سادگی هم نیست. آنان با ساده‌سازی مسائل بسیار پیچیده و با بحث بر گفته‌های سیاسی سیاه و سفید مخاطب را در طول مسیر به همراه خود می‌کشند و فرصت فکر کردن را از مخاطب خود می‌گیرند. ناگاه شما ملاحظه می‌کنید خیل عظیمی از جمعیت در یک طرف دیوار نامی که این جریان ایجاد کرده است قرار گرفته‌اند و آن سوی دیوار اساساً نمی‌توانند ببینند.

برای نمونه کاندیدای انتخاباتی سال ۸۴ را بخاطر بیاورید. رقیب مرحوم هاشمی رفسنجانی در تک تک کلام نامزد هاشمی تولیمه و قانون شدنی است تا ایشان می‌خواست آنان بفهمد که این ادعاهای بسیاری شان فاقد منطق است و بارها دیگری از آنها نیاز به منابع قرار از پول و طاقت بودجه عمومی است. منطق رقیب اگر کرده بود و با بحث حس همراه‌سازی در مخاطبان بر جان آنان نشسته بود. خیلی مهم است که مخاطبان دانستن بودن یک بحث با منطقی بودن آن تفاوت فراوان دارد.

اکنون نیز برخی از نامزدها می‌خواهند همان مدل را با چاشنی ترامپی اجرا کنند. آنها می‌گویند چرا اینطور می‌گویند نمی‌شود ندارید نمی‌توانیم هم می‌شود. هم داریم و هم می‌توانیم. حال اینکه اساساً کسی چنین چیزی نمی‌گوید یا این بیان، آنها را مستعد که رقیب را ناتوان نشان دهند و خود را توانا. بدون اینکه هیچ استدلال روشنی داشته باشند و پاسخ مشخصی را نشان دهند. البته این نظر به خوبی نمودنی قبلی نمی‌تواند نقش ایفا کند چون شخصیت و سوابق فردی وی در فروش شهر و انجام تحقیقات متعدد با قبلی در ابتدای شروع کارش بسیار متفاوت است و زیست و سابق هم چندان گویا نیست. مضافاً آنکه ملت ایران در همین اخیر طعم تلخ هشت سال حاکمیت این نوع تفکر را چشیده‌اند و این رویکرد نمی‌تواند جذابیت دوران پیشین را داشته باشد.

در این چارچوب بحث منطقی با این قرار در واقع در کنار شدن در منطق آنان است بنابراین از هیچ تبلیغی مهمتر این نکته در انتخابات پیش رو در کنار شدن در منطق بی‌منطق این گروه است. بحث با پوپولیست‌ها صلاحیت اثبات نبود وجود خارجی معراف است. آنان توانایی ایجاد موضعی در طرح مسائل می‌بینند و هر چه ادعاهای بی‌پایان دارند. برای مخاطب با آنان، توضیح ابهامات و دفاع از اقدامات کارآیی چندانی ندارد چون از حیث منطقی بطلان مدعای آنان وضوح دارد. دنیا را به آنان، ابهامی به منطق آنان است نه تلاش در جهت بطلان ادعای آنان. این نکته‌ای که نویسنده کمتر بدان توجه کرده‌اند.

eimannews
اخبار را ببینید... ایران
eimannews

محمدرضا طارف:

پای حمایت از روحانی ایستاده‌ایم

رئیس شورای عالی سیاست‌گذاری اصلاح‌طلبان گفت با وجود انتقادهای جدی به عملکرد دولت یازدهم اما از روحانی حمایت کرده و پای آن ایستاده‌ایم.

محمدرضا طارف در گردهمایی استقلال دانشگاهها و مراکز پژوهشی در حمایت از حسن روحانی در انتخابات ریاست جمهوری در دانشگاه تهران اظهار داشت در چند دهه گذشته امید به اصلاح از میان رفته بود و برخی از دانشگاهیان اعلام می‌کردند که دیگر نمی‌توانیم حضور خود را نشان دهیم چرا که نمی‌گذارند نمی‌شود و رای را نمی‌خواستند. با وجود آن فضا باز دیگر دانشگاه به امید اصلاح امور به صحنه آمد و حماسه ۲۹ در میدان انتخاب و عقلانیت و خرد جمعی شکل گرفت از این رو باید تشکر ویژه‌ای از همه دانشگاهیان برای حماسه خرداد ۹۲ تشکر ویژه می‌کنیم چرا که سهم عمده ویژه‌ای داشتند.

رئیس فراکسیون امید مجلس با اشاره به عملکرد مثبت دولت تدبیر و امید افزود: باید دولت یازدهم در عرصه سیاست خارجی موفق عمل کرده و دست برتر در تعاملات منطقه‌ای محسوب می‌شود.

معاون اول دولت اصلاحات با بیان اینکه جریان اصلاحات جریانی رستاخیز بوده و از این دولت حمایت کرده و پای آن ایستاده است اظهار کرد: اکنون نیز با وجود انتقادها حمایت جدی خود را از دولت روحانی اعلام می‌کنیم. رئیس شورای عالی سیاست گذاری افزود: با نزدیک شدن به ۲۹ اردیبهشت جریان اصلاحات باید بار دیگر تصمیم گیری کند. ما پاسخ وحدت و انسجام مردم را در بهمن ۹۴ شاهد بودیم که با یکصدا به ندای ارتوگاه اصلاح طلبان لبیک گفته و به خصوص مردم تهران نمایندگان مجلس را شرمنده کردند و وظیفه ما را سنگین کردند.

طارف افزود: داریم با استمرار حاکمیت عقلانیت و آرامش دستاوردهای ارزشمند آن را حفظ کرده و به خاطر ویرانی هایی که در این هشت سال اتفاق افتاد غفلت ماندگی ها را جبران کنیم از سوی دیگر مشکلات موجود در رویق اقتصادی معیشت و آسیب‌های اجتماعی را بهبود بخشیم. طارف افزود: ما راهی جز ادامه این مسیر نداریم و در شورای سیاست گذاری حمایت از آقای روحانی با اکثریت آرا به تصویب رسید.

روحانی شعار نمی‌دهد بلکه عمل می‌کند. کاندیداهای مختلفی از جبهه‌های سیاسی در انتخابات هستند اما از جریان اصلاح‌طلبی فقط یک منا بیرون آمد و آن حمایت از روحانی بود. او فردی ما خودمان هستیم که در مناظره‌ها و بحث‌هایی که در این چند روزه صورت گرفته این تویید را به مردم داد که گفتمان اصلاح طلبی همچنان اعتماد دارد. مردم ما درک بالایی دارند و می‌فهمند که چه انتخابی باید کنند. آنها می‌دانند که خوستگاه واقعی چه کسی است. دولت روحانی بایستی با اولویت جدی خواسته‌های سازمان دانشجویان اعمال کند. همان خواسته‌هایی که در این چهار سال به دلیل برخی از مطلوبیت‌ها نتوانسته جامه عمل بپوشند. دانشجویان ما باید در یک فضایی که حاکمیت فرهنگی قرار دارد به تحلیل خود ادامه دهند نه یک فضای امنیتی.

علی مطهری:

روحانی را اصلح می دانم

نایب رییس دوم مجلس شورای اسلامی با اشاره به برنامه‌ای اعلام کرد ضمن احترام به همه نامزدهای انتخابات ریاست جمهوری و با آگاهی از نقاط قوت هر یک، آقای روحانی را اصلح می‌دانم و به این نامزد رای می‌دهم.

در بیانیه علی مطهری با عنوان «چرا به روحانی رای می‌دهم» آمده است انتخاب اصلح در این دوره از انتخابات ریاست جمهوری به دلیل عواقب‌هایی که در رقابت های انتخاباتی صورت گرفته ممکن است برای بخش کوچکی از مردم ما دچار غیر رشد اجتماعی و سیاسی که در ۳۸ سال گذشته پیدا کرده اند کمی با دشواری همراه شده باشد.

وی افزود: نظر به درخواست های مکرری که از انتخاب برای اطلاع‌نظر شده است به عرض ملت بزرگ ایران می‌رساند که این بنده ضمن احترام به همه نامزدهای انتخابات ریاست جمهوری و با آگاهی از نقاط قوت هر یک، به دلایلی که در این بیانیه اعلام می‌کنم آقای روحانی را اصلح می‌دانم و به وی رای می‌دهم.

نماینده مردم تهران در مجلس شورای اسلامی در این بیانیه افزوده: دولت یازدهم در یک دلسوزی بزرگ خدمتی موفق عمل کرده و دست برتر در تعاملات منطقه‌ای محسوب می‌شود.

معاون اول دولت اصلاحات با بیان اینکه جریان اصلاحات جریانی رستاخیز بوده و از این دولت حمایت کرده و پای آن ایستاده است اظهار کرد: اکنون نیز با وجود انتقادها حمایت جدی خود را از دولت روحانی اعلام می‌کنیم. رئیس شورای عالی سیاست گذاری افزوده: با نزدیک شدن به ۲۹ اردیبهشت جریان اصلاحات باید بار دیگر تصمیم گیری کند. ما پاسخ وحدت و انسجام مردم را قطعاً قبول کرده و با تبلیغ قانونی و قانونی حمایت از آقای روحانی را در دستور کار قرار داده‌ایم.

مطهری در این بیانیه خاطرنشان کرد: با توجه به توافق‌نامه برجام و تحولات منطقه خاورمیانه و ظهور هیات حاکمه جدید در آمریکا با افکار و اهداف متفاوت ادامه ریاست جمهوری آقای روحانی به صلاح کشور است. عده‌ای نیاز دارند که برجام امن بماند و برای حفظ زیست اقتصادی کار کشور را به جنگی با خواسته بکشانند.

وی با بیان این که معمولاً دولت‌ها در دو دوره خود بهتر کار می‌کنند. گفت: چون نخست دیگر نیاز به رای مردم ندارند و مستقل‌تر و آزادتر عمل می‌کنند. همچنین محافل آلترناتیو و کسری برای تخریب دولت ندارند زیرا در دوره اول، هدفشان توسعه آن دولت به دوره دوم است و در دوره دوم این هدف موضوعیت ندارد. علاوه بر این، تجربه‌ای که جناب آقای روحانی در این چهار سال کسب کرده‌اند سرمایه مطلوبی برای چهار سال آینده است.

نایب رییس مجلس شورای اسلامی افزود: دولت بسیاری از مسائل سیاسی و اقتصادی و فرهنگی را به نقطه خوبی رسانده است. این حرکتها نباید در نیمه راه متوقف شود.

مطهری یادآور شد: سپردن امور اجرایی کشور به کسانی که حتی یک روز تجربه وزارت یا نمایندگی مجلس را ندارند یک ریسک است و چه بسا مستوجب و شمال شرعی به دنبال داشته باشد.

وی تصریح کرد: با انتخاب آقای روحانی کشور ما از نظر رفاه مادی سوئیس نخواهد شد اما با عدم انتخاب او احتمال ورشکاستن کشور منتفی نیست.

نماینده مردم تهران در مجلس با یادآوری این که همان مقدار که انتخاب اصلح اهمیت دارد ضرورتاً مشارکت مردم در آینده اقتصادی و سیاسی و امنیتی کشور موثر است. گفت: قراری که قائل می کنند راه اصلاح بسته است و شرکت در انتخابات مفید فایده نیست. در خطا هستند. جمعه ۲۹ اردیبهشت همه با هم برای صندوق های رای حاضر می‌شویم.

حجت‌الاسلام منتجب‌نیا:

مردم فریب وعده ها را نمی خورند

قائم‌مقام دبیر کل حزب اعتماد ملی با تشریح اهمیت فعالیت احزاب در فضای سیاسی کشور، گفت: تشکیل احزاب در نظام سیاسی و تقویت و به رسمیت شناختن آنها منجر به انتخاب آگاهانه مردم می‌شود.

حجت‌الاسلام رسول منتجب‌نیا روز یکشنبه در سخنرانی‌اش در دانشگاه علوم پزشکی شیراز در جمع خبرنگاران اظهار داشت در صورت تشکیل احزاب مردم باید به برنامه‌ها رای دهند و فریب وعده‌ها را نمی خورند حزب در برابر وعده‌هایی که داده می‌شود و برنامه‌هایی که ارائه می‌کند مسئول است.

عضو سابق شورای مرکزی مجمع روحانیون مبارز با تاکید بر لزوم تقویت احزاب در کشور بیان داشت در قانون اساسی احزاب در کشور مادر رنگ دیده شده ولی همچنان به این مسئله کم توجهی می‌شود.

وی افزود: در برخی از دولت ها حتی با کشته حزب هم مقابله شد و به جای تقویت حزب، هیات های مذهبی شکل گرفتند و تقویت شدند.

منتجب‌نیا گفت: احزاب هم هویت واقعی خود را به جامعه نشان داده‌اند. من بر این باورم حتی شکل گرفتن لیست امید در انتخابات مجلس دهم، نوعی تجربی از احزاب بود.

وی تصریح کرد: وقتی حزب شکل می گیرد باز مسئولیت انتخابات را بر دوش می کشد حزب باید در برابر انتخاب دولت‌ها، پاسخگو باشد. اما زمانی که حزب در کار نباشد کسی پاسخگوی انتخاب دولت‌ها نیست.

وی افزود: با نبود داشتن احزاب قوی ما باید انتظار توسعه سیاسی داشته باشیم و دمکراسی و انتخاب آگاهانه با تشکیل احزاب شکل می گیرد.

منتجب‌نیا در لزوم حضور حداکثری مردم در انتخابات پیش رو تاکید کرد و گفت حضور پر رنگ مردم در انتخابات موجب افزایش آرای اصلاح طلبان و اعتدال گرایان و افزایش آرا به نفع روحانی می‌شود.

وی با بیان اینکه هر لحظه دور انتخابات در حال گرم تر شدن است گفت هر چه این گرما بیشتر و حضور مردم پررنگ تر شود شانس روحانی برای پیروزی در انتخابات بیشتر خواهد بود.

وی با اشاره به اینکه کسانی که روزهای آخر احساساتی تکلیف کرده و به صحنه بیایند بدون تردید در انتخابات تاثیر گذار هستند. افزود: همه تلاش ها معطوف به این است که آرای خاموش به صحنه بیایند. جلب آرای خاموش و آرای حاکمیتی پیروزی را به نفع آقای روحانی رقم خواهد زد.

منتجب‌نیا با بیان اینکه مناظره سوم به نفع روحانی خاتمه یافت گفت: هر مناظره سوم و هم همایش روز شنبه آقای روحانی در تهران نظرات بیشتری را به سمت روحانی جلب کرده همایش حضور روحانی در تهران کم‌نظیر بود.

قائم‌مقام حزب اعتماد ملی به ایجاد موج دوم در انتخابات به نفع روحانی اشاره کرد و گفت ستادهای انتخاباتی، زمان موج دوم را اعلام خواهند کرد و برنامه ریزی ها در این عرصه برای استفاده از همه ظرفیت های قانونی صورت گرفته است.

محمدرضا خاتمی:

اصلاحات پیروز انتخابات است

نایب رئیس مجلس ششم با تاکید بر اینکه اصلاحات در انتخابات پیش رو پیروز است گفت: ما در ۲۹ اردیبهشت ماه برای قاطع به حسن روحانی می‌دهیم.

محمدرضا خاتمی روز یکشنبه در همایش بزرگ فعالین دانشجویان علوم پزشکی افزود: ما آرزو داریم همیشه پای انتخابات باشد تا همه از آزادی سخن بگویند. همه از حق و حرمت سخن بگویند. از آزادی دانشگاه ها بگویند. در این زمان جمعی از دانشجویان شعارهایی در حمایت از رئیس دولت اصلاحات و آزادی اندیشه سر دادند. وی در ادامه این سوال را مطرح کرد که چرا در ایام انتخابات که قرار می خواهند نظراتشان را بیان کنند، اینگونه با آنها برخورد می‌شود و به هر طریقی می خواهند آرای مردم را جلب کنند.

خاتمی اضافه کرد: این یک دلیل دارد و آن این است که اصلاحات در مقابل آنان پیروز شده است. اصلاحاتی که در هر عصر هستند یا مسبوق از تمامی مستقیم با مردم و یا پشت در دانشگاه منتظر صدور احکام هستند. یا در دانشگاه ها ستاره دار و محروم هستند.

نایب رئیس مجلس ششم افزود: امروز در هر دولت و شهری که بروید شعار خواست و مطالبه مردم همین است. آنان شعار نمی خواهند بلکه می خواهند مطالباتشان پیگیری شود. وی یادآور شد: آرمان اصلی اصلاحات آزادی است که سعادت کشور در آن نهفته است. اصلاحات آزادی را امری تقدسی نمی دانند بلکه می گویند اگر آزادی نباشد پیشرفت و توسعه امکان پذیر نیست.

خاتمی اظهار داشت: ما نمی خواهیم سایه امنیتی کری نیاز به دانشگاه برگردد. اگر دانشگاه آزاد نباشد، حق انتخاب نباشد توسعه و پیشرفت معنا ندارد. در این زمان دانشجویان شعار «دانشجو می میرد ذلت نمی پذیرد» سر دادند. وی اظهار داشت امروز اصلاحات شعار فرهیختگان، نخبگان و دانشجویان نیست بلکه همه ملت دنبال آن هستند.

خاتمی افزود: امروز نقوه اصلاحات اقشار زیاد است که کسانی که حسنه کارآمدی را دارند و سلیقه ای در کشور دارند می آیند و از آزادی سخن می گویند و تنها سلیقه آنها شرکت در چند جلسه است و سلیقه آنها حکم های آنچنانی برای تعطیل کردن تشکیلات بوده است.

نایب رئیس مجلس ششم افزود: ما باید خود اعتماد می کنیم که اصلاحات آنچنان ریشه خواهد که من کنون دشمنان نیز دم از اصلاحات می زنند. خاتمی یادآور شد: ما ۲۹ اردیبهشت ماه به پای صندوق های رای می رویم و ۴ سال دیگر به روحانی رای می‌دهیم زیرا ما طرفدار هدف هستیم. وی تاکید کرد: ما عمق مشکلات را می دانیم و خواهان این هستیم که شور و نشاط و حمایت از دانشگاه ها باز شود.

نایب رئیس مجلس ششم بیان داشت اگر می خواهیم در انتخابات شرکت کنیم باید به کسی رای دهیم که کمک حال کشور باشد به اینکه دولت را با تحصیل طلبی یا اقتدار هدایت کند و مردم جوان نقش کنندگان نداشته باشند. ما نیازمند این هستیم که رئیس جمهوری داشته باشیم که از بخش باشد. خاتمی افزود: بعد از حوادث ناظر ملت سر برآورد و در کمتر از ۹ سال آن حماسه انتخابات ۹۲ را به ظهور ما به کسانی که نمی خواهند در انتخابات شرکت کنند می گوییم شما برای ایران و ملت به صحنه بیایید و رای دهید.

نایب رئیس مجلس ششم بیان کرد: هیچ کس نمی تواند رای ما را مصادره کند. اگر اصلاحات دارد و روحانی را مقایسه کنید فرق بین غصه و سلامت را متوجه می شوید. از این رو با روحانی آینده کشور بسیار خوب است. خاتمی در پایان از ملت ایران خواست به پای صندوق های رای بیایند و برای چنین گیری به روحانی بدهند.

حجت‌الاسلام باقی نوری: روحانی اصلح است

مردم در مرحله اول کار را تمام کنند

رئیس دفتر بازرسی ویژه مقام معظم رهبری گفت: متأسفانه بد اخلاقی ها و بی انضباطی هایی را در مناظرات شاهد بودیم که ریشه در بدعت ها و میراث های زشت بجای مانده از دوره های قبل داشتند و حکایت از آسیب هایی جدی در حوزه فرهنگ جامعه دارند.

حجت‌الاسلام والمسلمین باقی نوری در دیدار جمعی از فعالین سیاسی استان قم یادآور شد: شهر قم حقیقتاً مهد مبارزات ضد رژیم پهلوی در سالهای قبل از انقلاب و همیشه نقطه عطفی در قیام عدالت خواهانه مردم ایران بوده است.

وی افزود: مشارکت مستاز جناب آقای روحانی در میزان جنگ به عنوان قائم مقام فرماندهی جنگ در دوره آیت الله هاشمی رفسنجانی، حضور ۲۰ ساله ایشان در مجلس شورای اسلامی، ۱۶ سال تجربی شورای عالی امنیت ملی، تجربه موفق ۹ سال ریاست جمهوری و کارنامه موفق و قابل قبول ایشان، همه و همه دلالت بر اصلح بودن جناب آقای دکتر روحانی دارد. حقیقتاً نوری گفت: متأسفانه بد اخلاقی ها و بی انضباطی هایی را در مناظرات شاهد بودیم که ریشه در بدعت ها و میراث های زشت بجای مانده از دوره های قبل داشتند و حکایت از آسیب هایی جدی در حوزه فرهنگ جامعه دارند.

رئیس دفتر بازرسی ویژه مقام معظم رهبری تصریح کرد: همگان به خصوص جوانان عزیز و پرشور مراقب باشند تا مبادا پیش از انتخابات در حین انتخابات و یا پس از اتمام آن و هنگام اعلام نتایج دچار احساسات شده و در دام وعده ای قابل قرار گرفته و به سمت نتایج و انتخابات غیرضروری منحرف شوند. امامی رئیس خواستار بود و با حفظ آرامش و خویشتن داری بهانه ای به دست دشمنان ندهند و از تکرار تجربه تلخ چند سال پیش پرهیز کردند.

وی گفت: از کلیه واجدین شرایط رأی دادن معتبر می خواهیم که در پای صندوق های اخذ رأی حاضر شوند و ضمن نشان دادن عزم و اراده ملی به جوانبان انتخابات در همان مرحله اول با آرای تکلیف ملی و نذر می خود، فرد اصلح را انتخاب نموده و این را با قدرت برای چهار سال دیگر به مسئولیت های بزرگ پیش رو بگمارند.

ناطق نوری در پایان یادآور شد: شایسته است حضور همه نامزدهای محترم و نسبت به رعایت اخلاق و شئونات اسلامی پایبند بوده تا انتخابات در سایه یک مردم ملی شاهد انتخاباتی سالم و با نشاط باشیم.

اخبار

آیت‌الله سید حسین موسوی تبریزی مطرح کرد:

رضایت علما و مراجع از روحانی

دبیر کل مجمع محققین و مدرسین حوزه علمیه قم معتقد است که علمای مراجع رابطه‌ی بسیار خوبی با روحانی نسبت به دولت های گذشته داشته اند.

آیت الله سید حسین موسوی تبریزی در گفتگو با خانه ملت در شرح فضای انتخاباتی قم گفت: واقعاً همچنان قابل پیش بینی نیست که استاد و فضلا به سمت چه کسی تمایل دارند. چرا که نظرات متفاوتی را از سوی اساتید و طلبه های جوان شاهد هستیم وی افزود: البته در دوره های گذشته مثلاً سال ۷۶، جریان اصلاحات در قم پیروز شد همچنین در سال ۹۲، آقای روحانی بیشتاری رای را نسبت به دیگران در این شهر کسب کرد. آیت الله موسوی تبریزی با اشاره به رضایت علما و مراجع از روحانی گفت: من چنین رابطه ی متینی بین چهره های برجسته در قم با روحانی و وزرای آن را کمتر در این سال ها شاهد بوده‌ام. در واقع، علما و مراجع وقت بسیار خوبی برای دیدار با روحانی و وزرا و معاونان اختصاص داده اند. اما در برخی از دوره‌ها وضعیت به این شکل نبود. در دوره احمدی نژاد مراجع و علما خیلی خود احمدی نژاد را نمی پذیرفتند. معاونانش را که اصلا این استاد دانشگاه و حوزه در پاسخ به سئوالی در مورد اینکه آقا خاتمی‌ری به سمت و سوی کدام کاندیدا خواهد رفت اظهار داشت طبیعی است رفتار و گفتار و مطالبی که روحانی می گویند در جامعه و افکار عمومی موثر واقع می شود و نتوانسته آقا خاتمی‌ری را جذب کند روی آورد به هر حال بیانی دلایل و ادله یک طرف مناسب در بالتند مردم و آقا خاتمی‌ری به آن سمتی که فکر می کنند مفید است جذب می شوند آیت الله موسوی تبریزی همچنین در پاسخ به سئوال دیگری در مورد رقابت قالیباف و رئیسی در انتخابات گفت من بیش بینی نمی کنم که این کاندیداها کناره گیری کنند.

حجت‌الاسلام انصاری:

صدا و سیما رقیب روحانی شده است

معاون حقوقی رئیس جمهور با انتقاد از رویه صدا و سیما در تبلیغات انتخابات ریاست جمهوری گفت: صدا و سیما به رقیب روحانی تبدیل شده است.

حجت انصاری در نشست خبری دیروز خود با اشاره به اینکه براساس قانون، صدا و سیما موظف است با حفظ بی طرفی کامل تبلیغات انتخابات را برگزار کند، اظهار کرد: وظیفه صدا و سیما تشویق مردم به حضور در انتخابات، ایجاد نشاط و آگاهی سیاسی و ارائه برنامه‌های نامزدهای انتخابات است.

وی افزود: با کمال تاسف شاهدیم صدا و سیما با بی توجهی به اصل بی طرفی، به بهانه‌های مختلف، با ایجاد برنامه های خود علیه دولت مستقر و شخص رئیس جمهور اقدام تخریبی انجام می‌دهد. عدالت اقلام رسانه‌ای در برنامه های صدا و سیما به ویژه در برنامه ۲۰:۳۰ رعایت نمی شود. برنامه های سایر نامزدها از جمله آقای رئیسی به صورت مکرر و متعدد پخش می‌شود در حالیکه احتمالاً چند ده هزار نفری مردم در استادیوم آزادی شاید فقط چند تا به پخش شد در حالیکه در نمایش تعداد جمعیت و شعارهای مردم یک جلسه عمل شد. انصاری افزود: شورای نظارت بر تبلیغات صدا و سیما با نظارت آقای اصال نمی کند یا صدا و سیما به تذکر آن‌ها واقعی نمی نهد. شاهدیم با خبرسازی های نادرست و سیاه نمایی های کاذب صدا و سیما سعی می کند که القا کند دولت کارآمد نیست و به وعده هایش عمل نکرده است. همین امروز در بخش خبری ساعت ۲۴ به بهانه مسائل انتخاباتی، کارگاه هایی که تعطیل شده اند به نمایش درآمد و مصاحبه‌های جهت دار گرفته شد. بااین هدف که القا کنند هر روز واحدهای تولیدی تعطیل شده و اشتغال در حال کاهش است.

معاون حقوقی رئیس جمهور با اشاره به اینکه هفت هشت دقیقه برنامه علیه دولت پخش کردند. خاطر نشان کرد: اگر اقتصاد و معاش داشتند از قبال شش ۲۲ هزار واحد نیمه تعطیل و تعطیل که دولت آن‌ها را پرداخت ۱۵ هزار میلیارد تومان فعال کرد، با ایجاد یک میلیون ۲۰۰ هزار فرصت شغلی خالص در سال ۹۴ و ۹۵ گزارش تهیه می کردند. من به مردم عرض می کنم روحانی با رقیب دیگری به نام صدا و سیما مواجه است که البته در سه سال و نیم گذشته همواره در جهت تخریب دولت به ویژه در قضیه برجام مشغول بوده است و این روزها هم تلاش خود را به شدت تعقیب می کند. ما از این رویه به شدت گلایه هستیم.

مصطفی پورمحمدی:

آرای مردم حق الناس است

وزیر دادگستری گفت مسئولان ضمن رعایت تمامی مسائل و دادن این اطمینان به مردم که آرای آنها امانت است باید از این آرا که حق الناس محسوب می شود به خوبی حفاظت کنند.

مصطفی پورمحمدی افزود: مسئولان موظفند با آماده سازی بستر انتخابات در سه مرحله بیشتر مشارکت و امنیت لازم برای حضور مردم را به بهترین وجه فراهم کنند. وزیر دادگستری همچنین بر شمارش نتایج آرای انتخاباتی در کمترین زمان ممکن و اعلام رسمی این نتایج در اسرع وقت به مردم تاکید کرد. وی اظهار کرد: جمهوری اسلامی ایران با حضور و مشارکت مردم در تمامی عرصه ها شکل گرفته است و رهبری که حضرت امام راحل انقلاب اسلامی را پایه گذاری و هدایت کردند به واسطه حضور همین مردم بود.

وزیر دادگستری خاطرنشان کرد: اگر مردم حضور داشتند انقلاب اسلامی نیز شکل نمی گرفت و ۲۲ بهمن ۱۳۵۷، همچنین ۱۲ فروردین ۱۳۵۸ نمونه های برجسته از حضور مردم است که دوباره در ۲۹ اردیبهشت ماه جاری نیز شاهد تجلی این حضور خواهیم بود. پورمحمدی گفت: این عظمت انقلاب با حضور مردم مستحکم و استوار است. وزیر دادگستری در تمامی عرصه ها خواستار مشارکت و حضور مردم است. وی در پاسخ به سوالی که اگر بخواهیم فضای انتخابات و حضور مردم را به رنگ ترسیم کنیم آیا چگونه می بینید اینگونه پاسخ داد: فضای انتخابات را با نور آبی و ترکیبی از تمامی رنگ ها می بینیم که از مشارکت در فضای ایرانی اسلامی شکل می گیرد. فضای حضور مردم در انتخابات هفت رنگ است.

سخنگوی ستاد روحانی:

نمی توان با شعار آرای مردم را خرید

سخنگوی ستاد روحانی با بیان اینکه ملت ایران ملتی حساگر و سنجشگر بوده و نمی توان با شعار آرای آنها را خرید گفت: از مردم انتظار داریم که جواب دو رویکرد عملگرایانه و شعاری را در ۲۹ اردیبهشت پای صندوق ها بدهند.

محمدعلی وکیلی در گفت و گو با ایلنا با اشاره به طرب نامزدی حسنی رئیسی و قالیباف در مناظره سوم از مواضع و شعارهای اولیه در راستای پرداخت یارانه و کارآیی در واکنش به این سوال که باتوجه به غیرواقعی بودن این شعارها چه پیامدی موظف به برخورد با آنهاست انجام کرد به نظر می رسد مهمترین پیامدی که باید با این نحوه برخورد و شعارهای انتخاباتی برخورد کند خود مردم هستند و گفت مردم مسائل و شعارهایی که مطرح شد را بالکان

آگهی ماده ۳ قانون تعیین تکلیف اراضی و ساختمانهای فاقد سند رسمی و مشاعی

هیات حل اختلاف مستقر در اداره ثبت اسناد و املاک منطقه دو قم تصرفات مالکانه مفروزی متقاضیان پرونده های تشکیلی طبق قانون مذکور را براساس گزارش کارشناسان و به استناد مدارک موجود در پرونده به شرح آراء ذیل تایید نموده اند.

۱-رای شماره ۱۳۹۵۶۰۳۳۰۰۰۲۰۴۲۲۵۷ مربوط به پرونده کلاسه ۱۳۹۱۱۱۴۴۳۰۰۰۲۰۱۳۹۳۳ آقای روح اله غفاری فرزند لطف اله در قسمتی از ششدانگ قطعه زمین که در آن احداث بنا شده به مساحت ۱۰۰ مترمربع پلاک شماره ۲۶ فرعی از ۲۲۱۴ اصلی واقع در قم بخش حوزه ثبت ملک اداره دو قم مبایعه نامه عادی خریداری مع الواسطه از سمیه و لیلی و حسن زال .(م الف ۴۸۴)

۲-رای شماره ۱۳۹۶۶۰۳۳۰۰۰۲۰۰۱۹۳۳ مربوط به پرونده کلاسه ۱۳۹۲۱۱۴۴۳۰۰۰۲۰۰۴۹۰۷ آقای رسول شعبانی فرزند ولی اله در قسمتی از ششدانگ قطعه زمین که در آن احداث بنا شده به مساحت ۵۴ مترمربع پلاک شماره فرعی از ۲۳۰۴ اصلی واقع در قم بخش حوزه ثبت ملک اداره دو قم مبایعه نامه عادی مع الواسطه از اشرف احمدی.(م الف ۴۸۹)

۳-رای شماره ۱۳۹۶۶۰۳۳۰۰۰۲۰۰۰۴۳۲ مربوط به پرونده کلاسه ۱۳۹۱۱۱۴۴۳۰۰۰۲۰۰۹۷۴۹ آقای قاسم ندیری فرزند رفیع در قسمتی از ششدانگ قطعه زمین که در آن احداث بنا شده به مساحت ۱۲۹/۷۶ مترمربع پلاک شماره فرعی از ۱۸۴۳ اصلی واقع در قم بخش حوزه ثبت ملک اداره دو قم مبایعه نامه عادی مع الواسطه از سید حسین شریفی .(م الف ۴۸۷)

۴-رای شماره ۱۳۹۵۶۰۳۳۰۰۰۲۰۳۱۷۱۵ مربوط به پرونده کلاسه ۱۳۹۱۱۱۴۴۳۰۰۰۲۰۰۵۰۹۹ آقای صفت اله محمدجانی فرزند ابراهیم در قسمتی از ششدانگ قطعه زمین که در آن احداث بنا شده به مساحت ۱۲۵/۹۰ مترمربع پلاک شماره ۴۴۲ فرعی از ۱۹۵۶ اصلی واقع در قم بخش حوزه ثبت ملک اداره دو قم مبایعه نامه عادی مع الواسطه از آقایان قاسم علیقلی و اسمعیل میرزایی .(م الف ۴۹۵)

۵-رای شماره ۱۳۹۶۶۰۳۳۰۰۰۲۰۰۰۴۸۰ مربوط به پرونده کلاسه ۱۳۹۵۱۱۴۴۳۰۰۰۲۰۰۰۷۳۶ آقای رحیم عروجی فرزند محمد در قسمتی از ششدانگ قطعه زمین که در آن احداث بنا شده به مساحت ۱۰۸/۵۶ مترمربع پلاک شماره فرعی از ۲۴۴۵ اصلی واقع در قم بخش حوزه ثبت ملک اداره دو قم مبایعه نامه عادی مع الواسطه از سید روح اله ناظم زاده .(م الف ۴۹۹)

۶-رای شماره ۱۳۹۶۶۰۳۳۰۰۰۲۰۰۰۴۷۱ مربوط به پرونده کلاسه ۱۳۹۵۱۱۴۴۳۰۰۰۲۰۰۰۷۳۴ آقای رحیم عروجی فرزند محمد در قسمتی از ششدانگ قطعه زمین که در آن احداث بنا شده به مساحت ۱۰۲ مترمربع پلاک شماره ۱۷۳ فرعی از ۲۳۳۹ اصلی واقع در قم بخش حوزه ثبت ملک اداره دو قم مبایعه نامه عادی مع الواسطه از عباس افشار .(م الف ۵۰۱)

۷-رای شماره ۱۳۹۶۶۰۳۳۰۰۰۲۰۰۰۹۰۸ مربوط به پرونده کلاسه ۱۳۹۳۱۱۴۴۳۰۰۰۲۰۰۰۹۳۳ آقای تقی کریمی ابیض فرزند شریف در قسمتی از ششدانگ قطعه زمین که در آن احداث بنا شده به مساحت ۱۴۰ مترمربع پلاک شماره ۱/۶ فرعی از ۲۳۰۵ اصلی واقع در قم بخش حوزه ثبت ملک اداره دو قم مبایعه نامه عادی مع الواسطه از محمد هندیانی .(م الف ۵۳۰)

۸-رای شماره ۱۳۹۶۶۰۳۳۰۰۰۲۰۰۰۹۱۸ مربوط به پرونده کلاسه ۱۳۹۵۱۱۴۴۳۰۰۰۲۰۰۰۹۱۰ خانم فاطمه عباسی فرزند رمضان در قسمتی از ششدانگ قطعه زمین که در آن احداث بنا شده به مساحت ۱۲۰ مترمربع پلاک شماره فرعی از ۱۷۵۳ اصلی واقع در قم بخش حوزه ثبت ملک اداره دو قم مبایعه نامه عادی نرجس و منصوره و محمد و رضا ناظمی حسینی و فخرالسادات برقعی.(م الف ۵۱۷)

۹-رای شماره ۱۳۹۶۶۰۳۳۰۰۰۲۰۰۱۳۱۸ مربوط به پرونده کلاسه ۱۳۹۱۱۱۴۴۳۰۰۰۲۰۱۲۱۱۳ آقای محمدرضا طاهریان ثابت فر فرزند علی در قسمتی از ششدانگ قطعه زمین که در آن احداث بنا شده به مساحت ۵۰/۵۰ مترمربع پلاک شماره فرعی از ۲۱۸۵ و ۲۱۸۶ اصلی واقع در قم بخش حوزه ثبت ملک اداره دو قم مبایعه نامه عادی مع الواسطه از علی بیگدلی آذری ورثه رضا .(م الف ۵۰۷)

۱۰-رای شماره ۱۳۹۶۶۰۳۳۰۰۰۲۰۰۱۱۷۶ مربوط به پرونده کلاسه ۱۳۹۱۱۱۴۴۳۰۰۰۲۰۱۷۵۱۸ آقای نادعلی بیگجانی زاهد فرزند میرزا علی در قسمتی از ششدانگ قطعه زمین که در آن احداث بنا شده به مساحت ۱۳۲ مترمربع پلاک شماره فرعی از ۱۹۴۹ اصلی واقع در قم بخش حوزه ثبت ملک اداره دو قم مبایعه نامه عادی مع الواسطه از محمدابراهیم و محمدرضا وزهرا شاکری .(م الف ۵۰۵)

۱۱-رای شماره ۱۳۹۶۶۰۳۳۰۰۰۲۰۰۰۴۹۰ مربوط به پرونده کلاسه ۱۳۹۱۱۱۴۴۳۰۰۰۲۰۰۶۹۴۲ آقای حسین گلستان مهر فرزند نقی در قسمتی از ششدانگ قطعه زمین که در آن احداث بنا شده به مساحت ۵۵/۴۵ مترمربع پلاک شماره ۷۰۷ فرعی از ۱۹۵۶ اصلی واقع در قم بخش حوزه ثبت ملک اداره دو قم مبایعه نامه عادی مع الواسطه از وراث محرم فرجی .(م الف ۵۱۲)

۱۲-رای شماره ۱۳۹۶۶۰۳۳۰۰۰۲۰۰۱۵۰۵ مربوط به پرونده کلاسه ۱۳۹۲۱۱۴۴۳۰۰۰۲۰۰۴۶۲۷ آقای جمشید کردلو فرزند علی اصغر در قسمتی از ششدانگ قطعه زمین که در آن احداث بنا شده به مساحت ۱۰۹/۱۳ مترمربع پلاک شماره فرعی از ۱۹۷۴ اصلی واقع در قم بخش حوزه ثبت ملک اداره دو قم خریداری طی سند رسمی سند مالکیت مشاعی.(م الف ۵۱۹)

۱۳-رای شماره ۱۳۹۵۶۰۳۳۰۰۰۲۰۴۳۱۷۵ مربوط به پرونده کلاسه ۱۳۹۱۱۱۴۴۳۰۰۰۲۰۰۸۰۶۸ آقای قادر شیری فرزند صفر در قسمتی از ششدانگ قطعه زمین که در آن احداث بنا شده به مساحت ۱۴۴ مترمربع پلاک شماره ۵۴ فرعی از ۱۹۵۰ اصلی واقع در قم بخش حوزه ثبت ملک اداره دو قم مبایعه نامه عادی مع الواسطه از آقای ابوالفضل احسانی.(م الف ۵۱۵)

۱۴-رای شماره ۱۳۹۵۶۰۳۳۰۰۰۲۰۴۳۲۰۳ مربوط به پرونده کلاسه ۱۳۹۱۱۱۴۴۳۰۰۰۲۰۰۳۴۴۴ آقای صالح هدایتی فرزند هاشم در قسمتی از ششدانگ قطعه زمین که در آن احداث بنا شده به مساحت ۱۰۸ مترمربع پلاک شماره ۱ فرعی از ۱۸۲۱ اصلی واقع در قم بخش حوزه ثبت ملک اداره دو قم خریداری طی سند رسمی سند مالکیت مشاعی (م الف ۵۲۱)

۱۵-رای شماره ۱۳۹۵۶۰۳۳۰۰۰۲۰۳۷۵۱۳ مربوط به پرونده کلاسه ۱۳۹۱۱۱۴۴۳۰۰۰۲۰۰۷۳۴۴ آقای اصغر جانی فرزند محمد در قسمتی از ششدانگ قطعه زمین که در آن احداث بنا شده به مساحت ۱۳۱/۹۰ مترمربع پلاک شماره ۳/۷۷ فرعی از ۲۱۶۷ اصلی واقع در قم بخش حوزه ثبت ملک اداره دو قم خریداری طی سند قطعی.(م الف ۵۲۳)

۱۶-رای شماره ۱۳۹۶۶۰۳۳۰۰۰۲۰۰۰۹۷۳ مربوط به پرونده کلاسه ۱۳۹۱۱۱۴۴۳۰۰۰۲۰۰۷۳۴۷ آقای اصغر جانی فرزند محمد در قسمتی از ششدانگ قطعه زمین که در آن احداث بنا شده به مساحت ۱۳۶/۲۷ مترمربع پلاک شماره ۳/۷۷ فرعی از ۲۱۶۷ اصلی واقع در قم بخش حوزه ثبت ملک اداره دو قم خریداری طی سند رسمی سند مالکیت مشاعی .(م الف ۵۲۵)

۱۷-رای شماره ۱۳۹۶۶۰۳۳۰۰۰۲۰۰۰۹۹۵ مربوط به پرونده کلاسه ۱۳۹۱۱۱۴۴۳۰۰۰۲۰۰۳۰۲۶ خانم زرین تاج شفیعی فرزند عباس در قسمتی از ششدانگ قطعه زمین که در آن احداث بنا شده به مساحت ۶۰/۸۴ مترمربع پلاک شماره ۵ فرعی از ۲۱۴۵ اصلی واقع در قم بخش حوزه ثبت ملک اداره دو قم مبایعه نامه عادی مع الواسطه از سید علی فاتحی.(م الف ۵۲۸)

۱۸-رای شماره ۱۳۹۶۶۰۳۳۰۰۰۲۰۰۱۴۴۳ مربوط به پرونده کلاسه ۱۳۹۲۱۱۴۴۳۰۰۰۲۰۰۰۰۴۸ آقای جمشید رشیدی فرزند علیرضا در قسمتی از ششدانگ قطعه زمین که در آن احداث بنا شده به مساحت ۱۲۵ مترمربع پلاک شماره ۶۲۸ فرعی از ۱۹۵۶ اصلی واقع در قم بخش حوزه ثبت ملک اداره دو قم مبایعه نامه عادی مع الواسطه از علی نیازی و عباسعلی قاسمی.(م الف ۵۳۳)

۱۹-رای شماره ۱۳۹۶۶۰۳۳۰۰۰۲۰۰۰۸۵۵ مربوط به پرونده کلاسه ۱۳۹۱۱۱۴۴۳۰۰۰۲۰۱۱۰۴۴ خانم ام البنین پروانه آلانق لذا مالکیت ۴۳/۳۳ سهم از ۱۳۰ سهم شش دانگ خانم ام البنین پروانه آلانق فرزند اکبر در قسمتی از ششدانگ قطعه زمین که در آن احداث بنا شده به مساحت شش دانگ ۱۳۰ مترمربع پلاک شماره فرعی از ۱۸۵۹ اصلی واقع در قم بخش حوزه ثبت ملک اداره دو قم خریداری طی سند رسمی سند مالکیت مشاعی.(م الف ۵۳۸)

۲۰-رای شماره ۱۳۹۶۶۰۳۳۰۰۰۲۰۰۰۸۶۸ مربوط به پرونده کلاسه ۱۳۹۱۱۱۴۴۳۰۰۰۲۰۱۱۰۰۷ آقای حسن نوزاد الانق لذا مالکیت ۸۶/۶۷ سهم از ۱۳۰ سهم شش دانگ آقای حسن نوزاد الانق فرزند خیراله در قسمتی از ششدانگ قطعه زمین که در آن احداث بنا شده به مساحت شش دانگ ۱۳۰ مترمربع پلاک شماره فرعی از ۱۸۵۹ اصلی واقع در قم بخش حوزه ثبت ملک اداره دو قم خریداری طی سند رسمی سند مالکیت مشاعی.(م الف ۵۳۶)

۲۱-رای شماره ۱۳۹۶۶۰۳۳۰۰۰۲۰۰۱۵۱۴ مربوط به پرونده کلاسه ۱۳۹۱۱۱۴۴۳۰۰۰۲۰۰۰۶۲۲ آقای یوسف سالار شیری فرزند علی عباس در قسمتی از ششدانگ قطعه زمین که در آن احداث بنا شده به مساحت ۴۶/۶۵ مترمربع پلاک شماره ۸ مجزی شده از قسمت ۱۴ فرعی از ۱۹۲۲ اصلی واقع در قم بخش حوزه ثبت ملک اداره دو قم مبایعه نامه عادی مع الواسطه از علی اکبر ریاحی.(م الف ۵۴۳)

۲۲-رای شماره ۱۳۹۶۶۰۳۳۰۰۰۲۰۰۰۸۷۵ مربوط به پرونده کلاسه ۱۳۹۳۱۱۴۴۳۰۰۰۲۰۰۱۳۲۵ خانم رقیه صمدی زاده فرزند حسین در قسمتی از ششدانگ قطعه زمین که در آن احداث بنا شده به مساحت ۸۶/۹۷ مترمربع پلاک شماره فرعی از ۲۴۰۰ اصلی واقع در قم بخش حوزه ثبت ملک اداره دو قم خریداری طی سند رسمی سند مالکیت مشاعی.(م الف ۵۵۱)

۲۳-رای شماره ۱۳۹۵۶۰۳۳۰۰۰۲۰۴۲۰۴۳ مربوط به پرونده کلاسه ۱۳۹۳۱۱۴۴۳۰۰۰۲۰۰۱۲۲۰ آقای جواد کوسه لر فرزند علی در قسمتی از ششدانگ قطعه زمین که در آن احداث بنا شده به مساحت ۱۲۰/۵۰ مترمربع پلاک شماره فرعی از ۲۴۶۰ اصلی واقع در قم بخش حوزه ثبت ملک اداره دو قم خریداری سند رسمی سند مالکیت مشاعی.(م الف ۵۵۴)

۲۴-رای شماره ۱۳۹۵۶۰۳۳۰۰۰۲۰۳۲۴۰۱ مربوط به پرونده کلاسه ۱۳۹۱۱۱۴۴۳۰۰۰۲۰۰۸۶۱۹ آقای محمدعلی عباسی تلخابی فرزند علی صفدر در قسمتی از ششدانگ قطعه زمین که در آن احداث بنا شده به مساحت ۶۴/۱۰ مترمربع پلاک شماره ۸۳ فرعی از ۱۹۱۷ اصلی واقع در قم بخش حوزه ثبت ملک اداره دو قم خریداری طی سند رسمی سند مالکیت مشاعی.(م الف ۵۵۶)

۲۵-رای شماره ۱۳۹۶۶۰۳۳۰۰۰۲۰۰۱۱۸۴ مربوط به پرونده کلاسه ۱۳۹۱۱۱۴۴۳۰۰۰۲۰۱۳۴۱۱ آقای علی حسین حسنی فرزند حسین در قسمتی از ششدانگ قطعه زمین که در آن احداث بنا شده به مساحت ۱۰۸/۲۲ مترمربع پلاک شماره فرعی از ۱۹۶۶ اصلی واقع در قم بخش حوزه ثبت ملک اداره دو قم خریداری طی سند رسمی سند مالکیت مشاعی.(م الف ۵۵۸)

۲۶-رای شماره ۱۳۹۶۶۰۳۳۰۰۰۲۰۰۰۵۱۴ مربوط به پرونده کلاسه ۱۳۹۱۱۱۴۴۳۰۰۰۲۰۰۸۶۳۴ آقای قاسم سیدی فرزند احمد در قسمتی از ششدانگ قطعه زمین که در آن احداث بنا شده به مساحت ۹۰/۸۰ مترمربع پلاک شماره فرعی از ۲۳۷۵ اصلی واقع در قم بخش حوزه ثبت ملک اداره دو قم مبایعه نامه عادی مع الواسطه از عبدالحسین شمس الدینی و محمد تقی جعفری.(م الف ۶۵۲)

۲۷-رای شماره ۱۳۹۶۶۰۳۳۰۰۰۲۰۰۱۴۲۴ مربوط به پرونده کلاسه ۱۳۹۱۱۱۴۴۳۰۰۰۲۰۰۳۲۳۹ آقای اصغر مینا خانی فرزند علی عباس در قسمتی از ششدانگ قطعه زمین که در آن احداث بنا شده به مساحت ۱۲۶/۸۸ مترمربع پلاک شماره باقیمانده فرعی از ۱۸۳۹ اصلی واقع در قم بخش حوزه ثبت ملک اداره دو قم مبایعه نامه عادی مع الواسطه از سید حسن شریفی.(م الف ۵۴۶)

۲۸-رای شماره ۱۳۹۶۶۰۳۳۰۰۰۲۰۰۱۷۰۰ مربوط به پرونده کلاسه ۱۳۹۲۱۱۴۴۳۰۰۰۲۰۰۴۷۲۹ آقای محمد ولی حشمتی زاده فرزند مرحوم محمدحسین در قسمتی از ششدانگ قطعه زمین که در آن احداث بنا شده به مساحت ۷۰ مترمربع پلاک شماره ۱/۶۵ فرعی از ۲۳۰۲ اصلی واقع در قم بخش حوزه ثبت ملک اداره دو قم خریداری طی سند رسمی سند مالکیت مشاعی.(م الف ۵۴۱)

۲۹-رای شماره ۱۳۹۵۶۰۳۳۰۰۰۲۰۳۲۶۰۴ مربوط به پرونده کلاسه ۱۳۹۱۱۱۴۴۳۰۰۰۲۰۰۶۴۵۲ آقای فیروز مهدی زاده باداملو فرزند اکبر در قسمتی از ششدانگ قطعه زمین که در آن احداث بنا شده به مساحت ۱۶ مترمربع پلاک شماره ۲۱۹ فرعی از ۱۹۵۳ اصلی واقع در قم بخش حوزه ثبت ملک اداره دو قم مبایعه نامه عادی مع الواسطه از آقای محمد غلام پور آژیر .(م الف ۵۶۹)

۳۰-رای شماره ۱۳۹۶۶۰۳۳۰۰۰۲۰۰۱۴۷۳ مربوط به پرونده کلاسه ۱۳۹۱۱۱۴۴۳۰۰۰۲۰۰۵۴۱۴ آقای نادعلی حسنی فرزند علی در قسمتی از ششدانگ قطعه زمین که در آن احداث بنا شده به مساحت ۶۶/۳۰ مترمربع پلاک شماره فرعی از ۲۳۰۴ اصلی واقع در قم بخش حوزه ثبت ملک اداره دو قم مبایعه نامه عادی مع الواسطه از مرتضی شریعت .(م الف ۵۷۲)

۳۱-رای شماره ۱۳۹۶۶۰۳۳۰۰۰۲۰۰۱۱۸۳ مربوط به پرونده کلاسه ۱۳۹۱۱۱۴۴۳۰۰۰۲۰۰۹۶۳۲ آقای غیبعلی مشهدی فرزند یعقوبعلی در قسمتی از ششدانگ قطعه زمین که در آن احداث بنا شده به مساحت ۱۳۵/۴۶ مترمربع پلاک شماره ۷۲۷ فرعی از ۱۹۵۶ اصلی واقع درقم بخش حوزه ثبت ملک اداره دو قم خریداری طی سند رسمی سند مالکیت مشاعی.(م الف ۵۶۴)

۳۲-رای شماره ۱۳۹۶۶۰۳۳۰۰۰۲۰۰۱۷۰۲ مربوط به پرونده کلاسه ۱۳۹۱۱۱۴۴۳۰۰۰۲۰۰۰۱۳۴ آقای جمشید مختاری فرزند فضل اله در قسمتی از ششدانگ قطعه زمین که در آن احداث بنا شده به مساحت ۷۵/۲۰ مترمربع پلاک شماره ۱۱۷ فرعی از باقیمانده ۲۵۹۰ اصلی واقع در قم بخش حوزه ثبت ملک اداره دو قم مبایعه نامه عادی مع الواسطه از داود داودی کهکی .(م الف ۵۷۶)

۳۳-رای شماره ۱۳۹۶۶۰۳۳۰۰۰۲۰۰۱۶۹۸ مربوط به پرونده کلاسه ۱۳۹۱۱۱۴۴۳۰۰۰۲۰۱۰۶۳۰ آقای پاشا شوکت فرزند چراغعلی در قسمتی از ششدانگ قطعه زمین که در آن احداث بنا شده به مساحت ۸۱/۷۱ مترمربع پلاک شماره ۴۵ فرعی از ۱۹۴۷ اصلی واقع در قم بخش حوزه ثبت ملک اداره دو قم مبایعه نامه عادی مع الواسطه از اروجعلی عزیزی .(م الف ۵۷۴)

۳۴-رای شماره ۱۳۹۶۶۰۳۳۰۰۰۲۰۰۱۶۵۷ مربوط به پرونده کلاسه ۱۳۹۲۱۱۴۴۳۰۰۰۲۰۰۴۱۴۹ آقای ولی اله شهبازی فرزند خیراله در قسمتی از ششدانگ قطعه زمین که در آن احداث بنا شده به مساحت ۶۰ مترمربع پلاک شماره ۲۲۱ فرعی از ۱۹۴۲ اصلی واقع در قم بخش حوزه ثبت ملک اداره دو قم خریداری طی سند رسمی سند مالکیت مشاعی.(م الف ۵۶۷)

۳۵-رای شماره ۱۳۹۶۶۰۳۳۰۰۰۲۰۰۱۶۲۷ مربوط به پرونده کلاسه ۱۳۹۱۱۱۴۴۳۰۰۰۲۰۱۶۸۳۶ آقای جمشید فولادوند فرزند نور محمد در قسمتی از ششدانگ قطعه زمین که در آن احداث بنا شده به مساحت ۱۵۶/۰۵ مترمربع پلاک شماره فرعی از۱۸۲۵ اصلی واقع در قم بخش حوزه ثبت ملک اداره دو قم خریداری طی سند رسمی سند مالکیت مشاعی.(م الف ۵۷۸)

۳۶-رای شماره ۱۳۹۶۶۰۳۳۰۰۰۲۰۰۰۴۲۲ مربوط به پرونده کلاسه ۱۳۹۳۱۱۴۴۳۰۰۰۲۰۰۰۶۴۲ آقای حامد علی محمدی فرزند حسن در قسمتی از ششدانگ قطعه زمین که در آن احداث بنا شده به مساحت ۴۳/۷۹ مترمربع پلاک شماره فرعی از ۲۴۹۹ اصلی واقع در قم بخش حوزه ثبت ملک اداره دو قم مبایعه نامه عادی مع الواسطه از حسن علی محمدی.(م الف ۵۸۰)

۳۷-رای شماره ۱۳۹۶۶۰۳۳۰۰۰۲۰۰۲۰۸۲ مربوط به پرونده کلاسه ۱۳۹۲۱۱۴۴۳۰۰۰۲۰۰۳۵۹۹ خانم نرگس ابوالحسنی فرزند غلامحسین در قسمتی از ششدانگ قطعه زمین که در آن احداث بنا شده به مساحت ۹۴/۴۱ مترمربع پلاک شماره ۳۸ فرعی از ۲۴۹۴ اصلی واقع در قم بخش حوزه ثبت ملک اداره دو قم مبایعه نامه عادی مع الواسطه از آقای مرتضی نعمتی .(م الف ۵۸۶)

۳۸-رای شماره ۱۳۹۶۶۰۳۳۰۰۰۲۰۰۱۵۱۰ مربوط به پرونده کلاسه ۱۳۹۳۱۱۴۴۳۰۰۰۲۰۰۱۰۴۴ آقای بهروز بابائی فرزند علی در قسمتی از ششدانگ قطعه زمین که در آن احداث بنا شده به مساحت ۱۳۰ مترمربع پلاک شماره فرعی از ۲۳۸۸ اصلی واقع در قم بخش حوزه ثبت ملک اداره دو قم مبایعه نامه عادی مع الواسطه از عباس محمد مرادی.(م الف ۵۹۳)

۳۹-رای شماره ۱۳۹۶۶۰۳۳۰۰۰۲۰۰۱۱۲۲ مربوط به پرونده کلاسه ۱۳۹۱۱۱۴۴۳۰۰۰۲۰۱۰۱۰۵ آقای حسین خلج فرزند ابراهیم در قسمتی از ششدانگ قطعه زمین که در آن احداث بنا شده به مساحت ۶۰ مترمربع پلاک شماره ۲/۴ فرعی از ۲۲۹۵ اصلی واقع در قم بخش حوزه ثبت ملک اداره دو قم مبایعه نامه عادی مع الواسطه از محمدابراهیم یارمان کوپائی(م الف ۵۹۸)

۴۰-رای شماره ۱۳۹۶۶۰۳۳۰۰۰۲۰۰۲۱۲۶ مربوط به پرونده کلاسه ۱۳۹۴۱۱۴۴۳۰۰۰۲۰۰۰۷۷۴ آقای اسماعیل شمس تبارکامی فرزند نادعلی در فسمتی از ششدانگ قطعه زمین که در آن احداث بنا شده به مساحت ۱۰۸ مترمربع پلاک شماره ۳ فرعی از ۱۸۴۶ اصلی واقع در قم بخش حوزه ثبت ملک اداره دو قم خریداری طی سندرسمی سند مالکیت مشاعی.(م الف ۳۹۵)

۴۱-رای شماره ۱۳۹۶۶۰۳۳۰۰۰۲۰۰۱۶۵۵ مربوط به پرونده کلاسه ۱۳۹۲۱۱۴۴۳۰۰۰۲۰۰۳۳۱۳ آقای محمد پور سمیعی فرزند غلامرضا در قسمتی از ششدانگ قطعه زمین که در آن احداث بنا شده به مساحت ۵۴ مترمربع پلاک شماره فرعی از ۲۵۹۳ اصلی واقع در قم بخش حوزه ثبت ملک اداره دو قم خریداری طی سند رسمی سند مالکیت مشاعی.(م الف ۶۰۰)

۴۲-رای شماره ۱۳۹۶۶۰۳۳۰۰۰۲۰۰۲۰۳۷ مربوط به پرونده کلاسه ۱۳۹۱۱۱۴۴۳۰۰۰۲۰۰۵۴۶۲ آقای امامعلی ولمحمدی فرزند غلامعلی در قسمتی از ششدانگ قطعه زمین که در آن احداث بنا شده به مساحت ۱۱۹/۶۶ مترمربع پلاک شماره فرعی از ۲۱۷۲ اصلی واقع در قم بخش حوزه ثبت ملک اداره دو قم مبایعه نامه عادی از آقای محبت قلی پور.(م الف ۶۱۳)

۴۳-رای شماره ۱۳۹۶۶۰۳۳۰۰۰۲۰۰۰۹۹۹ مربوط به پرونده کلاسه ۱۳۹۱۱۱۴۴۳۰۰۰۱۰۰۷۴۰۳ خانم لیلا محمدپور مخدومکندی فرزند حاجی آقا در قسمتی از ششدانگ قطعه زمین که در آن احداث بنا شده به مساحت ۷۲ مترمربع پلاک شماره ۵۱ فرعی از ۱۹۵۳ اصلی واقع در قم بخش حوزه ثبت ملک اداره دو قم مبایعه نامه عادی مع الواسطه از علی شریفی سیستانی.(م الف ۶۰۴)

۴۴-رای شماره ۱۳۹۶۶۰۳۳۰۰۰۲۰۰۱۶۵۳ مربوط به پرونده کلاسه ۱۳۹۱۱۱۴۴۳۰۰۰۲۰۱۸۷۱۶ آقای شیبتعلی عزیزی فرزند محمدکاظم در قسمتی از ششدانگ قطعه زمین که در آن احداث بنا شده به مساحت ۷۱/۴۰ مترمربع پلاک شماره ۳۳۹ فرعی از ۱۸۷۸ اصلی واقع در قم بخش حوزه ثبت ملک اداره دو قم خریداری طی سند رسمی سند مالکیت مشاعی.(م الف ۶۱۶).

۴۵-رای شماره ۱۳۹۶۶۰۳۳۰۰۰۲۰۰۱۵۳۸ مربوط به پرونده کلاسه ۱۳۹۱۱۱۴۴۳۰۰۰۲۰۰۱۱۳۴ آقای سید اسمعیل روشنائی بزچلوئی فرزند سید حمزه در قسمتی از ششدانگ قطعه زمین که در آن احداث بنا شده به مساحت ۷۵/۹۰ مترمربع پلاک شماره فرعی از ۱۹۶۰ اصلی واقع در قم بخش حوزه ثبت ملک اداره دو قم مبایعه نامه عادی مع الواسطه از عباس خداوردیان.(م الف ۶۱۹)

۴۶-رای شماره ۱۳۹۶۶۰۳۳۰۰۰۲۰۰۱۳۵۶ مربوط به پرونده کلاسه ۱۳۹۱۱۱۴۴۳۰۰۰۲۰۱۴۷۲۶ آقای نظرعلی قاسمی فرزند محمدحسین در قسمتی از ششدانگ قطعه زمین که در آن احداث بنا شده به مساحت ۱۲۰ مترمربع پلاک شماره ۱ فرعی از ۲۲۹۵ اصلی واقع در قم بخش حوزه ثبت ملک اداره دو قم مبایعه نامه عادی مع الواسطه از محمد بیگدلی و کبری عمرانی سیجانی .(م الف ۶۲۷)

۴۷-رای شماره ۱۳۹۶۶۰۳۳۰۰۰۲۰۰۱۷۰۵ مربوط به پرونده کلاسه ۱۳۹۱۱۱۴۴۳۰۰۰۲۰۱۴۴۳۴ آقای سید اشرف موسوی فرزند قربانعلی در قسمتی از ششدانگ قطعه زمین که در آن احداث بنا شده به مساحت ۹۴ مترمربع پلاک شماره فرعی ۱۹۷۴ اصلی واقع در قم بخش حوزه ثبت ملک اداره دو قم خریداری طی سند رسمی سند مالکیت مشاعی.(م الف ۶۲۳)

۴۸-رای شماره ۱۳۹۶۶۰۳۳۰۰۰۲۰۰۱۱۶۹ مربوط به پرونده کلاسه ۱۳۹۵۱۱۴۴۳۰۰۰۲۰۰۰۸۴۶ آقای محمد عندلیب اردکانی فرزند علی در قسمتی از ششدانگ قطعه زمین که در آن احداث بنا شده به مساحت ۶۲/۳۳ مترمربع پلاک شماره ۱۵۹ فرعی از ۲۲۷۹ اصلی واقع در قم بخش حوزه ثبت ملک اداره دو قم مبایعه نامه عادی مع الواسطه از حسین کرمانی .(م الف ۶۳۱)

۴۹-رای شماره ۱۳۹۶۶۰۳۳۰۰۰۲۰۰۲۰۶۲ مربوط به پرونده کلاسه ۱۳۹۱۱۱۴۴۳۰۰۰۲۰۰۷۳۹۹ آقای محمدرضا مختاری جوینده فرزند اقارضا در قسمتی از ششدانگ قطعه زمین که در آن احداث بنا شده به مساحت ۹۴/۵۰ مترمربع پلاک شماره ۸۵ فرعی از ۲۵۹۶ اصلی واقع در قم بخش حوزه ثبت ملک اداره دو قم خریداری طی سند رسمی سند مالکیت مشاعی.(م الف ۶۲۹)

۵۰-رای شماره ۱۳۹۵۶۰۳۳۰۰۰۲۰۴۳۰۳۴ مربوط به پرونده کلاسه ۱۳۹۱۱۱۴۴۳۰۰۰۱۰۰۱۴۰۲ آقای سید محسن میرهادی فرزند سید عباس در قسمتی از ششدانگ قطعه زمین که در آن احداث بنا شده به مساحت ۱۰۰ مترمربع پلاک شماره فرعی از ۲۲۶۸ اصلی واقع در قم بخش حوزه ثبت ملک اداره دو قم مبایعه نامه عادی مع الواسطه از ابوالقاسم میره ای فرزند محمد.(م الف ۶۳۳)

۵۱-رای شماره ۱۳۹۶۶۰۳۳۰۰۰۲۰۰۲۰۵۹ مربوط به پرونده کلاسه ۱۳۹۱۱۱۴۴۳۰۰۰۲۰۱۷۳۶۷ آقای مهدی جلیلی فرزند روح الله در قسمتی از ششدانگ قطعه زمین که در آن احداث بنا شده به مساحت ۱۳۲ مترمربع پلاک شماره فرعی از ۲۵۹۳ اصلی واقع در قم بخش حوزه ثبت ملک اداره دو قم مبایعه نامه عادی مع الواسطه از آقای اسمعیل مهاجری.(م الف ۶۳۷)

۵۲-رای شماره ۱۳۹۶۶۰۳۳۰۰۰۲۰۰۰۸۱۸ مربوط به پرونده کلاسه ۱۳۹۱۱۱۴۴۳۰۰۰۲۰۱۱۸۰۳ خانم حلیمه استاجلو فرزند حسین در قسمتی از ششدانگ قطعه زمین که در آن احداث بنا شده به مساحت ۷۷ مترمربع پلاک شماره ۲۴/۲۲۵ فرعی از ۱۹۴۸ اصلی واقع در قم بخش حوزه ثبت ملک اداره دو قم خریداری طی سند رسمی سند مالکیت مشاعی.(م الف ۶۴۰)

۵۳-رای شماره ۱۳۹۶۶۰۳۳۰۰۰۲۰۰۱۴۸۴ مربوط به پرونده کلاسه ۱۳۹۲۱۱۴۴۳۰۰۰۲۰۰۴۹۳۰ آقای محمود ربیعی فرزند علی اکبر در قسمتی از ششدانگ قطعه زمین که در آن احداث بنا شده به مساحت ۷۴/۹۲ مترمربع پلاک شماره فرعی از ۱۹۴۶ اصلی واقع در قم بخش حوزه ثبت ملک اداره دو قم مبایعه نامه عادی مع الواسطه از مراد حاصلی.(م الف ۶۴۶)

۵۴-رای شماره ۱۳۹۶۶۰۳۳۰۰۰۲۰۰۲۱۲۸ مربوط به پرونده کلاسه ۱۳۹۲۱۱۴۴۳۰۰۰۲۰۰۴۷۸۵ آقای محمد حبیبی فرزند ابراهیم در قسمتی از ششدانگ قطعه زمین که در آن احداث بنا شده به مساحت ۸۴/۶۵ مترمربع پلاک شماره ۲۲۹ فرعی از ۱۹۴۱ اصلی واقع در قم بخش حوزه ثبت ملک اداره دو قم خریداری طی سند رسمی سند مالکیت مشاعی.(م الف ۶۴۴)

۵۵-رای شماره ۱۳۹۶۶۰۳۳۰۰۰۲۰۰۱۳۵۲ مربوط به پرونده کلاسه ۱۳۹۱۱۱۴۴۳۰۰۰۲۰۱۳۸۳۳ آقای ولی فرضی فرزند داود در قسمتی از ششدانگ قطعه زمین که در آن احداث بنا شده به مساحت ۱۴۰ مترمربع پلاک شماره فرعی از ۱۹۷۸ اصلی واقع در قم بخش حوزه ثبت ملک اداره دو قم خریداری طی سند رسمی سند مالکیت مشاعی.(م الف ۶۴۸)

۵۶-رای شماره ۱۳۹۶۶۰۳۳۰۰۰۲۰۰۰۹۴۹ مربوط به پرونده کلاسه ۱۳۹۳۱۱۴۴۳۰۰۰۲۰۰۰۹۱۹ آقای محمد ابوالفتحی فرزند عباس در قسمتی از ششدانگ قطعه زمین که در آن احداث بنا شده به مساحت ۱۶۰ مترمربع پلاک شماره فرعی از ۱۸۲۷ اصلی واقع در قم بخش حوزه ثبت ملک اداره دو قم .محمد ابوالفتحی ۸۰ متر مالک رسمی.(م الف ۶۵۲)

۵۷- رای شماره ۱۳۹۶۶۰۳۳۰۰۰۲۰۰۰۹۸۸ مربوط به پرونده کلاسه ۱۳۹۱۱۱۴۴۳۰۰۰۲۰۰۶۲۱۵آقای رسول عروجی فرزند علی حسین در قسمتی از ششدانگ قطعه زمین که در آن احداث بنا شده به مساحت ۱۳۰/۹۶ مترمربع پلاک

ایران
دوشنبه -بیست‌وپنجم اردیبهشت ماه ۱۳۹۶ - سال بیستم - شماره ۴۲۷۸

خانواده‌ام بدترین آرزوها را برای خورشیدی می کنند؛

مرفاوی: چطور جلوی زد و بند را بگیرم؟

سرمربی فصل اخیر صبای قم به انتقاد از داوری که منجر به سقوط آنها شد پرداخت و عنوان کرد زد و بند و مسائل غیر فوتبالی در شکست این تیم تاثیر داشته است.

بعد از سقوط صبای قم به لیگ یک صمد مرفاوی، سرمربی این تیم به دلیل شرایط روحی نامناسب در نشست خبری شرکت نکرد و حتی طی ۱۰ روز اخیر صحبتی انجام نداد تا نشان دهد هنوز با این اتفاق کنار نیامده و برای او قابل باور نیست در قم بازی را واگذار کردند و وداع تلخی با لیگ برتر داشتند.

صمد مرفاوی به اتفاقاتی که از ابتدا تا انتهای فصل رخ داده و با آن مواجه بوده پرداخت و عنوان کرد اصلا شایسته سقوط نبودند اما مسائل غیر فوتبالی، زد و بندها، ناداوری‌ها و ... مجب شده در مسابقه آخر به پیروزی نرسند؛ مشروح صحبت‌های مرفاوی را در زیرمی‌خوانید:

***خورشیدی را نمی‌بخشم**

ما امسال زحمت کشیدیم و تلاش کردیم اما فقط از ناداوری‌ها ناراحت هستم؛ نمی‌توانم او(اشکان خورشیدی) را ببخشم چون سلامتی خودم، خانواده‌ام و شغلم را با تصمیمات خود به خطر انداخت؛ نیم‌فصل اول شرایط ما اصلا خوب نبود چون کارمان را دیر شروع کردیم و اصلا قرار نبود صبا تیم بدهد ولی با هر سختی کار را پیش بردیم؛ تیم را در عرض ۴۸ تا ۷۲ ساعت بستیم و از اردوی اردبیل تمرینات را آغاز کردیم و همینطور پیش آمدیم.

***دلایل ضعف صبا در نیم‌فصل اول**

در طول فصل با بی‌پولی و بی‌توجهی مسؤولان استان قم مواجه بودیم و در کل ساختار نداشتیم؛ کیفیت برخی بازیکنان در نیم‌فصل اول پایین بود و شرایط مطلوب مد نظر ما را نداشتند؛ اعتصاب و هرج و مرج در صبای امسال وجود داشت و همه دست به دست هم داد تا در دور رفت فقط ۹ امتیاز بگیریم.

***خریدهای نیم‌فصل را از اول نداشتیم**

تا هفته اول نیم‌فصل دوم شرایط جالب نبود چون تمرین کمی داشتیم و اصلا بازیکنان یک هفته اعتصاب کرده بودند و تمرین انجام نشد؛ چند نفر از بازیکنان در نیم‌فصل رفتند که با وجود درخواست ما برای ماندن دو، سه نفر از آنها این نفرات اصرار به جدایی داشتند؛ در کل شرایط تا پایان فصل خیلی تغییر نکرد و از نظر مالی اوضاع خراب بود ولی با این حال چهار، پنج بازیکن جذب کردیم؛ در هفته شانزدهم از حنیف عمران‌زاده استفاده کردیم و بعد به ترتیب از محسن فروزان، امید نظامی‌پور و در نهایت بایرامی را از هفته بیستم دراختیار داشتیم که با همین نفرات آرام آرام جلو رفتیم.

*** تاثیر ناداوری در بازی آخر**

خریدهای نیم‌فصل از ابتدای دور برگشت با ما نبودند و ۷-۶ بازیکن هم از دست داده بودیم که سعی کردیم از جوانان استفاده کنیم؛ همینطور ادامه دادیم و پیش رفتیم؛ نیم‌فصل دوم تیم‌های بالای جدول از جمله ذوب‌آهن، پیکان، تراکتورسازی و نفت را شکست دادیم و توانستیم ۱۹ امتیاز بگیریم؛ هفت پله صعود نسبت به نیم‌فصل اول داشتیم و ۴۲ درصد امتیازات را از آن هم تیم های بالای جدول گرفتیم؛ شرایط و امتیازگیری ما بهتر شد و آمار این را می گوید ولی در بازی آخر به ناداوری باختیم و سقوط کردیم.

***اعتراف تمام کارشناسان به اشتباه داوری**

داور بازی ما و استقلال خوزستان اشتباه فاحشی انجام داد طوری که تمام کارشناسان گفتند او تصمیم اشتباهی داشته و حتی شخص آقای کامرانی‌فر در برنامه ۹۰ با تردید صحبت می‌کرد؛ این اتفاقات دست به دست هم داد تا بازنده شویم و سقوط کردیم درحالی که شایسته آن نبودیم چون بازیکنان تلاش زیادی کردند، با تمام ناملایمات، سختی‌ها و کمبودها تحمل کردند و روزهای سختی کشیدند ولی مسائل ناعادلانه فوتبال تیم ما را انداخت.

***این کاره نیستم جلوی زد و بند را بگیرم**

اصلا شایسته سقوط نبودیم ولی نمی‌توانیم جلوی زد و بند، ناداوری، نامردی و مسائل نامتعارف فوتبال را بگیریم؛ من و بچه‌های تیم تمام زحمت خود را کشیدیم ولی نتوانستیم مقابل مسائل بیرونی فوتبال را بگیریم که البته باید بگویم آن هم وظیفه من نیست و من این کاره نیستم که در فوتبال خلاف فوتبال انجام دهم.

***خانواده‌ام بدترین آرزوها را برای خورشیدی دارند**

از داور بازی با استقلال خوزستان(اشکان خورشیدی) ناراحت هستم؛ بعد از مسابقه یک هفته شرایط جسمانی خودم و خانواده‌ام خوب نبود؛ اگر خانواده‌ام نبودند و کنترلم نمی‌کردند شاید اتفاق جسمانی دیگری برای من می‌افتاد؛ خانواده‌ام بدترین آرزوها را برای آقای خورشیدی دارند، هر روز با نفرت از او یاد می‌کنند و هیچوقت این داور را نمی‌بخشند چون اشکشان را درآورد، شغل من را به خطر انداخت و با سرنوشت یک استان و تیم صبا بازی کرد.

***شما که اشتباه کردی، حداقل حرف نزن**

مگر می‌شود داور در یک لحظه ۳ اشتباه کند؟ گل را مردود اعلام کرد، توپ در گردش بود و اصلا اگر خطایی بود، توپ در محل درست قرار نگرفت که تمام این تصمیمات اشتباه در کمتر از ۳ ثانیه رخ داد؛ بعد این داور می گوید کار من را تایید کردند؛ چه کسی ناداوری تو را تایید می‌کند؟؛ هر کسی چنین کاری انجام داده قطعا مثل تو ناداور است؛ شما که اشتباه کردی، حداقل حرف نزن؛ ما که دیدیم و کارشناسان هم ناداوری او را متوجه شدند؛ اگر گل ما مردود اعلام نمی‌شد ۲ بر صفر به رختکن می‌رفتیم و در کل شرایط فرق می‌کرد ولی چنین اجازه‌ای ندادند و روحیه تیم را به صفر رساندند؛ وقتی هم شنیدیم که سیاه جامگان یک بر صفر جلو افتاد دیگر تیم نتوانست کار خود را انجام دهد و پنالتی مجیدی هم قطعا به خاطر تمرکز نداشتن بابت این موضوع از دست رفت.

***گله‌ای از پرسپولیسی‌ها ندارم**

ما باید استقلال خوزستان را می‌بردیم و گله‌ای از پرسپولیس نداریم؛ آنها دوست داشتند اینطور بازی کنند؛ ما خودمان دنبال برد بودیم و همه جوره تلاش کردیم ولی ناداوری نگذاشت؛ ولی یک چیز را باید گفت که همه ما فوتبالی‌ها متعهد به مردانه بازی کردن هستیم و باید این موضوع را بدانیم.

***نظری راجع به صحبت‌های بازیکن(دهنوی) ندارم**

ممکن است بازیکن حرف‌های زیادی بزند؛ من مربی هستم، با تفکرات خودم کار را پیش می‌برم و بازیکن باید تابع تفکراتم باشد؛ بنابر این اهمیت زیادی به صحبت‌های بازیکن نمی‌دهم که ترکیب را چطور بچینم؛ اصلا واقعیت ندارد بخاطر حرف اعتراضی بازیکن بازیکنی را بیرون گذاشته باشم؛ همین بازیکن را بعد از دو جلسه محرومیت به طور ثابت بازی دادم اما بالاخره بازیکن صحبت‌های خودش را انجام می‌دهد و نظری راجع به آن ندارم.

***ناداوری‌های نیم‌فصل اول**

خود دپارتمان داوری گفت نیم‌فصل اول بیشترین ضرر را از داوری تیم ما دید که مقابل سیاه جامگان، پدیده و گسترش فولاد متضرر شد؛ اگر گل بازی رفت با سیاه جامگان را که در هر شرایطی نشان می‌داد آفساید نیست درست می گرفتند، مقابل گسترش فولاد گل ما درست اعلام می‌شد یا بازی با پدیده چند اشتباه داوری نبود و این ۳ امتیازها را می‌گرفتیم الان فقط با ۲ امتیاز بیشتر در لیگ می‌ماندیم.

*** جایی به ما ضربه زدی که توان بلند شدن نداشتیم**

متاسفانه آقای خورشیدی با کمال پررویی می گوید ما از داوری نفع بردیم؛ کجا از داوری استفاده کردیم؟ اگر بهره بردیم همه اینطور بودند اما تو(خورشیدی) جایی به ما ضربه زدی که دیگر توان بلند شدن نداشتیم؛ اگر اشتباه داوری اول فصل بود اشکالی نداشت ولی جایی ضربه زدی که دیگر نمی‌شد هیچ کاری انجام دهیم؛ تقصیرات خودت را گردن شخص دیگری نیانداز؛ شما مقصر بودی و باید جواب تقصیرات را بگیری.

***پشتوانه نداشتیم**

پایین‌ترین قراردادها و هزینه‌ها را نسبت به سال های قبل داشتیم که حتی نیم‌فصل دوم کمتر هم شد چون تا جایی که اطلاع دارم بازیکنانی جدا شده قراردادها و مطالبات خود را بخشیدند؛ فکر می‌کنم حتی هزینه هم از دور رفت کمتر شد؛ نیم‌فصل دوم بچه‌ها از خود گذشتگی کردند ولی امکاناتی هم که ما داشتیم، کمترین امکانات لیگ برتری بود؛ آقای کشوری، مدیرعامل باشگاه مقصر این اتفاقات نیست چون یک تنه در قم برای تیم زحمت کشید و تلاش کرد ولی بی‌توجهی مسوولان قم خیلی برای او و همکارانش مشکل‌ساز شد؛ به تنهایی هم نمی‌شود کاری انجام داد؛ تیم باید ساختار و پشتوانه داشته باشد که ما آن را نداشتیم.

***۲ انتخاب اشتباه داشتم**

من دو انتخاب اشتباه در طول مربیگری داشتم؛ یک بار دو سال قبل زمانی که با صبا ۲۳ امتیاز در دور رفت گرفتیم و با صد جدول ۵ امتیاز فاصله داشتیم اما با این شرایط جدولی خوب، به پیکان رفتم و یک بار هم امسال که انتخاب بدی داشتم و هدایت تیمی که کمترین امکانات و هزینه را داشت، قبول کردم.

***دسته ۳ هم بروم، با عزت کار می‌کنم**

شرایط نیم فصل اول سخت بود ولی در دور برگشت عملکرد قابل قبولی داشتیم، شایسته سقوط نبودیم اما ناداوری همه چیز را تغییر داد؛ باز هم می گویم شغلم به خطر افتاد ولی هر جا می‌روم با عزت خواهم رفت؛ به دنبال زد و بند و لابی بازی نیستم؛ دسته ۳ هم بروم با عزت کار می کنم؛ کار من فوتبال است و قسمت من این بود چنین اتفاقی بیافتد.

***هیچوقت شرایط اینطور نمی‌ماند**

خیلی از مربیان قبل از من هم شکست خوردند؛ مگر همه مربیانی که الان هستند شکست نخورده‌اند؟ یکی سقوط، یکی اخراج و ... . این مسائل در مربیگری است و من و همه همکاران با این اتفاقات دست و پنجه نرم می کنیم؛ طبیعت فوتبال همین است؛ یک فصل روشنایی و یک فصل تاریکی خواهد بود؛ هیچوقت شرایط اینطور نمی‌ماند و بعد از هر سختی و هر تاریکی، روشنایی و موفقیت است.

*** زیر بار هر کاری نمی‌روم**

الان پیشنهادی ندارم و کار من فوتبال است که به آن علاقه دارم؛ زیر بار هر کاری هم نخواهم رفت؛ الان همه استراحت می کنند و من هم یکی مثل آنها؛ هر وقت پیشنهادی شد راجع به آن تصمیم می‌گیرم؛ باید حرفه‌ای فکر کنیم چون خیلی‌ها هستند تیمشان خیلی وقت پیش افتاده ولی به کارشان ادامه می‌دهند؛ نه تنها من، خیلی از مربیان اینطور بوده‌اند؛ بعضی‌ها موفق نشدند ولی بالاخره پیشنهاد برای آنها آمده و الان ادامه می‌دهند؛ نسبت به شغل باید پایبند و تعهد داشته باشیم و حرفه‌ای فکر کنیم.

*** تنها یک بار راجع به دروازه‌بان نظر دادم**

راجع به انتخاب دروازه‌بان با کریم بوستانی حرف می‌زدم؛ فقط یک بار بوستانی مقابل نفت گفت صادقی دروازه‌بان ما باشد ولی نظر خودم این بود فروزان در ترکیب قرار بگیرد که همین یک دفعه تصمیم من بود ولی در سایر مسابقات آقای بوستانی نظر دادند؛ خدای من شاهد است تنها یک بار برابر نفت نظر دادم و فکر کردم این تصمیم بهتر است؛ تیم مربی دروازه‌بان دارد و باید همیشه به نظر او احترام گذاشت.

***همیشه نظر بوستانی را گرفتم**

خدا بالای سر ماست و به اعمال ما نظارت می‌کند؛ محمدباقر صادقی در صبا بیرون نشست ولی بی‌اخلاقی و اعتراض نکرد و واقعا از صمیم قلب این را می‌گویم؛ حتی بازی با سپاهان که گفتیم، به زمین رفت و خوب گلری کرد؛ بعضی مواقع ممکن است بازیکن روحیه لازم را نداشته باشد که طبیعی است و از او تشکر می‌کنم اما وجدانم راحت است برای گذاشتن دروازه‌بان در زمین نظر آقای بوستانی را می‌گرفتم اما یک بار گفتم در دیدار با نفت فروزان دروازه‌بان باشد؛ چیزی ندارم دروغ و غیر صادقانه بگویم؛ از او هم تشکر می‌کنم که بدون اعتراض، دلش با تیم بود؛ حتی دیدار با نفت که دقایق آخر گل زدیم و بردیم، صادقی خوشحالی زیادی کرد و نشان داد دلش همراه تیم است و در کل جوانمردانگی انجام داد؛ واقعا هیچ خصومتی با او نداشتم؛ فروزان امسال هفت کلین‌شیت کرد و برابر نفت گلری خوبی داشت.

*** راه‌آهنی که در لیگ برتر نگه داشتند، کجا رفت؟**

در این چند فصل خیلی مسائل را فهمیدم ولی همیشه این کارها دوام ندارد و جواب نمی‌دهد و یک روز خودنمایی می‌کند؛ دو سال قبل با دو تغییر تصمیم راه‌آهن را در لیگ برتر نگه داشتند؛ الان راه‌آهن کجاست؟ یادتان است با خلافی که کرده بود و باید سقوط می‌کرد اما با ۲ بار عوض کردن رای در لیگ برتر ماند؟ آن تیم کجا رفت؟ یک فصل بعد افتاد؛ دوباره می‌گویم این مسائل همیشه جواب نمی‌دهد؛ خدا بالای سر ما و ناظر به اعمال است.

مکث

کرمی، ربیع‌خواه و مسلمان

سه گزینه برای جانشینی کامیابی‌نیا

جواب ام آر آی نشان داد که کامیابی نیا باید کتف مصدوم خود را به تیغ جراحی بسپارد تا خلا بزرگی در دیدار حساس مقابل لخویا برای پرسپولیس شکل گیرد.

هافبک دفاعی باتعصب سرخپوشان علیرغم مصدومیت و در رفتگی کتف در جدال با سیاه جامگان برابر الوحده امارات نیز به میدان رفت تا تکرار این مصدومیت باعث شود تا او جدال برابر لخویا را به طور کامل از دست بدهد.

پرسپولیس دارای غنی ترین خط هافبک در فوتبال ایران می باشد و با حضور کمال کامیابی نیا، فرشاد احمدزاده، محسن مسلمان، وحید امیری و سروش رفیعی شرایط مناسبی در این خط دارد. با این حال آنها در پست هافبک دفاعی با شرایط سختی مواجه هستند و بعد از جدایی احمد نوراللهی تنها کمال کامیابی نیا را در قامت بازیکنی قابل و تاثیر گذار در این بخش در اختیار دارند.

کمال کامیابی نیا در دیدار برابر سیاه جامگان از ابتدای نیمه دوم به میدان رفت و با بدشانسی بزرگ در همان لحظات کوتاه دچار دررفتگی کتف شد تا با شرایط عجیب و دردناکی بازی را تا انتها دنبال کند. هافبک دفاعی ملی پوش سرخپوشان به هر شکل توانست مجوز حضور در دیدار برابر الوحده امارات را نیز کسب کند اما بار دیگر بدشانسی سراغ او آمد و در دقیقه ۱۰ از همان ناحیه و به همان شکل دچار مصدومیت شد. کامیابی نیا طی روزهای اخیر با توجه به تعطیلی تمرین پیگیری در خصوص مصدومیت خود را دنبال کرد و در نهایت با پاسخ شوک آور مواجه شد و اعلام شد باید کتف خود را به تیغ جراحان بسپارد و به این شکل دیدار برابر لخویا در مرحله بعدی لیگ قهرمانان را از دست خواهد داد.

برانکو ایوانکوویچ در پست هافبک دفاعی کمال کامیابی نیا، محسن ربیع خواه و شهاب کرمی را در اختیار دارد. دو بازیکن دیگر با فاصله زیادی نسبت به هافبک شماره ۱۱ این تیم در لیست حضور دارند و مسلما خلا غیبت کامیابی نیا در دیدار برابر نماینده قطر نمود خواهد یافت.

ربیع خواه در این فصل بیشتر برای این تیم در پست دفاع چپ به میدان رفت و سابقه بازی در پست قلب دفاعی را نیز در کارنامه دارد و شهاب کرمی نیز در نیم فصل با توجه به پایان دوران سربازی‌اش از ملوان راهی پرسپولیس شد. کرمی که جزو بازیکنان ملی‌پوش محسوب می‌شد و سابقه قهرمانی در ترکیب ثابت فولاد خوزستان را در کارنامه دارد با توجه به مشکلات سربازی راهی ملوان شده بود و این مساله از نظر فنی و روحی باعث نزول شماره ۶۶ فعلی سرخپوشان شده است. او در دیدارهای اخیر دقایق کوتاهی برای این تیم به میدان رفته اما از نظر فنی و تاکتیکی از دیگر بازیکنان این تیم عقب است و باید دید در نهایت برانکو برای این جدال حساس و سرنوشت ساز چه تصمیمی اتخاذ خواهد کرد.

با این حال بعید نیست با برپایه نیاز پرسپولیس به کسب امتیاز و پیروزی قاطع در دیدار رفت که در استادیوم آزادی برگزار می‌شود، برانکو این پست استراتژیک در ترکیب سرخپوشان را به محسن مسلمان بسپارد. بازیکنی که در دو فصل اخیر با تغییر سبک بازی خود به بازیکنی جنگنده و توپگیر در میانه میدان برای این تیم تبدیل شده و می‌تواند با حضور در پست هافبک دفاعی ضمن جنگندگی در میانه میدان وظیفه پاسوری را نیز برعهده گیرد.

ترکیب خط میانی پرسپولیس در شرایط عادی:
کمال کامیابی نیا، سروش رفیعی، فرشاد احمدزاده و محسن مسلمان
ترکیب اول بدون حضور کامیابی نیا:
محسن ربیع خواه، سروش رفیعی، فرشاد احمدزاده و محسن مسلمان
ترکیب دوم بدون حضور کامیابی نیا:
شهاب کرمی، سروش رفیعی، فرشاد احمدزاده و محسن مسلمان
ترکیب سوم احتمالی بدون حضور کامیابی نیا:
محسن مسلمان، وحید امیری، سروش رفیعی و فرشاد احمدزاده

آفساید

استقلال نباید عقب بماند؛

علامت سوال جلوی آینده ۱۱ بازیکن استقلال

باوجود اینکه عنوان شده استقلال کمترین تغییر را برای فصل آینده خواهد داشت اما در مورد برخی بازیکنان این تیم ابهاماتی وجود دارد که باید برطرف شود.

استقلال فصل شانزدهم لیگ برتر را با عنوان نایب قهرمانی به پایان برد تا علیرضا منصوریان در اولین فصل حضورش در این تیم عملکرد قابل قبولی داشته باشد و برای فصل بعد به فکر برطرف کردن نقاط ضعف تیمش باشد.

درحالی که به نظر می رسد سرمربی آبی ها قصد دارد اسکلت اصلی تیمش برای فصل بعد را حفظ کند اما هنوز وضعیت برخی از بازیکنان این تیم مشخص نیست. طبیعتا باشگاه و کادر فنی باید برای فصل آینده ابهامات در مورد این بازیکنان را برطرف کند.

رابسون جانواریو

این بازیکن مورد علاقه منصوریان است، او با چنان انرژی و قدرت بدنی فوتبال بازی می کند که بارها از نظر درگیری و سر نترس داشتن مورد تمجید منصوریان قرار گرفته است اما با این وجود دو عیب بزرگ دارد، اولینش این است که قرارداد او با استقلال قرضی است و نگه داشتن او ممکن است در صورت به نتیجه نرسیدن مذاکرات قیمت بالایی داشته باشد و بتوان با آن پول مثلا امثال پژمان منتظری را به استقلال آورد. رابسون اندکی کند است و البته تندتر از پادوانی اما در مجموع این دو از این منظر مشکلاتی روی توپ های سرعتی دارند. به نظر می رسد آمادگی مجید حسینی جوان، تعیین تکلیف منتظری و البته مذاکرات با تیم قبلی او تصمیم نهایی در مورد این مدافع برزیلی هیجان زده را روشن کند.

لئوناردو پادوانی

پادوانی را تقریبا همه دوست دارند، مهمترین حسن پادوانی به ویژه با توجه به ضعف مهدی رحمتی روی توپ های هوایی سر زن بودن این بازیکن است. پادو هم خوب روی توپ های ایستگاهی به حمله اضافه می شود. با این وجود وقتی استقلال به آسیا رسید متوجه شد پادو بسیار کند است و تیم های حریف با استفاده از این کندی ضربات زیادی به استقلال زدند. پادوانی یکی دو باری هم به دلیل عدم پرداخت مطالباتش قهر کرد و این کارش را کمی سخت تر کرده است.

سوم: مهدی رحمتی

دروازه بان شماره یک استقلال درست از روزی که با کی روش و بعد از آن با امیر قلعه نویی درگیر شد توجه خیلی ها را به خود جلب کرد. او دروازه بان مطمئنی بود که البته امروز وضعیتی مثل قبل ندارد به ویژه در این بازی های اخیر که با مشکلات زیادی مواجه شد. رحمتی حتی در بخشی از فصل توسط منصوریان به درب خروج باشگاه هم نزدیک شد و تقاضای رضایت نامه هم کرد اما در آخرین لحظات شرایط بهتر شد.

شاید اگر اعتبار رحمتی نبود او تاکنون از تیم کنار گذاشته شده بود یا به صورت قطعی برای فصل بعد از تیم کنار گذاشته شده بود اما او رحمتی است بهترین گلر چند سال اخیر استقلال. در مورد رحمتی تردیدهایی برای ماندن او وجود دارد اما کفه احتمالات با توجه به مداراهای منصوریان به سوی ماندن وی است.

وورویا غفوری

در مورد غفوری خیلی ها همان ابتدای فصل می گفتند این خرید اشتباه است، درست مثل خرید آرش افشین، درست مثل خرید بختیار رحمانی و کنعانی زادگان که همگی مصدومیت های شدیدی را پشت سر گذاشته بودند اما حالا شرایط بدتر هم هست. غفوری خواستار پرداخت مطالبات خود شده است. این کار و آن مصدومیت های زیاد شرایط غفوری را برای ماندن سخت کرده است.

محمدحسین کنعانی‌زادگان

به احتمال زیاد این بازیکن از لیست استقلال خارجی می شود و شاید روز به چشمی دوباره به لیست برگردد.

یعقوب کریمی

سرمربی استقلال زیاد از این بازیکن راضی نیست، او در اکثر دیدارها نیمکت نشین بود و وقتی هم به میدان آمده تاثیر زیادی در پیروزی های استقلال نداشته است و احتمالا او را هم در صورت پیدا کردن جانشین باید جدا شده از استقلال بدانیم.

کاوه رضایی

مسلما یکی از بهترین بازیکنان امسال استقلال کاوه رضایی بوده است. این بازیکن هم خوب گل زده و هم خوب پاس گل داده است. او هم سریع است و هم سر زن و هم دوپا. با این وجود کاوه از شرایط پرداخت حقوقش با احتساب توافق هایی که داشته ناراضی است و بارها نسبت به این موضوع اعتراض کرده و قبول نکرده پای میز مذاکره بنشیند. البته حل این مسئله پیچیده نیست و باید کاوه را راضی کنند مخصوصا که سرمربی استقلال روی او تاکید ویژه ای دارد. با این حال با توضیح این شرایط باید بگوییم که او هم جزو علامت سوال هاست.

امید ابراهیمی

شرایط ابراهیمی تا حدودی شبیه به کاوه است با همان المان ها اما ابراهیمی بیشتر از کاوه ماندنی است و احتمالا با او کنار خواهند آمد.

امید نورافکن

امید نورافکن را باید پدیده کل لیگ بدانیم. این بازیکن عالی فوتبال بازی می کند. او اما امروز خواهان زیاد دارد و قراردادش هم با استقلال تمام شده است. استقلالی ها توقع دارند که به دلیل دادن فرصت حضور به این جوان او به باشگاه تخفیف زیادی بدهد اما ظاهرا نورافکن اینگونه فکر نمی کند و قراردادش را به اندازه ای می خواهد که امروز لایقش هست.

هرائر مگویان

این بازیکن از نظر آماری امسال به دلیل مصدومیت هایی که داشت خیلی به کار استقلال نیامد اما همان دیدارهایی هم که به میدان رفت یکی از بهترین های تیمش بود. البته این بهترین بودن در نیم فصل اول بیشتر به چشم آمد اما بعد از مصدومیت کمی افت داشت.

جابر انصاری

این بازیکن در حالی که بسیار آماده بود بابت مطالباتش از مسئولان استقلال دلخور شد و بلافاصله هم مصدوم شد و در بازگشت راه سختی را پیمود. او البته دوباره در حال رشد است اما آمار او هم برای امسال عالی نبوده و هیچ بعید نیست که از استقلال کنار گذاشته شود و یا حتی خودش برود تا درآمد بیشتری داشته باشد.

بیشتر بدانیم

با ٦ معجزه باورنکردنی آب آشنا شوید

۶۰ درصد از بدن انسان را آب فرا گرفته است، لذا چرا برای درمان برخی از دردهای بدنی به سراغ انواع داروها، قرص، پماد،کرم ها و ... می‌رویم، در حالی که می‌توان با مایع حیات زندگی به کاهش برخی از دردها و مشکلات کمک کرد.

در اینجا ۶ خاصیت شگفت انگیز آب را برای درمان برخی از بیماری‌ها و مشکلات معرفی کرده‌ایم.

۱.تسکین دهنده درد آرتروز: اگر محل زندگی‌تان به یک استخر عمومی نزدیک است، شما یکی از بهترین راه‌ها برای تسکین درد آرتروز را در دست دارید. مطالعات نشان داده است که نرمش کردن در آب برای درد و تقویت مفاصل بسیار مناسب است، همچنین اگر به دنبال ساخت عضله هستید تمرینات مکرر در آب یکی از کار سازترین راه‌ها برای ساخت آن است. آب برای تسکین دردهای مفصلی بهترین گزینه‌است.

۲.بهبود سریع تر زخم‌ها: مطالعات نشان داده است، هیدراته کردن بدن(آب رسانی به اندازه کافی) می‌تواند یک گام موثر در سرعت بخشیدن به بهبود زخم باشد، رطوبت در بدن، سلول‌ها را تقویت می‌کند و این عمل باعث افزایش اکسیژن خون شده و سرعت بهبود زخم‌ها را بالا می‌برد. به عبارتی دیگر سطح مثبت هیدراتاسیون(رساندن آب به بدن) باعث افزایش اکسیژن در خون، مواد مغذی و انتشار سلول‌ها در محل زخم شده می‌شود. نوشیدن ۸ لیوان در طول روز بی‌شک فواید شگفت انگیزی را برایتان رقم می‌زند.

۳.ارتقای سلامت روان: اکثر افراد براین باورند که معجزه آب بیشتر در فیزیک انسان موثر است، درحالی که سلامت روح و روان در مصرف آب فراوان بسیار نتیجه مثبت دارد همچنین برای سالم نگه داشتن ذهن در طول روز نیز بسیار کار آمد است. دانشمدان می گویند، آب دارای یک اثر جالب در سطح خلق و خو دارد و علاوه بر آن، آب کافی در بدن انرژی شما را به شدت افزایش داده و باعث ترشح هورمون‌هایی برای "حس خوب بودن" و با "انژری بودن" را درتان بوجود می‌آورد.

۴. شفای کامل شرایط ناتوانی: شاید این مورد را جدی نگیرید اما یک وب سایت به نام Watercure.com بیان کرده است، چطور مردی که دچار ضایعه نخاعی (اسپوندیلیت انکیلوزان) بود و به کمک آب درمانی شفا پیدا کرد آن هم در حالی که سه دهه درمان بر روی وی کاملا بی نتیجه بود. به هر حال این سایت توضیح می‌دهد:«این بیشتر از یک آب خوردن ساده به نظر می‌رسد» . جذب آب به صورت تدریجی صورت می‌پذیرد. این موضوع خیلی حیاتی است که بدانید وقتی بدن شما دچار کم آبی می‌شود چه بلایی ممکن است سرتان آید البته همه قرار نیست دچار خشکسالی در بدن شوند اما برای برخی این اتفاق ناگوار می‌افتد.

۵.افزایش قدرت بینایی: آب یکی از ۴ گام اصلی برای رسیدن به دیدی واضح است. بی آبی در بدن روی تمامی اندام‌ها و ارگان‌ها تاثیر منفی می گذارد، چشم‌ها نیز از این قاعده مستثنا نیستند و در صورت کم آب دچار خشکی چشم و تاری دید می‌شوند. مصرف آب همراه با آنتی اکسیدان‌ها و اسیدهای چرب مانند روغن ماهی دید واضح را برایتان ممکن می‌سازد.

۶.کاهش لکه‌های پوستی: متخصصان پوست به این نتیجه رسیده‌اند نوشیدن آب فراوان به عنوان یک مرطوب کننده عالی، ضد پیری و جوان کننده پوست می‌تواند وارد عمل شود. فقط کافیست روزی ۸ لیوان یا بیشتر آب بنوشید تا پوستی همانند نوزاد لطیف را تجربه کنید. التهاب در پوست باعث ایجاد آکنه شده، آب سموم بدن را پاک کرده و پوستی درخشان را بهتان هدیه می‌دهد.

کد موثر برای افزایش سوخت و ساز

بدن انسان هوشمند است. بدن انتظار دارد در زمانی مشخص تغذیه شود و بر همین اساس بیشترین میزان انرژی خود را تا آن زمان استفاده می کند و می داند که به زودی انرژی بیشتری دریافت خواهد کرد. اما اگر وعده های غذایی شما بی برنامه و نامنظم باشد، بدن به جای استفاده از انرژی آن را ذخیره می کند زیرا اطمینان ندارد چه زمانی انرژی بیشتر دریافت خواهد کرد.

اگر در پی ارتقا سلامت و کاهش وزن خود هستید، نخستین چیزی که باید به آن توجه داشته باشید نرخ سوخت و ساز است.

به گزارش گروه سلامت عصر ایران به نقل از "مای بادی ناو"، سوخت و ساز اثر چشمگیری بر چگونگی تغذیه سلول های بدن با انرژی و مواد مغذی دارد. اختلال در سوخت و ساز به طور معمول موجب اضافه وزن می شود.

وعده های غذایی را برنامه ریزی کنید

بدن انسان هوشمند است. بدن انتظار دارد در زمانی مشخص تغذیه شود و بر همین اساس بیشترین میزان انرژی خود را تا آن زمان استفاده می کند و می داند که به زودی انرژی بیشتری دریافت خواهد کرد. اما اگر وعده های غذایی شما بی برنامه و نامنظم باشد، بدن به جای استفاده از انرژی آن را ذخیره می کند زیرا اطمینان ندارد چه زمانی انرژی بیشتر دریافت خواهد کرد. غذا خوردن هر سه ۳ تا ۴ ساعت یک بار به بدن در استفاده از تمام انرژی خود کمک خواهد کرد.

مایعات بیشتری بنوشید

مصرف مایعات به میزان کافی به سوخت و ساز بهتر منجر می شود. هنگامی که بدن با کم آبی مواجه است، کالری کمتری می سوزاند. همچنین، کبد روی تنظیم سطوح آب بدن متمرکز می شود و توجه کمتری به سوزاندن چربی دارد. بر همین اساس است که باید آب بیشتری بنوشید. اگر به نوشیدن آب علاقه ای ندارید می توانید چای سبز را جایگزین آن کنید. چای سبز نیز برای تامین آب مورد نیاز بدن گزینه ای فوق العاده محسوب می شود.

لبنیات دوست شما است

محصولات لبنی حاوی مواد مغذی فراوانی هستند که برای سوزاندن چربی و ساخت عضله به آنها نیاز دارید. به عنوان مثال، کلسیم موجود در لبنیات نقش مهمی در سوخت و ساز ایفا می کند. میزان کلسیم بیشتر در سلول های چربی به معنای چربی سوزی بیشتر خواهد بود.

از نظر جسمانی فعال باشید

هر گونه فعالیت جسمانی، مانند پیاده روی، دویدن، دوچرخه سواری یا تمرین در باشگاه به سوخت و ساز سریع‌تر کمک خواهد کرد. تمرینات قدرتی بهترین گزینه هستند زیرا رشد سریع‌تر بافت عضلانی را موجب می شوند. عضلات ما حتی در زمان استراحت نیز به انرژی نیاز دارند. در نتیجه، بهترین روش برای تسریع آهنگ سوخت و ساز انجام منظم تمرینات قدرتی است.

صبح زود بیدار شوید

نور خورشید نیز بر نرخ سوخت و ساز بدن انسان تاثیرگذار است. خورشید صبحگاهی به بدن در تنظیم فرآیندهای بیولوژیکی که به تغییر روز و شب وابسته هستند، کمک می کند، که به نوبه خود برای مصرف انرژی حیاتی هستند.

کربوهیدارت ها را به طور کامل حذف نکنید

رژیم های غذایی سخت ممکن است به نادیده گرفتن کربوهیدارت ها منجر شوند. شما برای تنظیم درست سنتز سروتونین به میزان کافی از کربوهیدارت ها نیاز دارید. کمبود کربوهیدارت ها ممکن است اثر منفی بر فعالیت مغز داشته باشد و این شرایط برای بدن استرس‌زا است. در این حالت وزن کم خواهید کرد، اما این کاهش وزن به واسطه از دست دادن مایعات بدن و نه چربی شکل می گیرد.

هله هوله خوری ممنوع

اگر به خوراکی هایی مانند چیپس، ساندویچ و شیرینی علاقمند هستید باید به این نکته توجه داشته باشید که مصرف مکرر این تنقلات ناسالم به کند کردن آهنگ سوخت و ساز بدن منجر خواهد شد. انرژی که ما از غذا دریافت می کنیم به طور معمول برای سه تا چهار ساعت دوام می آورد. سپس بدن مصرف انرژی از طریق چربی سوزی را آغاز می کند. خوردن مداوم تنقلات مانع از چربی سوزی بدن می شود و روند افزایش وزن را در پی دارد.

از نمک یددار استفاده کنید

کمبود ید در بدن می تواند بر غده تیروئید تاثیرگذار باشد، که به نوبه خود اثر منفی بر سوخت و ساز خواهد داشت.

به سطوح آهن توجه داشته باشید

کمبود آهن موجب می شود عضلات به میزان کافی اکسیژن دریافت نکنند، که به طور کلی شرایط سلامت را تضعیف می کند. برای دریافت هرچه بیشتر آهن از رژیم غذایی خود می توانید مصرف گوشت قرمز، گوشت ماهی، و سیب را مد نظر قرار دهید.

استرس را کنترل کنید

بیشتر مشکلات سوخت و ساز با ناتوانی ما در مدیریت استرس مرتبط است. هنگامی که دچار استرس شده اید، تیروئید آهنگ سوخت و ساز را کند می کند که در گذر زمان به افزایش وزن منجر می شود.

محصولات ارگانیک مصرف کنید

محصولات غیر ارگانیک حاوی افزودنی های مختلف هستند، از حیواناتی که با آنتی بیوتیک و هورمون های رشد تغذیه شده اند، و یا از گیاهانی که در رشد آنها از کودها و آفت کش های شیمیایی استفاده شده است، تهیه می شوند، که چندان وسوسه کننده به نظر نمی رسند. اما بیشتر خوراکی هایی که مصرف می کنیم این گونه تهیه شده اند. با مصرف محصولات ارگانیک می توانید این روند را تغییر دهید.

توصیه‌ها و هشدارها

۸خوراکی طبیعی برای پاکسازی سریع کبد

یکی از مهم‌ترین ارگان‌های حیاتی بدن «کبد» است چرا که در صورت وجود خللی در آن تمام اندام‌های دیگر بدن درگیر نیز شده و بدن دچار مشکلات جدی می‌شود. یکی از اساسی‌ترین کارهای کبد دفع سموم بدن است. این ۸ خوراکی از بهترین پاکننده‌های کبدمحسوب‌می‌شوند.

۱.آب لیمو: لیمو به طور طبیعی یک پاک‌کننده قوی شناخته شده است. هر روز صبح با نوشیدن یک لیوان آب لیموی طبیعی (آب ولرم) بسیار در روند و عملکرد کبد موثر واقع می‌شوید و خود را در برابر ابتلا به کبد چرب بیمه می‌کنید. اسیدیته موجود در لیمو برای سیستم عصبی، گوارش و روده فوق العاده مفید است.

۲.آوکادو: به نظر می‌رسد علاوه بر آن که منبع بزرگی از چربی سالم است یک خوراکی مفید نیز برای کبد به حساب می‌آید. تحقیقات نشان داده است آوکادو سموم مخرب کبد مانند گالاکتوزامین را از بین برده و از کبد در برابر سموم مختلف محافظت می‌کند. این میوه یک آنتی اکسیدان قوی است و می‌تواند سلول‌های آسیب دیده کبد را نیز ترمیم کند.

۳.زردچوبه: اگر از التهاب کبد رنج می‌برید زردچوبه ادویه قوی برای مبارزه با التهابات درونی بدن است. این ادویه برای دفع عفونت‌های ویروسی نیز بسیار مفید است چرا که منبع غنی کورکومین بوده که یک داروی فعال و قدرتمند ضدباکتریایی، ضدویروسی، ضدقارچی، ضدسرطان و ضد التهاب شناخته شده است، علاوه بر آن باعث افزایش سلول‌های کبدی و حتی بازسازی آن‌ها می‌شود. افزودن این ادویه به رژیم غذایی برای افزایش سطح صفرای طبیعی بسیار مناسب است.

۴.روی(زینک): این آنزیم قدرتمند باعث می‌شود واکنش‌های بسیار سالمی در بدن رخ دهد. مصرف مکمل‌های زینک برای افرادی که درگیر کبد چرب الکلی هستند بسیار مفید است. مطالعات نشان داده است افرادی که از سطح پایین روی در بدن برخوردارند کبد ضعیف و آسیب پذیرتری را نسبت به سایر افراد دارا هستند.

۵.گیاه قاصدک: این گیاه زیبا و شفابخش، شگفت انگیزترین خواص درمانی را به خود اختصاص داده است. یک ار مهم‌ترین این خاصیت‌ها در بهبود عملکرد کبد بوده و دارای آنتی اکسیدان فراوان است که می‌تواند کبد را در برابر سموم محافظت نماید. تحقیقات پزشکی در لهستان نشان داده است، اسید کینورنیک موجود در قاصدک برای هضم غذا، تولید صفرا و از بین‌برنده سموم بسیار مفید است.

۶.سیر: سیر به عنوان یک ضدویروس، دفع عفونت و میکروب برای همه به خوبی شناخته شده است اما علاوه بر آن این خوراکی دارای ترکیبات گوگردی است که به عملکرد صحیح کبد کمک زیادی می‌کند، همچنین منبع غنی از سلنیوم و آلیسین بوده که حافظ کبد محسوب می‌شود.

۷.آب: یکی از ساده‌ترین راه‌ها برای تقویت سیستم کبد مصرف آب است. بطور کلی، مصرف مایعات برای کبد بسیار مفید است اما دقت داشته باشید نه هر نوشیدنی! آب، چای گیاهی و آب لیمو جزء نوشیدنی‌های پرخاصیت و مفید برای کبد شناخته شده است چرا که سموم کبد را پاک کرده و از ابتلا به سنگ کیسه صفرا جلوگیری می‌کند. کبد با کمک کلیه‌ها، پوست، سیستم لنفاوی، خون و روده به سم زدایی بدن نیز می‌پردازند. به عبارتی با حذف ضایعات و مواد شیمیایی از طریق تعرق، مدفوع و ادرار و نوشیدن آب فراوان کبد را عاری از هر گونه سموم و میکروب می‌کند.

۸.کلم بروکسل: این خوراکی شاید کمی بدبو باشد اما حاوی گلوکوزینولات یک ترکیب گوگردی است که از کبد در برابر آسیب‌های سمی و شیمیایی به شدت محافظت می‌کند. به گفته موسسه ملی سرطان، این نوع از کلم که دارای بوی تند و طعم تلخ است ضد سرطان نیز شناخته شده است.

ماست بخورید تا لاغر شوید

ماست منبعی غنی از پروتئین، کلسیم، فسفر و ویتامین‌های گروه B محسوب می‌شود که مقدار قابل توجهی پروتئین قابل هضم دارد.

بررسی‌های آماری نشان می‌دهد که میزان مصرف لبنیات و به طور خاص لبنیات پرچرب بین خانم‌های جوان به شدت کاهش پیدا کرده و حتی کمبودهای ناشی از مصرف نکردن آن از سوی این قشر جامعه به چاقی ناشی از مصرف ترجیح داده می‌شود. این در صورتی است که تحقیقات اخیر دانشمندان، حاکی از تاثیر کلسیم بر تنظیم جذب انرژی و کاهش جذب چربی است، به گفته عبداللهی، مدیرکل دفتر بهبود تغذیه وزارت بهداشت، حدود نیمی از زنان بالای ۴۵ سال و ۹۰ درصد از زنان ۷۵ ساله به بالا به بیماری پوکی استخوان مبتلا می‌شوند و به‌طور تقریبی از هر ۳ زن یک نفر و از هر ۱۲ مرد یک نفر به پوکی استخوان مبتلا می‌شود. ماست منبعی غنی از پروتئین، کلسیم، فسفر و ویتامین‌های گروه B محسوب می‌شود که مقدار قابل توجهی پروتئین قابل هضم دارد.

یکی از مهم ترین ویژگی‌های ماست این است که مواد معدنی و کلسیم را در یک ترکیب اسیدی با قابلیت دسترسی بالا به بدن می‌رساند تا امکان جذب کلسیم به بالاترین میزان برای بدن فراهم شود.

از سوی دیگر اسیدلاکتیک موجود در ماست به هضم کلسیم شیر کمک می‌کند و با فراهم کردن محیط بیولوژیک مناسب برای جذب کلسیم و ویتامین‌ها ماست را به منبع مناسب‌تری از شیر برای ذخیره تراکم استخوان تبدیل می‌کند. به اعتقاد برخی از دانشمندان، کلسیم موجود در ماست و باقی فرآورده‌های لبنی (در مقایسه با مکمل تغذیه‌ای کربنات کلسیم) موجب کاهش جذب چربی و کاهش سطح تری آسیل گلیسرول خون هم خواهد شد.

از سوی دیگر چربی بیشتر با تغییر حرکت غذا در روده و کاهش سرعت حرکت آن، باعث افزایش زمان تماس با سطح جذب کننده روده می‌شود و زمان بیشتر برای جذب کلسیم و در نتیجه افزایش جذب کلسیم را در پی خواهد داشت. پس با خوردن ماست‌هایی چون ماست هم زده غنی شده با پروتئین می‌توان هم از چاقی و هم از ابتلا به پوکی استخوان جلوگیری کرد.

مصرف گوشت هر انسان در هفته چقدر باید باشد؟

مصرف گوشت هر انسان در هفته چقدر باید باشد؟ این سوالی است که تمام انسان‌های کره زمین فارغ از اینکه در کدام قاره زندگی کنند دارند. میزان مصرف گوشت در کشورهای مختلف دنیا با یکدیگر متفاوت است. مصرف گوشت در اروپا و آمریکا در حال کاهش است، اما در آسیا آشکارا افزایش یافته است. به عقیده کارشناسان، مصرف سرانه گوشت بسیار بالاست.

یکی از بزرگترین پژوهش‌ها در دنیا که در آن بیش از نیم میلیون نفر از ۱۰ کشور اروپایی شرکت دارند از ۱۸ سال پیش تا کنون در حال بررسی ارتباط میان تغذیه و بیماری‌های قلبی و دستگاه گردش خون، سرطان و دیابت (مرض قند) است.

از نتایجی که تاکنون در جریان این پژوهش به دست آمده این بوده که افزایش مصرف گوشت باعث بالا رفتن احتمال مرگ زودرس می‌شود. و برعکس، کاهش مصرف گوشت می‌تواند بر طول عمر بیفزاید.

پژوهشگران همچنین دریافته‌اند که نه گیاهخواران، بلکه کسانی که کمی گوشت می‌خورند طولانی‌ترین مدت عمر را دارند. برای پژوهشگران این یافته عجیب نیست، چون گوشت دارای شماری از مواد است که برای سلامتی مفید هستند.

بدن انسان از این مواد حیوانی بهتر از گیاهان بهره می‌برد. انجمن تغذیه آلمان و صندوق جهانی تحقیقات سرطان توصیه می‌کنند که مصرف گوشت یک نفر در هفته حدود ۵۰۰ گرم باشد.

گوشتی که برای نمونه در فرآیند تولید سوسیس و کالباس تغییر یافته و از جمله با ترکیبی از نمک خوراکی، پتاسیم نیتریت و سدیم نیتریت کنسرو شده ناسالم دانسته می‌شود.

قهوه ریسک این سرطان را کاهش می دهد

به گفته محققان نوشیدن قهوه اماده شده به سبک ایتالیایی ریسک سرطان پروستات را کاهش می دهد.

نتایج یک مطالعه جدید نشان می دهد نوشیدن قهوه به سبک ایتالیایی موجب کاهش ریسک سرطان پروستات می شود. محققان دریافتند نوشیدن سه فنجان یا بیشتر قهوه در روز دارای تاثیر حفاظتی در مقابل سرطان پروستات در مردان است.

این مطالعه شامل ۷۰۰۰ مرد ۵۰ سال به بالا بود که در منطقه مولیس در ایتالیا زندگی می کردند. عادات قهوه خوردن مردان و بروز سرطان پروستات در آنها در حدود ۴ سال تحت نظر بود. دو رشته سلولی مربوط به سرطان پروستات موسوم به PC-۳ و DU۱۴۵ مورد آزمایش قرار گرفت.

براساس این داده ها محققان دریافتند افراد شدیدا قهوه خور که روزی ۳ فنجان یا بیشتر قهوه می نوشیدند در مقایسه با مردانی که قهوه نمی نوشیدند یا یک تا ۲ فنجان در روز قهوه می خوردند ۵۳ درصد کمتر در معرض سرطان پروستات بودند.

این مشاهدات نشان داد عصاره های کافئین دار به شکل قابل توجهی موجب کاهش رشد و گسترش سلول های سرطانی می شود. عصاره های بدون کافئین چنین تاثیر مشابهی نداشتند. از اینرو محققان معتقدند تاثیر سودمند مشاهده شده در بین مردان بیشتر مربوط به کافئین است تا سایر مواد دیگر موجود در قهوه.

محققان عنوان می کنند آماده کردن قهوه به شیوه ایتالیایی شامل فشار بالا، دمای بسیار بالا آب و بدون فیلتر است. این شیوه متفاوت از سایر نقاط جهان، منجر به وجود غلظت بالای مواد بیواکتیو موجود در قهوه می شود.

علمی ـ فناوری

ساخت حسگری برای شناسایی گاز هیدروژن سولفید توسط محققان ایرانی

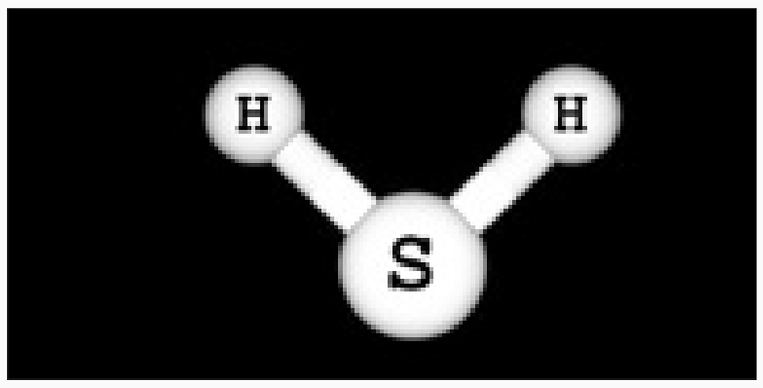

محققان پژوهشگاه مواد و انرژی موفق به ساخت حسگر «ریزترازوی کریستال کوارتز (QCM)» برای شناسایی گاز هیدروژن سولفید شدند.

در پژوهش حاضر، حسگر ریزترازوی کریستال کوارتز (QCM) با حساسیت، گزینش پذیری و کارایی قابل قبول برای اندازه گیری هیدروژن سولفید (H_2S)، با هزینه کم توسط محققان پژوهشگاه مواد و انرژی ساخته‌شد.

گاز سولفید هیدروژن، گازی سمی، خورنده، قابل اشتعال و با بوی بد، است که در فاضلاب، معادن زغال سنگ، صنایع پتروشیمی، گاز طبیعی، بیوگاز، کارخانه کاغذ سازی، صنایع فراوری مواد غذایی و تصفیه خانه-های فاضلاب تولید می شود و در بسیاری از صنایع شیمیایی مورد استفاده قرار می گیرد.

حجت اصلی تیتکانلو فارغ التحصیل کارشناسی ارشد رشته فیزیک- لایه های نازک و مجری طرح، گفت: هیدروژن سولفید می تواند سبب مسمومیت خونی و در سطوح غلظت بالا منجر به مرگ شود.

وی افزود: اغلب حسگرهایی که برای هیدروژن سولفید استفاده می شود در دماهای بالا کار می کنند که سبب مصرف بالای انرژی توسط آنها می شود و پایداری طولانی مدت آنها را پایین می آورد.

این محقق خاطر نشان کرد: مشکلات عمده دیگر این ابزارها شامل حساسیت کم، گستره خطی کوتاه و تداخل با سایر گازها و هزینه زیاد است که کاربردهای زیست محیطی آنها را محدود می کند.

تیتکانلو عنوان کرد: در این پژوهش از حسگرهای جرمی بر پایه ریز ترازوی کریستال کوارتز برای اندازه گیری H_2S استفاده شد؛ این نوع حسگرها دسته جدیدی از حسگرهای جرمی هستند که به تغییرات کوچک جرمی بر روی لایه حس کننده آن حساس هستند

وی ادامه داد: در حسگرهای جرمی، تغییرات جرم آنالیت های جذب شده بر روی لایه حس کننده، اندازه گیری می شود که برای هر دو فاز مایع و گاز قابل استفاده‌هستند.

تیتکانلو با بیان اینکه لایه های حساس به H_2S بر پایه نانوکامپوزیت های پلیمری پلی ونیل پیرولیدون (PVP) تهیه شد، افزود: همچنین از دو روش لایه نشانی قطره ای و الکتروریسی برای پوشش دهی کریستال کوارتز استفاده شد.

وی ادامه داد: به منظور افزایش حساسیت و گزینش پذیری حسگر نسبت به H_2S کامپوزیت پلیمر با نانوذرات طلا تهیه شد و پارامترهای موثر در لایه نشانی کامپوزیت ها مورد بررسی و بهینه سازی قرار گرفتند.

به گفته وی، نانوالیاف سنتزی دارای قطر متوسط ۷۰ تا ۱۰۰ نانومتر و نانوذرات طلا دارای قطر متوسط ۱۵ تا ۲۰ نانومتر است؛ حسگر ساخته شده از کامپوزیت نانوالیاف PVP-نانوذرات طلا در گستره ۰.۳ تا ppm ۱۰۰ پاسخ خطی دارد.

وی با اشاره به مزیت این حسگر بیان کرد: حسگر ساخته شده از کامپوزیت پلیمری pvp/ نانوذرات طلا دارای زمان پاسخ کمتر از ۳۰ ثانیه است که به راحتی بازیابی می شود. همچنین این حسگر دارای گزینش پذیری بالایی از خود نشان داد.

پوست خرچنگ قاتل پشه مالاریا

محققان متوجه شده اند ترکیب پوست خرچنگ و نقره پشه های مالاریا را از بین می برد.

کیتین یا همان پوست سخت پوستان ماده ارزان و فراوان است که موارد مصرف مختلفی دارد. درهمین راستا محققان دانشگاه ملی تایوان متوجه شده اند با ترکیب پوست خرچنگ و نقره می توان پشه های مالاریا را از بین برد.

این محصول به طور خاص برای از بین بردن لارو های پشه مالاریا هنگامیکه آنها هنوز در آب هستند، کارآمد است.

گروهی از محققان دانشگاه ملی تایوان به رهبری پروفسو جیانگ شیو هوانگ این ترکیب را ساخته اند. آنها نخست پوسته خرچنگ را خشک و سپس خرد کردند. پس از آن کیتین و مواد معدنی دیگر را از آن استخراج کردند. این مواد با نیترات نقره ترکیب شدند. محلول حاصل حاوی کیتین با نانو ذرات نقره بود.

این محلول روی شش مخزن آبی در مرکز ملی بیماری های واگیردار پاشیده شد. دانشمندان متوجه شدند حتی غلظت کم این ذرات لارو های پشه مالاریا را از بین می برد.

ماسک هوشمند آلودگی هوا ساخته شد

یک استارت آپ نیویورکی ماسک ضد آلودگی جدیدی ساخته که دارای حسگری با قابلیت جمع آوری اطلاعات مربوط به آلودگی هوا از سطح شهر است. همچ

استارت آپ نیویورکی O۲O۲ ماسک پلاستیکی شفافی ساخته که صورت کاربر از زیر آن مشخص است. جالب آنکه ماسک قابلیت چند بار استفاده را دارد و برخلاف ماسک های کاغذی ضد آلودگی نیازی نیست به طور مرتب تعویض شود.

ماسک مذکور قسمت پایین صورت را می پوشاند و به وسیله دو فن که کنار صورت کاربر قرار می گیرند، هوا را پاکسازی می کند. یکی از جالب ترین ویژگی های این ماسک وجود حسگرهای دود و مه در آن و یک اپلیکیشن مخصوص برای ساعت هوشمند است. حسگرها پس از جمع آوری اطلاعات آلودگی هوا آن را به اپلیکیشن ارسال می کنند. شرکت سازنده نیز مخزنی از این اطلاعات فراهم می کند که به محققان کمک می کند مشکلات آلودگی هوا در مناطق مختلف را بهتر بررسی کنند و به عنوان مثال تشخیص دهند چه بخش هایی از یک شهر در چه ساعاتی از روز آلوده تر است.

به هرحال این ماسک به اندازه یک دوربین عکاسی است و وزن آن کمتر از هدست های واقعیت مجازی است. اما تاکنون فقط یک نمونه از ماسک هوشمند ساخته شده و شرکت سازنده اعلام کرده به دنبال روش هایی است تا از حجم و اندازه آن بکاهد.

همچنین فیلترهای موجود در فن های ماسک هوا را پاکسازی می کنند و البته باید پس از ۴۰ ساعت مصرف تعویض شوند.

کلاه ایمنی که تصادف را هشدار می دهد

یک استارت آپ فرانسوی کلاه ایمنی برای موتورسواران ساخته که دارای چراغ ترمز است! این چراغ ترمز دارای حسگر کاهش سرعت است و علاوه برآن می تواند در صورت احتمال تصادف پیام هشدار ارسال کند.

استارت آپ فرانسوی Cosmo Connected کلاه ایمنی برای موتورسواران ساخته که دارای چراغ ترمز است. این چراغ ترمز دارای یک حسگر سرعت سنج است، بنابراین به راحتی کاهش سرعت (خواه به دلیل ترمز، تغییر دنده یا موارد دیگر باشد) را رصد می کند. در این وضعیت ۱۲ چراغ ال ای دی ترمز روشن می شوند و به خودروهای پشت سر علامت می دهند که موتورسیکلت جلویی در حال کاهش سرعت است.

این چراغ ترمز در پوسته ای قرار دارد تا آن را از باد و باران و نور خورشید محافظت می کند. این پوسته از جنس پلی کربنات و لاستیک EPDM ساخته می شود. همچنین وزن آن حدود ۱۵۰ گرم است و به وسیله آهنربا روی کلاه ایمنی چسبیده است. بنابراین چراغ ترمز را به راحتی می توان روی کلاه های ایمنی مختلف قرار داد. البته به شرط آنکه کلاه ایمنی دارای پایه مغناطیسی باشد.

این چراغ علاوه بر آنکه می تواند کاهش سرعت موتورسوار را ردیابی کند، قابلیت های دیگری هم دارد. هنگامیکه کاربر کنار جاده توقف کرده یا در شرایطی تردد می کند که جاده در مه قراردارد، می تواند چراغ مذکور را در حالت دائما روشن یا چشمک زن قرار دهد تا وسایل نقلیه دیگر متوجه حضور موتورسوار شوند.

جالب آنکه با اضافه کردن یک ژیروسکوپ به حسگر سرعت سنج در چراغ ترمز هوشمند، می توان احتمال تصادف را نیز هشدار دهد. در این وضعیت دستگاه به یک اپلیکیشن موبایل متصل می شود و پیام های هشدار را برای شماره تلفن هایی که کاربر قبلا انتخاب کرده، ارسال می کند.

این اپلیکیشن با اطلاعات مکانی کاربر را به وسیله ایمیل و پیامک به شماره تلفن های تعیین شده ارسال می کند و درباره خطر تصادف هشدار می دهد.

این کلاه ایمنی هم اکنون مشغول جمع آوری سرمایه برای تجاری سازی است.

تولید برق از امواج دریا در اتاقک خالی!

یک شرکت استرالیایی سیستم جدیدی ساخته که شامل یک اتاقک خالی، دریچه ای برای ورود و خروج امواج و یک توربین است. این سیستم از انرژی امواج برق تولید می کند.

شرکت استرالیایی Wave Swell Energy سیستم تولید انرژی از امواج را ساخته است. این سیستم در حقیقت یک اتاق خالی بزرگ است که بخشی از آن زیر آب و روی کف دریا قرار می گیرد. سیستم مذکور بسیار ساده است و علاوه بر اتاقک، دارای یک دریچه ورود و خروج امواج و توربینی است که بالای آن و روی سطح آب وجود دارد.

البته پیش از این روش های متعددی برای تولید انرژی از امواج نیز اختراع شده بود. اما سیستم جدید که Oscillanting Water Column نام دارد، روشی بسیار ساده و کم هزینه به نظر می رسد.

این سیستم شبیه یک ستون سیمانی است که روی کف دریا قرار می گیرد. ورود و خروج امواج از دریچه این سیستم سبب می شود هوای بالای این اتاقک توربین را به حرکت دربیاورد در نتیجه الکتریسیته تولید می شود.

ابعاد پایه این سازه ۲۰ متر در ۲۰ متر و ارتفاع آن حدود ۵۹ متر است.

البته فقط ۸ متر آن بالای سطح دریاست و هیچ بخش متحرکی زیر دریا وجود ندارد.

دولت یازدهم و محرومان؛

طرح تحول سلامت، یارانه غیر مستقیم دولت به همه ایرانیان

طرح تحول سلامت، یکی از مهمترین دستاوردهای دولت یازدهم است که با اجرای آن دولت حدود ۹ هزار میلیارد تومان در هر سال برای بهبود کیفیت خدمات سلامت و کاهش هزینه‌های درمان همه ایرانیان هزینه کرد.

فعالیت دولت یازدهم در شرایطی در سال ۹۲ آغاز شد که کشور با کمبود شدید دارو مواجه بود، بیش از ۳۵۰ قلم دارو مورد نیاز بیماران به خصوص بیماران صعب العلاج در کشور کمیاب شده بود و بیماران برای تهیه این داروها در سختی و رنج بودند.

تحریم‌های بانکی، بدعهدی شرکت‌های خارجی در فضای تحریم، تدارک بسیاری از داروهای خارجی و نیز مواد اولیه دارویی را برای کارخانه های داخلی در سال ۹۲ سخت کرده بود اما دولت یازدهم توانست با تشکیل کمیته رفع بحران دارو در سطح دولت، در مدت کوتاهی این بحران را پشت سر بگذارد و تعداد اقلام دارویی که با کمبود مواجه بود به سرعت از ۳۵۰ قلم به ۳۰ قلم کاهش یافت.

در ادامه، دولت یازدهم در اردیبهشت سال ۹۳، طرح تحول سلامت را با هدف کاهش هزینه‌های درمانی مردم، افزایش دسترسی مردم به خدمات سلامت و نیز بهبود کیفیت خدمات سلامت در بخش دولتی آغاز کرد و در فاز اول کاهش پرداخت از جیب مردم برای درمان را هدف قرار داد. با اجرای فاز اول طرح تحول سلامت، حدود ۱۰ میلیون ایرانی که تا آن زمان (سال ۹۳) تحت پوشش هیچ بیمه درمانی نبودند، زیر پوشش بیمه درمانی سازمان بیمه سلامت قرار گرفتند و دولت اعلام کرد که دیگر هیچ ایرانی وجود ندارد که بیمه درمانی نداشته باشد، مگر اینکه خودش مراجعه نکرده باشد.

دولت برای اجرای طرح تحول سلامت از اعتبارات هدفمندی یارانه‌ها استفاده کرد، بر اساس مصوبه مجلس و دولت، قرار بر این شد که ۱۰درصد از اعتبارات صرفه جویی یارانه‌ها برای اجرای طرح تحول سلامت به وزارت بهداشت اختصاص یابد. علاوه بر آن با مصوبه دولت و مجلس، یک درصد از اعتبارات مالیات بر ارزش افزوده نیز برای اجرای این طرح به خصوص فاز بهداشتی طرح تحول سلامت اختصاص یافت. به این ترتیب دولت در مسیر هدفمندی یارانه به جای افزایش یارانه نقدی به مردم، پرداخت یارانه غیر مستقیم و غیر نقدی را برای بهبود کیفیت خدمات سلامت، هدف قرار داد و با استفاده از این اعتبارات مصوب که بر اساس اعلام وزارت بهداشت حدود ۲۵هزار میلیارد تومان در سه سال ۹۳ تا ۹۵ برآورد می‌شود، کاهش هزینه‌های درمانی مردم، افزایش دسترسی مردم به خدمات سلامت و نیز افزایش زیر ساخت‌های سلامت مانند افزایش تخت‌های بیمارستانی را هدف قرار داد. گر چه همه این اعتبار محقق نشد اما وزارت بهداشت توانست به همان میزان اعتبار تخصیص یافته تعهدات خود را انجام دهد و حداقل ۱۲ هزار میلیارد تومان از این اعتبار تاکنون هزینه شده است.

دولت با اجرای طرح تحول سلامت، در واقع بخشی از اعتبارات هدفمندی یارانه‌ها را به جای پرداخت نقدی، در سبد خدمات سلامت آنان ریخت تا بتواند، هدف قانونی کاهش سهم پرداخت از جیب مردم برای هزینه‌های درمانی و نیز کاهش درد و آلام مردم هنگام بیماری را محقق کند.

وزارت بهداشت اعلام کرد که با اجرای طرح تحول سلامت، مردم شهرنشین با مراجعه به بیمارستان‌های دولتی برای بستری از سهم ۳۷ درصدی، فقط ۶ درصد هزینه و روستاییان فقط سه درصد کل صورتحساب بیمارستان را می‌پردازند و بقیه آن را دولت و بیمه‌ها می‌پردازند، به این ترتیب مثلا هزینه جراحی و اقامت در بیمارستان دولتی که تا قبل از اجرای طرح تحول سلامت حدود ۱۰ میلیون تومان بود به کمتر از ۲۰۰ هزار تومان کاهش یافت و این اقدامی بی‌سابقه در دولت بود که تا قبل از اجرای آن برای مردم باورپذیر نبود. به این ترتیب سهم پرداخت از جیب مردم از کل هزینه‌های سلامت در بخش دولتی و خصوصی از حدود ۵۷درصد در ابتدای دولت به ۴۰ درصد در سال ۹۴ کاهش یافت، یعنی سهم جیب مردم از هزینه‌های سلامت حدود ۱۷ درصد از کل هزینه‌های سلامت کاهش یافت و ادامه این طرح فقط با کاهش ۱۰ درصدی این هزینه‌ها می‌تواند هدف مهم بر جا مانده از برنامه توسعه چهارم و پنجم را محقق کند و سهم مردم را از کل هزینه‌های سلامت به ۳۰ درصد برساند، در حالی که در دولت قبل بر خلاف تعهد این ماده قانونی سهم مردم از هزینه‌های درمانی به جای کاهش، رو به افزایش بود. همزمان دولت، افزایش دسترسی مردم به خصوص افراد ساکن در حاشیه شهرها و مناطق دورافتاده را به پزشک در دستور کار قرار داد و تعداد پزشکان مقیم در مناطق روستایی بیش از ۳ برابر شد و از حدود ۱۵۰۰ پزشک به ۵۷۰۰ پزشک در مناطق محروم افزایش یافت.

در حوزه زیرساخت های درمانی نیز با کمک اعتبارات طرح تحول سلامت که بخش مهم آن از محل هدفمندی یارانه‌ها تامین می‌شود، ساخت بیش از ۲۱ هزار تخت بیمارستانی با بودجه ۷۵۰۰ میلیارد تومانی در قالب ۱۲۲ بیمارستان جدید در دستور کار قرار گرفت، بیش از نیمی از این بیمارستان‌ها راه‌اندازی شد و بقیه در حال ساخت هستند، تا افزایش مراجعه مردم به بیمارستان‌های دولتی بعد از طرح تحول سلامت که با ارزان شدن و بهبود کیفیت خدمات دولتی رخ داده است، کمتر مردم را در صف انتظار نگه دارد و به شاخص‌های استاندارد نسبت تخت بیمارستانی به جمعیت نزدیکتر شویم. همزمان خدمات سرپایی درمانی نیز با ایجاد ۲۵۰ کلینیک ویژه تخصصی و بیش از ۷ هزار مطب دولتی گسترش یافت و بیش از ۱۱۰ میلیون ویزیت تخصصی سرپایی با رقم ویزیت ۳۵۰۰ تومانی که کمتر از ۱۰ درصد ویزیت خصوصی است به مردم ارائه شد. دولت با استفاده از اعتبارات یارانه‌ها و بودجه‌های دولتی، علاوه بر درمان؛ به بخش بهداشت و پیشگیری هم توجه کرد، شبکه بهداشتی- درمانی کشور با ساخت حدود دو هزار خانه بهداشت و ساخت و تجهیز ۲۰ هزار خانه بهداشت و مراکز بهداشتی-درمانی تکمیل شد. پرونده الکترونیک سلامت برای ۵۷ میلیون ایرانی تشکیل شد، واکسن جدید پنتاوالان به شبکه بهداشتی آمد و کمبود واکسن‌های مورد نیاز کودکان بر طرف شد. همزمان خدمات پیشگیری از پوسیدگی دندان برای ۷ میلیون دانش آموز برای اولین بار خدمات فلوراید تراپی، وانیش و پر کردن شیار دندان اجرا شد.

به این ترتیب دولت به جای افزایش رقم نقدی یارانه‌ها که می‌توانست، موجب تورم شود، راه دیگری را برگزید تا یکی از شاخص‌های مهم رفاه که تامین و ارتقای سلامت مردم است، در کشور توسعه پیدا کند و بیماران در زمان بیماری، رنجی برای پرداخت هزینه‌های بیمارستان نداشته باشند.

ماجرای برداشت از حساب بانک مرکزی برای پرداخت یارانه ها چه بود؟

خشت کج پرداخت یارانه

خشت کج یارانه را معماران دولت دهم با برداشت پول از حساب بانک مرکزی و پرداخت یارانه نهادند، تاوان آن را مردم با تحمل شوک تورمی پرداخت کردند، عواقب و پیامدهای اقتصادی آن نیز دامنگیر دولت یازدهم شد و این دولت چهار سال تلاش کرد تا جلوی این کجروی گرفته شود و دیوار اقتصاد ایران تا ثریا کج نرود.

پرداخت یارانه از آذرماه سال ۸۹ آغاز شد، در این قانون به صراحت اعلام شده بود که باید پرداخت های نقدی از محل منابع ناشی از آزادسازی قیمت حامل های انرژی باشد، اما دولت به جای آنکه ابتدا قیمت ها را آزاد کرده و منابع آن را صرف یارانه های نقدی کند، نعل وارونه کوبید؛ ابتدا به ازای هر نفر ۴۵ هزار تومان به حساب سرپرستان خانوارها واریز کرد و سپس برنامه گران کردن سوخت و دیگر حامل های انرژی را کلید زد، در همان زمان کارشناسان و منتقدان اجرای هدفمندی، این پرسش را مطرح می کردند که منابع اولیه اجرای این قانون از چه محلی تامین شده است و انگشت اتهام به سمت بانک مرکزی نشانه رفت که به جای حفظ استقلال خود برای پاسداری از اقتصاد و پول ملی، از منابع خود در اختیار دولت گذشته شده است. در آن زمان دولتمردان هرگونه برداشت از منابع بانک ها و بانک مرکزی را در تامین هزینه های مربوط به پرداخت یارانه ها کتمان کردند اما با پایان یافتن عمر دولت دهم و انتشار آخرین مجمع عمومی بانک مرکزی که در خرداد ۹۲ برگزار شد، نشان داد که نه تنها دولت بابت این کار از منابع بانک مرکزی برداشت کرده بلکه حتی این پول را پس نداده و هنوز در ترازنامه بانک مرکزی وجود دارد. اقتصاددانان منابع بانک مرکزی را، به پول پرقدرت و داغ (Hot Money) تشبیه می کنند، پولی ویرانگر که از چاپ اسکناس بدون پشتوانه حاصل می شود و نتیجه آن رشد فزاینده پایه پولی و در نهایت جهش نقدینگی است که اثر مخرب آن تورم فزاینده در اقتصاد کشورهاست.

هفته گذشته بود که ولی اله سیف رئیس کل بانک مرکزی جزئیات بیشتری از این برداشت غیرقانونی را برای رسانه ها تشریح کرد؛ و گفت: در دولت قبل قرار بود در زمینه هزینه پرداخت یارانه از محل افزایش قیمت حامل های انرژی تامین شود اما به دلیل بی نظمی در اجرای آن، به دستور وزیر وقت اقتصاد ۷۵ هزار میلیارد ریال (۷۵۰۰ میلیارد تومان) خلاف قانون از بانک مرکزی برداشت شد که هنوز ۵۷ هزار میلیارد ریال (۵۷۰۰ میلیارد تومان) آن به بانک مرکزی بازنگشته است. رئیس شورای پول و اعتبار تاکید کرد: این کار یعنی که دولت به طور رسمی در جیب بانک مرکزی دست کرد و خلاف قانون برداشت کرد تا بتواند بخشی از کسری بودجه یارانه را تامین کند. سیف ادامه داد: نمونه دیگر برداشت ۳۰ هزار میلیارد ریال (۳ هزار میلیارد تومان) از حساب بانک ها بود که به دستور رئیس کل وقت بانک مرکزی بود که بدون هیچ دلیلی انجام شد و رئیس جمهوری وقت دستور آن را داده بودوی گفت: هنوز پرونده این ۳۰ هزار میلیارد ریال مفتوح است و بانک ها آن را مطالبه می کنندوی یادآور شد: دیوان محاسبات همان زمان موضوع را بررسی کرد و آن را خلاف دانست و بانک مرکزی قول داده که برگرداند امور مربوط به تسویه حساب های ارزی آن در دست انجام است. حسین قضاوی معاون وزیر امور اقتصادی و دارایی که در دولت قبل قائم مقام بانک مرکزی بود، درباره برداشت از منابع بانک مرکزی به ایرنا توضیح داد: در آن زمان قرار بود سه ماه بعد و با افزایش قیمت حامل های انرژی، این طلب وصول شود اما این اتفاق نیفتاد و هنوز در ترازنامه بانک مرکزی دیده می شود وی با تاکید بر اینکه اگر قرار باشد یارانه ها افزایش یابد، محلی برای تامین منابع آن وجود ندارد، اظهار داشت: یکی از روش های احتمالی برای پرداخت یارانه استقراض از بانک مرکزی است که پیامد تورمی آن محرز است زیرا به انبساط ترازنامه بانک مرکزی می انجامد. قضاوی تاکید کرد: استقراض از بانک مرکزی به معنی رشد پایه پولی است، یعنی تورم؛ یک واحد افزایش در پایه پولی، ۷ برابر نقدینگی تولید می کند آن هم در شرایطی که میانگین نرخ رشد نقدینگی در سال های اخیر ۲۵ درصد بوده است. به گفته وی، ورود چنین شوکی به اقتصاد فشار تورمی بالایی ایجاد می کند که پیامد آن روشن است.

آگهی مزایده اموال غیر منقول نوبت اول

به موجب اجراییه صادره از شعبه ۱۵ دادگاه عمومی حقوقی قم که در شعبه ۳ اجرای احکام مدنی قم به شماره ۳/۹۴ج/۸۵۴ و۸۵۲ ثبت گردیده لها خانم مهناز ترکمن علیه آقای علیرضا عطارد محکوم علیه محکوم است به پرداخت مبلغ ۶۴۹/۱۴۹/۱۸۰ ریال و تعداد ۴۰ قطعه سکه بهار آزادی در حق محکوم لها و مبلغ ۳۲/۴۵۷/۴۶۰ ریال به عنوان نیم عشر دولتی در حق صندوق دولت ،محکوم لها در قبال طلب خود ۱/۵ دانگ از پلاک ثبتی ۱۰۱/۴۴۲ -اصلی بخش ۳ قم را معرفی کرده است که کارشناس به شرح ذیل ارزیابی کرده است ضمنا ماده ۵۱ قانون اجرای احکام مدنی قابل اجرا میباشد.

با حضور آقای علیرضا عطارد از محل مورد نظر بازدید به عمل آمد . واحد فوق به شماره پلاک ۴۴۲ فرعی از ۱۰۱ اصلی دارای کاربری میدان دام (کاروانسرا) به شماره واحد E3:10 واقع در مجتمع دامشهر ،می باشد که پروانه بهره برداری آن به شماره ۹۴/۲۱۱/۵۴۲ مورخ ۹۴/۹/۲۸ به نام آقای علی اکبر عطارد و شرکاء، توسط سازمان نظام مهندسی کشاورزی و منابع طبیعی استان صادر گردیده است و سهم آقای علیرضا عطارد بر اساس اعلام اداره ثبت اسناد (برگه بازداشت ملک موجود در پرونده)یک و نیم دانگ مشاع از شش دانگ می باشد.

شرح ارزیابی:

عرصه به مساحت ۳۵۰۵/۴ مترمربع

اعیانی ها شامل: اصطبل مسقف تفکیک شده با طاق ضربی به مساحت ۱۱۶۵ مترمربع - بهاربند تفکیک شده دام دام به مساحت ۷۳۰ مترمربع - انبار علوفه با سقف خرپا و ورق گالوانیزه به مساحت ۲۵۰ مترمربع -اتاق کارگری و دفتر مدیریت با سقف تیرآهن و نمای سنگ به مساحت ۱۵۰ مترمربع - پارکینگ اتومبیل و وسایل با سقف ورق گالوانیزه به مساحت ۴۶ مترمربع - کف سازی (آسفالت) -دیوار کشی ،با مصالح آجر و پوشش سیمان - تانکر آب و گازوییل -امتیاز انشعاب برق ۳ فاز ،انشعاب آب ،امتیاز خط تلفن - و حق الامتیاز واحد مزبور جمعا به مبلغ نهصد میلیون تومان برآورد می گردد. که ارزش ریالی سهم آقای علیرضا عطارد (یک ونیم دانگ مشاع از شش دانگ)شامل عرصه و اعیان ، دویست و بیست و پنج میلیون تومان برآورد و اعلام می گردد.

مقرر گردیده موارد فوق الذکر در تاریخ ۱۳۹۶/۰۳/۱۷ ساعت ۰۹/۰۰ الی ۹/۳۰ صبح به آدرس قم ،خیابان ساحلی ،جنب زندان ساحلی دادگاه های حقوقی واحد اجرای احکام مدنی اتاق مزایده از طریق مزایده حضوری به فروش برسد.لذا افرادی که قصد بازدید از مورد مزایده را دارند می توانند در مدت پنج روز مانده به مزایده با هماهنگی این اجرا از مورد مزایده بازدید و در صورت تمایل در جلسه مزایده شرکت نمایند قیمت پایه از مبلغ کارشناسی شروع و به کسانی که بالاترین مبلغ را پیشنهاد دهند واگذار می گردد. برنده مزایده باید ده درصد از مبلغ پیشنهادی را فی المجلس نقدا و مابقی آن ظرف مدت یکماه از تاریخ مزایده بپردازد این آگهی یک نوبت در یکی ار روزنامه های محلی درج می گردد جهت اطلاعات بیشتر به واحد مراجعه نمائید.

دادورز اجرای احکام دادگستری شهرستان قم -رضا زارعی

آگهی مزایده اموال غیرمنقول نوبت اول

به موجب اجراییه صادره از شعبه ۱۰ دادگاه عمومی حقوقی قم که در شعبه ۲ اجرای احکام مدنی قم به شماره ۲/۹۴ج/۱۱۱۸ ثبت گردیده له آقای سید محمد مهدی پیغمبر زاده علیه وراث مرحوم سید وحید ثقفی نژاد محکوم علیه محکوم است به پرداخت مبلغ /۱۹۰/۸۸۵/۴۶۲ ریال در حق محکوم له و مبلغ ۱۴/۰۷۴/۳۹۰ ریال به عنوان نیم عشر دولتی در حق صندوق دولت، محکوم له در قبال طلب خود اتومبیل معرفی کرده است که کارشناس به شرح ذیل ارزیابی کرده است

مشخصات ذیل واقع در پارکینگ اسلامی بازدید بعمل آوردیم. که نتیجه بشرح زیر به عرض می رسد. سواری ال نود به رنگ سفید مدل ۱۳۸۹ و بشماره انتظامی ۴۸۳ س ۲۳-ایران ۱۶ و بشماره موتور : ۰۲۸۸۴۷ و شماره شاسی: ۱۰۶۰۸۴۱ بازدید بعمل آوردیم که با توجه به وضعیت فعلی و مدل و میزان استهلاک و کارکرد اگر چنانچه بیمه شخص ثالث داشته باشد مبلغ (۲۴۵۰۰۰۰۰۰) دویست و چهل و پنج میلیون ارزش دارد . بدهی است در صورت عدم ارائه بیمه شخص ثالث و انقضاء آن برابر اعلام شرکت بیمه معتبر هر مبلغی که باشد از قیمت تعیین شده کسر می گردد.

و مقرر گردیده مورد فوق الذکر درتاریخ ۱۳۹۶/۰۳/۱۷ ساعت ۹/۰۰الی ۹/۳۰ صبح به آدرس قم ،خ ساحلی،جنب زندان ساحلی دادگاه های حقوقی واحد اجرای احکام مدنی اتاق مزایده از طریق مزایده حضوری به فروش برسد.لذا افرادی که قصد بازدید از مورد مزایده را دارند می توانند درمدت پنج روز مانده به مزایده با هماهنگی این اجرا از مورد مزایده بازدید و در صورت تمایل در جلسه مزایده شرکت نمایند قیمت پایه از مبلغ کارشناسی شروع و به کسانی که بالاترین مبلغ را پیشنهاد دهند واگذار می گردد.برنده مزایده باید ده درصد از مبلغ پیشنهادی را فی المجلس نقدا و مابقی آن ظرف یکماه از تاریخ مزایده بپردازد این آگهی یک نوبت در یکی از روزنامه های محلی درج می گردد جهت اطلاعات بیشتر به واحد مراجعه نمائید.

دادورز اجرای احکام دادگستری شهرستان قم-رضا زارعی

اخبار

مسئول ائتلاف بزرگ خادمان ولایی شهر کریمه :

شورای شهر قم به افراد متخصص و کارآمد نیازدارد

اعضای ائتلاف بزرگ خادمان ولائی شهر کریمه در قم با حضور در جمع خبرنگاران از برنامه های خود برای ساختن شورای شهر ایده آل برای قم سخن گفتند

مسئول ائتلاف بزرگ خادمان ولایی شهر کریمه در جمع خبرنگاران گفت:حضور پرشور مردم در انتخابات، به این حماسه سیاسی اعتبار می بخشد.سید مجید رضوی در خصوص ائتلاف بزرگ خادمان ولایی شهر کریمه و ۱۳+۱ که با حضور نامزدهای ائتلاف برگزار شد عنوان کرد: مهم ترین هدف این ائتلاف، حضور افراد متخصص و کارآمد در شورای قم است تا بتوان در مسیر توسعه و عمران شهر کریمه اخل بیت(ع) گام برداشت.مسئول ائتلاف بزرگ خادمان ولایی شهر کریمه افزود:به فرموده رهبری ما در پیچ تاریخی مهمی قرار داریم و باید بر حضور مردم در انتخابات، بسترسازی شود چرا که حضور پرشور مردم در انتخابات، به این حماسه سیاسی اعتبار می بخشد. وی تصریح کرد:یکی از مسائل مهم این است که نباید انتخابات شوراها تحت شعاع انتخابات ریاست جمهوری قرار بگیرد و باید مردم با کاندیداهای شورای شهر و روستا نیز آشنا شوند. رضوی بیان کرد:شوراها با خرد جمعی امور را پیش می برند و شهر را به توسعه و عمران و آبادانی می رسانند در این زمینه تخصص و کارآمدی اعضای شورا حرف نخست را در این راه می زند.وی اظهار داشت:بر این اساس در ائتلاف بزرگ خادمان ولایی شهر کریمه و ۱+۱۳ بر آنیم که از نیروهای متخصص و تحصیل کرده و کارآمد بهره بگیریم.مسئول ائتلاف بزرگ خادمان ولایی شهر کریمه یادآور شد:وقتی شورایی می تواند کارآمد باشد که مردم افراد متخصص و با تجربه را به شورا بفرستند تا امور در چارچوب قوانین شکل بگیرد.محسن عابدینی پور عضو شورای اسلامی شهر قم نیز در این نشست تاکید کرد:عضو شورای شهر باید برای ۱ میلیون نفر جمعیت قم خدمات خود را تعریف نماید و در راستای احقاق حقوق شهروندان قمی در شورا تلاش نماید. وی اظهار کرد: باید در معنای واقعی کاری کرد که کلان شهر شیعی قم به رشد و اعتلا برسد فعالیت های شورا اگر در چارچوب قانون باشد می توان امیدی برای توسعه و عمران قم داشت. عابدینی پور یادآور شد:مهم ترین مشکل قم در حال حاضر بیکاری است برای داشتن شهری نمونه باید ابتدا بیکاری را ریشه کن کرد. وی گفت:اعضای شورای شهر در خط مقدم عمران قرار دارند و باید با تخصص و تعهد مانع از کارشکنی ها شوند و در جهت اعتلای شهر قم تلاش نمایند.این عضو شورای اسلامی شهر قم عنوان کرد:برخی از مصوبات در شورای دوره چهارم منافع مردم قم را در نظر نگرفت و در چاچوب قانون انجام نشد در صورتی که اعضای شورا امانت دار مردم هستند. سید جواد آل احمد عضو ائتلاف بزرگ خادمان ولایی شهر کریمه نیز دراین نشست بیان کرد:متاسفانه برخی از افراد در تبلیغات خود در شورا، پای قومیت ها و محله ها و گویش ها و زبان را پیش کشیده اند نباید ما به قومیت و زبان رای بدهیم تا نردبانی برای عده ای باشیم. وی تصریح کرد:تخصص حرف اول را می زند و این ائتلاف آمده است تا به دور از محله نگری و گویش و قومیت تنها به خدمت در سایه تخصص بیندیشد. آل احمد عنوان کرد:برخی از اختلاف افکنی ها به صلاح مردم و به نفع توسعه قم نیست نباید با دسته بندی کردن مردم، خدمت را بهانه ای برای اختلاف انگیزی کنیم. وی اظهار کرد:اعضای شورا نباید به امور شخصی خود برسند تا از امور شهر غفلت ورزند وظیفه و رسالت مهم اعضای شورا خدمت به مردم است. امیر حسین صادقی عضو دیگری از این ائتلاف گفت:یکی از ارکان مهم نظارت بر عملکرد شوراها می باشد شورا وظایف مهمی بر عهده دارند که اگر طبق قانون بر آن ها صورت بگیرد بهتر می توان به نتیجه رسید. وی بیان کرد:در جهت نظارت های قانونی باید از افراد متخصص و آشنا با حقوق استفاده کرد برخی از مصوبات شوراها نشان می دهد که امور با تخصص پیش نمی رود. بیت الله کریمی عضو دیگری از ائتلاف بزرگ خادمان ولایی شهر کریمه خاطرنشان کرد:من خود را نماینده قشر کارگر می دانم و در شورا یکی از اهداف خود را توسعه زیرساختهای تولید و اشتغال و حمایت از کارگر می دانم. وی عنوان کرد:یکی از نیازهای مهم شهر توجه به ظرفیت های تفریحی است و جوانان باید با چنین ظرفیت هایی پیوند بخورند تا از آسیب ها کاسته شود.

محمد تقی الماسی مقدم یکی ازاعضای این ائتلاف نیز در این نشست گفت:تعامل میان شورا و شهرداری می تواند بخش زیادی از مشکلات را حل کند در این راستا با شناخت قوانین می توان این تعامل را در مسیر خدمت به وجود آورد.

در این جلسه نعمت الله دیانی نیز تاکید کرد:یکی از نیازهای مهم شهر قم راه اندازی بوستان ها بانوان است که در حال حاضر فقط دو بوستان به خواهران اختصاص دارد که جوابگو نیست. خانم محبوبه شایانفر عضو دیگری ازاین ائتلاف بیان کرد:به نظر نه تنها بانوان بلکه همه شهروندان از فضای سبز و بوستان ها برخوردارباشند.

مدیرکل سابق کمیته امداد امام خمینی (ره) استان قم :

منوریل و ترافیک از اولویت‌های شورای پنجم است

نامزد پنجمین دوره شورای اسلامی شهر قم با بیان اینکه منوریل و ترافیک از اولویت‌های شورای پنجم است، گفت: ایجاد بازارچه‌هایی برای ارائه صنایع‌دستی می‌تواند سه هزار شغل در استان ایجاد کند.

عبدالله جلالی صبح دیروز در نشست خبری خود با دعوت از مردم برای حضور پرشور در انتخابات روز ۲۹ اردیبهشت‌ماه اظهار داشت: نکته حائز اهمیت برای مردم در انتخابات شورای اسلامی شهر و روستا، میزان تأثیرگذاری این پارلمان شهری در مدیریت شهر است.

نامزد پنجمین دوره شورای اسلامی شهر قم افزود: کسانی که انتخاب می‌شوند باید داری ویژگی خستگی‌ناپذیری و پایبندی به ارزش‌های اعتقادی و دینی را در کارنامه و سابقه خود به اثبات رسانده باشند.

مدیرکل سابق کمیته امداد امام خمینی (ره) استان قم ضمن تأکید اصل امانت‌داری برای ورود به این عرصه گفت: عضو شورای شهر باید جسارت شفاف‌سازی را داشته تا بتواند در هرجایی که لازم بود از مردم عذرخواهی کند .

وی با تأکید بر اینکه عضو شورای شهر باید همیشه در دسترس باشد، بیان کرد: در این عرصه یکی از نکات مهم داشتن برنامه راهبردی و اجرایی کردن آن است که باید در برنامه و مدیریت راهبردی به تمام اقشار جامعه توجه داشته باشد.جلالی گفت: شعار بنده در این دوره، انقلابی، خادم مردم، حامی مردم است که به خادمی مردم افتخار می کنم و با این شعار قصد دارم به تمام مردم خدمت کنم.

نامزد پنجمین دوره انتخابات شورای شهر قم عنوان کرد: در شرایط فعلی گمشده سیستم اداری ما خدمت صادقانه است و شفاف‌سازی است که باید تمام نامزدها به این نکته پایبند بوده و توجه داشته باشندوی در مورد برنامه‌های خود توضیح داد: نخستین کار در شورا تلاش در جهت افزایش اعتماد عمومی است که به نظر من این مهم‌ترین سرمایه اجتماعی هر مدیر است، و تنها راه ایجاد این اعتماد، دادن گزارش‌های مستمر و همچنین اطلاع‌رسانی‌های درست به مردم است.

جلالی با گلایه از دستگاه‌های دولتی از نداشتن برنامه و جزیره‌ای عمل کردن گفت: بیشترین آسیب در اجرایی شدن یک برنامه و گرفتن نتیجه مطلوب همین جزیره‌ای عمل کردن ارگان‌ها و دستگاه‌هاست و باید با یک مدیریت واحد جلوی این آسیب در برنامه‌های شهری گرفته شود.

مدیرکل سابق کمیته امداد یکی از مشکلات شهر قم را معضل ترافیکی آن دانست و خاطرنشان کرد: باید شورای پنجم در جهت نو سازی ناوگان حمل‌ونقل عمومی حرکت کرده و با برنامه‌ای منسجم به اصلاح خیابان‌ها و گذرهای شهر بپردازدوی توجه به محیط‌زیست و فضای سبز قم را از دیگر برنامه‌های خود معرفی کرد و افزود: با توجه به اقلیم شهر قم و معضل کم‌آبی و خشک شدن دریاچه‌های اطراف شهر باید به مسئله محیط‌زیست به‌صورت جدی و قاطع نگاه کرد و باید همه دستگاه‌ها و ارگان‌های دولتی باهم هماهنگ عمل کنند.

نامزد اصولگرای پنجمین دوره انتخابات شورای شهر قم، توسعه خدمات شهری و فرهنگ‌سازی مناسب را یکی از راه‌های جلوگیری از آسیب‌ها اجتماعی اعلام و تصریح کرد: باید مسئولین همه تلاش خود را در جهت بالا بردن امید و شادابی جامعه کرده تا بتوانند نیروی جوان جامعه را به سمت کار و فعالیت بیشتر مدیریت کنند

وی مشکلات پیشروی شورای پنجم را چالش‌برانگیز خواند و گفت: باید کسانی که می‌خواهند وارد شورای پنجم شوند برای بدهی‌های شهرداری، منوریل، به بهره‌برداری رساندن مترو و همچنین طراحی مناسب کمربند قم و طرح جامع اطراف بلوار پیامبر اعظم(ص) در قالب معماری اسلامی طرح و ایده داشته باشند. جلالی یکی از مشکلات استان قم را طراحی نامناسب راه‌های وردی به پردیسان دانست و گفت: باید برای حل مشکل ترافیک ورودی به پردیسان هر چه سریع‌تر اقدامات لازم انجام‌گرفته و داشتن حداقل ۴ وردی برای آن در نظر گرفته شودوی ایجاد بازارهایی برای ارائه صنایع‌دستی را بهترین راه ایجاد شغل در استان دانست و گفت: به وجود آمدن سه هزار شغل با ایجاد این بازار چیزی نیست که بتوانیم راحت از کنار آن گذشته و به آن بی‌توجه باشیم.

نکته

چه کسانی از لیهم احمدی نژاد در ستاد رئیسی وارد شده اند

پیاپی برای چندمین بار ابراهیم رئیسی با تصمیمات به حسن روحانی گفت یک بار برای همیشه با محمود احمدی نژاد مناظره کن و قال قضیه را بکن. روحانی پاسخی به او داد که شاید کمتر کسی به آن توجه کرده بود. روحانی گفت ما با شما مناظره می کنیم که همه مردان دولت سابق را در ستاد خود دارید. حق با روحانی است همه اصولگرایان به سمت رئیسی گوچیده اند و بدون همه یاران سابق و ورای محمود احمدی نژاد. نتیجه رقابت درون جناحی بین قالیباف تا این لحظه چند صبح به نوع رئیسی است. تا جایی که حتی محمد حسینی پور از ارشاد احمدی نژاد و عضو جنتا گفته است احتمالا قالیباف معاون رئیسی می شود. به نظر می رسد آنها از هم اکنون همه چیز را تقسیم کرده اند. رئیسی رئیس دولت و شهردار تهران زیر دست شان. شاید برای همین است که هیچ اصولگرایی این روزها سمت قالیباف نمی رود. او خوش است و مردان شهرداری اش. پس در دولت احتمالی اصولگرا تنها سهمی که به او خواهد رسید نهایتا فعال معاون پارکی است. شاید سر کوچ همه اصولگرایان به سمت رئیسی همین است. چون در کنار قالیباف غنیمتی نصیب کسی نمی کند. بر خلاف قالیباف مردان علی وی و رئیسی بسیارند. جالب اینکه بر می شان ماندن رسانی با باهاشان چندان میانه خوبی هم با قالیباف ندارند.

حمیدرسایی

رسایی اصولگرای سنی و مخالف دولت فعلی از حامیان احمدی نژاد بود. کسی که در انتخابات مجلس دور اول رد صلاحیت شد و بعد از آن به گفته خودش به اقامت کمو و لوبه امام انتخابات میان دوره ای از اصفهان نظر دوخت. تأیید صلاحیتش را گرفت و اکثر کشید. او سال گذشته در سایت خود درباره قالیباف نوشت. قالیباف بر حالی بر جام را موفقیت آمیز دانسته که رهبر انقلاب در بدو موافقت مشروط آن را برایش برای ضعف ساختار در رفع تحریمها با امکان بازداشتن حضرت بر کرسی حال و آینده کشور دانسته است. رسایی معتقد بود که قالیباف با دولت روحانی همراه است و نوشته بود که از همراهی قالیباف با دولت رابینه در واکنش های تخصیص حمایت وجود کرد و ۱۱ اردیبهشت در گردهمایی ستادهای مرکزی و شهرستانی او در مسجد اعظم شهر کرد سخنرانی کرده است.

سعید جلیلی

او نخستین کسی بود که حمایتش از رئیسی را علنی کرد. مسئول پرونده هسته ای در دولت احمدی نژاد بعد از انتشار بیانیه اصرافش از شرکت در انتخابات به دیدار رئیسی رفت. او تا این لحظه بیشتر از دیگر اصولگرایان در حمایت از رئیسی سفر و سخنرانی کرده است. در قزوین، همدان، خوزستان و دانشگاه امیر کبیر به عنوان مدافع رئیسی حضور یافته است. یک نکته جالب این است که حامیان رئیسی علاقه زیادی به حضور در مساجد اعظم دارند. همین رسایی در مسجد اعظم شهر کرد سخنرانی کرد و هم جلیلی در مسجد اعظم اهواز. گویا در این دو شهر مسجد اعظم در اختیار جریان اصولگراست. البته در همیشه بر روی یک پاشنه نمی چرخد. مثلا اگر این دو نفر به اصفهان بروند. بعید است در مسجد سید سخنرانی می کنند. مسجد اعظم اصفهان از قدیم با نگاه خط امامی های صاحب جبه بخوره حامیان آیت الله طاهری بوده است.

علی نیکزاد

علی نیکزاد رئیس ستاد انتخاباتی رئیسی است. او از یاران نزدیک و کابینه احمدی نژاد بود و سال ۹۲ به همراه احمدی نژاد برای ثبت نام مدتی به وزارت کشور رفت. نیکزاد وزیر مسکن رئیسی و شهرسازی احمدی نژاد بود که پروژه مسکن مهر ذیل سیاست های وزارتخانه او کلید خورد. همان پروژه ای که هم اکنون اراجیف رئیسی هم بخشی از آن تلاش می کند بعید نیست نیکزاد در دولت احتمالی رئیسی هم مسئولیت ادامه پروژه مسکن مهر را عهده دار شود.

عزت الله ضرغامی و علی باقری

ساختاری عزت الله ضرغامی به در میان حامیان رئیسی از همه محبوب تر و جالب تر است. او انتها فردی بود که بعد از اعلام استقلال رئیسی از جمله و فراخوانی خواص خود نامهای دولت و خواستار کنار گذاشتن او از فهرست منتخبان جمعا شد. رئیس اسبق سازمان صداوسیما که خود از گزینه های کاندیداتوری جبهه مردمی در انتخابات پیش رو بود. در نامه خود نوشته بود چون رئیسی نمی خواهد زیر چتر جبهه مردمی نیروهای انقلاب اسلامی قرار بگیرد بهتر است نامش از فهرست پنج کاندیدای نهایی جمعا کنار گذاشته شود و به جای او و فتاح که کنار کشیده جانفدایی و علی نیکزاد جایگزین شوند. او تأکید کرده بود که فصل کردن خلاف این رویه معنایی آیین نامه صریح جمعیت که مورد پیمان همه اعضا بوده است. اما اخیرا اعلام شده که ضرغامی هم به حامیان رئیسی پیوسته است. رئیس ستاد انتخابات رئیسی در زنجان ۱۴ اردیبهشت گفت باقری و ضرغامی در حمایت از رئیسی به زنجان سفر می کنند. البته ۱۴ اردیبهشت گفتن رئیسی هم به زنجان سفر کرد و این دو نفر حتی اگر همراه او هم رفته بودند. خبری از سخنرانی شان مخابره نشد. به حامیان باقری روز گذشته (۲۳ اردیبهشت) از بود در بعد عصر به طور رئیسی سخنرانی کند. این در حالی است که قالیباف خودش سخنرانی در هر دو گلن خواهد بود. تا در مسجد قدس بعد عصر سخنرانی کند. در حالی که هیچ اصولگرایی از او اعتراض نمی کند. باقری یکی از پنج برگزیده نخست جمعیت داری آخر است. نقطه ای به سمت انتخابات رسید و نتوانست ثبت نام کند. خودش گفت که برای اعلام انصراف در حمایت از دیگر نامزدهای اصولگرا آمده بود. اما برخی اخبار حاکی از این است که به اطلاع او رسانده شده بود که به علت عدم اخراج صلاحیت بهتر است انصراف بدهد. باقری هم از مدیران سابق احمدی نژاد بود که در جوانی به مدیر وزارتی نیز کرده بود.

پاکدامن و حسن عباسی

علیرضا پاکدامن از چهره های نزدیک به آیت الله مصباح یزدی می باشد که زمانی حامی احمدی نژاد بود. پاکدامن در جریان برگزاری نخستین همایش معروف خواستگاری در نقد برجام و علیه دولت هم نقش فعالی داشت. او ۱۱ اردیبهشت در تجمع بزرگ حامیان رئیسی در مدرسه معصومیه سخنرانی و کنایه هم نقد قالیباف کرد. او گفت «ما حالا هیچ کاندیدای ریاست جمهوری نبودیم که مواضع کاندیداتان این قدر مسئولیت های کلان داشته باشد. کاندیداهای دیگر را بگویید خواص شهردار یک شهر کلان بودند. چه پست هایی داشتند؟» و در جایی دیگر به اتفاقهای درونی که در محافل خصوصی به حامیان رئیسی مطرح می شود پاسخ داد و گفت «بعضی سوال می کنند ایشان چه سابقه مدیریت اجرائی داشتند. رئیس جمهور که نباید مدیریت پروژه کرده باشد باید مدیر کلان نظام باشد.» حسن عباسی هم یکی از سخنوران تندرو جریان اصولگرا است که در دقایق اخیر سخنان تندی علیه حسن روحانی بر زبان رانده است. او در سخنرانی چندروز پیش خود از امیدواری کرده بود که در صورت تغییر دولت برخی چهره های شاخص جریان اصلاح طلب اعدام شوند. همچنین خبرگزاری ها اعلام کرده اند که علیرضا پاکدامن و حسن عباسی نیز در مساجد مختلف تهران سخنرانی خواهند کرد.

رائفی پور، سلطانی راهدی

سخنرانی در دقایق اخیر شده طرفداران جمهوری اسلامی رائفی پور، سلطانی راهدی هر سه در دقایق اخیر شده. رائفی پور در مجلس از مدافعان سفت و سخت دولت و تیم هسته ای بود. حتی شایعه اختلاف به ریاست ستاد رئیسی هم پیشنهاد شده بود. اما در نهایت دولت رائفی پور را به دیگر اعضای هم پیش از این در منطقه دوم حامیان احمدی نژاد راهنمایی می کند و رئیس دیگر شهید شهید در آن دولت بود. راهدی هم وزیر علوم دولت احمدی نژاد بود. هر سه در حمایت از رئیسی بیانیه داشتند. مسجدی سلطانی در بیانیه اش نوشته بود «فلاح بر ما گرفت کلیه مسئله ها و تشکیلات مسجدی شکل گرفته در تهران و استان هادی جهت حمایت از حضرت حجت الاسلام والمسلمین سید ابراهیم رئیسی قرار خواهد گرفت.» خبرگزاری ها اعلام کرده اند که طاهری راهدی هم در حمایت از رئیسی سخنرانی خواهد کرد.

محمد عباسی و میر کاظمی

هر دو وزیر احمدی نژاد بودند. وزیر راه و وزیر نفت. میر کاظمی حتی یک روز به سمت رئیس ستاد رئیسی منصوب شد. اما بعد احساس کرد اشتباه کرده و به حامیان رئیس گفته بود که استعفا می دهد. میر کاظمی شهردار و اقتصادی دولت بهبود که در کوران گرم انتخابات ریاست جمهوری سال ۸۸ به حمایت از احمدی نژاد حمایت کرد و با حضور در همایش های انتخاباتی از سیاست های اقتصادی دولت دفاع کرد.

کریمی قدوسی، طاهری، پورمحمدستجردی

هفته پیش اینکه اگر از این یاد شود. کمتر بقیه اعضای ستاد رئیسی که حامیان جوان سیدابراهیم رئیسی در شهرهای مختلف ایران اعلام شده است. اینکه جواد کریمی قدوسی، دیگر منتقد سیاست های طرحی روحانی، به گیلان می رود. نظر قلیپور، نماینده اردبیل در اردبیل سخنرانی خواهد کرد و مرتضیه وحیدستجردی نیز به اردبیل خواهد رفت. ستجردی وزیر بهداشت دولت احمدی نژاد بود. ستجردی در سخنرانی اش صراحتا از رئیسی حمایت نکرد. او که سخنگوی جمعیت نمی تواند صراحتا طلب رئیسی را بگوید. در شرایطی که قالیباف هم در میدان است. ستجردی در اردبیل گفته بود حامیان اینکه قالیباف دیگر کاندیدا بروند و وجود دارد و تا پایان هر دو نفر مورد حمایت جمعیت در صحنه حضور خواهند داشت.

دکتر روحانی در جمع هزاران نفر از مردم اصفهان:

آینده ایران را در اختیار فریب کاران نمی گذاریم

نفره دوازدهمین دوره انتخابات ریاست جمهوری گفت آیا ما می خواهیم فردی را به عنوان رئیس جمهور انتخاب کنیم یا به عنوان رئیس و فرد از طرف یک گروه خاص. حجت الاسلام والمسلمین دکتر حسن روحانی عصر دیروز جمع هزاران نفر از مردم اصفهان در میدان امام خمینی از دالان شهر اظهار داشت حضور شما در میدان نقش جهان به معنای پیام شما جوانان اصفهان به همه جهانیان است ما آینده ایران را در اختیار فریب کاران نمی گذاریم ما آینده ایران را در اختیار شعار نخواهیم گذاشت.

وی با سلام به مردم شهرستان های اصفهان افزود: مردم عزیز اصفهان ما برای یک تصمیم تاریخی امروز در نگین انگشتر جهان جمع شده ایم. اصفهان انگشتر جهان و نقش جهان نگین این انگشتر است. همه زندگی و آبروی روحانی به فدای شما جوانان. ما برای یک تصمیم مهم جمع شده ایم. جوانان و مردم اصفهان و ایران! می خواهیم رئیس جمهور را به عنوان منتخب و نماینده کل ملت ایران انتخاب کنیم یا به عنوان نماینده یک بلند در کشور.

این نفره انتخابات ریاست جمهوری فرید آیا ما می خواهیم فردی را به عنوان رئیس جمهور انتخاب کنیم یا به عنوان رئیس و فرد از طرف یک گروه خاص. مردم! رئیس جمهور کسی است که برای امنیت کشور شما تصمیم می گیرد. ما امروز صاحب امنیت هستیم. البته این امنیت در سایه تلاش همه اسلحه های فاکتر، نیروهای مسلح، نیروهای امنیتی و نظامی است اما اگر همین نیروهای مسلح و امنیتی در سال های قبل هم نبودند پس چطور این همه امنیت وسیع در کشور شاهد هستیم.

روحانی با بیان اینکه اگر مردم به صورت مسلح در کنار نیروهای مسلح قرار بگیرند امنیت کامل در کشور ایجاد می شود. تصریح کرد: آنکه که همه قیام به دولت اعتماد کنید امنیت در کشور حاکم می شود. رئیس جمهور یعنی رئیس شورای عالی فضای مجازی. اگر امروز شما استرس می به اطلاعات جهان دارید در سایه دولت یازدهم است.

او ادامه داد: ۱۰ بار تصمیم گرفتند که شبکه های اجتماعی را ببندند ولی این روحانی بود که در برابر این تصمیم ایستاد. رئیس جمهور یعنی رئیس شورای عالی انقلاب فرهنگی. در این دوره فضای امنیتی از دانشگاه ها برداشته شد. آیا ما دانشگاه آزاد و امن را می خواهیم یا دانشگاه امنیتی؟ در سایه حضور شما مردم در این مدت توانستیم با کمک همه دیوار را خراب کنیم و پل بسازیم.

رئیس دولت یازدهم با بیان اینکه امروز نصف جهان و کل جهان با دیوار تحریم فاصله داشتند. خاطرنشان کرد: در سال ۹۲، ۶۶ هزار تن بیست به اصفهان آمد ولی در فروردین امسال ۵۵ هزار گردشگر خارجی به اصفهان آمد. ما می خواهیم اصفهان به عنوان قلب جهان بتپد و همه مردم جهان بتوانند به اصفهان بیایند و این میدان را ببینند. ما می خواهیم مردم دنیا به ایران بیایند و تعامل میان شرق در اصفهان و ساختن باغ بهشت را در این اصفهان ببینند.

روحانی اشاره کرد: خطری در سال ۹۲ وجود داشت که ۱۹ میلیون ایرانی را تهدید می کرد. اگر دولت یازدهم نبود دریاچه ارومیه خشک شده بود و تمکنش ۱۶ میلیون نفر را تهدید کرده بود. ما برای هور العظیم و دریاچه ارومیه سرمایه گذاری کردیم. این باز نهضت ارمیه رود است. اصفهان به زنده بودن زاینده رود متکی است و اصفهان قطب تمدن و همبستگی ایران و اسلام است. شما می بینید چگونه سیاست مذهب و اقتصاد به هم گره خورده و تمدن ایران و اسلام سرافرازانه پرچمش در اهتزاز است.

او با بیان اینکه مردم ایران ما را نسبت به دست هم دادیم. ایران داشت ایجاد سی سی پل ها است. ایجاد سی سی زمین دیوار نیست. ما با برجام بین ایران و جهان پل برقرار کردیم. ما دیوار تحریم را فرو ریختیم. البته اگر ملت ایران اجازه بدهند و اگر رهبری ما را هدایت کند. یا همین دکتر طریقت مالی تحریم ها را هم در خواهیم داشت.

این نفره انتخابات ریاست جمهوری ما می خواهیم تعامل سازنده با جهان را ادامه بدهیم. جوان کردیم می خواهیم دانشگاه های ما با دانشگاه های جهان در ارتباط باشند و فناوری های پیشرفته را به ایران بیاوریم. ما می گذاریم بازار نفت ما را در اختیار فرسال قرار بگیرد. ما نمی گذاریم اگر کشور ما در اختیار همسایه جهانی باشد. ما نمی گذاریم دولت ایران در اختیار همسایه قرار بگیرد.

روحانی با بیان اینکه ما به نقطه برنامه ای رسیدیم که پیشرفت ۱۹۰۰ با تقابل به ۲۹۱ من در این دو سه هفته خیلی گفتن. کردم که دوستان ما طرح و برنامه جدیدی را هم به ایجاد آورند. دیدم و بازنویسی سال های ۹۰ و ۹۱ است. ما به ۹۰ و ۹۱ برمی گردیم روز جمعه روز سرنوشت ملت. اقتدار ملت ایران در روز جمعه مشهور می شود.

او خطاب به مدیران و مسئولان کشور پیام کرد: همه مسئولان حواس شان در این باشد که از تریبون و قدرت سوءاستفاده نکنید. می گویند ما هم برجام را قبول داریم. بلو کنید؟ شما تا دیروز هرچه در توان داشتید و از هرچه بیشتر در توان بود علیه برجام استفاده کردید ولی با قدرت های خارجی مشغول مبارزه خارجی بودید. دیگر دیگر زدید. حالا طرفدار برجام شدید.

رئیس دولت تدبیر و امید ادامه داد: حفظ برجام سخت تر از به دست آوردن آن است. نگهداری برجام سخت تر از به دست آوردن توافق است. حفظ صلح و امنیت دائم تر از به دست آوردن آنهاست.

روحانی با اشاره به شعار مردم مبنی بر اینکه به طلب بازمی گردیم گفت: با همین شعار به پای صندوق آرا می رویم. ما با تلاش و کمک شما دیوار را خراب و پل ساختیم. ما این اجازه را به شما نمی دهیم. چرا به در اتاق های خصوصی می گویید اجازه نمی دهیم روحانی انتخاب شود. شما فکر می کنید روحانی نباشد برجام از بین می رود و تحریم برمی گردد. فکر می کنید می توانید فضای مجازی را مسدود کنید. فکر می کنید می توانید فضای اقتصادی را در داشتگاه ها برگردانید. مردم این اجازه را به شما نمی دهند.

او با بیان اینکه ما تسلیم آزادی هستیم. اظهار داشت: ما تنش را نخواست نداریم. ما ایران آرام را می خواهیم. ما در این مدت تلخ هایی را تحمل برداشتیم و باید تلخ هایی را تحمل در آینده برداریم. ما خطر تهران و اصفهان را تامین احتمال کردیم این خطر در دولت دوازدهم باید تمام شود. ما تصمیم گرفتیم فردا که بر کرسی بین المللی را در اصفهان ایجاد کنیم و می خواهیم آن را در دولت دوازدهم تکمیل کنیم. ما می خواهیم برای اشتغال جوانان تحصیل کرده تست به دست خود بدهیم نه با شعار بلکه با عمل.

رئیس جمهور خاطرنشان کرد: کسانی که در هشت سال نوم حالی ایجاد کردند آنهایی بودند برای شما اشتغال مبتلایی ایجاد کنند؟ ما اشتغال بدون منت و حالی ایجاد می کنیم. همانطور که در سال ۹۵، ۹۵۰ هزار شغل ایجاد کردیم. کسانی که نفره شدند را بمن نفرستان نگاه کنید. آنها بدون پشتوانه پول و رتبه دیگری هم دارند. همچنین به کارنامه آنها نگاه کنید. با کارنامه است که می توان تصمیم گرفت.

او گفت: می گویند این دولت یک کار انتشار بزرگی انجام داده است. می گوییم چه کاری؟ می گویند سال ۹۲ به فکر رفع تحریم بودند. بعد به فکر کاهش تورم و رونق بوده است و اینک افتتاح می کند. می گویند اول ۹۲ افتتاح می کردید. ما با تدبیر و تلاش بالغ و تامین اعتبار است. می سازیم و بعد بالغ با افتتاح افتتاح می کنیم. همانطور که در زندگی شدن جهان افتتاح کردیم همانطور که فاز یک و دو متروی شهری افتتاح کردیم و ۱۱۵۰ کارگاه کوچک و متوسط را در اصفهان افتتاح کردیم. ما برنامه های برایش کارنامه گذاشته داریم و تصمیم را اعلام می دهیم.

رئیس جمهور خاطرنشان کرد: جوانان عزیز! ما می خواهیم جمعه به پای صندوق های آرا بروید. چون می خواهیم برخی از روزنامه ها، سایت ها و نهادها حالیه امنیتی نداشته باشند. می خواهیم همه روزنامه ها، خبرگزاری ها و سایت ها و همه رسانه های نوپا بدون رقیب مسئولین باشند.

ما برای تسلیق حقوق ملت پای صندوق خواهیم رفت. ما برای رفع تبعیض های نابجا به پای صندوق می رویم. نوباوه سلام در آزادی نوباوه سلام در اعتدال، نوباوه سلام در اصلاحات، نوباوه سلام در اصولگرایی معتدل، نوباوه سلام در امید ایرانیان. مردم بدانید پای صندوق خواهیم رفت با شعار نوباوه ایران نوباوه اسلام نوباوه امید.

عضو ارشد ستاد روحانی در قم:

دولت روحانی از فریبکاری و نیرنگ به دور است

ستاد روحانیون دکتر روحانی در قم چند هفته ای است که فعالیت های گسترده ای را آغاز کرده است. این ستاد به صورت مستقیم زیر نظر ستاد مرکزی روحانیون تهران فعالیت می کند ولی برای یک شورای سیاست گذاری مستقل در قم است. برای بررسی فعالیت های این ستاد گفت و گویی با آیت الله سید صادق قادری یکی از اعضای ارشد ستاد روحانیون دکتر روحانی در قم و عضو شورای سیاست گذاری این ستاد انجام داده ایم که در ادامه می خوانید.

"با تشکر از حضور تعالی، بفرمایید ستاد روحانیونی که در قم شکل گرفته به چه منظور تشکیل شده و چه فعالیت هایی را انجام می دهد؟

ستاد روحانیون آقای دکتر روحانی از جمعی از فضلا و روحانیونی تشکیل شده است که در طی یکی دو ماه گذشته به این نتیجه رسیدند برای تأثیر گذاری و انتقال ارزش های انقلاب و امام به بدنه جوان و سایر طبقات اجتماعی یک اتفاق و ستادی را داشته باشند. این ستاد مرتبط با ستاد مرکزی تهران است اما خودمان در اینجا یک شورای سیاست گذاری متشکل از برخی علما و فضلا داریم که افکارهای اصلی فعالیت را بررسی می کنند و ستاد در سه چهار بخش کار می کند. بخش رسانه ای داریم که بیشتر فعالیت در فضاهای مجازی را به عهده دارد. البته مسئله تهیه و توزیع محتوا و ... نیز از وظایف این بخش می باشد که نظریات و دیدگاه های برخی از فضلا و علما را منعکس می نماید. بخش امور میدانی برای قسمی نقاط کشور داریم. با بتوانند افکار و اندیشه هایی که مناسب آن معتقدیم و بر این باوریم که این اندیشه ها و دیدگاه ها برای ارتباط با اندیشه های بلند و مترقی حضرت امام دارد و با اهداف اصیل نهضت و انقلاب هماهنگ است را به سایر مردم در قسمی نقاط کشور برسانند. بخش سوم ارتباط انسجام بین بدنه جوانان آقای دکتر روحانی است و اینکه جنبه های معنوی اخلاقی و روحانی ستادها در سراسر کشور در یک شورای فراگیر و منطقی و عقلانی بشود. هدف اصلی ما این است که خواستیم با تشکیل ستاد روحانیون و جمع شدن جمعی از فضلا و روحانیون و طلاب در کنار هم به مردم بگوییم که حوزه و روحانیت فقط آن چیزی نیست که از رسانه های خاص به مردم القا می شود. روحانیت سنتی سایر مردم گرایش های متعددی دارند و بخشی از آنها به آقای دکتر روحانی معتقدند و بر این باورند و در راستای این اهداف حرکت می کنند.

"با توجه به اینکه علما و فضلایی که این ستاد را تشکیل دادند هر کدام به لحاظ علمی دارای مواضعیتی در حوزه و به لحاظ اجتماعی دارای جایگاهی در میان مردم می باشند، چه ضرورتی آنان را واداشته به این امر مبادرت شوند و ستادی را مستقلا برای حمایت از دکتر روحانی تشکیل بدهند.

دغدغه های که سال های سال در ذهن برخی از کسانی که در نهضت مقدس امام حضور داشتند و یا بعد از وقایع مقدس رنج و مشکلات نظام از آرمان های انقلاب را چشیده و جزو ارکان گرانی و خانواده شهدا و جانبازان هستند و با خودشان به این شرف نائل شدند و از جهتی در کسوت روحانیت و صاحب قلب بیان و بنان هستند ایجاد شده این است که گویا مسیر صحیح انقلاب دارد به انحراف می رود. باورهای مردم به سخره گرفته می شود. با مقدسات بازی می شود و بخشی از ارزش های اخلاقی اساسی از غفلت و هلهله از نور به خودش می گیرد و این چیزی است که متأسفانه در طول تاریخ صدمات زیادی را به کیان دین زده و ما برای حفظ این ارزش ها و برای نجات از آرمان های انقلاب را به این عرصه گذاشتیم.

من چند نمونه از اینها را ذکر می کنم. یکی از آنها بحث نفی خود دین پنداری است. بحث نفی عصاره سازی دین با انقلاب. ارزش های انقلاب. شهدا. دفاع مقدس و امور از این دست. یا یکی از این جنایت هست. پر واضح است که هر گز هیچ جناحی نمی تواند خودش را تمام دین و یا تمام انقلاب قلمداد بکند. متأسفانه الان برخی از احزاب و جناح های درون حاکمیت این گونه می پندارند و بین خود و دین یک رابطه این همانی و ترادف برقرار می کنند. به مردم این گونه می قبولانند و می پذیرانند که در صورت نبود ما دین از بین می رود و رقیب ما دین را دین ستیز و دین گریز است. و به این جهت هر گونه مخالفت با خود یا جناح خود را بی دینی و ضد انقلابی می پندارند. در حالی که این گونه نیست و این حربه را در همه تاریخ اسلام ما به کرات مشاهده نمودیم. تاریخ بنی عباس بهترین نمونه این بازی با مقدسات دینی است. در حالی که در اساس آموزه های دینی هیچ کس حق مصادره دین و ارزش های آن را به نفع خود و طرد و انکار دیگران را اجازه ندارد. قرآن کریم می فرماید: «وَ لا تَقولوا لِمَنْ أَلقی إِلَیکُمُ السَّلامَ لَسْتَ مُؤْمِناً» (نساء/۹۴).

به نظر می آید که هیچ انگار هرگز نباید جناح ها و احزاب خودشان را سوار و موازی با دین بدانند. همانگونه که جناح دیگری نباید خودش را سوار با خرد عقل و تدبیر بداند. هر کدام از اینها ممکن است بخشی از ارزش های دینی را حامل باشند بنابراین برای اینکه بگوییم این رابطه این همانندی بین دین و روحانیت و حوزه ها وجود ندارد با به عرصه امور انتخاباتی و تشکیل یک ستاد گذاشتیم.

نکته بعدی که خیلی در خور توجه است بحث رنگ فریبکاری گرفتن در ساحت انتخاباتی و ساحت حاکمیتی است. ما نگاه می کنیم و می بینیم برخی از این حاصلان تریبون به سادگی با احساسات و افکار مردم بازی می کنند و گویا فریب دادن مردم و عواطف بی را در خودشان واجب دانستند. با اینکه بر اساس آموزه های دینی و روایات مسلم و فراوان فریب دادن مردم یک نوع اثر نقاشیست و بسیار زشت و گناه است. از پیامبر اسلام (ص) و صادقین در این باره روایات فراوانی وجود دارد. در آنها آمده است «مَنْ غَشَّنا فَلَیْسَ مِنّا» لا تَغُشُّوا مُسْلِماً فَإِنَّهُ مَنْ غَشَّ مُسْلِماً فَهُوَ مِنْهُمْ. فریب دادن کسی که به اسلام اعتماد کرده چه مؤمن، چه غیر مؤمن، یک کار حرام، نشایست و کثیفی است. اما به اثرات می بینیم که فراوانی برای کسب رأی به اسلامی و فراوانی دست به هر نوع فریبکاری می زنند. در این سالهای اخیر از سال ۹۲ به این طرف بسیار زیاد دیده شده است.

کاهی با استفاده از ستاد انگاری که خودم امر تحریم جلوه دادن حضور جلوه دادن بخواهند رأی بخشی از توده های فروتنست را کسب بکنند. گاهی بازی کردن با احساسات خاطر ایثار گر و شهدا. گاهی به عنوانی دیگر تا جایی که با زیر به حریم امامان و معصومان (ع) گذاشته شده و این نوع فریبکاری ها که با پشتوانه دینی و مذهبی صورت می گیرد و اعتماد گونه ای است که در هر مؤمن و دیندار جه می رسد به اینکه ما اکسون و ایمان روحانیت بر این دارد و وظیفه دائمی ما هم هست. اما ما را برنتابد و دغدغه شد و نگران کرده که برای زدودن این زنگار از چهره زیبای انقلاب و نظام و خیزش و دست به دست هم بدهیم تا جایی که ممکن است این نگرانی را برطرف بکنیم و آن واقعی را که برای ما ممکن و میسور بود این است که بیاییم در این قالب قرار بگیریم ستادی را تشکیل بدهیم و گمان می کنیم که آقای دکتر روحانی در بین نامزدهای موجود به آرمان های ما نزدیکتر است. کسی است که کار فریبکاری و نیرنگ به دور است.

در آن روایت که از پیغمبر اکرم (ص) نقل شده و در مجامع روایی ماست آمده که یکی از صحابی آن حضرت را به مهمانی فرا می خواند. وقتی آن صحابه با سر کاتی فریبکارانه می خواهد که شما نمی دهیم چرا به در اتاق های خصوصی می گویید اجازه نمی دهیم روحانی انتخاب شود. شما فکر می کنید روحانی نباشد برجام از بین می رود و تحریم برمی گردد. فکر می کنید می توانید فضای مجازی را مسدود کنید. فکر می کنید می توانید فضای اقتصادی را در دانشگاه ها برگردانید. مردم این اجازه را به شما نمی دهند.

او با بیان اینکه ما تسلیم آزادی هستیم. اظهار داشت: ما تنش را نخواست نداریم. ما ایران آرام را می خواهیم. ما در این مدت تلخ هایی را تحمل برداشتیم و باید تلخ هایی را تحمل در آینده برداریم. ما خطر تهران و اصفهان را تامین احتمال کردیم این خطر در دولت دوازدهم باید تمام شود. ما تصمیم گرفتیم فردا که بر کرسی بین المللی را در اصفهان ایجاد کنیم و می خواهیم آن را در دولت دوازدهم تکمیل کنیم. ما می خواهیم برای اشتغال جوانان تحصیل کرده تست به دست خود بدهیم نه با شعار بلکه با عمل.

رئیس جمهور خاطرنشان کرد: کسانی که در هشت سال نوم حالی ایجاد کردند آنهایی بودند برای شما اشتغال مبتلایی ایجاد کنند؟ ما اشتغال بدون منت و حالی ایجاد می کنیم. همانطور که در سال ۹۵، ۹۵۰ هزار شغل ایجاد کردیم. کسانی که نفره شدند را بمن نفرستان نگاه کنید. آنها بدون پشتوانه پول و رتبه دیگری هم دارند. همچنین به کارنامه آنها نگاه کنید. با کارنامه است که می توان تصمیم گرفت.

او گفت: می گویند این دولت یک کار انتشار بزرگی انجام داده است. می گوییم چه کاری؟ می گویند سال ۹۲ به فکر رفع تحریم بودند. بعد به فکر کاهش تورم و رونق بوده است و اینک افتتاح می کند. می گویند اول ۹۲ افتتاح می کردید. ما با تدبیر و تلاش بالغ و تامین اعتبار است. می سازیم و بعد بالغ با افتتاح افتتاح می کنیم. همانطور که در زندگی شدن جهان افتتاح کردیم همانطور که فاز یک و دو متروی شهری افتتاح کردیم و ۱۱۵۰ کارگاه کوچک و متوسط را در اصفهان افتتاح کردیم. ما برنامه های برایش کارنامه گذاشته داریم و تصمیم را اعلام می دهیم.

رئیس جمهور خاطرنشان کرد: جوانان عزیز! ما می خواهیم جمعه به پای صندوق های آرا بروید. چون می خواهیم برخی از روزنامه ها، سایت ها و نهادها حالیه امنیتی نداشته باشند. می خواهیم همه روزنامه ها، خبرگزاری ها و سایت ها و همه رسانه های نوپا بدون رقیب مسئولین باشند.

ما برای تسلیق حقوق ملت پای صندوق خواهیم رفت. ما برای رفع تبعیض های نابجا به پای صندوق می رویم. نوباوه سلام در آزادی نوباوه سلام در اعتدال، نوباوه سلام در اصلاحات، نوباوه سلام در اصولگرایی معتدل، نوباوه سلام در امید ایرانیان. مردم بدانید پای صندوق خواهیم رفت با شعار نوباوه ایران نوباوه اسلام نوباوه امید.

مصطفی محسن:

روحانی شعار غیرواقعی نمی دهد

مصطفی محسن فعال سیاسی اصلاح طلب معتقد است شاخص ها حرکت دولت را در مسیر صحیح نشان می دهد و می گوید شخصیت آقای روحانی اینگونه نیست که اگر شعاری دهد غیرواقعی باشد او با شناخت از خود و تیم قوی اش سخن می گوید.

مصطفی محسن روز یکشنبه در نشستی خبری با اشاره به اینکه باید تلاش کرد که انتخاباتی با شکوه مطالبه و رقابتی با حداکثر آگاهی مردم نسبت به شرایط کشور برگزار شود. افزود: باید دولتی انتخاب شود که با اکثر آحادی بیشتر و منسجم تر به مسیر کنونی ادامه دهد.

وی با بیان اینکه پس از انتخابات نیز باید با رویکردی علمی، نقاط ضعف دولت را نقد کرد. افزود: باید دولتی حداکثری تشکیل داد و مردم نیز در سال ۹۲ و ۹۴ نشان دادند که با توجه به زمینه ای که جنبش اصلاحات در سطح جامعه دارد می توانند با هم همان فرآیند سال های گذشته را طی کردن. فعال سیاسی اصلاح طلب با تأکید بر اینکه هنوز دولت روحانی در زمینه های ملت اقتصاد فرهنگ توسعه علمی و سیاسی به دنبال حل مشکلاتی است که با ارث برده است. اضافه کرد: مردم باید بدانند که دولت دوم آقای روحانی با دولت کنونی بسیار متفاوت خواهد بود. با شاخص های انجام شده می دهد که عملکرد دولت در چهار سال گذشته خوب بوده است اما هنوز به نقطه مطلوب نرسیده. این معین به بیان آماری از عملکرد دولت پرداخت و تصریح کرد: سهم هفت از درآمد کشور در سال ۹۳ تا سال ۹۴ از ۹۱ میلیارد دلار به ۲۱ میلیارد دلار کاهش یافته و از انجامی نیز از ۸-۲۰ میلیارد دلار که تشکیل دهنده مبلغی بودن آن نسبت به صادرات است در سال ۹۵ مثبت شده است. وی با بیان اینکه این شاخص ها نشان دهنده حرکت دولت در مسیر صحیحی وجه خاطر نشان کرد: می خواهیم مردم دوباره دولت روحانی را برای پاکاری انتخاب کنند. وزیر علوم دولت اصلاحات با اشاره به مناظره ها بخصوص مناظره دوم بین نامزدها اظهار داشت این مناظره برای این بود که مردم بیشتر با برنامه های نامزدها آشنا شوند و اگر برنامه نباشد وجود ها چیزی نوظهور و تهی از واقعیت و بلاهت است. معین افزود: مردم می توانند با یک جستجو در فضای مجازی، گذشته نامزدها را مشاهده کنند. در حال داشتن مسئولیت مهم نیست بلکه مهم ادای دین و پاسخگویی به جامعه و مردم در زمان مسئولیت است. وی با بیان اینکه در مناظرات و سخنرانی های رقبای دولت مجموع برنامه ای از آینده مشاهده تصریح کرد: دو نوع خبر در فضای دولت غیر اخلاقی و نهادهایی بود. دولت در این حالت دفاعی قرار نخواهد و باید داشت. که مناظره جای مجموع نیست بلکه جایی برای ارائه گفتمان است. وی در این مناظرات سخنان با تهمت قرار نخواهد و تصریح طرف مقابل بود که باعث فریبی شدن آن می باشد. این فعال اصلاحات با انتقاد از سبک و طراحی این نوع از مناظره ها گفت: ساختار این نوع از مناظرات بسیار معیوب بود و حتی مجری باید در مناظرات به شکلی فعال می کرد که مانع شکستن ساختار هایی شد و اینگونه نمی شود که در جلسه ای سه ساعته هر حرفی که زده شد دیگر تمام شود. معین با بیان اینکه ساختار مناظرات درست نیست تصریح کرد: باید از هنگ حرمت حاقت گری های غیرواقع بسنده در مناظرات پرهیز می شد و انتظار این است که عملکرد افراد و انتظارات مردم از آنها موجود می قرار گیرد. در عین حال نیز باید صداقت پاسخگو باشد.

تحلیل مرتضی مبلغ از مناظره دوم:

جذب آرای خاکستری به نفع «روحانی»

معاون سیاسی وزارت کشور در دولت اصلاحات درباره آرای خاکستری در انتخابات ریاست جمهوری گفت: به نظر می رسد هنوز بخشی از جامعه که تحت عنوان آرای خاکستری شناخته می شوند. تصمیم قطعی برای حضور در انتخابات نگرفته اند. زیرا نسبت به عملیاتی بودن وجود و وعده هایی که نامزدها مطرح

سیاسی، اجتماعی، فرهنگی، علمی، ورزشی و هنری

امین

صاحب امتیاز و مدیر مسئول: حیدر شیخی

قائم‌مقام مدیر مسئول و سردبیر: حسین عبدالهی

تلفن: ۲۲۹۰۲۲۰۹ - ۲۲۹۰۱۷۷۰ صندوق پستی: ۳۷۱۸۵/۱۶۹۰

www.emameamin.ir emameamin@yahoo.com

قزل سبح ۴/۲۸ طلوع آفتاب: ۴/۲۰ قزل ظهر: ۱۳/۰۴ قزل مغرب: ۲۰/۲۱

دوشنبه ۲۵ اردیبهشت ماه ۱۳۹۵ - سال بیستم - شماره ۴۳۷۲

در توکل کردنت
همین بس که هیچ کس جز خدا را
جریان بخش روزی خود ندانی.

جهت اشتراک نسخه دیجیتال روزنامه امین کد ۱۲۱ را به ۳۰۰۰۹۲۵۲ ارسال کنید و در قرعه کشی ۱۰۰ میلیون ریال شرکت کنید.

اخبار

آیت‌الله علوی گرگانی:

دیر کردیانگی برکت را از زندگی می‌گیرد

یکی از مراجع تقلید گفت: تعدد دیر کرد توسط بانک‌ها سر رابه سنوه می‌آورد و دریافت آن برکت را از زندگی می‌برد.

آیت‌الله سید محمد علی علوی گرگانی ظهر یکشنبه در دیدار مدیر شعب بانک صادرات قم که در حاشیه این مرجع تقلید برگزار شد، اظهار داشت: از پیامبر گرامی اسلام(ص) سوال کردند چه عملی نزدیک‌ترین به کفر و محبوب‌تر است؟ ایشان فرمودند همیشه انفاق‌ها را در خیر مردم قرار دهید اول پدر و مادر، دوم خویشاوندان و سوم همسایه و مساکین وی اظهار داشت: خداوند می‌گوید هر کار خیری که انجام می‌دهید می‌بینید این بدان معنی است که فکر نکنید کارهایتان هدر می‌رود و هیچ قسمی برنمی‌گردد مگر آن که نوشته می‌شود مرجع تقلید شیعیان افزود: در برخی اعمال همچون نیت اعمال‌ها مجهول دارند اما خداوند به آنها پاسخ آگاهانه و می‌بیند و نیت می‌کند وی اضافه کرد: چون خداوند از همه چیز آگاه است، کار سخت می‌شود و باید بیشتر مراقب عمل و حقوق مالی دیگران باشیم و در این بین رعایت حقوق مالی قرار سخت‌تر است زیرا در عمل امید بخشش است اما در مالی که صاحب حق راضی نشود خداوند راضی نمی‌شود آیت‌الله علوی گرگانی ابراز کرد: خداوند می‌فرماید سعی کنید در طول عمر تان هیچ گاه حق‌تان را در گرو حقوق مردم نگذارید زیرا گاه من مشغول هستند عملی راضی می‌شوند و برخی دیگر سخت می‌گیرند وی اظهار کرد: از آیات دیگران عدی دارد مثلا فردی همسر خود را به طلاق می‌دهد و به نفقه او را می‌دارد خداوند در این لحظه بسیار غضب می‌کند اسناد سطوح مالی خود را تصریح کرد: اگر بانک عمیاره با حقوق مالی افراد سر نیست اگر کارکنان بانک‌ها باید سعی کنند خود را در گرو حقوق مردم نگذارند و با می‌توانند دیر کرد دریافت نکنند و اگر می‌گیرند به میزانی باشد که به مردم لطمه نزند وی افزود: دل مسکین زیر، کاری که مردم را به سنوه می‌کشد دیر کرد بانک‌هاست اینکه حقوق هدر رای اگر کارکنان بانک در مسیر است کاری کنید با نظافت بالاتر برای حفظ دیر کرد راضی شوند وی اضافه کرد: همه باید طوری رفتار کنند که در کانون زندگی شان نرود.

تولیت حرم حضرت معصومه (س):

حج عزت مندانه مورد توجه مسئولان کشور باشد

تولیت آستان مقدس حضرت معصومه(س) گفت: حج عزت مندانه مورد تامل و اهمیت جدی است که باید مورد توجه مسئولان کشور باشد.

آیت‌الله سید محمد سجادی روز یکشنبه در دیدار رئیس سازمان حج و زیارت افزود: انقلاب اسلامی ایران در شرایطی به پیروزی رسید که نظام شاهنشاهی برای بقای خود به ابرقدرت‌های غرب و شرق باج می‌داد تا از او حمایت کنند ولی آنچه که مردم ایران را در برابر این قدرت‌ها پیروز گردانید عزت و اقتدار بود بنابراین نباید گذاشت این عزت و اقتدار با کوتاه آمدن و غیره لطمه ای ببیند وی با بیان این که دولت عربستان با توجه به افق های رنج داده در قضیه منا نیازمند حضور ایرانیان در مراسم حج می‌باشد افزود: شما به عنوان نماینده کل نظام اسلامی در مناسک حضور ایرانیان در مراسم حج هستید و باید بدانید که اسلام و پایه نظام اسلامی بر اقتدار و عزت است امام جمعه موقت قم حفظ عزت و اقتدار حجاج ایرانی را همسو با عقل و منطق و دور از افراط و تفریطی عنوان کرد و گفت تاکید بر عزت مسلمانی با همگرایی ندارد چرا که عزت و اقتدار با عقل و منطق سازگار است ولی با کوتاه آمدن ناسازگاری دارد سعیدی همچنین از که هر چه بهتر خدمات به حجاج ایرانی بیت الله الحرام از مسئولان خواستار شد. حمید سجادی رئیس سازمان حج و زیارت نیز در این دیدار با اشاره به مذاکرات صورت گرفته با مسئولان عربستانی گفت در اصلی مذاکرات صورت گرفته مطالبات ایران تامین شد و تمام تلاش ما برگزاری حجی عزت مندانه در شان حجاج ایرانی و همراه با امنیت است.

رئیس هیأت نظارت شورای نگهبان در استان قم:

ناظران نباید در امور اجرایی انتخابات مشارکت داشته باشند

رئیس هیأت نظارت شورای نگهبان در استان قم با بیان اینکه ناظران نباید در روند اجرایی انتخابات مشارکت داشته باشند گفت داشتن روحیه عطفی و ترحم ناظران یکی از مشکلات است چرا که این افراد در زمان شروع شدن شمارش معتبر از انتخابات کمتر کسی در حالی که چشمان تیزبین ناظران باید بصورت مستمر نظارت گر مشارکت معتبر باشد.

عمرت‌الله لطفی در گردهمایی ناظران پنجمین دوره انتخابات شورای اسلامی شهر و روستا که در سالن همایش‌های شهرداری قم برگزار شد با بیان اینکه انتخابات نباید با قوانین نظام اسلامی مغایرتی داشته باشد اظهار کرد: امور جامعه باید با انگیزه برای مردم از شرکت در انتخابات دنبال شود در حالی که قبل از جمهوری اسلامی ایران این روند را مشاهده نمی‌کردیم.

کاریکاتور

واکنش فالیباف به هواداران چشمگیر روحانی در آزادی!

طرح: شهاب مقصودزاده

استاندار قم:

مردم مراقب اختلاف افکنی های افراد سودجو باشند

استاندار قم با اشاره به ضرورت تامین امنیت انتخابات و برخورد با افراد اخلال گر، گفت: مردم مراقب اختلاف افکنی های افراد سودجو در ایام انتخابات باشند.

سید مهدی صافی در جلسه ستاد انتخابات استان قم با اشاره به ضرورت هوشیاری مردم در برابر افرادی که قصد تحریک احساسات آن ها را دارند، افزود: جریان هایی که به دنبال اختلاف افکنی است، با بعضی رفتار نادرست سعی در ایجاد تشویش و ناامنی دارند.

وی تامین امنیتی انتظامی در سطح استان را از مهمترین پیش نیازهای برگزاری انتخابات دانست و افزود: دست مسئولان امنیتی باید هرگونه حرکت تحریک آمیز را رصد کنند و با آن برخورد جدی داشته باشند، وی با بیان این که انجام بسیار خوبی بین برگزار کنندگان انتخابات وجود دارد، ابراز امیدواری کرد: با مشارکت حداکثری مردم شاهد انتخاباتی باشکوه در سراسر کشور باشیم.

رئیس ستاد انتخابات استان قم نیز در این جلسه با اشاره به گذشت حدود چهار ماه از آغاز فعالیت های این ستاد گفت: در این مدت جلسه های ستاد انتخابات به صورت منظم برگزار شده و نقاط ضعف و قوت مورد بررسی قرار گرفته است.

احد جمالی رئیس ستاد انتخابات استان قم افزود: پس از آغاز فعالیت های ستادهای تبلیغاتی کاندیداها به صورت مستمر جلسه های کاندیداها و نمایندگان آن ها توسط ستاد انتخابات رصد می شود.

انتخابات نوزدهمین دوره ریاست جمهوری همزمان با انتخابات پنجمین دوره شورای اسلامی شهر و روستا و میان دوره ای نهمین دوره مجلس شورای اسلامی، ۲۹ اردیبهشت ماه جاری در سراسر کشور برگزار می شود.

رئیس سازمان جهاد کشاورزی استان قم خبر داد:

تحقق ۹۵ درصد از پروژه های اقتصاد مقاومتی بخش کشاورزی قم

رئیس سازمان جهاد کشاورزی استان قم گفت: ۹۵ درصد از پروژه های اقتصاد مقاومتی قم در حوزه کشاورزی تحقق یافته است و رشد خوبی در تولید محصولات کشاورزی داشته ایم.

محمدرضا طالبی عصر دیروز در در نشست خبری که در سازمان جهاد کشاورزی استان قم برگزار شد عنوان کرد: ۹۵ درصد از پروژه های اقتصاد مقاومتی قم در حوزه کشاورزی تحقق یافته است و رشد خوبی در تولید محصولات کشاورزی داشته ایم.

رئیس سازمان جهاد کشاورزی استان قم افزود: در حوزه کشاورزی در طول سه سال گذشته نیز بیش از ۲۲۵۰ شغل ایجاد شده که بخش قابل توجهی از آن پایدار است وی خاطرنشان کرد: در این مدت همچنین بالغ بر ۲ هزار هکتار از اراضی کشاورزی با اعتبار ۳۳ میلیارد تومان تحت پوشش آبیاری تحت فشار یافته است طالبی در حوزه گندم تصریح کرد: در سال گذشته ۶ و نیم میلیون تن خرید گندم در قم افزایش یافته است که در این راستا تا پایان سال خرید گندم به ۳۰ هزار تن خواهد رسید وی اظهار کرد: در زمینه کشاورزی به پیشرفت های خوبی رسیده ایم و در این حوزه ۲۵ دهم درصد رشد داشته ایم رئیس سازمان جهاد کشاورزی استان قم بیان کرد: یکی از فعالیت های مهم در روند تولید توسعه گلخانه بسته در سطح استان قم است ضمن اینکه در سال ۹۵ در حدود ۲ هزار هکتار باغ های استان افزایش یافته است وی با اشاره به صادرات گفت: در طول سه سال گذشته ۱/۲ میلیارد تومان صادرات در حوزه کشاورزی اتفاق افتاده است که تنها در سال گذشته ۲۵ میلیون دلار صادرات داشته ایم طالبی عنوان کرد: یکی از برنامه های راهبردی کاهش مصرف آب است که با اجرای طرح های آبیاری با ۲۰ درصد کاهش مصرف آب صورت گرفته است وی خاطرنشان کرد: در سال گذشته همچنین ۱۰۱ کیلومتر لوله گذاری در بخش کشاورزی انجام شد و در جهت نوسازی روش های آبیاری ۱ هزار و ۱۸۵ هکتار در اراضی در دست اجرا است.

در دولت یازدهم انجام شد

اجرای ۷۵ کیلومتر روکش و بهسازی محورهای روستایی در قم

مدیر کل راه و شهرسازی استان قم گفت: در دولت یازدهم ۷۵ کیلومتر روکش و بهسازی محورهای روستایی، ۴۰ کیلومتر احداث محور و ۱۲ نقطه حادثه خیز این استان بهسازی شده است.

حسن صبوری افزود: اجرای زیرسازی و آسفالت محور جنت آباد به سمت جاده کاشان با سه هزار ۵۰۰ میلیون ریال، تکمیل محور قم- قنوات (روشنایی، جدول گذاری و آسفالت) با چهار هزار میلیون ریال، احداث قطعه دوم محور قم- جعفریه با ۲۰ هزار میلیون ریال از اقدامات این اداره کل بوده است.

وی اضافه کرد: اصلاح نقطه حادثه خیز سه راهی کهک- قلعه بون و بهسازی و روکش آسفالت محور احمد آباد قمرود- کهک سفید با اعتبار هشت میلیارد و ۲۳۰ میلیون و ۵۶۶ هزار، بهسازی و روکش آسفالت راه های روستایی حوزه استحفاظی با اعتبار ۱۹ میلیارد و ۸۹۵ میلیون و ۲۲۶ هزار، اجرای رفوژ وسط و جدول گذاری محور قم- قنوات با اعتبار ۹ میلیارد ریال از جمله اقدامات این اداره کل در محورهای روستایی می باشد.

به گفت وی، تکمیل نهر و رفوژ وسط و جدول گذاری محور قم- قنوات با اعتبار ۲ میلیارد و ۲۲۴ میلیون ریال، زیرسازی و آسفالت از خروجی مبارک آباد به سمت جاده قنت کلا سراجه با اعتبار سه میلیارد و ۲۳۱ میلیون ریال، اجرای آبنیه فلزی و زیرسازی محور جنت آباد به جاده کاشان با اعتبار ۲ میلیارد و ۲۴۲ میلیون ریال و احداث روشنایی تقاطع اتوبان کاشان تا مبارک آباد با اعتبار پنج میلیارد و ۲۷۲ میلیون ریال نیز در طول چهار سال گذشته انجام شده است.

صبوری گفت: بهسازی و روکش راه روستاهای سارید خانوس، علی آباد نوران، جریک آقاج، کمربندی کلوان، قمرود تاج خاتون و نیجه جمعا به طول ۴۰ کیلومتر با اعتبار ۲۱ هزار میلیون ریال در خرداد سال گذشته به اتمام رسید.

نامه محرمانه

تکذیب دفاع آیت‌الله مکارم از نامزدهای ریاست جمهوری

دفتر آیت‌الله ناصر مکارم شیرازی از مراجع تقلید با صدور اطلاعیه ای اعلام کرد: این مرجع تقلید همانطور که بارها اعلام داشته، از هیچ یک از نامزدهای انتخابات ریاست جمهوری دفاع نمی کند و تمام شایعاتی که در این زمینه منتشر می شود بی اساس است. به گزارش روز یکشنبه ایرنا به نقل از پایگاه اطلاع رسانی آیت‌الله مکارم شیرازی، در این اطلاعیه آمده است: به اطلاع عموم مردم عزیز ایران اسلامی می رساند که حضرت آیت‌الله مکارم شیرازی همانطور که بارها اعلام داشته از هیچ یک از نامزدهای انتخابات ریاست جمهوری دفاع نمی کند و تمام شایعاتی که در این زمینه منتشر می شود بی اساس می باشد. این اطلاعیه ادامه یافته است البته توصیه ایشان به همه مردم عزیز حضور هر چه باشکوه تر در انتخابات پیش رو می باشد و از آنها می خواهند به نامزدی که اصلح بودن آن شرعا و ایشان ثابت شده است رای دهند.

مطالب مطرح شده در باره مدرک دکترای رییس جمهور کذب است

وزیر علوم در واکنش به ادعاهای مطرح شده درباره رساله دکتری رییس جمهور گفت: فیلم دفاع دکتر روحانی کاملا موجود است و دانشگاه محل تحصیل کاملا اعتبار مدرک وی را تایید کرده است. دکتر محمد فرهادی در حاشیه مراسم امضا تفاهم‌نامه همکاری ویژه دکتری بین صندوق رفاه دانشجویان و بانک توسعه تعاون که امروز در وزارت علوم برگزار شد در خصوص ادعای سرقت علمی دکتر حسن روحانی رییس جمهور تاکید کرد: فیلم دفاع آقای روحانی موجود است و دانشگاه محل تحصیل مدرک ایشان را تایید کرده است. وی در ادامه تصریح کرد: ادعای فرد مورد نظر در خصوص سرقت رییس جمهور از کتاب او و استفاده رییس جمهور از بخشی از کتاب در رساله خود یک دروغ است. کاملا اشتباه است چرا که رییس جمهور از این کتاب به عنوان رفرنس در رساله خود استفاده کرده و هیچ سرقت علمی در کار نبوده است.

نوکنده و بیش از ۴۰۰ مجروح در زلزله خراسان شمالی

سرپرست سازمان پزشکی کشور آخرین آمار و وضع مصدومان زلزله شنبه شب در خراسان شمالی را اعلام کرد. بیر حسین کولیوند تعداد مصدومان زلزله ۵ و ۴ دهم ریشتری منطقه بیش قلعه خراسان شمالی را تا این لحظه بیش از ۴۰۰ نفر اعلام کرد و گفت از این تعداد ۲۳۲ نفر سرپایی درمان شدند و ۵۴ نفر از مصدومین در بیمارستان جمهوری امام حسین(ع) بجنورد که دیوار و ساختمان قبل از زلزله توسط دکتر هاشمی افتتاح شده بود تحت درمان قرار گرفتند. همچنین ۲ نفر در بیمارستان پورسینای آشخانه و ۲ نفر در بیمارستان امام خمینی شیروان بستری شدند و تحت درمان قرار دارند. رئیس سازمان پزشکی کشور افزود: ۲۹ مصدوم این حادثه تحت عمل جراحی قرار گرفته‌اند و در این حادثه متأسفانه ۲ نفر، یک خانم ۵۴ ساله از روستای اسکر و یک دختر ۱۴ ساله از روستای قره جه فوت کردند.

تکذیب پرداخت برای بازماندگان حادثه‌دیدگان

سازمان هفتمین بازماندگان با انتشار بیانیه ای، ادعای برخی رسانه ها مبنی بر برگرداندن بازماندگان حادثه دیده ها در آستانه انتخابات برای خرید رای بی اساس دانست. به گزارش ایرنا برخی رسانه های مدعی دولت روز یکشنبه ادعا کردند هیئت حسن روحانی چند روز مانده به انتخابات بازسازی بانک های گسترده به کسانی که بازماندگان آنها قبلا حادثه دیده بودند از پرداخت بودجه بازماندگان به آنها خبر داده. آنها این اقدام ادعا شده را حرکتی مشکوک و پوپولیستی برای خرید رای مردم دانستند. سازمان هفتمین بازماندگان با هیچ‌گونه اقدام کرد هفتاد و پنجمین مرحله پرداخت بازماندگان مربوط به اردیبهشت ماه سال ۱۳۹۶ ساعت ۲۹ سه شنبه بیست و ششم اردیبهشت ماه به حساب سرپرستان حقوق واریز می شود.

راکانی به یک سال حبس محکوم شد

نماینده پیشین مجلس شورای اسلامی و عضو جبهه پایداری به دنبال شکایت وزارت نفت به یک سال حبس تعزیری محکوم شد. به گزارش ایرنا، وزارت نفت نوشت: شعبه ۹ دادگاه کیفری یک تهران پس از رسیدگی به شکایت دوم اردیبهشت ماه علیرضا راکانی را به جرم نشر مطالب خلاف واقع به یک سال حبس تعزیری محکوم کرد. راکانی همزمان به ۷۴ درصد از نشست لحسن روزنامه شاکیان مسلمان برخی از افراد و وزارت نفت را به افشای سازمان یافته و پیوسته رانت خواری، پورسانت‌گیری، پرداخت هشت دلار حق دلالی اپوزیسیون به افراد خاص برای فروش هر بشکه نفت متهم کرده بود. وزارت نفت در پی این اظهارات از راکانی به مراجع قضایی شکایت کرد.

نوعین کار کردن خاص رئیسی به استاد تجریش

امیرحسین مدرس تجریشی عصر دیروز با انتشار متنی به سخنان ابوالقاسم خلیلی درباره محمدرضا تجریش واکنش نشان داد. امیرحسین مدرس با انتشار پستی در اینستاگرام خود نوشت: آقای ابوالقاسم خلیلی پیش از انداختن فاضلاهای خلاء به گردن دیگران، - از آدب و گردن خودپیروز با احترام امیر حسین مدرس ابوالقاسم خلیلی روزنامه در همایش بخشکان خلیلی ابراهیمی رئیسی انجام کرده بود که دولت یازدهم آنقدر دستش خالی است که آوردن یک بیمار سرطانی محمدرضا تجریش کشته است.

از کاندیدای خاصی حمایت نمی کنم

رئیس مجلس شورای اسلامی در پاسخ به سوالی مبنی بر اینکه مطرح می شود رئیس مجلس از کاندیدای خاصی حمایت کرده است، گفت: در این باره دو تا سه بار از من سوال شده. عرض می کنم در انتخابات آینده بخشی از انتخابات مربوط به انتخابات قوه مجریه و بخشی مربوط به انتخابات شورای اسلامی است. بنده هیچ وجهی نمی‌بینم که رئیس قوه مقننه به هر دلیلی نظری بدهد راجع به کاندیداهایی که مربوط به سمت قوه مجریه هستند.

خبر

دکتر جلالیان کاندیدای شورای شهر قم تاکید کرد:

لزوم حضور افراد متخصص و شایسته در شورای شهر

کاندیدای شورای شهر قم گفت: امروز شورای شهر قم باید گام‌های جدی در جهت حل معضلات شهری بردارد چرا که در غیر این صورت و انجام اقدامات غیر موثر شاهد رشد بحران زیست محیطی خواهیم بود.

دکتر جلالیان در جمع فرهنگیان قم با اشاره به عدم توازن منطقه ای در مناطق شهر قم و آسیب های ناشی از صدور پروانه آپارتمانی نشده در نقاط مرفه نشین، اظهار داشت: در حال حاضر مردم عادی جهت گرفتن پروانه و تراکم در بعضی نقاط با مشکل اساسی مواجه هستند و این در حالیست که عده ای با رانت و رابطه در همان منطقه پروانه های تاسیس ساختمان چند طبقه را اخذ می کنند.

جلالیان تصریح کرد: فرسودگی بافت‌های حمل و نقل شهری آلودگی محیط زیست را به بالاترین نقطه ممکن در مدتی اندک خواهد رساند و برای این که شاهد شهر دیگری چون اراک نباشیم باید در شورای شهر افرادی را وارد کنیم که در مرتبه اول دلسوز و در مرتبه دوم صاحب تخصص و تعهد باشند.

وی افزود: باید برای ایجاد شورای شهر مطلوب باید از نخبگان و خیرگان مسائل شهری بهره برد که همبستگی و تعامل این دو می تواند بحران شهری قم را از بین ببرد.

جلالیان افزود: چرا افراد و مجلس محترم حضرت معصومه(س) باید برای یک وسایل نقلیه خود در اطراف حرم مطهر با این مشکلات اساسی مواجه باشند.

وی تصریح کرد: چرا سفره قیمت نوری در کنار منازل شهروندان قم وجود دارد ولی آنچنان که باید و شاید از آن در حل معضلات فرهنگی و اجتماعی شهر استفاده نمی شود.

جلالیان بیان داشت: مردم باید افرادی را برای حضور در شورای شهر انتخاب نمایند که از تخصص و شایستگی لازم برای حضور در این نهاد تصمیم ساز برخوردار باشند.

وی در پایان از مردم شریف استان درخواست کرد در انتخابات ۲۹ اردیبهشت ماه با حضور پررنگ و انتخاب افراد شایسته هم در انتخابات ریاست جمهوری و هم در انتخابات شورای شهر حماسه لازم را به عمل آورند.

اینفوگرافی
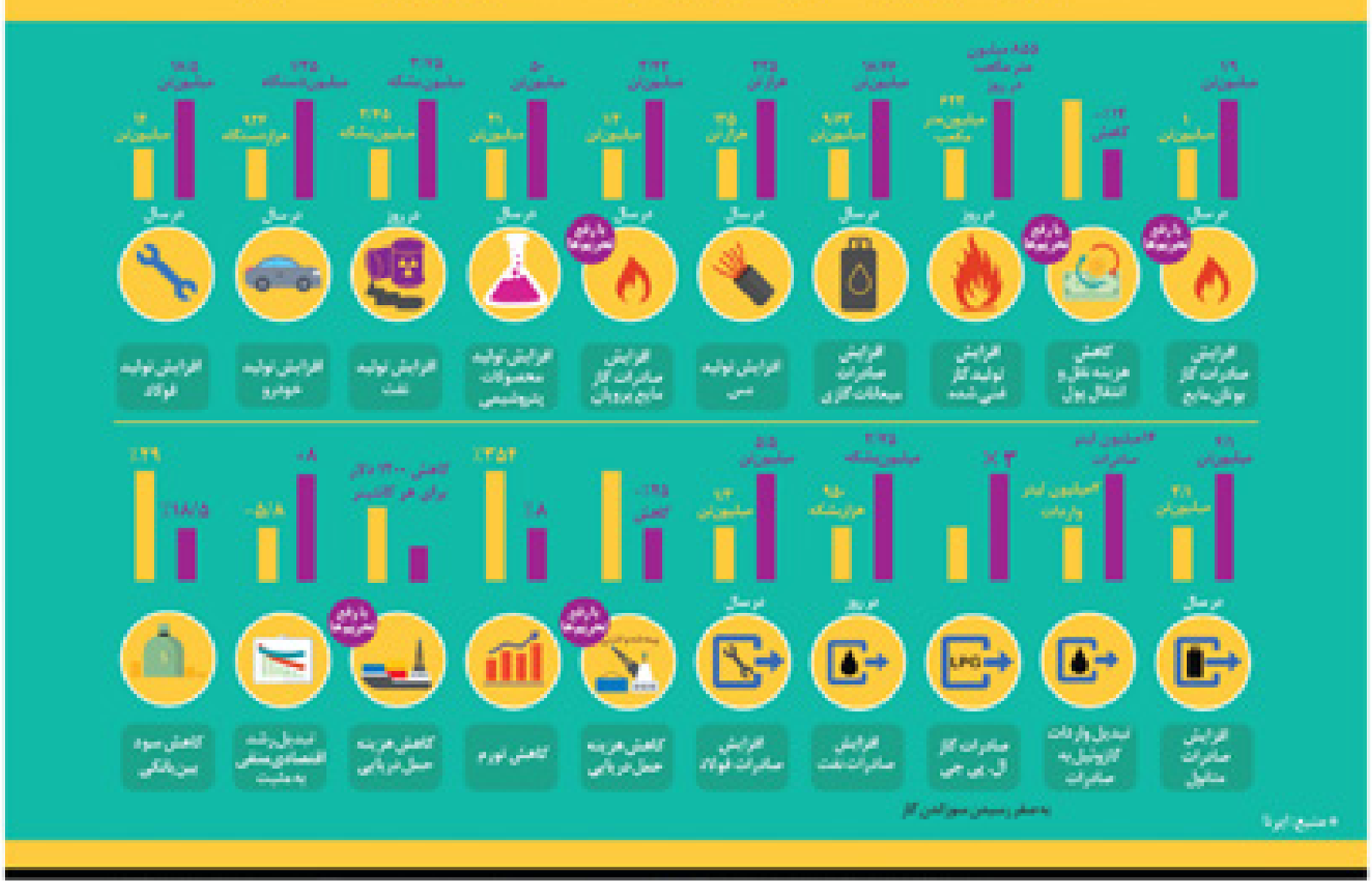
دستاوردهای دولت یازدهم در عرصه‌های مهم اقتصادی