ایران

روزنامه صبح ایران

شنبه • ۲۲ آبانماه ۱۳۹۵ • ۱۴ صفر ۱۴۳۸ • ۱۲ نوامبر ۲۰۱۶ • شماره ۴۲۴۵ • سال نوزدهم • ۱۰۰۰ تومان

وزیر تعاون، کار و رفاه اجتماعی:

مبارزه با فقر، استراتژی مهم دولت است

وزیر تعاون، کار و رفاه اجتماعی با تاکید بر این که مهم‌ترین استراتژی دولت تدبیر و امید مبارزه با فقر است، گفت: فقر زیر شعارهای بی‌محتوا محو نمی‌شود بلکه فقر را عقلانیت و سخت کوشی از بین می‌برد.

علی ربیعی عصر پنجشنبه در گردهمایی تشکلات کارگری، بازنشستگان و مددجویان کار، تعاون و رفاه اجتماعی که در تالار کل تامین اجتماعی خوزستان برگزار شد اظهار کرد: از بین رفتن فقر در یک جامعه نیاز به ترک و برنامه‌ریزی درست دارد و گرنه با دادن ۲۵۰ میلیارد دلار و بی‌برنامگی و کار غیر کارشناسی فقر از بین نمی‌رود. وی با تاکید بر این که جامعه‌ای که در آن صداها شنیده نشود محکوم است فریاد صدای افراد ضعیف جامعه همیشه کمتر به گوش می‌رسد چرا که صدای بلند و تریبون ندارند برای همین وظیفه داریم گوش‌هایمان را برای آن‌ها تیزتر کرده و به آن‌ها نزدیک‌تر کنیم. وزیر تعاون، کار و رفاه اجتماعی بیان کرد: همیشه از قول ضعفا و فقرا صدای حرف می‌زنند که می‌خواهند سو استفاده کنند برای همین ما وظیفه داریم شرایطی فراهم کنیم که صدای آن‌ها را بشنویم وی تصریح کرد: توانست و حالی توانی است که می‌خواهد صدای ضعفا را بشنود و...

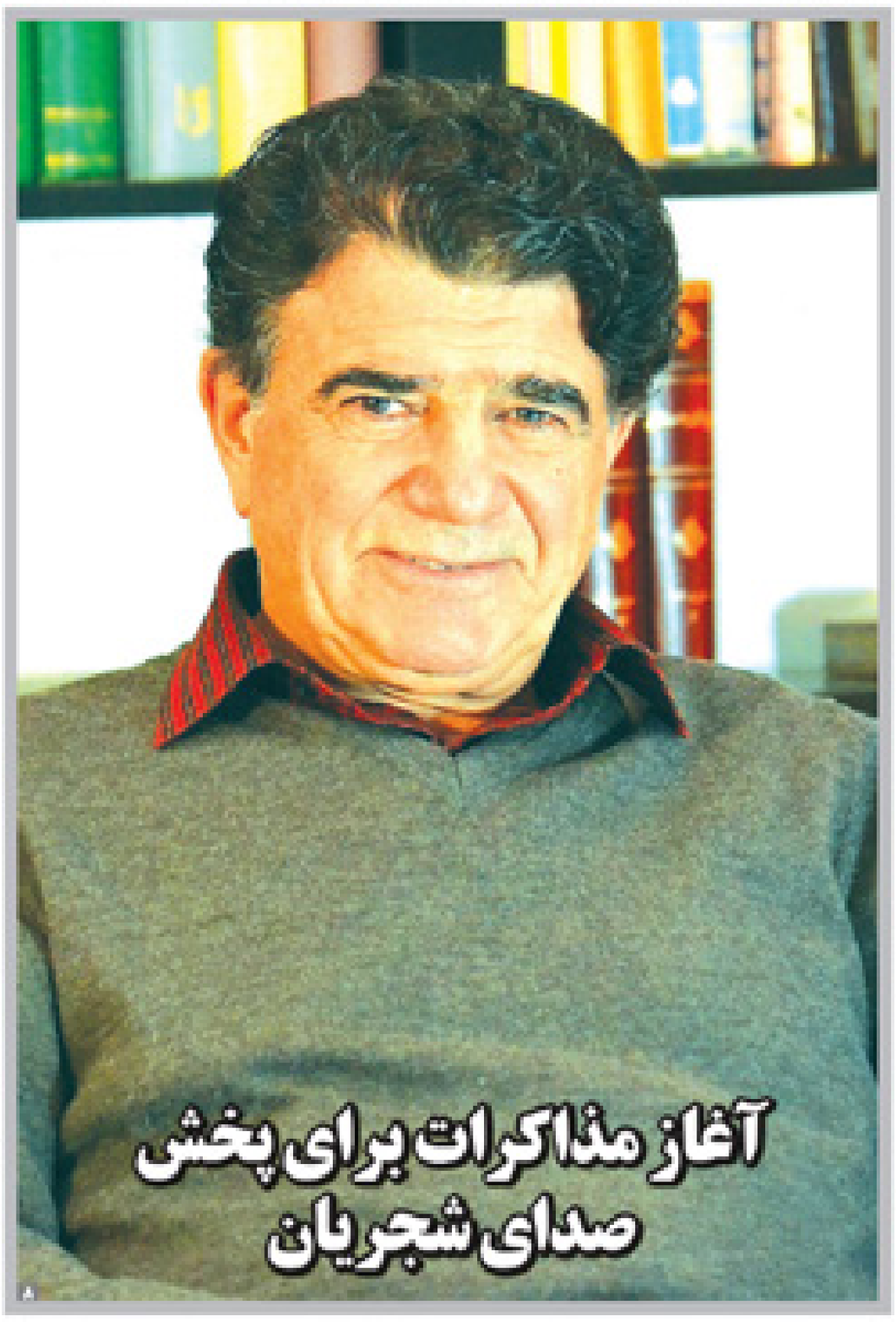

واکنش سرلشکر باقری به اظهارات ترامپ

تهدید ایران در خلیج فارس شوخی است

ترامپ حرف های بزرگ تر از دهانش می زد

رئیس ستاد کل نیروهای مسلح گفت این فرد جدیدی که اکنون در آمریکا به صحنه قدرت آمده در زمان تبلیغات حرف های بزرگ تر از دهانش می زد و می گفت که اگر من بودم در زمان برخورد با ملوانان، آنان را نابود می کردم.

سردار سرلشکر محمد باقری در پنجمین سالگرد شهادت سرلشکر پاسدار حسن تهرانی مقدم افزود: اقتدار و توان موشکی ایران امروز به تنها با توان دفاع مقدس حتی با پانزده سال هم نمی شود مقایسه کرد...

مرکان موثقه نمایندگان انتخابات ۹۶ آمده‌اند

راز جلسات انتخاباتی ساختمان خردمند

۵ نکته حسام الدین آشنا درباره اظهارات رئیس قوه قضائیه

حسام الدین آشنا مشاور رئیس جمهوری در امور فرهنگی، بعد از ظهر روز پنجشنبه در آیین رونمایی از جلد دوم کتاب حقوق مطبوعات زنده یاد دکتر محمد نژاد، به بیان نکاتی پیرامون اظهارات اخیر رییس قوه قضاییه پرداخت. حسام الدین آشنا در نشست رونمایی از کتاب «حقوق مطبوعات» پیرامون ویژگی های دکتر کاظم محمدنژاد اظهار داشت: مرحوم محمدنژاد از معدود اساتید علوم انسانی بود که آغاز برنامه های پژوهشی شخصی برخوردار بود وی بنیانگذار بسیاری از حوزه های تخصصی در رشته علوم ارتباطات بود و...

شهردار قم عنوان کرد:

پروژه های بدون مطالعه معضل شهر قم

غرضی دوباره نامزد انتخابات می‌شود؟

قائم مقام وزیر بهداشت درمان و آموزش پزشکی:

۸۰۰ تخت در بیمارستان‌های دولتی قم ایجاد می‌شود

قائم مقام وزیر بهداشت درمان و آموزش پزشکی ظرفیت تخت‌های بیمارستانی دولتی قم را حدود ۱۲۰۰ تخت عنوان کرد و گفت: حدود ۸۰۰ تخت جدید بیمارستانی در قم اضافه می‌شود.

ایرج حریرچی در حاشیه بازدید از روند اجرای احداث بیمارستان‌های جدیدالاحداث قم گفت: ما در سه دهه گذشته شرمنده مردم قم بودیم که امکانات بیمارستانی و بهداشتی درمانی این شهر کمتر از متوسط کشوری بوده است.

وی گفت: خوشبختانه با اقداماتی که طی سه سال اخیر انجام شده، ظرفیت تخت‌های بیمارستانی دولتی قم که حدود ۱۲۰۰ تخت بوده است، افزوده می‌شود و حدودا ۸۰۰ تخت جدید اضافه خواهد شد و این تعداد تختی دارد که انجام شده با بهترین استاندارد در حال انجام است...

دکتر لاریجانی در دیدار با مدیر عامل شرکت مخابرات استان قم:

استفاده بهینه از امکانات مخابراتی باید مورد توجه قرار بگیرد

رئیس مجلس شورای اسلامی با اشاره به تدوین برنامه ششم توسعه گفت: باید در این برنامه تدابیر لازم در خصوص استفاده از امکانات مخابراتی پیش بینی شود.

علی لاریجانی صبح روز پنجشنبه در دیدار مهندس سید اسدالله دهقان عضو هیأت مدیره شرکت ارتباطات سیار و مدیر عامل شرکت مخابرات استان قم با اشاره به وضعیت امکانات مخابراتی در کشور اظهار کرد: باید برای استفاده بهینه از این امکانات در برنامه‌ریزی لازم صورت گیرد.

رئیس مجلس شورای اسلامی با اشاره به تدوین برنامه ششم توسعه خاطرنشان کرد: باید در این برنامه تدابیر لازم در خصوص استفاده از امکانات مخابراتی پیش بینی شود. مدیر عامل شرکت مخابرات استان قم نیز در این دیدار با اشاره به اینکه در کشور ما هم سرمایه گذاری‌های قابل توجهی برای ایجاد و تقویت زیرساخت‌های ارتباطی انجام شده است...

ایران
شنبه - بیست و دوم آبانماه ۱۳۹۵ - سال نوزدهم - شماره ۴۱۹۵

سرمقاله

ایران و برخورد حساب شده با مسائل آمریکا

کیهان برزگر

پیروزی ترامپ به توهم پیروزی نومحافظه‌کاری و نومحافظه‌کاری پیروز کراسی سنتی آمریکایی است.

اکنون مهمترین مسئله شناخت بیشتر شخصیت ترامپ رفتارها و عملکرد این پدیده نو است که بخش بیشتر در مقطعی آینده ماهیت خود را در عرصه سیاست گذاری خارجی و داخلی آمریکا نشان خواهد داد. در عرصه سیاست خارجی روابط آمریکا از سه جهت بحث‌انگیز قرار می‌گیرد.

نخست در مجموعه غرب به‌خصوص با کشورهای اروپایی در حوزه‌های حفظ اتحاد استراتژیک سیاسی-اقتصادی و حتی مسائل اپیدمیولوژیک و ژن‌شی، شوک در چارچوب روابط با قدرت‌های بزرگ اروپایی و چین در حوزه‌های رقابت‌های دیپلماتیک برای حفظ منافعش بخواهد رشد اقتصادی و همچنین مسائل ژئوپلیتیک و ژئواستراتژیک در عرصه‌های جهانی و منطقه‌ای و سوم روابط و نحوه آمریکا با متحدان سنتی منطقه‌ای مانند اسرائیل، ترکیه و سعودی از یک سو و رقبایی مانند ایران از سوی دیگر. البته در کلان اتخاذ ترامپ کلیتی از سیاست خارجی خود را ارائه داد اما اکنون وضعیت فرق می‌کند.

اما در عرصه سیاست داخلی که بخش اولویت ترامپ خواهد بود، تمرکز بر موضوعات مربوط به فعالیت‌های بانکی، پولی و بورکراسی آمریکایی، مسائل شخصی و بسته شدن بازار روابط قدرت ایالت‌ها با مرکز و واشنگتن و بحران کلی شهروندی آمریکایی و توجه به فرد گرایی و زندگی روزمره آمریکایی‌ها مورد توجه بیشتری قرار می‌گیرد. همین مسئله می‌تواند نگاه سنتی رو به درون (Inward looking) را در دولت آمریکا تقویت کند.

اما اثر آن بر روابط ایران و آمریکا از دو زاویه توافق هسته‌ای در چارچوب مسائل منطقه‌ای حائز اهمیت است. در موضوع برجام باید دید وزیر خارجه ترامپ چه کسی است و اینکه آن شخص چگونه موضوع و جایگاه ایران را در روابط خارجی آمریکا به خصوص با رویکرد و متحدان اروپایی و منطقه‌ای مانند سعودی در نظر می‌گیرد. همین مسئله سبب می‌شود که بحث و موضوع هسته‌ای ایران به موضوعات منطقه‌ای و بحران سوریه، بحران یمن و نوع مبارزه با داعش هم ارتباط بیشتری یابد.

بحث حائل در هر دو موضوع اشتغال بهترین سناریو یعنی تعامل ترامپ با ایران از یک زاویه جدید و سیمای واقعیت‌های جدید بخواهد با ایران با بهترین سناریو در گوری باقران برای پیگیری منافع حداکثری آمریکا وجود دارد. این بیشتر یک وضعیت سه و سفید در روابط ایران و آمریکاست و در این مدل بخواهد اکنون ایران باید بخواهد حساب شده و جدی منافع آمریکا را دنبال کند.

یادداشت(۱)

دیپلماسی مصلحت‌پایه

رضا رئیس‌زاده*

دکتر علی‌رضا رئیس‌زاده در یادداشت هفته گذشته با عنوان «رئیس جمهور رئیس پارلمان فرس پیشنهاد سید بخشی از مذاکرات وحدت فرس در تهران برگزار شود. این پیشنهاد را چگونه باید ارزیابی نمود؟ آیا مذاکرات وحدت فرس از اولویت‌های سیاست خارجی ایران است؟ آیا روابط دو کشور ویژگی موجسته‌ای بافته و پا دارد که موجب طرح این پیشنهاد شده است؟ و ... فرس جزیره‌ای در دریای سدیرانه و جمعیتی ترین عضو اتحادیه اروپایی است. از نظر بافت جمعیتی، کشور دو جامعه ترک و پولانی زبان دارد. تنش‌های اجتماعی میان دو جامعه در دهه شصت میلادی که بعضاً با خشونت و دخالت برخی کشورهای منطقه روبرو می‌شد، بهانه لازم این دهه به اوج رسید و موجی از مهاجرت ترک‌زبان‌های فرس به سمت شمال و پولانی زبان‌ها به سمت جنوب را ایجاد کرد. این روند با ورود ارتش ترکیه به فرس در سال ۱۹۷۹ و تسلط بر تقریباً ۴۰ درصد از جزیره شرایط متفاوتی را ایجاد کرد و فرس را عملاً به دو بخش شمالی ترک‌نشین و جنوب پولانی‌نشین تقسیم کرد. از آن زمان تاکنون مذاکرات رهبران دو جامعه برای وحدت دوباره فرس بصورت وقفه دارد. دور جدید این مذاکرات پس از انتخاب مصطفی آکیجی بعنوان رهبر جدید جامعه ترک در آوریل سال ۲۰۱۵ آغاز شد. هر چند این دور از مذاکرات به شکل کلوسفیلد با شاید بی سابقه ای پیشرفت داشته و امیدهایی را برای ایجاد نهایی در سالهای میلادی ورگزاری همه پرسی وحدت جزیره در اواسط سال آینده ایجاد کرده است. لیکن همانطور که اشاره شد مذاکرات طرفین سابقه‌ای دیرینه دارد. جمهوری اسلامی ایران نیز بعنوان یک موضوع اصولی، همیشه از وحدت فرس حمایت کرده است. ایران و فرس نیز همیشه رویکردی دوستانه‌ای را احترام متقابل داشته اند بگونه‌ای که خروج فرس از جنبش غیرمتعهدها به انتقادی عضویت این کشور در اتحادیه اروپایی نیز تاثیری بر روند دوستانه دو کشور نداشته است. اگرچه روابط دو کشور در سه سال گذشته دوره برتحرکی را تجربه نموده و این وضعیت فرصت یک استثنا نو در روابط را فراهم می‌سازد. لیکن به اینهایی برای این منظور کافی نیست. اما باید دلیل یا دلایل پیشنهادی برای پیشنهاد دور خارجه جستجو کرد. نظر میانه بعنوان منطقه‌ای پر تلاطم شناخته می‌شود اما بصورت منطقه سیاست خارجی و دیپلماسی کشور در کی مانند ایران همیشه فهرست بر کی از مسائل و قوت‌ها را پیش رو دارد. شرایط دور پس از انقلاب اسلامی و رویکرد انقلابی و حتی کشورهای غربی به رهبری آمریکا نیز در دوره پس از انقلاب این وضعیت را برای ایران تشدید کرده است. دو بحران جنگ تحمیلی و مسئله هسته ای را می‌توان بر کشورهای دارد. در این فهرست داشت که به دنبالی جدید دو دهه مسئله سیاست خارجی کشور را به خود مشغول کرده در عین حال مرور تحولات نشان می‌دهد که دیپلماسی نظام به میزان‌های متفاوت بر میزان سیری بر یکی بحران‌ها حضور موثری نیز در تحولات منطقه‌ای داشته است. ویژگی برجسته و جالب این دیپلماسی، «اگر به پایداری و اصول ثابت بوده است بعنوان نمونه ایران در این دوره بدون کمترین اعتنایی نظرهای خارجی در منطقه را محکوم نموده است. صرف نظر از اینکه تجاوز شوروی به افغانستان، تجاوز رژیم صهیونیستی به لبنان، تجاوز رژیم صدامیه به ایران و کویت با اشغال افغانستان و عراق توسط آمریکا مطرح بوده باشد. پیامدی دیپلماسی ایران به اصول ثابت در کنار جایگاه منطقه‌ای و بین المللی کشور، نهران را به الگویی برای حل اختلاف و میانجیگری در بحران‌های منطقه تبدیل کرده است. در جریان جنگ داخلی تاجیکستان، ایران بارها میزبان مذاکرات صلح بود و پیوسته با حمایت نهران به دنبال حل اختلاف و برقراری صلح در تاجیکستان گردید. در بحران قره باغ نیز جمهوری اسلامی ایران سعی نمود دیپلماسی خود را برای میانجیگری بحران و در عین حال کاهش آلام مردم به کار گرفت. در سال های اخیر نیز نهران حداقل چهار میزبان اجلاس‌های پیرامون سوریه با کشورهای فعال در به حل مسالمت آمیز بحران سوریه بوده است. نهران در اختلاف که داشته در این بارها نیز احترام و شخصیت‌های سیاسی، قضایی و عراقی برای کمک به حل مشکلات و اختلافات آنها بوده است. از طرف دیگر زمانی که میزبان نگهبری - نوری سیاسی امنیت ملی و تمامیت ارضی سوریه و عراق را با تهدید جدی روبرو کرده و دولت‌های این کشورها درخواست کمک کرده، جمهوری اسلامی ایران در اولویت نخست از وزیر بعد و اگر کمک‌های مورد درخواست در یک نگره انتقال تجارب سیاسی نظیر ایران در زمینه مبارزه با تروریسم و افراط‌گرایی تهدید امنیت ملی در این کشورها اگر دیدگاه‌های که مطلقات و کارشناسان غربی نیز فاقل دارند که اگر کمک‌های غیری ایران نبود تمدنی و بعد به کنترل داعش در می آمد. رفتار دیپلماتیک و اصیل ایران در دوره پس از انقلاب و نمونه‌های برجسته‌ای که اشاره شد ولا نشان می‌دهد که دیپلماسی نظام با توجه خود از این رویکرد پیروی می‌کند که هر چند دیپلماسی صلح آمیز از دیگری است اما مهم و اینکه نمونه‌های مورد اشاره نشان می‌دهد که رفتار دیپلماسی و سیاست خارجی ایران بیش از آنکه در قبال دشمنان هستند و به منافع ملی قبول باشد در قبال بسیاری نیز ایفا نموده کسی ایران از آن نمونه‌های دیپلماسی مصلحت پایه یاد کرد. در دیپلماسی نمونه‌ها، مذاکرات با محدثات در اسلامی حاضر می‌باشد تعیین بیش شرط برای کمک‌طلبی یا عدم‌طلبی موضوع است جمع‌قبلی یا نمونه‌ای مستقیم دیدن با کشور مربوطه یا کشور دیگر و ... شکل می‌گیرد و نهایتاً همه عناصر صرفاً در راستای نمود یک کشور ارزیابی می‌شود. نتیجه چنین محاسباتی حتی می‌تواند ایجاد یا استمرار یک بحران در کشور دیگری نیز باشد. نمونه حتی و جاری این امر را می‌توان سیاست کشورهای غربی و عربی نسبت به سوریه دانست. اما در دیپلماسی مصلحت پایه همه عناصر اصلی که مبنا به تعیین مصالح ملی و منافع ملی است که همه کشورهای ذیربط است بدون هر گونه پیش شرط یا محاسبات منفعت طلبانه دیگری و بدون تردید کمک به صلح و ثبات منطقه ای و بین المللی بالاترین مصلحت مشترک میان یک کشور یا همه یا اکثر خود و حتی در سطح جهانی است. مسئله دعای این رویکرد نشان می‌دهد که جمهوری اسلامی ایران بعنوان قدرت موثر و بازیگر مستقل در منطقه توانسته است در پرتو اصول ثابت سیاست خارجی و دیپلماسی مصلحت پایه خود به کاهش نگرانی و ایجاد صلح و ثبات در منطقه کمک نماید. اگر در سه دهه گذشته مشکلات، تناقض و فشارهای بین‌المللی موجب شده بود دستاوردهای این دیپلماسی در حوزه همسایگان نمایان شود. اکنون بلوغ هر چه بیشتر دیپلماسی ایران و فضای حاکم بین المللی که در پرتو برجام بدست آمده است موجب شده دیپلماسی ایران برای ابتکارات خود به عرصه های فراوانی منطقه ای بیندیشد. پیشنهاد دبیر یکی مذاکرات وحدت فرس که به معنی آمادگی برای کمک به صلح و ثبات در مدیترانه شرقی است در این چارچوب باید در ترک شود. به دیگر سخن این پیشنهاد بشه در رویکرد دیپلماسی مصلحت پایه ایران بعنوان یک قدرت موثر و بازیگر مستقل دارد که در بستر روابط توسعه یافته دو کشور و ارتباط نزدیک با هر دو جامعه ترک و یونانی فرس فرصت بروز پیدا کرده است.

*سفیر جمهوری اسلامی ایران در قبرس

آیت‌الله مکارم شیرازی:

جلوی مفاسد فضای مجازی گرفته شود

آیت الله مکارم شیرازی با بیان اینکه جلوی مفاسد فضای مجازی گرفته نشود گفت: برخی با فضای مجازی بدبینی برد گی ایجاد کردند.

این مرجع تقلید پنجشنبه شب در نوبین انجمن علمی ارتباطات و تبلیغ حوزه که در دارالقرآن علامه طباطبایی برگزار شد اظهار داشت: معاصر قرآن کریم بشکل دهنده این است که قرآن کریم برای زمان و مکان خاصی نیست.

وی با اشاره به آیه از قرآن کریم قلوبه معرفت یعنی عملی که فرست است باید مورد توجه باشد و آن را انجام داد و منکر یعنی کاری که مورد رضای الهی است و باید از آن دوری کرد. مرجع تقلید شیعیان بیان کرد مفهوم عمل مفید در قرآن کریم بسیار وسیع است که کاربردهای بسیاری در جامعه دارد. مفهوم معروف و منکر ظرفیت‌های بسیار عالی را در عرصه آشکاش علم دینی پیش روی عالمان می‌دهد. آیت الله مکارم شیرازی با اشاره به جاریزه حرکت در مسیر رضای الهی عنوان کرد انسانی که برخیز کار و عملی است در برابر گروه‌های فاسد ایستادگی می‌کند و تنها رضایت الهی را مورد توجه قرار می‌دهد. ایستادن سطوح علمی حوزه علمیه با اشاره به آیه ایجاد در قرآن کریم تصریح کرده تبلیغ از نظر اسلام مفهوم گسترده‌ای دارد که باید مورد توجه باشد و از آن برای نشر معارف الهی استفاده کرد. وی با اشاره به لزوم آسیب‌شناسی فضای مجازی اظهار داشت استفاده از فضاهای مجازی یکی از موضوعاتی است که باید مورد توجه باشد و اکثر این فضاها دهها میلیون نفر را پوشش می‌دهد و در برابر مفاسدی که به همراه دارد برنامه ریزی کنیم.

آیت الله مکارم شیرازی قلوبه کوهی مشاغل فضاهای مجازی را مورد تحلیل و بررسی قرار دادند که این مفاسد را به ورود اسلحات کشف اطلاعات زیادی علیه جوان و اهل بیت (ع) و قرآن کریم در فضای مجازی انجام می‌شود برشمردند و گفت که شبکه ملی ایجاد شود و آنچه که در فضای مجازی مورد نیاز است و خوب است جای داده شود.

مرجع تقلید شیعیان با اشاره به اقدامات صورت گرفته برای مقابله با آسیب‌های فضای مجازی بیان کرد قرار است که پهنای باندی که به تلگرام داده شده به شبکه ملی اطلاعات بدهند و به این وسیله مفاسدی که در فضای مجازی وجود دارد از بین برود که دولت به این موضوع علاقه دارد اما ملموسی در این زمینه مشاهده نمی‌شود. وی با تاکید بر اینکه باید اقتصاد جدی وجود داشته باشد و جلوی مفاسد فضای مجازی گرفته شود تبدیل کرد در بخشی که درباره کوروش انجام شد به وسیله فضای مجازی دعوت‌ها صورت گرفت و جمعیتی را برای سالیور کوروش جمع کردند و می‌توان به وسیله فضای مجازی نوعی برادری ایجاد کرد که در این زمینه باید در کنار استفاده مثبت از فضای مجازی در برابر خطرات آن ایستادگی شود. استاد سطوح عالی حوزه علمیه با اشاره به لزوم حضور طلاب و روحانیون در سراسر کشور برای تبلیغ دین تصریح کرد باید با برنامه‌ریزی شرایطی فراهم شود و افرادی که می‌توانند کار تبلیغ را انجام دهند با حمایت و رفع مشکلات میدان، شرایط حضور در شهرهای خالی از روحانی فراهم شود. اگر شهرها خالی از طلاب باشد فرقه‌های انحرافی به آن شهر وارد می‌شوند. وی افزود اگر علمای روحانیون در شهرهای کشور باشند حلقه‌های انحرافی و فرقه‌های منافه فرصتی برای خراب کاری به دست نمی‌آورند و به انحراف شوم خود نمی‌رسند.

مرجع تقلید شیعیان با اشاره به اهمیت کار سخنرانی در جامعه بیان کرد حضور امروز اکثراً به صورت خودجوش در حال فعالیت هستند و آموزش علمی را به جامعه روز عطا باید روان شناسی را فرا بگیرند و شیوه‌های مخاطبی را بگیرند.

واکنش سرلشکر باقری به اظهارات ترامپ

تهدید ایران در خلیج فارس شوخی است

رئیس ستاد کل نیروهای مسلح گفت: این قوه جدیدی که اکنون در آمریکا به صحنه قدرت آمده در زمان تبلیغات حرف‌های بزرگ تر از دعاش می‌زد و می‌گفت که اگر من بیایم در زمان بر خورد با مقولات فلان کار را می‌کردم.

سرلشکر سرلشکر محمد باقری در پنجمین سالگرد شهادت سرلشکر پاسدار حسن تهرانی مقدم افزود اقتدار و توان موشکی ایران امروز به تنها با دوران دفاع مقدس حتی با پازدهال هم نمی‌شود مقایسه کرد. زیرا سال پیشتر این توان و اقتدار افزوده می‌شود. رئیس ستاد کل نیروهای مسلح گفت: حرکت ایران آن قدر پرشتاب است که همه سران کفر که سیستم‌های موشکی طراحی می‌کنند و اسم‌های دهانی پر کن بر آن می‌گذارند نتوانسته‌اند به سرعت قدرت و فرآوری موشک‌های ما لطمه کنند. وی افزود خدا را شکر که با حمایت‌های فرمانده‌کل معظم کل قوا پیشرفت‌های موشکی ما به جایی رسیده است که نشدنی نمی‌توانند حتی تصور تحقق بخوان را بکنند.

سرلشکر باقری گفت: هر چند که دشمن دیوانه و تحت وزیر رژیم جعلی صهیونیستی آن طور که می‌گویند چند بار با پای دستور جنگ رفت اما در آخرین لحظات او را نصیحت کردند که جنگ برای او مطلوب نخواهد داشت.

رئیس ستاد کل نیروهای مسلح افزود جنگ با جمهوری اسلامی ایران پایانش معلوم نیست و دشمن تا لحظه شکست را خواهد پذیرفت. سرلشکر باقری گفت: سرکار اسرائیل در جنگ ۳۳ روزه آرام نشستند؟ آنها از ۲۰۰۰ هواپیمای جنگی و بالگرد و کلیه‌های توپخانه نیروی زمینی، هوایی و دریایی خود استفاده کردند اما در گروهی جریک دانگم شدند و فقط توانستند ساختمان‌های مردمی دفاع را در بیروت منهدم کنند. وی گفت: بالاترین خسارتی که بر حزب الله در این جنگ وارد شد این بود که فقط یک فرمانده گروهان را توانستند به شهادت برسانند.

سرلشکر باقری افزود حزب الله هر روز موشک‌هایش را با دقت بیشتر به کار برده و زیر سایه سپهبد سلیمانی قرار می‌دهد که بنده بگوید را مسئول بررسی کرده و او پس از دو سال بررسی گفت که امیر قبل جنگ خورده است و نباید وارد این جنگ می‌شد.

وی گفت: این نتیجه جنگ با یکی از همسایگان جمهوری اسلامی ایران است و کار شهید تهرانی مقدم و کاش نابود باقی است. وی سیستم موشکی اختراعی کرد که دشمن باعصه توانش نمی‌تواند بر آن غلبه کند. سرلشکر باقری با افتخاراتی از تلاش صنعت موشکی وزارت دفاع و نیروی هوا و قضا افزود این قوه جدیدی که اکنون در آمریکا به صحنه قدرت آمده در دوره تبلیغات حرف‌های بلندتر از دعاش می‌زد و می‌گفت که اگر من بیایم در زمان بر خورد با مقولات فلان کار را می‌کردم. وی گفت: تهدید جمهوری اسلامی ایران در تنگه هرمز و خلیج فارس به شوخی می‌ماند و عملاً این اقتدار موشکی در دریا یا دقت توان نیروی دفاعی و صحنه‌های تهدیدی وجود دارد.

رئیس ستاد کل نیروهای مسلح با اشاره به اینکه محور مقاومت روز به روز قوی‌تر شده است افزود: آیا ما همواره در کنار مدیر که حضور داشتیم این که امروز دارید؟ سرلشکر باقری گفت: بدون اینکه لشکری بیرون حرف آخر را در سوریه و عراق، زیر دست کافی می‌زنند که تحت حمایت و آموزش شهید تهرانی مقدم‌ها هستند. وی افزود: ما در نسلی قرار گرفته ایم که اتفاقات هزار سال را در دوره گرفته ۱۰، ۲۰ ساله می‌بینیم و از آینده باکی نداریم و قابل آینده کاملاً روشن و مسیر اقتدار جمهوری اسلامی ایران و پیشرو به دلت مشغول ما کاملاً منتفی است.

سرلشکر باقری گفت: جمهوری اسلامی ایران بدون هیچ چشم داشتی به یک وجب از خاک همسایگان و کشورهای منطقه، مدافع خود و اسلام را دنبال خواهد کرد و با رعایت همه مبانی به مستضعفان و مستمندیدگان در برابر زورمدار کمک می‌کنیم و به این همکاری و کمک افتخار می‌کنیم.

وی افزود: نیروهای مسلح در قالب کشور مسئولیتی دارند اما از مقامات عزیز کشور نیز می‌خواهیم و آنها را تشویق و ترغیب می‌کنیم تا این راه توانایی را در پیش گیرند و بهتر از گذشته در این مسیر حرکت کنند. رئیس ستاد کل نیروهای مسلح گفت: اگر مقام معظم رهبری در اقتصاد مقاومتی تأکید دارند به این معناست که توطئه دشمن را در نظر دارند و خواست ملت را در ملت ما تسلم کرده است و آنچه را که خود داریم نباید از بیگانه تمنا کنیم. سرلشکر باقری با موضوعیت ژئوپولیتیک جمهوری اسلامی ایران اشاره کرد و گفت: سنگر کارهای ما مقدمه در کشور از ساخت موشک سخت تر است. وی گفت: امروز به خدا و به مسئولان دولت بدهد تا بیش از گذشته در این مسیر گام برداریم و بتوانند مشکلات اساسی مردم را در این کشور شهدا و امام زمان (عج) برطرف کند.

سرلشکر باقری افزود باید دست به دامن خود بگیریم و در قدرت الهی و دنیا اتکا کنیم و مطمئن باشیم خداوند این نعمت را به همه ما عنایت خواهد کرد.

محمدرضا خاتمی:

باید با پدیده ترامپ با احتیاط برخورد کنیم

یک فعال سیاسی، آقای روحانی را بهترین گزینه برای ریاست جمهوری از نظر اصلاح طلبان دانست و از توافق ترامپ رئیس جمهوری جدید آمریکا به عنوان یک پدیده یاد کرد که با توجه به ویژگی هایی که دارد ایران باید با احتیاط در قبال او رفتار کند.

محمدرضا خاتمی روز پنجشنبه در جلسه پنجاه و بیست و دومین سالگرد شهادت مظلومانه و غیرقانونی هاشم گفت و گو با خبرنگار ایرنا در واکنش به انتخاب ترامپ به عنوان رئیس جمهوری آمریکا افزود: باید از نظر دور داشت که تحمل ترامپ نسبت به روسای جمهوری قبلی آمریکا کمتر است یعنی زود تصمیم می‌شود و ممکن است زود تصمیم‌های آنچنانی بگیرد به همین دلیل، کشورهایی مثل ایران باید با این پدیده با احتیاط برخورد کنند و پیشه ای به دست او ندهند که بتواند خودش را در افکار عمومی آمریکا و جهان محق نمایش سازد و کارهای احمقانه ای انجام دهد.

وی افزود: باید در عین حال، برای کشوری مستقل مثل ایران تعقلی دارد که کلیشه‌ای با ترامپ نباید چون ما باید با درایت و تدبیر منافع خود را پیگیری کنیم. بهتر است از همه فرصت‌ها به خصوص فرصت جهانی برای جلب کشور از مشکلات استفاده کنیم.

خاتمی گفت: باید منتظر شد اگر ترامپ عمل ترامپ قبل از انتخابات باشد و آن شعارهایی که داد و برنامه هایی که اعلام کرد بخواهد عملی کند یک وضعیت است. این فعال سیاسی اصلاح طلب افزود اما اگر به روال معمول که هر کسی پایش را در کاخ سفید بگذارد هر کاخ ریاست جمهوری می‌گذارد و اساس رویکرد شدن با واقعیت‌ها و زیر بنای دقیق تر و بصیرت امور برنامه هایش باشد طور دیگر است. خاتمی افزود: در کل سیاست های آمریکا در بخش خارجی این عملی نظیر محدودی بخواهد کرد چنان که همه انتخابات ریاست جمهوری این کشور در طول دهه‌های گذشته دیدیم هر کسی که آمده است با یک توسان چند درصدی در سیاست خارجی روبرو بوده است.

وی یادآور شد: به طور مثال قبلاً که در انتخابات رویکردی به مسائل خاورمیانه و مسلمانان داشت ولی در عمل عملی نظیری با سیاست های بوش نداشت.

این فعال سیاسی اصلاح طلب افزود: در دوران ترامپ بیشترین مسئله مسئله داخلی آمریکا خواهد بود و اگر واقعاً این اتفاق بیفتد و به طور واقع بینانه مسائل سیاست خارجی اتفاق برای مثال دفاع آمریکا تضعیف کنند یک فرصت برای کشورهای مستقلی مثل ایران است که بتواند از این فرصت استفاده لازم کنیم.

گزینه اصلی اصلاح طلبان روحانی است

این فعال سیاسی اصلاح طلب درباره انتخابات سال ۹۶ و گزینه اصلاح طلبان گفت: باید واقعیت های آرایش سیاسی در کشور را در نظر بگیریم.

خاتمی افزود: در شرایطی هستیم که یک رئیس جمهور مستقر داریم که تجربه عملی خوبی در اداره کشور دارد و کاملاً با مشکلات و مسائل کشور آشنا شده است.

وی اضافه داد: انتظارها را می‌داند و به یک درجه خوبی از تعامل با ارکان حاکمیت و جناح های سیاسی مختلف سیاسی رسیده است.

این فعال سیاسی اصلاح طلب گفت: مهمترین چیزی که در آقای روحانی وجود دارد این است که صداقت خود را نشان داده و به شعارهایی که داده پایبند بوده و آنها را پیگیری کرده است.

وی اضافه داد: چون خواهان وضعیت مستقر و تداوم تجربیات هستیم و خواستار این هستیم که برنامه های ناتمامی که هست به سرانجام برسد و از طرف دیگر می‌دانیم کسانی هستند که امثال در پی فرصت هستند تا اوضاع را بهم بزنند و کشور را به چهارسال قبل برگردانند زمانی که اقتصاد نابود شد و در دنیا منزوی و تحریم شدیم و اوضاع جهانی علیه ما شکل گرفت و در داخل دچار اختلاف های سیاسی وسیعی بودیم.

وی اضافه داد: البته بسیاری از آنها ترمیم شده و باید در چهارسال آینده گام های موثری در جهت ترمیم بیشتر آنها برداریم. وی افزود: اگر همه اینها را در نظر بگیریم می‌بینیم که بهترین گزینه برای ریاست جمهوری از نظر اصلاح طلبان آقای روحانی باشند.

خاتمی یادآور شد: این به این معناست که انتخاب کاندیدا و نسبت به برنامه هایی که وی دارد پیشنهادهای بهتری نداشته باشیم اما امروز به این چهارسال با تجربه ای که ایجاد شد و در چهارسال آینده تعامل بیشتری بین همه گروه‌ها و جناح های سیاسی با رییس جمهور و از جمله اصلاح طلبان باشد.

این فعال سیاسی اصلاح طلب گفت: تنها چیزی که باید منتظر مثل در سال های آتی باشد واقعاً منفعت کشور باشد و به منافع اجتماعی و سیاسی، مطرح این تصمیم اصلاح طلبان بر این است که در انتخابات آینده از آقای روحانی حمایت کنند و روی کاندیداست.

وی تاکید کرد: امیدواریم خود آقای روحانی هم مصمم و با اراده ای قوی تر وارد صحنه شوند و تردیدها را از بین ببرند که بتوانیم در انتخابات ۹۶ به یک نتیجه مطلوب برسیم. این فعال سیاسی اصلاح طلب گفت: نتیجه مطلوب این است که روحانی با رای بالاتر و قاطع تر از رای چهار سال پیش انتخاب شود که پشتوانه مردمی کافی برای اجرای برنامه‌ها را داشته باشد.

خطیب نماز جمعه تهران خطاب به ترامپ:

بازی با ایران، بازی با دم شیر است

خطیب موقت نماز جمعه این هفته تهران به انتخابات ریاست جمهوری آمریکا اشاره و خاطرنشان کرد: اصولاً این انتخابات در سطح انتخابات‌های جهان قرار دارد. در این سوره چند مطلب می‌گویم: نظام ایران می‌گفت اینها سر و ته یک کرباس هستند و فرقی ندارد چه کسی بیاید. برخی هم جلسات دارند که مطلب می‌توانند و دقیقاً از پیروزی به استقبال یک کاندیدا رفته بودند. آنها انصاف بدهند کار ایران درست نبوده است.

حجت‌الاسلام والمسلمین سید احمد خاتمی در خطبه‌های نماز جمعه این هفته تهران اظهار داشت: ما در هیچ انتخاباتی دخالتی نمی‌کنیم. این سیاست امروز و دیروز نیست و از ابتدای انقلاب این سیاست دنبال بوده است. هر نوع سلیقه یک رای هر بدی یک رای در آمریکا کل مشارکت مردم ۲۳ بود و فقط مشارکت فقط رای صندوق رای آمدند. عضو مجلس خبرگان اضافه کرد: اعتراضهایی که علیه وضعیت آمریکا بگویند است چند مطلب از مطالب آنها را انتخاب کردم که می‌گویند ترامپ می‌گوید ما ۲۰ تریلیون دلار بدهی داریم و وضعیت خراب است و ۹۵ درصد مردم بی‌طبقه هستند. ما نباید قوانین قبل بودیم که در ۹۵ سال اخیر بی‌سابقه بوده است و آمریکایی‌ها از جهنم هستند. یکی خطاب را می‌رویم به شما تفکیک می‌کنند.

خطیب موقت نماز جمعه قزوین افزود: ترامپ به رقیب خود می‌گوید زیادی که شما وزیر خارجه آمریکا بودید دائماً می‌توانید بودید. الان هم کاری نمی‌توانید برای مقابله با دائماً بکنید چون دائماً در دوره شما ایجاد شد. در ادامه کلینتون به مسئله نژادی اشاره می‌کند و می‌گوید سالانه تعداد زیادی به خاطر مسئله نژادی با اسلحه کشته می‌شوند.

خاتمی با ذکر این مثال‌ها ساده کرد: اگر اینها نشانگر نیست پس چیست؟ آنها خودشان برشکسته هستند. حالا می‌توانند ما را تجاوز بدهند؟ مردم آمریکا از ماجراجویی‌های آمریکا در جهان خسته شده‌اند. هر جا نفوذی هست آمریکا هم هست. در تاکرایز مردم اعتراض دارند اما آمریکا از آن سر دنیا در آن اعتراض شرکت می‌کند. در بین خرج اسلحه توسط آمریکا داده می‌شود. مالیات مردم آمریکا خرج اداره کشی در دنیا می‌شود.

عضو مجلس خبرگان رهبری تاکید کرد: در منطقه‌های آمریکا آنها در اعانت به ملت ایران سنگ تمام گذاشتند. اینها بازی انتخاباتی بود و می‌خواستند برای بیطرف مردم آمریکا یکی از کاندیداها را انتخاب کنند. اما کاندیدای جدید عمل حال و هوا را اگر داشته باشد. برنامه ملت ایران روسای جمهور قبل آمریکا را خسته کردند. در تلویزیون می‌گویند ملت ایران تروریست است؟ اخلاقات نکشیده‌اند؟ بازی با ایران بازی با دم شیر است به کاندیدای نازه به ایران رسیده می‌گوید ایران مثلی مطلوبت ما آخرین نفس. آخرین نفر دارد و شعارش شعار یاحسین است. اصلاً و سر قبل بیاید و به سراغ برید.

اخبار

محمدجواد ظریف:

توافق هسته ای فقط بین ایران و آمریکا نیست

وزیر امور خارجه کشورمان گفت توافق هسته ای میان ایران و ۱+۵ فقط مختص میان ایران و آمریکا نیست بلکه سایر کشورها مثل چین و روسیه نیز این توافق را امضا کردند.

محمدجواد ظریف پس از دیدار و امضای سند همکاری با همتای اسپانیایی خود در نشست مشترک خبری در خصوص بازگشایی سفارت ایران در اسپانیا گفت: اسپانیا یکی از قدیمی‌ترین روابط دیپلماتیک را با ایران دارد و از زمانی که جمهوری چک اسپانیا را ترک کرد ما در رابطه با تغییر به دست می‌آورد و وظیفه تغییر همانگی و کشف روابط بین رهبرانه هاست که باید تغییر تغییرو از پدیده های جدید استفاده کنیم.

وی بیان کرد همه ما موظف هستیم تا اقتصاد مقاومتی را در دستور کار خود قرار دهیم و دولت با اراده بسیار زیاد توانست این موضوع را در برنامه و بودجه کار خود قرار دهد. وزیر کشورمان با بیان اینکه معنی بن بست در زندگی انسان موج است قدرت در مجلس اسلامی مثلی ارائه کردند که بن بست ها با تکیه بر ایمان مردم و با استفاده از توان علمی می‌توانیم تمامی بن بست های پیشرو را باز کنیم و بایستی تلاش کرد که خلاقیت علم و فکر و دانش را در تمامی عرصه‌ها بازتاب داشت. وی گفت مردم اصلی ترین محور در اقتصاد مقاومتی است و ما بایستی تلاش کنیم که ایران اسلامی با ایمان و اراده خود قادر است تا تمامی مشکلات کشور را در عرصه اقتصاد را پشت سر بگذارد.

وی با بیان اینکه در چند سال اخیر شاهد پیشرفت‌هایی از پایداری شرقی هستیم قدرت هر روز شاهد خلاقیت در انسان هستیم این بیانگر اراده و ایمان مردم مستقل کشور است که بایستی تمامی آن خود را جهت توسعه و شکوفایی کشور به اجرا در بیاوریم تا اقتصاد مقاومتی را در کشور محقق سازیم.

وزیر کشور در مخالف خود قدرت دنیای اسلامی با شرایطی مواجه است که ما نیازمندیم این قدرت را به عنوان سرمایه اصلی در کشور قرار دهیم و اقتصاد مقاومتی را در صورت موفقیت به عنوان الگو برای کشورهای اسلامی معرفی کنیم.

فلاحت‌پیشه نماینده مجلس:

ایران اولویت برنامه های ترامپ نخواهد بود

عضو کمیسیون امنیت ملی و سیاست خارجی مجلس گفت: دولت آمریکا به عنوان پیروزی دچار چالش در داخل، منطقه و جهان است که ایران اکنون برایش اولویت ندارد و مجبور است که به در حال با شرایط کنونی بسازد.

حشمت‌الله فلاحت‌پیشه در واکنش به انتخاب ترامپ به عنوان رئیس جمهور آمریکا افزود: هفت قطعنامه که در قالب ماده ۴۱ فصل هفتم منشور ملل متحد صادر شده بود جلوی خود را در برجام به یک قطعنامه داد و این قطعنامه یک ماده ۱۴ دارد که بایستی اشکال مذاکرات به حساب می‌آید و آن زمان است که یکی از اعضای ایران با یکی از طرفین را مهیا به قطعنامه کند. آن زمان قطعنامه به صورت ساختار و مانند برای تحریم ها بررسی کرده. عضو کمیسیون امنیت ملی و سیاست خارجی مجلس گفت: بدترین کاری که آقای ترامپ می‌تواند انجام دهد این نیست که از این بند استفاده کند وی افزود این بند برخورد است چون آن زمان وزارت مکالمه و اراضی و بحث های کارشناسی می‌شود که آیا ایران این کار را انجام داده است یا نه؟

فلاحت‌پیشه با بیان اینکه دولت آمریکا دچار چالش های داخلی است و اکنون ایران برای او اولویت ندارد. گفت البته از این شرایط کاری های مختلف برای اینکه سیاست فشار بر ایران را اعمال کنند استفاده می‌کنند. حاکمیت جمهوری خواهان هم در مجلس نمایند کاری و هم در سنا در این قلب خلل ایرانی است.

وی گفت: مخالفم حتی اگر ترامپ برجام را پاره کند باز هم بیش از آنچه که مذاکرات هایم برجام بدهی می‌تواند آسیب پاره کند. مذاکرات هایشترین مهمترین ها را داشتند. به هر حال کاری را صورت دادند که عملاً در بخش های تحریم زدایی برجام عملاً اجرا کردند.

کاظمی عضو فراکسیون امید:

مجلس دهم پشتوانه دولت است

عضو فراکسیون امید مجلس شورای اسلامی با تاکید بر این که مجلس دهم پشتوانه دولت است گفت: مجلس با رای اعتماد به وزیران پیشنهادی دولت نشان داد که پشتوانه دولت است البته دولت هم باید در این راستا گام بردارد و نقطه نظرات مجلس را تامین کند.

علی کاظمی افزود: بین دولت یازدهم و مجلس دهم رابطه متقابل و دوطرف

وزیر صنعت معدن و تجارت :

اغلب صنایع کشور از رکود خارج شده‌اند

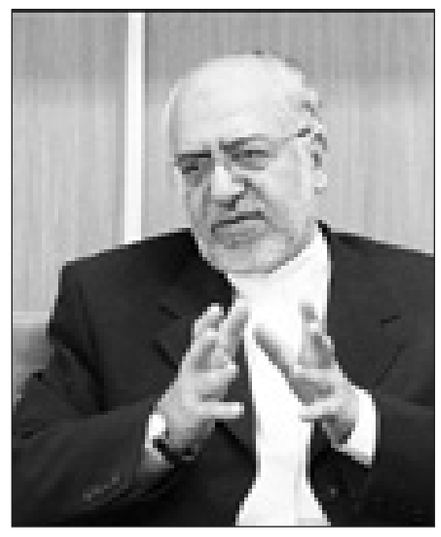

وزیر صنعت معدن و تجارت می گوید: اغلب صنایع کشور از رکود خارج شده‌اند و تولید در حال افزایش است.

محمدرضا نعمت‌زاده در نشست خبری در حاشیه نمایشگاه مطبوعات درباره تاثیر بسته خروج از رکود دولت در بخش صنعت گفت: کاهش صادرات را قبول ندارم؛ البته ممکن است در بخش‌هایی مانند سیمان کاهش صادرات داشته باشیم که البته به دلیل ناامنی بازارهای صادراتی و همینطور کاهش قدرت خرید این کشورها به دلیل کاهش بهای نفت بوده است. وی افزود: یکی از بازارهای صادراتی ما کشور عراق بود که در حال حاضر پروژه‌ها در این کشور راکد است. نعمت زاده با بیان اینکه ما در بخش‌های دیگر مانند خودرو افزایش تولید داشتیم،خاطرنشان کرد: تا ۱۵ آبان رشد تولید خودرو به ۳۰/۹ درصد رسیده و در این مدت ۷۵۳ هزار دستگاه خودرو تولید شده است. او با تاکید بر اینکه صنعت خودرو بزرگترین گروه صنعتی کشور است ،یادآورشد: در حال حاضر بخش زیادی از ورق‌های فولادی در این صنعت به مصرف می‌رسد،به همین دلیل تولید ورق فولادی نسبت به سال گذشته ۸ درصد رشد داشته است. وزیر صنعت،معدن و تجارت با اشاره به رشد صادرات محصولات تولیدی کشور،عنوان کرد: بخش صنعت با رشد ۸ درصدی و بخش معدن با رشد ۳۰ درصدی رو به رو بوده است و در مجموع ۱۱ درصد افزایش صادرات در این دو بخش داشته‌ایم. همچنین در کالاهای صنعتی به غیر از پتروشیمی و کالاهایی از این قبیل، رشد صادراتی ما ۴/۲ درصد بوده است. او با ذکر این مثال که صادرات ایران به کشور عمان ۷۰ تا ۸۰ درصد افزایش صادرات داشته،خاطرنشان کرد: در سه ماهه ابتدای امسال، رشد صنعت به ۴/۲ درصد رسید که امیدواریم که این رشد تا پایان سال ادامه داشته‌باشد.

نعمت‌زاده با اشاره به اینکه کارخانجاتی که در سال گذشته امکان فروش نداشتند،در حال حاضر مشکلی برای فروش ندارند، گفت: این خبرها حاکی از این است که به سمت رونق در حال حرکت هستیم؛ اما نیاز به تلاش بیشتری داریم.

او با تاکید حمایت از سرمایه‌گذار خارجی به خصوص در بخش‌های مورد نیاز کشور،اظهارداشت: ایران خودرو توانست با یکی از شرکت‌های اروپایی مشارکت ۵۰-۵۰ داشته باشد که این مذاکرات به بالای ۶۱ درصد پیشرفت رسیده ،همچنین دیگر خودروساز ما یعنی سایپا هم با شرکت دیگری به توافق رسیده است و آنها هم کار را شروع کرده‌اند . او اضافه کرد: قرار است که این شرکت یکی از سایت‌های خود را به این موضوع اختصاص بدهد. ضمن اینکه همزمان درخواست کردیم که سایپا با رنو وارد مذاکره شود که در عمل این مذاکرات به طول انجامیده و به نتیجه نرسیده است.

چرا ایدرو به قراردادهای خودروسازی ورود کرد؟

وزیر صنعت،معدن و تجارت با اشاره به انتقادهایی که از حضور ایدرو در قراردادهای خودروسازی می شود،خاطرنشان کرد: سازمان ایدرو که در بخش خودروسازی سابقه طولانی دارد ، شروع‌کننده مذاکرات با رنو بوده و البته ما در گذشته با رنو مذاکراتی داشتیم،چرا که ایران‌خودرو و سایپا قرار داد داشت و این دو خودروساز را به جان یکدیگر انداخته بود و منافع ما محقق نمی‌شد،بنابراین تصمیم گرفته شد که سازمان گسترش به صورت یک به یک مذاکره کنند و الان هم این مذاکرات در حال انجام است و امیدواریم که مشارکت اتفاق بیفتد. او افزود:البته ایدرو می‌تواند سهام خود را واگذار کند. طبق قانون ایدرو تا صددرصد می‌تواند سرمایه‌گذاری داشته باشد چون یک سازمان توسعه‌ای است. نعمت زاده با بیان اینکه هنوز قراردادی با رنو منعقد نشده است، یادآورشد: امیدواریم تا دو ماه آینده این قرارداد به نتیجه برسد.

پراید و پژو تولید می شوند

نعمت‌زاده همچنین در پاسخ به سئوالی درباره توقف تولید پراید و پژو نیز با بیان اینکه معتقدم باید برخی برندها را حفظ کرد،گفت: همانطور که مرسدس بنز ۱۶۰ سال است که تولید می‌شود، فقط مدل‌های آن تغییر می کند، پیکان می‌توانست به عنوان یک نام باقی بماند. او با بیان اینکه در مورد خودرو باید به سمت تکنولوژی‌های جدید برویم ،تصریح کرد: باید کل پلت‌فرم‌ها را از نظر سوخت، آلایندگی،ایمنی و آسایش سرنشینان خودروها به‌روز کنیم.به‌همین دلیل وقتی خودروهای جدید وارد بازار می‌شود. این مصرف‌کنندگان هستند که تعیین می کنند چه خودرویی تولید شود.

این عضو کابینه یازدهم با بیان اینکه در این شرایط خودروسازان تصمیم‌گیری می کنند،یادآورشد: اینکه مطرح شد تولید این دو خودرو تا پایان سال متوقف می‌شود، درست نیست. زیرا بستگی به سازنده دارد و باید شرایط بازار را سازنده در نظر بگیرد.

نتیجه انتخابات آمریکا تاثیری بر ما دارد؟

محمدرضا نعمت زاده در ادامه در پاسخ به سئوالی درباره نتیجه انتخابات اخیر ریاست جمهوری آمریکا با بیان اینکه توافق ما در برجام با آمریکا نیست،خاطرنشان کرد:ایران با کشورهای دیگر هم در این توافق حضور دارد، بنابراین برجام نمی‌تواند یکطرفه لغو شود.از سویی ما در قراردادها هم وقتی طرف خارجی این موضوع را مطرح کرد، زیر بار هیچگونه شرط و شروطی نرفتیم . او افزود: در قراردادهای ما حتی یک کلمه از برجام نیامده و ما قراردادها را تحت هر شرایطی اجرایی می‌کنیم. وزیر صنعت‌معدن و تجارت همچنین با اشاره به مهمترین اتفاق در پسابرجام برای بخش‌های صنعت و تجارت هم گفت: بزرگترین اتفاق این است که فضای امید به کار و توسعه به کشور بازگشت و ما به عنوان حکومت وظیفه داریم که محیط وامکانات را فراهم کنیم تا مردم وارد این بخش‌ها شوند؛ تا دیروز اسم ایران مطلوب نبود و حتی جواب نامه‌هایمان را نمی‌دادند.اما الان آنها به ما ایمیل می‌زنند و به دنبال مشارکت و سرمایه‌گذاری در ایران هستند که معتقدم این بزرگترین دستاورد برجام بود.

او اضافه کرد: از اوایل سال تاکنون، هیات عالی نظارت بر سرمایه‌گذاری ۳۷ مورد سرمایه‌گذاری مستقیم خارجی را به تصویب رسانده است که قراردادهای سیتروئن و پژو از جمله آنها بوده است.

نعمت زاده تاکید کرد: رقم سرمایه‌گذاری به یک میلیارد و ۴۰۰ میلیون یورو رسیده است،البته این رقم به جز سرمایه‌گذاری رنو در این بخش به قرارداد است که در فاز اول رقم سرمایه‌گذاری این شرکت، ۴۰۰ تا ۵۰۰ میلیون یورو است.

او گفت: قرارداد دایملر بنز هم به منظور تولید موتورهای CNG و دیزل برای کامیون‌های مدل جدید با مصرف کمتر به صورت ۵۰-۵۰ با ایران مشارکت می‌کند که تا آخر سال این قرارداد هم تحقق می‌یابد.

رنو به ایران خسارت می دهد؟

وزیر صنعت‌معدن و تجارت در پاسخ به سئوال دیگری درباره طرح خسارت یک هزار میلیارد تومانی و پرداخت این غرامت به ایران هم گفت: مدت قرارداد قبلی تمام شده و ارتباطی با قرارداد جدید ندارد.اگر خسارتی هم بوده باید از سوی سازمان‌های مرتبطی که در قرارداد ذکر شده، پیگیری شود.

او با بیان اینکه هر دو طرف در جریان تحریم ها خسارت دیده‌اند و شاکی می‌تواند خسارت را پیگیری کند،اظهارداشت: ما در مذاکرات اخیر کاری به آن قرارداد نداریم، البته نمی‌دانم این رقم یک هزار میلیارد تومان از کجا اعلام شده، زیرا ما چنین رقمی را در این خصوص ندیده‌ایم.او همچنین با ذکر این توضیح درباره تعیین تکلیف سایت بن‌رو سایپا با بیان اینکه این شرکت خودروسازی در ساوه است و به سایپا تعلق دارد ،یادآورشد: قرار شده این شرکت به عنوان آورده در اختیار رنو قرار بگیرد،البته این پیشنهاد به نتیجه نرسیده و قرار شده سازمان گسترش آن را انجام دهد. به احتمال زیاد این شرکت از سوی سازمان گسترش به عنوان مطالبات از سایپا گرفته می‌شود.

اخبار

امیرآبادی فراهانی نماینده مردم قم:

همه بانک ها باید برای رفع موانع تولید در استان همکاری کنند

نماینده مردم قم در مجلس شورای اسلامی گفت: از برخی بانک های خصوصی به دلیل عدم احساس مسئولیت در قبال تولید و اشتغال استان قم گلایه داریم و همه بانک ها باید برای رفع موانع تولید در استان همکاری کنند.

احمد امیرآبادی فراهانی چهارشنبه شب در اعضای شورای گفت وگوی بخش خصوصی و دولتی در تالار امام جواد (ع) استانداری قم خاطرنشان کرد: بانک های خصوصی در قبال خدماتی که در مدیریت شهری دریافت می کنند باید نسبت به اشتغال جوانان و رفع بیکاری ،وارد صحنه شوند.

وی ادامه داد: قانونگذار هماهنگی بین بخش دولتی و خصوصی را پیش بینی کرده است، کسانی که در قم در بخش خصوصی مسئولیت می گیرند باید با مدیریت استان همراهی کنند.

امیرآبادی با اشاره به اینکه نرخ بیکاری قم در بهار امسال نگران کننده بود، اظهار داشت: ما نمایندگان مردم هم در این زمینه مسئولیت داریم از مردم رای گرفتیم و باید پاسخگوی آنها باشیم.

وی ادامه داد: نرخ بیکاری قم در تابستان از بهار بهتر شده است ولی این نرخ باید به صورت پایدار بماند و افزایش نرخ بیکاری نداشته باشیم.

امیرآبادی با اشاره به نقش بانک های خصوصی در ارائه تسهیلات و کمک به اشتغال جوانان بیان داشت: ما به بانک های خصوصی در تبلیغات کمک کنیم و آنها نیز از باید از تولید و اشتغال در استان حمایت نمایند.

وی ادامه داد: مجلس برای رفع موانع تولید، اختیار را به استان ها داده است، اگر صنعت گران مشکل قانونی احساس کنند در قالب پیشنهاد ارائه دهند و ما می توانیم در قالب برنامه ششم گام های مهمی را برداریم.

عضو هیات رئیسه مجلس شورای اسلامی گفت: در برنامه ششم توسعه به لحاظ حکم حکومتی رهبر معظم انقلاب، دست مجلس باز شده است، و قرار شد شورای نگهبان هم ایراد نگیرد.

امیرآبادی بیان داشت: قاطعانه می گویم هر طرحی را به کمیسیون تلفیق ببریم بنده قول تصویب آن را می دهم ،چون فضای مجلس برای همکاری در بخش تولید آماده است.

وی گفت: در بخش مالیات، اقدامات خوبی در این استان ایجاد شده است، مدیریت جدید مالیات توجه خاصی به وضعیت صنعت و تولید دارد.

امیرآبادی افزود:با وجود همه همکاری لازم اداره مالیات در راستای بخش تولید، ما نه تنها هیچگونه کاهش درآمد مالیاتی نداشتیم بلکه افزایش هم داشتیم.

وی ادامه داد: این وضعیت نشان دهنده آن است که هر کس با عدالت و انصاف برخورد کند مردم نیز با وی همراهی خواهند کرد.

امیرآبادی تصریح کرد: ما باید برای برخی که فرار مالیاتی داشته و اهل حساب ،کتاب و اظهار نامه مالیاتی نیستند بلکه با یک تلفن همراه خرید و فروش میلیاردی می کنند، فکر اساسی کنیم و یقه اینها را بگیریم.

وی اضافه کرد: در آمریکا هر سه ماه یکبار ماموران مالیاتی حتی وارد منازل مردم می شوند و اگر کسی درآمد اضافی داشت مالیات او را باید بپردازد.

امیرآبادی خاطرنشان کرد: برخی بانک ها خوب کار می کنند ولی از بانک های خصوصی گلایه داریم و باید فکر اساسی در این زمینه داشته باشیم و استاندار و مجموعه شهری می توانند با بانک های خصوصی که همراهی نمی کنند، برخورد کنند.

وی ادامه داد: منابع بانک ها برای مردم است و باید به اشتغال آنها کمک کنند و تسهیلات آنها نیز باید در این استان مصرف شود.

امیرآبادی با اشاره به کمک مجلس به دولت برای پرداخت دیون نیز گفت: در بودجه سنواتی هر سال دیون دولت مطرح و تصویب می شود، در سال جاری نیز چندین هزار میلیارد دیون اعم از مطالبات فرهنگیان تا پیمانکاران اختصاص پیدا کرده و دولت هم از طریق خزانه، سهام و اوراق و روش های دیگر در حال پرداخت است.

امیرآبادی در پاسخ به مطالبه برخی صنعت گران مبنی بر معافیت مالیاتی گفت: ما در مجلس با همه معافیت ها مخالف هستیم و هیچ معافیتی را نمی پذیریم.

وی خاطرنشان کرد: در این کشور ۲۰ درصد معاف و ۶۰درصد هم فرار مالیاتی هستند، در حالی که معافیت مالیاتی باید بر اساس نرخ صفر باشد. در مجلس قبلی حتی قرارگاه ها و آستانه ها را مشمول مالیات قرار دادیم، چرا که همه داد و ستد و خرید و فروش ها باید شفاف باشد.

این نماینده مجلس بیان داشت: برای بانک ها، صنعت گران و دولت، برنامه ششم بهترین فرصت برای پنج سال آینده است.

وی خطاب به تولیدکنندگان گفت: اگر پیش بینی می کنید که دولت را باید به برخی امور وادار کنیم، پیشنهاد دهید و هر چه در برنامه تلفیق بیاید بنده تصویب می کنم، چرا که فضای تلفیق فضای خوبی است و شورای نگهبان مخالفت نمی کند.

معاون استاندار قم:

بدنه کارشناسی بانک های استان باید تقویت شود

معاون هماهنگی امور اقتصادی و توسعه منابع استانداری قم نیز در این جلسه گفت: متاسفانه ما وحدت رویه در تصمیم گیری به صورت یکسان، کار کارشناسی خوب و قوی در بانک ها نداریم، بنابراین باید بدنه کارشناسی بانک ها تقویت شود.

سید صدرالدین موسوی خاطرنشان کرد: در بانک های استان نباید کار سلیقه‌ای باشد و از طریق تقویت بدنه کارشناسی باید سوء مدیریت در بانک ها، از بین برود.

وی ادامه داد: برخی بانک ها به دلیل خاصی که خود دارند، به واحدهای تولیدی تسهیلات نمی دهند، ما هم نمی گوییم به آنها تسهیلات بدهید، ولی با زندانی کردن یک تولید کننده، کاری از پیش نمی رود.

موسوی تصریح کرد: ما باید به جای اینکه فرد تولیدکننده را به دلیل بدهی به زندان بفرستیم به او مهلت دهیم که جبران کند، برای بانک ها، زندان رفتن افراد، پول نمی شود.

وی ادامه داد: برخی بانک های استان با تولید بسیار همکاری مناسبی دارند، در حالی که برخی کارخانه ها در حال تعطیل شدن بودند، همکاری کرده و اجازه ندادند این اتفاق بیفتد.

معاون استاندار اظهار داشت: تولیدکننده و صنعت گران از سرمایه های اصلی استان هستند و بانک ها باید تدبیر، برای حمایت از آنها مدیریت کنند.

موسوی بیان داشت: اگر بانکی قرار است به تولید کننده‌ای تسهیلات پرداخت نکند به صورت مکتوب اعلام کند ولی تلاش ما این باشد که موانع و مشکلات سر راه واحدهای تولیدی را برطرف کنیم.

رئیس سازمان صنعت، معدن و تجارت استان قم:

بانک‌های خصوصی مشارکتی در خصوص پرداخت تسهیلات نمی کنند

رئیس سازمان صنعت، معدن و تجارت استان قم نیز در این جلسه با اشاره به اینکه در خصوص پرداخت تسهیلات به دو بخش صنعت و کشاورزی پرونده‌های زیادی در دست پیگیری است، گفت: پرداخت تسهیلات از سوی بانک‌های خصوصی به اندازه انگشتان دست هم نبوده است.

احمد ذاکری ، به ارائه تسهیلات از سوی سیستم بانکی به دو بخش مهم صنعت و کشاورزی اشاره کرد و گفت: ۸۴ فقره تسهیلات به بخش صنعت و ۱۰۰ فقره تسهیلات به بخش کشاورزی اختصاص یافته است.

رئیس سازمان صنعت، معدن و تجارت استان قم میزان تسهیلات پرداخت شده به این دو بخش را رقمی بالغ بر ۱۶۲ میلیارد تومان عنوان کرد و گفت: بانک‌های خصوصی هیچ مشارکتی در خصوص پرداخت تسهیلات به بخش‌های کشاورزی و صنعت‌نداشته‌اند.

وی با اشاره به اینکه در خصوص پرداخت تسهیلات به دو بخش صنعت و کشاورزی پرونده‌های زیاد دیگری وجود دارد که در دست پیگیری است، افزود: میزان پرداخت تسهیلات از سوی بانک‌های خصوصی به اندازه انگشتان دست هم نبوده است.

ذاکری گفت: بانک‌های خصوصی در جلسات استان شرکت نکرده و از ارائه هرگونه آماری خودداری می کنند و این مسئله فاجعه است.

رئیس سازمان صنعت،معدن و تجارت استان قم با اشاره به افزایش یافتن قیمت بهای آب و برق بخش صنعت گفت: آیا صنعت در شرایط کنونی از وضعیت رکود خارج شده و یا اینکه نرخ بهره کاهش یافته است؟ قیمت آب برای بخش صنعت پنج برابر شده است.

وی با اشاره به اینکه ما با تحریم‌های داخلی در بخش صنعت روبه‌رو هستیم، اضافه کرد: در چنین شرایطی شاهد افزایش قیمت تولید کالاها هستیم و این افزایش قیمت موجب از دست رفتن بازارهای صادراتی و توان رقابت می‌شود.

آگهی ماده ۳ قانون تعیین تکلیف اراضی و ساختمانهای فاقد سند رسمی و مشاعی

هیات حل اختلاف مستقر در اداره ثبت اسناد و املاک منطقه یک قم تصرفات مالکانه مفروزی متقاضیان پرونده‌های تشکیلی طبق قانون مذکور را براساس گزارش کارشناسان و به استناد مدارک موجود در پرونده به شرح آراء ذیل تایید نموده اند.

۱-رای شماره ۱۳۹۵۶۰۳۳۰۰۰۱۰۱۶۳۴۳ مربوط به پرونده کلاسه ۱۳۹۴۱۱۴۴۳۰۰۰۱۰۰۰۸۳۱ آقای منصور فضلی زاده فرزند غلامحسین در ششدانگ یک باب ساختمان به مساحت ۲۱۲/۵۰ مترمربع پلاک شماره ۶۴۵۶ اصلی واقع در قم بخش یک حوزه ثبت ملک اداره یک قم.

۲-رای شماره ۱۳۹۵۶۰۳۳۰۰۰۱۰۱۳۶۲۶ مربوط به پرونده کلاسه ۱۳۹۱۱۱۴۴۳۰۰۰۱۰۰۸۷۷۷ آقای جواد عسکری فرزند علی در ششدانگ یکباب ساختمان به مساحت ۴۷/۱۱ مترمربع پلاک شماره ۲۲ فرعی از ۱۰۳۵۲ اصلی واقع در قم بخش یک حوزه ثبت ملک اداره یک قم.

۳-رای شماره ۱۳۹۵۶۰۳۳۰۰۰۱۰۱۶۵۱۲ مربوط به پرونده کلاسه ۱۳۹۴۱۱۴۴۳۰۰۰۱۰۰۱۳۴۷ آقای علی کریم پور فرزند رجبعلی در ششدانگ یکباب ساختمان به مساحت ۹۴/۰۴ مترمربع پلاک شماره ۱۰۳۳۳ اصلی واقع در قم بخش یک حوزه ثبت ملک اداره یک قم.

۴-رای شماره ۱۳۹۵۶۰۳۳۰۰۰۱۰۱۱۴۶۳ مربوط به پرونده کلاسه ۱۳۹۱۱۱۴۴۳۰۰۰۱۰۰۹۹۱۵ آقای محمد خجسته فر فرزند حسن در ششدانگ یک باب ساختمان به مساحت۱۲۵ مترمربع پلاک شماره ۲۶ فرعی از ۱۱۰۳۸ اصلی واقع در قم بخش یک حوزه ثبت ملک اداره یک قم.

۵-رای شماره ۱۳۹۵۶۰۳۳۰۰۰۱۰۱۳۶۹۳ مربوط به پرونده کلاسه ۱۳۹۳۱۱۴۴۳۰۰۰۱۰۰۰۶۵۴ آقای سیدنورالله موسوی وردنجانی فرزند سید یوسف در ششدانگ یکباب ساختمان به مساحت ۶۰/۹۰ مترمربع پلاک شماره ۱۱۰۳۹/۳ اصلی واقع در قم بخش یک حوزه ثبت ملک اداره یک قم.

۶-رای شماره ۱۳۹۵۶۰۳۳۰۰۰۱۰۱۶۴۷۳ مربوط به پرونده کلاسه ۱۳۹۵۱۱۴۴۳۰۰۰۱۰۰۰۱۵۹ آقای مهدی صالحی نژاد فرزند عباس در سه دانگ مشاع از ششدانگ یکباب ساختمان به مساحت ششدانگ ۷۲/۹۸ مترمربع پلاک شماره ۹۵۲۶ و ۹۵۲۷ اصلی واقع در قم بخش یک حوزه ثبت ملک اداره یک قم.

۷-رای شماره ۱۳۹۵۶۰۳۳۰۰۰۱۰۱۶۴۷۲ مربوط به پرونده کلاسه ۱۳۹۵۱۱۴۴۳۰۰۰۱۰۰۰۱۵۸ آقای محمدجواد صالحی نژاد فرزند عباس در سه دانگ مشاع از ششدانگ یکباب ساختمان به مساحت ششدانگ ۷۲/۹۸ مترمربع پلاک شماره ۹۵۲۶ و ۹۵۲۷ اصلی واقع در قم بخش یک حوزه ثبت ملک اداره یک قم.

۸-رای شماره ۱۳۹۵۶۰۳۳۰۰۰۱۰۰۶۳۴۴ مربوط به پرونده کلاسه ۱۳۹۱۱۱۴۴۳۰۰۰۱۰۰۷۹۶۱ خانم زهرا مانده علی جمکرانی فرزند غلامرضا در ششدانگ یک باب ساختمان به مساحت ۱۴۲/۹۷ مترمربع پلاک باقیمانده ۱/۴۸۱ اصلی واقع در قم بخش ۴ حوزه ثبت ملک اداره یک قم.

۹-رای شماره ۱۳۹۵۶۰۳۳۰۰۰۱۰۱۲۲۳۴ مربوط به پرونده کلاسه ۱۳۹۱۱۱۴۴۳۰۰۰۱۰۰۴۱۱۰ خانم مه لقا گودرزی فر فرزند مصطفی در سه دانگ مشاع از ششدانگ یک باب ساختمان به مساحت ششدانگ ۱۰۰ مترمربع پلاک شماره ۱۱۱۱ فرعی از باقیمانده ۲۸۸ اصلی واقع در قم بخش ۵ حوزه ثبت ملک اداره یک قم.

۱۰-رای شماره ۱۳۹۵۶۰۳۳۰۰۰۱۰۱۲۲۳۵ مربوط به پرونده کلاسه ۱۳۹۵۱۱۴۴۳۰۰۰۱۰۰۰۷۴۲ آقای محمد هاشم حمیدی فرزند اکبر در سه دانگ مشاع از ششدانگ یک باب ساختمان به مساحت ششدانگ ۱۰۰ مترمربع پلاک شماره ۱۱۱۱ فرعی از باقیمانده ۲۸۸ اصلی واقع در قم بخش ۵ حوزه ثبت ملک اداره یک قم.

۱۱-رای شماره ۱۳۹۵۶۰۳۳۰۰۰۱۰۱۶۵۰۱ مربوط به پرونده کلاسه ۱۳۹۱۱۱۴۴۳۰۰۰۱۰۰۳۶۰۱ آقای ابوالمحسن رضائی رامین فرزند حمزه درششدانگ یکباب ساختمان به مساحت ۱۲۴/۰۴ مترمربع پلاک شماره ۱۱۰۴۶ اصلی واقع در قم بخش یک حوزه ثبت ملک اداره یک قم.

۱۲-رای شماره ۱۳۹۴۶۰۳۳۰۰۰۱۰۲۴۵۲۴ مربوط به پرونده کلاسه ۱۳۹۱۱۱۴۴۳۰۰۰۱۰۰۷۵۸۶ آقای ابوالفضل شیرازی فرزند محمدعلی در ششدانگ یک باب ساختمان به مساحت ۸۷/۷۴ مترمربع پلاک شماره ۱ فرعی از ۱۰۹۲۳ اصلی واقع در قم بخش یک حوزه ثبت ملک اداره یک قم.

۱۳-رای شماره ۱۳۹۵۶۰۳۳۰۰۰۱۰۱۳۸۲۱ مربوط به پرونده کلاسه ۱۳۹۱۱۱۴۴۳۰۰۰۱۰۰۴۶۵۹ آقای نادعلی رضاقلی فرزند حیدرعلی در ششدانگ یکباب ساختمان به مساحت ۴۱۱/۳۰ مترمربع پلاک شماره ۴۷۹ فرعی از ۱ اصلی واقع در قم بخش ۴ حوزه ثبت ملک اداره یک قم.

۱۴-رای شماره ۱۳۹۵۶۰۳۳۰۰۰۱۰۸۴۱۶ مربوط به پرونده کلاسه ۱۳۹۴۱۱۴۴۳۰۰۰۱۰۰۱۳۵۱ اقای علی اکبر حسن زاده ونی فرزند عباس در ششدانگ یک باب ساختمان به مساحت ۱۵۷/۵۰ مترمربع پلاک شماره ۱۱۱۵۲/۲ اصلی واقع در قم بخش یک حوزه ثبت ملک اداره یک قم.

۱۵-رای شماره ۱۳۹۵۶۰۳۳۰۰۰۱۰۱۶۴۵۴ مربوط به پرونده کلاسه ۱۳۹۵۱۱۴۴۳۰۰۰۱۰۰۰۸۸۰ آقای عباس اسماعیلی فرزند محمدعلی در ششدانگ یکباب ساختمان به مساحت ۱۱۰/۱۸ مترمربع پلاک شماره ۹۴۳۲ اصلی واقع در قم بخش یک حوزه ثبت ملک اداره یک قم.

۱۶-رای شماره ۱۳۹۵۶۰۳۳۰۰۰۱۰۱۴۶۹۵ مربوط به پرونده کلاسه ۱۳۹۵۱۱۴۴۳۰۰۰۱۰۰۰۰۲۹ آقای ابراهیم عسکری اصل فرزند عباس در ششدانگ یکباب ساختمان به مساحت ۹۸ مترمربع پلاک شماره ۴۶۶۰ اصلی واقع در قم بخش یک حوزه ثبت ملک اداره یک قم.

۱۷-رای شماره ۱۳۹۵۶۰۳۳۰۰۰۱۰۱۶۴۳۳ مربوط به پرونده کلاسه ۱۳۹۴۱۱۴۴۳۰۰۰۱۰۰۱۲۷۸ آقای عبدالهادی بشری فرزند محمود در سه دانگ مشاع از ششدانگ یکباب ساختمان به مساحت ششدانگ ۱۱۶ مترمربع پلاک شماره ۱ فرعی از ۱۱۱۸۶ اصلی واقع در قم بخش یک حوزه ثبت ملک اداره یک قم.

۱۸-رای شماره ۱۳۹۵۶۰۳۳۰۰۰۱۰۱۶۴۳۲ مربوط به پرونده کلاسه ۱۳۹۴۱۱۴۴۳۰۰۰۱۰۰۱۲۷۷ آقای عبدالرضا بشری فرزند محمود در سه دانگ مشاع از ششدانگ یکباب ساختمان به مساحت ششدانگ ۱۱۶ مترمربع پلاک شماره ۱ فرعی از ۱۱۱۸۶ اصلی واقع در قم بخش یک حوزه ثبت ملک اداره یک قم.

۱۹-رای شماره ۱۳۹۵۶۰۳۳۰۰۰۱۰۱۵۰۸۹ مربوط به پرونده کلاسه ۱۳۹۱۱۱۴۴۳۰۰۰۱۰۰۶۷۳۷ خانم زهره عرب خراسانی فرزند یوسفعلی در ششدانگ یک باب ساختمان به مساحت ۶۰ مترمربع پلاک شماره ۱۱۱۳۵/۹۷۸ اصلی واقع در قم بخش یک حوزه ثبت ملک اداره یک قم.

۲۰-رای شماره ۱۳۹۵۶۰۳۳۰۰۰۱۰۱۴۳۴۱ مربوط به پرونده کلاسه۱۳۹۲۱۱۴۴۳۰۰۰۱۰۰۲۴۱۹ خانم ثریابانوسادات رجبی‌فرزند سیدمحمدباقر در ششدانگ یکباب ساختمان به مساحت ۱۴۰/۴۰ مترمربع پلاک شماره ۱۱۰۶۰ اصلی واقع در قم بخش یک حوزه ثبت ملک اداره یک قم.

۲۱-رای شماره ۱۳۹۴۶۰۳۳۰۰۰۱۰۱۶۱۴۸ مربوط به پرونده کلاسه ۱۳۹۱۱۱۴۴۳۰۰۰۱۰۰۳۷۵۵ آقای قربانعلی رضائی فرزند حاتم در ششدانگ یکباب ساختمان به مساحت ۷۹/۳۶ مترمربع پلاک ۱۱۵۵۶ اصلی واقع در قم بخش یک حوزه ثبت ملک اداره یک قم.

۲۲-رای شماره ۱۳۹۵۶۰۳۳۰۰۰۱۰۰۷۸۸۳ مربوط به پرونده کلاسه۱۳۹۲۱۱۴۴۳۰۰۰۱۰۰۳۲۶۷ خانم‌الهه‌نیکان‌فرزندمحمد در ششدانگ یک باب ساختمان به مساحت ۱۴۰ مترمربع پلاک شماره ۱۰۵۸۶ اصلی واقع در قم بخش یک حوزه ثبت ملک اداره یک قم.

۲۳-رای شماره ۱۳۹۴۶۰۳۳۰۰۰۱۰۲۲۵۲۱ مربوط به پرونده کلاسه ۱۳۹۲۱۱۴۴۳۰۰۰۱۰۰۱۱۲۶ آقای جعفر اسکندری فرزند صفرعلی درششدانگ یک باب ساختمان به مساحت ۴۸/۷۵ مترمربع پلاک شماره ۱۳۱ فرعی از ۱۱۲۸۵ اصلی واقع درقم بخش یک حوزه ثبت ملک اداره یک قم.

۲۴-رای شماره ۱۳۹۵۶۰۳۳۰۰۰۱۰۱۴۲۷۹ مربوط به پرونده کلاسه ۱۳۹۵۱۱۴۴۳۰۰۰۱۰۰۰۱۷۲ آقای علی معروفی راد فرزند قوچعلی در ششدانگ یکباب ساختمان به مساحت ۱۰۰ مترمربع پلاک شماره ۱۱۲۳۷ اصلی واقع در قم بخش یک حوزه ثبت ملک اداره یک قم.

۲۵-رای شماره ۱۳۹۵۶۰۳۳۰۰۰۱۰۱۵۷۴۷ مربوط به پرونده کلاسه ۱۳۹۵۱۱۴۴۳۰۰۰۱۰۰۰۶۴۷ آقای حسن کشاورز فرزند جلال در سه دانگ مشاع از ششدانگ یکباب ساختمان به مساحت ششدانگ ۱۳۸ مترمربع پلاک شماره ۱۰۹۸۶ اصلی واقع در قم بخش یک حوزه ثبت ملک اداره یک قم.

۲۶-رای شماره ۱۳۹۵۶۰۳۳۰۰۰۱۰۱۵۷۴۹ مربوط به پرونده کلاسه ۱۳۹۵۱۱۴۴۳۰۰۰۱۰۰۰۶۴۸ آقای احمد کریمی فرزند عروجعلی در سه دانگ مشاع از ششدانگ یکباب ساختمان به مساحت ششدانگ ۱۳۸ مترمربع پلاک شماره ۱۰۹۸۶ اصلی واقع در قم بخش یک حوزه ثبت ملک اداره یک قم.

۲۷-رای شماره ۱۳۹۵۶۰۳۳۰۰۰۱۰۱۴۰۸۹ مربوط به پرونده کلاسه ۱۳۹۲۱۱۴۴۳۰۰۰۱۰۰۲۶۰۶ آقای میرسلیمان سیدی فرزند میرحسن در ششدانگ یکباب ساختمان به مساحت ۵۴ مترمربع پلاک شماره ۱۱۰۰۵ اصلی واقع در قم بخش یک حوزه ثبت ملک اداره یک قم.

۲۸-رای شماره ۱۳۹۵۶۰۳۳۰۰۰۱۰۰۹۱۳۰ مربوط به پرونده کلاسه ۱۳۹۳۱۱۴۴۳۰۰۰۱۰۰۰۶۵۲ آقای ابراهیم بحرانی محمدی فرزند شهاب در ششدانگ یکباب ساختمان به مساحت ۱۷۲/۹۰ مترمربع پلاک شماره ۱۱۰۰۶ اصلی واقع در قم بخش یک حوزه ثبت ملک اداره یک قم.

۲۹-رای شماره ۱۳۹۵۶۰۳۳۰۰۰۱۰۱۶۴۹۹ مربوط به پرونده کلاسه ۱۳۹۲۱۱۴۴۳۰۰۰۱۰۰۱۴۵۷ آقای جواد حاج رضائی فرزند مسیب در ششدانگ یکباب دامداری به مساحت ۶۵۱/۹۵ مترمربع پلاک شماره ۳۷۱ فرعی از۱ اصلی واقع در قم بخش ۴ حوزه ثبت ملک اداره یک قم.

۳۰-رای شماره ۱۳۹۵۶۰۳۳۰۰۰۱۰۱۶۳۲۹ مربوط به پرونده کلاسه ۱۳۹۳۱۱۴۴۳۰۰۰۱۰۰۱۰۳۰ آقای صادق ولی پور فرزند حسینعلی در ششدانگ یکباب ساختمان به مساحت ۱۱۱/۹۳ مترمربع پلاک شماره ۱۱۶۳۴ اصلی واقع در قم بخش یک حوزه ثبت ملک اداره یک قم.

۳۱-رای شماره ۱۳۹۵۶۰۳۳۰۰۰۱۰۱۴۰۷۳ مربوط به پرونده کلاسه ۱۳۹۳۱۱۴۴۳۰۰۰۱۰۰۰۸۴۴ خانم مریم جهرمی فرزند محمد در ششدانگ یکباب ساختمان به مساحت ۱۱۳/۹۴ مترمربع پلاک شماره ۲ فرعی از ۱۱۱۹۲ اصلی واقع در قم بخش یک حوزه ثبت ملک اداره یک قم.

۳۲-رای شماره ۱۳۹۵۶۰۳۳۰۰۰۱۰۱۶۲۷۶ مربوط پرونده کلاسه ۱۳۹۱۱۱۴۴۳۰۰۰۱۰۰۵۶۲۸ آقای رضا مهرابیان فرزند حسن در ششدانگ یک واحد دامداری به مساحت ۱۱۵۸/۹۸ مترمربع پلاک شماره ۵۳۸ فرعی از ۱ اصلی واقع در قم بخش ۴ حوزه ثبت ملک اداره یک قم.

۳۳-رای شماره ۱۳۹۵۶۰۳۳۰۰۰۱۰۱۶۴۲۴ مربوط به پرونده کلاسه ۱۳۹۱۱۱۴۴۳۰۰۰۱۰۰۶۱۹۸ آقای علیرضا ایمانی فردوئی فرزند حسن در ششدانگ یکباب ساختمان به مساحت ۱۴۹/۹۵ مترمربع پلاک شماره ۱ فرعی از ۱۱۱۸۶ اصلی واقع در قم بخش یک حوزه ثبت ملک اداره یک قم.

۳۴-رای شماره ۱۳۹۴۶۰۳۳۰۰۰۱۰۲۱۵۵۵ مربوط به پرونده کلاسه ۱۳۹۱۱۱۴۴۳۰۰۰۱۰۰۷۳۷۳ آقای رضا رئیس امیری فرزند علی در ششدانگ یک باب ساختمان به مساحت ۱۴۰/۵۴ مترمربع پلاک شماره ۱۱۲۰۸ اصلی واقع در قم بخش یک حوزه ثبت ملک ادا

ایران
شنبه –بیست‌ودوم آبان‌ماه ۱۳۹۵ – سال نوزدهم – شماره ۴۱۴۵

گزارش فیفا از حماسه ای که در راه است؛

شاگردان کی روش تاریخ ساز می شوند؟

این روزها رقابت های مرحله انتخابی جام جهانی ۲۰۱۸ روسیه در مناطق مختلف جهان پیگیری می شود و در گروه اول در منطقه آسیا هم تیم ملی کشورمان هفته آینده به مصاف سوریه خواهد رفت.

تیم ملی ایران که با ۱۰ امتیاز در صدر گروه اول قرار دارد، در آخرین بازی دور رفت روز ۲۵ آبان به مصاف سوریه می رود و در صورت پیروزی از موقعیت بسیار خوبی برای دومین حضور متوالی و در مجموع پنجمین حضور در رقابت های جام جهانی برخوردار خواهد بود.

در صورت صعود ایران به بازی های جام جهانی ۲۰۱۸ روسیه، برای نخستین بار تیم ملی کشورمان دو دوره متوالی در جام جهانی حضور خواهد داشت. برترین تیم قاره آسیا در رده بندی تیم های ملی فیفا تا کنون سابقه ۴ بار حضور در جام جهانی را دارد، اما هیچگاه نتوانسته در دو دوره متوالی به این بازیها برسد. به همین منظور، و در آستانه تاریخ سازی شاگردان کی روش، وب سایت رسمی فیفا مصاحبه ای را با سرمربی تیم ملی ایران انجام داده و درباره موضوعات مختلفی به بحث پرداخته است؛ از بازی دشوار برابر کره جنوبی تا راه درازی که ایران برای صعود به جام جهانی دارد، گرچه با عملکرد خوبی که ایران تا اینجا داشته، این راه دور و دراز پس از هر بازی و هر پیروزی ایرانیها نزدیک و نزدیکتر می شود. در ادامه گزارش و مصاحبه وب سایت رسمی فیفا با کارلوس کی روش را می خوانیم.

۱۱ اکتبر (۲۰ مهر)، ورزشگاه بزرگ آزادی تهران، دیدار ایران و کره جنوبی در مرحله مقدماتی جام جهانی ۲۰۱۸ روسیه؛ سوت پایان بازی با شادی بیش از ۷۵۰۰۰ تماشاگر ایرانی حاضر در ورزشگاه همراه می شود که برد شیرین تیم ملی کشورشان برابر کره جنوبی را جشن می گیرند و غرق در شادی می شوند.

درست ۹ روز بعد، با انتشار جدول رده بندی تیم های ملی جهان در ماه اکتبر از سوی فیفا، فوتبال ایران به وجد می آید. ایران با ۱۰ پله صعود نسبت به ماه گذشته در رده بیست و هفتم جهان قرار گرفته و همچنان تیم برتر قاره آسیا شناخته می شود. این رتبه بهترین جایگاه ایران بعد از سال ۲۰۰۶ می باشد که در آن سال ایران در جایگاه نوزدهم رده بندی فیفا قرار گرفته بود؛ البته رتبه ایران در سال ۲۰۰۶ هم بهترین جایگاه آنها در تاریخ جدول رده بندی تیم های ملی جهان از سوی فیفا نبود. آنها در سال ۲۰۰۵ با هدایت برانکو ایوانکوویچ توانستند تا رده پانزدهم برترین تیم های ملی جهان صعود کنند و بهترین جایگاه تاریخ فوتبال خود را در جدول رده بندی تیم های ملی جهان در فیفا ثبت کنند.

البته صعود تیم ملی فوتبال ایران در جدول رده بندی فیفا تنها به خاطر پیروزی شاگردان کی روش برابر کره جنوبی نبود زیرا آنها پنج روز قبل هم موفق شده بودند ازبکستان را در خانه خودش با یک گل مغلوب کرده و از این دو دیدار بسیار مهم، شش امتیاز سرنوشت ساز به دست آورده و جمع امتیازات خود را به عدد ۱۰ رسانده و صدرنشین گروه اول رقابت های انتخابی جام جهانی ۲۰۱۸ روسیه در منطقه آسیاشوند.

کارلوس کی روش پس از بازی با کره جنوبی، تیمی که در جام جهانی ۲۰۰۲ به مقام چهارم جهان رسید و سابقه ۹ بار حضور در رقابت های جام جهانی را دارد، به تمجید از این تیم پرداخته و در گفتگویی با وب سایت رسمی فیفا اظهار داشت:

بازی در برابر کره جنوبی یک چالش واقعی بود و از این دیدار درس های زیادی گرفتیم. ما چیزی برای از دست دادن نداشتیم، و در برابر تیمی به میدان رفتیم که سابقه میزبانی جام جهانی را دارد و از بازیکنان بسیار بزرگی در ترکیب خود سود می برد.

کارلوس کی روش به این مسئله اشاره می کند که علیرغم صعود ۱۰ پله ای در جدول رده بندی فیفا و قرار گرفتن در رده نخست قاره آسیا، هنوز راه زیادی را در پیش دارند و باید با جدیت به کار و تلاش خود ادامه دهند. وی در ادامه گفت:

رقابت برای صعود به جام جهانی هنوز ادامه دارد. از دیدار با کره جنوبی سه امتیاز حساس به دست آوردیم، اما هنوز به بردها و امتیازات بیشتری نیاز داریم. این بازی تنها یک گام رو به جلو به سمت هدف اصلی مان بود.

صعود به جام جهانی؛ رؤیایی دست یافتنی یا واقعیتی باور نکردنی!

سرمربی پرتغالی تیم ملی ایران صعود تیم ملی ایران به جام جهانی ۲۰۱۸ روسیه را دستاوردی بزرگ برای ایران می داند؛ در صورت صعود ایران به جام جهانی، کی روش نخستین مربی خواهد بود که تیم ملی ایران را برای دو بار متوالی به جام جهانی می رساند. با وجودی که ایران تا کنون ۴ دوره در ادوار مختلف جام های جهانی حضور داشته، اما هیچگاه در دو دوره متوالی نتوانسته به این رقابتها صعود کند. در این صورت، نسل فعلی بازیکنان تیم ملی ایران برگ زرینی در دفتر خاطرات تیم ملی فوتبال ایران ثبت کرده و نام خود را در تاریخ فوتبال این کشور ماندگار خواهند ساخت. کی روش درباره بازیکنان و مربیان فوتبال ایران هم به سایت فیفا اینگونه توضیح می دهد:

ایران استعدادهای بسیار پرشماری از لحاظ بازیکن و مربی دارد، اما آنها هیچگاه نتوانسته اند دو دوره متوالی به جام جهانی صعود کنند. مأموریت و البته رؤیای من این است که تیم ایران را برای نخستین بار به این مهم برسانم. اگر می خواهیم به هدف خود برسیم، باید از تکرار اشتباهات گذشته کاملاً خودداری کنیم.

در تاریخ ۱۵ نوامبر (۲۵ آبان) ایران در آخرین بازی مرحله رفت رقابت های مقدماتی به مصاف سوریه خواهد رفت. ایران در صورت پیروزی در این دیدار وضعیت بسیار مطلوبی خواهد داشت و با توجه به اینکه در دور برگشت این رقابتها، در سه بازی میزبان خواهد بود، شرایط بسیار خوبی برای پنجمین حضور در عرصه رقابت های جام جهانی در روسیه خواهد داشت. کارلوس کی روش به روند رو به رشد تیم ملی ایران در این سالها هم اشاره ای داشت و نظرش را اینگونه بیان کرد:

آنها سال به سال بهتر می شوند. زمانی که کارم را با تیم ملی ایران شروع کردم، تنها یک بازیکن شاغل در لیگ های اروپایی داشتیم. اما اکنون ۱۱ بازیکن ایرانی در تیم های مختلف اروپایی بازی می کنند.

مربی سابق تیم های منچستر یونایتد و رئال مادرید، در پایان به یک نکته مثبت و روحیه بخش هم اشاره می کند:

اکنون زمان آن رسیده که از غیرممکن، ممکن بسازیم.

گفت‌وگو

علی دایی: مسی از ماردونا هم بهتر است

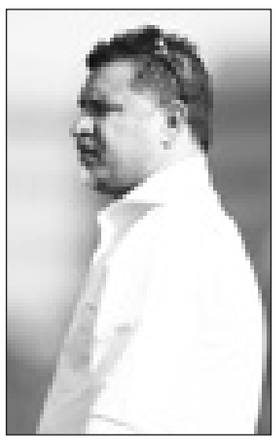

سرمربی نفت تهران در مصاحبه‌ای راجع به مسائل مختلفی صحبت کرده است؛ از شرایط تیمش تا بهترین بودن مسی در بین فوتبالیست‌های جهان.

علی دایی درباره ویدیویی که فیفا منتشر کرد، انتخاب بهترین بازیکن سال جهان،، بازی ایران و سوریه، حمایت وزیر ورزش و جوانان از کی‌روش و همچنین وضعیت نفت تهران در گفت‌وگو با سایت این باشگاه به سوالاتی پاسخ داده است که در ذیل می خوانید:

***فیفا ویدیویی در مورد انتخاب بهترین بازیکن سال جهان را که شامل مصاحبه شما و بزرگان فوتبال دنیاست منتشر کرده است. نظر شما در مورد انتخاب بهترین بازیکن سال دنیا چیست؟**

به نظرم مسی شایسته این عنوان است. به اعتقاد بنده تا این لحظه کسی روی دست مسی نیامده است. البته گریزمان فرانسوی نیز خوب کار می کند ولی بازیکنی مثل مسی نیامده و نخواهد آمد.

*** شما مسی را حتی از ماردونا نیز برتر می‌دانید؟**

به نظرم با سبک فوتبالی که امروز بازی می‌شود، بله مسی بهترین است. به هر حال بازیکنی مثل مارادونا یکی از نوابغ و بهترین‌های تاریخ فوتبال جهان بوده است، یا همین طور پله ولی در شرایط کنونی و فوتبالی که الان بازی می‌شود باید مسی را بهترین دانست. به هر حال با شرایط فوتبال الان، سبک فوتبال، قدرت بدنی و اینکه فضا در اختیار بازیکنان قرار نمی گیرد و خیلی مسائل دیگر، مسی فوق‌العاده است.

*** شما در صحبت هایتان اشاره به گریزمان کردید ولی حرفی از رونالدو نزدید. یعنی گریزمان از رونالدو نیز برتر است؟**

به نظرم بله، رونالدو بازیکن بزرگی است اما آن چیزی که در فوتبال او بارز است قدرت بدنی اوست ولی به نظرم خلاقیت گریزمان از رونالدو بیشتر است و این بازیکن ابتکار بالایی در حین بازی دارد و می‌تواند پیشرفت بیشتری نیز داشته باشد.

***از این مسائل که بگذریم، درباره وضعیت تیم نفت تهران را چطور می‌بینید؟**

به هرحال خودتان بهتر مسائل را می‌دانید و در جریان هستید. ما امیدواریم که حمایت‌های لازم از تیم صورت گیرد. مطمئنا اگر تنها نباشیم می‌توانیم نتایج خوبی بگیریم

***تفت تهران طبق ارقام منتشره سومین تیم کم هزینه لیگ است اما در جایگاه سوم جدول قرار گرفته است. این نشان می‌دهد که شما نتایج خیلی خوبی گرفته‌اید.**

همه این‌ها بر می گردد به تلاش بچه‌ها، آنها زحمات زیادی کشیده‌اند. به اعتقاد من این تیم پتانسیل بالایی دارد و اگر درست حمایت شویم می‌توانیم نتایج خوبی بگیریم و این شگفتی‌سازی‌های نفت ادامه داشته باشد و در جمع مدعیان قهرمانی باقی بمانیم. من امیدوارم این حمایت‌ها از سوی مدیران و مالکان تیم صورت گیرد.

تیم ما توانایی خوبی دارد و مجموعه خوبی شکل گرفته است. این موفقیت‌ها می‌تواند ادامه داشته باشد. من امیدوارم شاهد حمایت‌های لازم باشیم. حیف است که حالا که این تیم نتیجه می گیرد و شرایط خوبی دارد دچار مشکل شود.

***محمد قاضی به عنوان بهترین گلزن و ایمان مبعلی عنوان بهترین گلساز و موثرترین بازیکن لیگ را تا بدین جا به خود اختصاص داده‌اند. درباره درخشش این دو بازیکن و اوج گرفتنشان زیر نظر شما چه نظری دارید؟**

این اوج گرفتن بر می گردد به خود این بازیکنان. این دو خواسته‌اند، زحمت کشیده‌اند و انرژی صرف کرده‌اند و با تلاش فراوان به چنین توفیقی دست یافته‌اند. بقیه بچه‌ها نیز کمک کرده‌اند و این دو نفر به عنوان نماینده بچه‌ها توانسته‌اند در فاز حمله این سه عنوان برتر را در لیگ به خود اختصاص دهند. خوشحالم قاضی و مبعلی در شرایط خوب فوتبالی خود قرار گرفته‌اند و عملکرد خوبی از خود ارائه می کنند. امیدوارم که این موفقیت‌ها تداوم داشته باشد. بچه‌ها تلاش زیادی به خرج می‌دهند و مجموعه همدل و یکدست خوبی داریم.

***و اما تیم ملی؛ فکر می کنید آیا تیم ملی در مقابل سوریه به برتری برسد؟**

بازی سختی را در پیش داریم سوریه نشان داده تیم خوبی است. آنها نتایج خوبی گرفته‌اند ولی من تصور می کنم که اگر این بازی را ببریم ۸۰-۹۰ راه صعود به جام جهانی را طی کرده‌ایم. این خیلی خوب است که بتوانیم برای دومین دوره متوالی به جام جهانی صعود کنیم. البته در این بازی برخی از نفرات اصلی تیم به علت محرومیت و مصدومیت حضور نخواهند داشت. اما ما نفرات خوبی داریم و من بعید می‌دانم تیم ملی به سوریه باج بدهد. من امیدوارم که این بازی را با پیروزی پشت سر گذاشته و راه صعود خودمان را هموار کنیم.

*** سوال آخر؛ دکتر سلطانی‌فر وزیر جدید ورزش و جوانان هم از کارلوس کی‌روش اعلام حمایت کرده است. این اعلام حمایت را چطور ارزیابی می‌کنید؟**

به اعتقاد بنده، وزیر ورزش و روسا و کسانی که در راس کار هستند با حمایت خود از تیم‌های ملی و مربیان موفق ملی می‌توانند تاثیر خوبی در رشد و پیشرفت ورزش کشور داشته باشند. آقای سلطانی‌فر هم متوجه شدند که در تیم ملی مجموعه خوبی شکل گرفته و جز این از ایشان انتظار نمی رفت. در واقع ایشان با ارزیابی همه جانبه و نگاهی درست چنین حمایت و تصمیمی گرفته اند؛ به هر حال می‌بینید که آقای کی‌روش نتایج خوبی گرفته است. آقای سلطانی‌فر هم از مدیرانی هستند که سال‌ها در این نظام مسئولیت‌های مدیریتی داشته‌اند و با ورزش بیگانه نبوده‌اند و بسیار علاقه‌مند به ورزش هستند. برای ایشان آرزوی موفقیت دارم و معتقدم اعلام حمایت ایشان از کی‌روش هم تصمیم درستی بود که از نگاه شخصی بنده قابل انتظار بود. امیدوارم شاهد تحول در ورزش کشور باشیم و تیم ملی هم از حمایت‌های کافی و وافی برخوردار باشد.

در راه مصاف با استقلال و جدال با تراکتورسازی انجام می‌شود

ارزیابی آمادگی شاگردان مرفاوی در جدال صبای قم با نفت آبادان

کادر فنی صبای قم در آستانه دو دیدار حساس لیگ و جام حذفی با استقلال تهران و جدال با تراکتورسازی در جام خلیج‌فارس آمادگی بازیکنان این تیم را در مصاف تدارکاتی مورد ارزیابی قرار می‌دهد.

نه تنها بازی آینده در رقابت‌های جام حذفی فوتبال باشگاه‌های کشور بلکه هفت مسابقه بعدی در چارچوب مسابقات لیگ برتر فوتبال ایران برای صبای قم هر یک از حساسیت و اهمیت بالایی برخوردار هستند و به همین منظور شاگردان عبدالصمد مرفاوی سخت مشغول تمرین و آماده‌سازی هستند.

فوتبالیست‌های صبای قم در مسابقه جدید جام حذفی فوتبال باشگاه‌های کشور باید روز جمعه بیست و هشتم آبان‌ماه در ورزشگاه آزادی تهران در چارچوب دیداری از مرحله یک هشتم نهایی این رقابت‌ها به مصاف تیم پرآوازه و مطرح استقلال تهران بروند و به همین منظور در اردو به سر می‌برند.

این در حالی است که رقابت‌های لیگ برتر فوتبال باشگاه‌های کشور به‌واسطه انجام بازی‌های تیم ملی فوتبال کشورمان در انتخابی جام جهانی تعطیل است و صبای قم بعد از انجام آخرین مسابقه خود از مرحله یک شانزدهم نهایی جام حذفی فوتبال امکان به میدان رفتن در لیگ را نیز ندارد.

بر همین اساس شاگردان عبدالصمد مرفاوی این‌روزها در زمین اختصاصی تمرینات خود یعنی مجموعه ورزشی هما سخت مشغول کارهای آماده‌سازی هستند تا در بازی مرحله یک هشتم نهایی جام حذفی فوتبال باشگاه‌های کشور هفته آینده در مقابل استقلال تهران با تمام قدرت به میدان بروند. از سوی دیگر صبایی‌ها باید در چارچوب رقابت‌های لیگ برتر فوتبال ایران نیز چند مسابقه حساس متوالی برابر رقبا برگزار کنند که این بازی‌ها تا هفت هفته آینده همگی با تیم‌های بالانشین جدول رده‌بندی خواهد بود و روزهای سختی در انتظار شاگردان عبدالصمد مرفاوی قرار دارد. نماینده فوتبال استان قم بلافاصله بعد از پایان تعطیلات لیگ برتر باید در هفته دوازدهم لیگ برتر به میهمانی تیم تراکتورسازی تبریز برود و در هفته سیزدهم روز یازدهم آذر در قم از شاگردان علیرضا منصوریان در تیم فوتبال استقلال تهران پذیرایی کند. صبای قم در هفته چهارم باید به میهمانی پرافتخارترین تیم تاریخ رقابت‌های لیگ برتر یعنی فولاد مبارکه سپاهان اصفهان برود و در هفته چهارم میزبان تیم نفت تهران و شاگردان علی دایی باشد و در هفته‌های پانزدهم و شانزدهم نیز دو بازی متوالی راهی خوزستان شده و با استقلال صنعتی و صنعت‌نفت آبادان دیدار کند و در هفته هفدهم میزبان دیگر تیم بالانشین جدول یعنی پیکان تهران باشد. حساسیت و سختی تمام این دیدار را کادر فنی صبای قم به خوبی می‌دانند و به همین دلیل تمرینات متنوعی را برای این تیم در نظر گرفته و در دیدارهای تدارکاتی مختلف که یکی از آنها امروز جمعه بیست و یکم آبان‌ماه در مقابل صنعت نفت آبادان برگزار می‌شود، میزان آمادگی بازیکنان صبا را به دقت مورد ارزیابی قرار می‌دهند. این در حالی است که تیم فوتبال صنعت نفت آبادان برای آماده‌سازی خود راهی تهران شده و در یکی از بازی‌های تدارکاتی پیش از شروع هفته یازدهم لیگ برتر فوتبال باشگاه‌های کشور قصد دارد امروز در مقابل شاگردان عبدالصمد مرفاوی در صبای قم به میدان برود.

در هفته نهم لیگ برتر فوتسال انجام می‌شود

یاسین پیشرو قم در جدال با قعرنشین لیگ برتر فوتسال به فکر اعاده حیثیت

تیم فوتسال یاسین‌پیشرو قم در پنجمین مسابقه خارج از خانه رقابت‌های لیگ برتر فوتسال باشگاه‌های کشور برابر طرح و توسعه الوند قزوین صف‌آرایی می کند.

یاسین‌پیشرو قم تا قبل از هفته دهم مسابقات لیگ برتر فوتسال باشگاه‌های کشور پنج مسابقه خانگی و چهار بازی خارج از خانه در خانه حریفان لیگ برتری انجام داده و در پنجمین میهمانی لیگ هجدهم برابر تیم قعرنشین جدول رده‌بندی این رقابت‌ها به میدان می‌رود.

نماینده فوتسال قم از ۱۵ امتیاز توزیع شده در دیدارهای خانگی این فصل هفت امتیاز کسب کرده و هشت امتیاز را به خاطر دو باخت و یک تساوی خانگی از دست داده، در حالی که از ۱۲ امتیاز بازی در میهمانی رقبا نیز ۶ امتیاز کسب کرده و با اندوخته ۱۳ امتیازی هم‌اکنون تیم هفتم جدول رده‌بندی بازی‌ها است.

یاسین‌پیشرو قم در میهمانی تیم‌های شهروند ساری و دبیری تبریز در هفته‌های چهارم و هشتم فصل جاری لیگ برتر فوتسال ایران نتیجه را واگذار کرده است و در مصاف خارج از خانه برابر تیم‌های مقاومت البرز و لبنیات ارژن فارس به پیروزی رسیده است.

نماینده فوتسال قم در هفته نهم یکی از حساس‌ترین بازی‌های این فصل لیگ برتر فوتسال باشگاه‌های کشور را بعد از دو باخت به تیم‌های بالانشین جدول و رقبایی از آذربایجان شرقی یعنی مس سونگون و دبیری تبریز برابر تیم تاسیسات دریایی تهران واگذار کرد و اکنون در هفته دهم باید به مصاف تیم قعرنشین لیگ برتر فوتسال برود.

در حالی که جدال قهرمانی بین تیم‌هایی نظیر صنایع گیتی‌پسند اصفهان، حفاری اهواز، مس سونگون، تاسیسات دریایی و دبیری تبریز است، یاسین‌پیشرو قم بعد از سه باخت متوالی و فاصله گرفتن با رقبای بالای جدولی، اکنون قصد تلافی سه باخت اخیر را در هفته دهم مقابل تیم قعرنشین طرح و توسعه الوند قزوین دارد.

یاسین‌پیشرو قم هم‌اکنون با کسب ۱۳ امتیاز دقیقا در جایگاه میانی جدول یعنی رتبه هفتم قرار دارد و تیم‌هایی نظیر فرش‌آراء مشهد، مقاومت البرز، آذرخش بندرعباس، دانشگاه آزاد اسلامی تهران و طرح و توسعه الوند پائین‌تر از نماینده قم قرار دارد.

یاسین‌پیشرو قم در صورتی که این هفته از بازی خارج از خانه با طرح و توسعه الوند قزوین امتیاز نگیرد، موقعیت چندان خوبی در جدول نخواهد داشت زیرا هر هفته که این تیم امتیاز از دست می‌دهد فاصله نماینده قم با تیم‌های بالانشین بیشتر و با تیم‌های پائین جدول کمتر می‌شود.

مسابقه هفته دهم نیم‌فصل نخست لیگ هجدهم بین تیم‌های فوتسال یاسین‌پیشرو قم و طرح و توسعه الوند قزوین در حالی برگزار می‌شود که الوندی‌ها تنها سه امتیاز دارند و ۱۰ امتیاز کمتر از نماینده فوتسال قم اندوخته‌اند و در بین ۱۴ تیم حاضر در لیگ در مکان چهاردهم هستند.

گفتنی است: دیدار یاسین‌پیشرو قم و طرح و توسعه الوند قزوین همزمان با ۶ مسابقه دیگر هفته دهم لیگ برتر فوتسال، از ساعت ۱۷ عصر یکشنبه بیست و سوم آبان‌ماه در خانه حریف برگزار می‌شود و تیم‌های هفتم و چهاردهم جدول رده‌بندی در مقابل یکدیگر به میدان می‌روند.

در هفته نخست لیگ برتر بسکتبال با ویلچر صورت گرفت

لغو نخستین مسابقه ایثار قم در لیگ برتر بسکتبال با ویلچر

نخستین مسابقه تیم بسکتبال با ویلچر ایثار قم در فصل جدید رقابت‌های لیگ برتر باشگاه‌های کشور به دلیل انصراف تیم حریف لغو شد.

قرار بود از روز جمعه بیست و یکم آبان‌ماه فصل ۱۳۹۵ لیگ برتر بسکتبال با ویلچر باشگاه‌های کشور با رقابت هشت تیم رسما آغاز شود و تیم‌ها در دو گروه چهار تیمی رقابت جدی خود برای کسب عنوان قهرمانی را از سر بگیرند

یکی از تیم‌های مدعی و آماده حاضر در دوره جدید پیکارهای لیگ برتر بسکتبال با ویلچر مردان قهرمانی باشگاه‌های ایران، تیم ایثار قم است که تا کنون در پنج دوره این رقابت‌ها حضور داشته و موفق به کسب چهار عنوان شاخص این رقابت‌ها در سال‌های اخیر شده است.

تیم بسکتبال با ویلچر ایثار قم در سال ۱۳۸۹ موفق به کسب مقام نایب‌قهرمانی مسابقات لیگ دسته‌اول بسکتبال با ویلچر مردان ایران شد و با این موفقیت مجوز صعود به لیگ برتر این رشته را نیز به دست آورد و تا کنون در پنج دوره حضور در لیگ برتر دو قهرمانی و دو نایب‌قهرمانی را به خود اختصاص داده است.

نماینده ورزش جانبازان و معلولین استان قم در سال ۱۳۹۰ نخستین حضور در لیگ برتر بسکتبال با ویلچر را تجربه کرد و با کسب مقام پنجم به کار خود پایان داد اما دو سال متوالی بعد از این رتبه، یعنی در سال‌های ۱۳۹۱ و ۱۳۹۲ موفق به کسب مقام نایب‌قهرمانی لیگ برتر بسکتبال با ویلچر ایران شد.

نایب‌قهرمانی‌های دو سال متوالی ایثار قم سپس دو سال متوالی به قهرمانی تبدیل شد و این تیم پرافتخار در سال‌های ۱۳۹۳ و ۱۳۹۴ دو مرتبه عنوان نخست و مقام قهرمانی لیگ برتر بسکتبال با ویلچر باشگاه‌های کشور را در رقابتی نزدیک و نفس گیر با حریفان کسب کرد.

قرار است دوره جدید رقابت‌های لیگ برتر بسکتبال با ویلچر باشگاه‌های ایران طبق برنامه‌ریزی انجام شده از سوی انجام بسکتبال با ویلچر فدراسیون ورزش‌های جانبازان و معلولین از روز جمعه بیست و یکم آبان ماه رسما وارد فصل جدید خود شود اما دو مسابقه این هفته لغو شد.

تیم بسکتبال با ویلچر ایثار قم قرار بود در یکی از دیدارهای گروه نخست لیگ برتر امسال در خانه خود به مصاف تیم جانبازان فارس برود اما این مسابقه به دلیل انصراف ناگهانی تیم حریف از حضور در مسابقات لیگ برتر بسکتبال با ویلچر لغو شد تا اردوی ایثار قم نیز لغو شود.

شاگران جواد شهره‌غلامی در تیم بسکتبال با ویلچر ایثار قم که از روز جمعه چهاردهم آبان ماه اردوی آماده‌سازی خود را برای حضور پرقدرت در فصل جدید لیگ برتر بسکتبال با ویلچر ایران در سالن شهدای بهزیستی قم آغاز کرده بودند قرار بود در نخستین بازی خود روز جمعه بیست و یکم آبان ماه در خانه به مصاف تیم جانبازان فارس بروند اما این دیدار لغو شد.

تیم بسکتبال با ویلچر جانبازان فارس که همراه با همشهری خود یعنی تیم پگاه فارس با کسب عناوین برتر فصل ۱۳۹۴ لیگ دسته اول باشگاه‌های کشور به لیگ برتر راه یافته، به طور غیر منتظره و بدون اطلاع قبلی از حضور در مسابقات لیگ برتر کناره‌گیری کرد.

بدین ترتیب اردوی آماده‌سازی شاگردان جواد شهره‌غلامی در تیم بسکتبال با ویلچر ایثار قم موقتا تعطیل شد تا بازیکنان این تیم یک هفته پیش از مسابقه هفته دوم فصل جدید لیگ برتر در روز پنجم آذر ماه بار دیگر در سالن شهدای بهزیستی قم برای تمرینات جدید گردهم آیند.

آفساید

واکنش شهباززاده به تمام شایعات اخیر!

در شرایط فعلی به دنبال پول نیستم

مهاجم ایرانی آلانیا اسپور نسبت به صحبت هایی که در مورد بازگشتش به لیگ ایران و باشگاه استقلال وجود دارد، واکنش نشان داد.

سجاد شهباززاده از زمانی که با آلانیا اسپور قرار داد امضا کرده است بارها شایعاتی در مورد بازگشتش به استقلال در تعطیلات نیم فصل مطرح شده است؛ شایعاتی که بارها این مهاجم آن را تکذیب کرده است. شهباززاده در این باره به ورزش سه می گوید: «در ابتدای صحبت هایم باید از هواداران استقلال تشکر کنم که در این مدت همیشه من را حمایت کرده اند و من هم بارها از علاقه ام به این تیم صحبت کرده ام. اما در این مدت ها بارها خبر بازگشت من به استقلال مطرح شده است در حالی که من چند بار اعلام کرده ام که الان وقت نقل و انتقالات نیست. من باید در حال حاضر روی تیمی که عضو آن هستم تمرکز کنم و این حرف هایی که زده می شود، باعث می شود تمرکز من به هم بخورد. الان به عنوان یک بازیکن حرفه ای باید تمام تمرکزم را روی باشگاه آلانیا اسپور که هم اکنون عضو آن هستم بگذارم.»

او در مورد شایعه ناامیدی او از حضور در ترکیب آلانیا اسپور گفت: «من باید این را به شما بگویم که دارم سطح بالاتری را نسبت به فوتبال ایران تجربه می کنم و اینطور نیست که به خاطر دو هفته نیمکت نشینی تصمیم من عوض شود و یا از حضور در لیگ ترکیه پشیمان شوم. چنین چیزی درست نیست. در این لحظه که با شما صحبت می کنم تمام هدفم این است که بتوانم توانایی هایم را نشان بدهم و به ترکیب اصلی برگردم. فقط این را بگویم که در این مدت عده ای حرف هایی زده اند و شایعه پراکنی کرده اند که این موضوع باعث تفرقه می شود و ممکن است برای من حاشیه درست کند.» مهاجم ایرانی آلانیا اسپور در مورد این که سیدرضا افتخاری، مدیرعامل باشگاه استقلال، روز گذشته اعلام کرد که "شهباززاده دنبال پول هست و قصد بازگشت به استقلال را ندارد" هم گفت: «من در شرایط فعلی اصلا دنبال درآمد نیستم و همه می دانند شرایط من برای پیوستن به تیم آلانیا اسپور چطور بود. من در حال حاضر دنبال پول نیستم و به دنبال تجربه کسب کردن هستم؛ مخصوصا برای استقلال که من هرگز شرط مالی نمی گذارم چرا که این تیم را خانه خودم می دانم.»

شهباززاده در پاسخ به این سوال که "چرا یک بار جواب روشنی در مورد تصمیمش در نقل و انتقالات زمستانی نمی دهد" اظهار داشت: «من بارها گفته ام که در حال حاضر تمام تلاشم را می کنم که در باشگاه آلانیا بتوانم موفق شوم و به ترکیب اصلی برسم. اگر خبر دیگری وجود داشت که هرگز نمی گفتم دارم برای آلانیا اسپور تلاش می کنم. من از رسانه ها می خواهم شایعه سازی را تمام کنند و از انتشار خبرهای غیرواقعی خودداری کنند؛ چراکه این موضوع هم به ضرر من است و هم ممکن است تمرکز باشگاه بزرگی مثل استقلال به هم بخورد. دو ماه دیگر فصل نقل و انتقالات آغاز می شود و من اصلا نمی دانم تا آن زمان چه شرایطی را تجربه خواهم کرد.»

مهاجم آلانیا اسپور در مورد شانس حضورش در ترکیب اصلی این تیم هم می گوید: «هدف من قرار گرفتن در ترکیب اصلی آلانیا اسپور است. در تمرینات شرایط خیلی خوبی دارم و فکر می کنم عملکردم هم قابل قبول بوده است، از همه مهمتر این است که خودم اعتقاد دارم می توانم در ترکیب اصلی قرار بگیرم.»

نگاه

عضو هیات مدیره پرسپولیس

۷ ملی پوش پرسپولیس کنار، بقیه چه گناهی کردند؟

عضو هیات مدیره پرسپولیس گفت: اگر قانون بگوید نوراللهی و عالیشاه به سربازی بروند، عمل می کنیم اما تا الان چیزی به دست ما نرسیده است.

حمیدرضا گرشاسبی در رابطه با حضور مسعود سلطانی فر در وزارت ورزش اظهار داشت: به هر حال این تغییرات با نظر دولت صورت گرفت و باید به آن احترام گذاشت. من هم مسئولیتی در وزارت ورزش دارم و فعلا هستم. باید منتظر آینده بود تا ببینیم که چه اتفاقی رخ می دهد. ما کارها را پیش می بریم تا هیچ کاری در ورزش روی زمین نماند.

وزیر با کسی تعارف ندارد

وی درباره شایعه تغییرات در مدیریت پرسپولیس و استعفای طاهری عنوان کرد: وقتی با طاهری صحبت کردم، این موضوع را رد کرد. وزیر ورزش کاملا دستش برای تغییر باز است و با کسی تعارف ندارد. اگر بخواهد تغییراتی انجام دهد، خودش این کار را می کند و نیازی به کناره گیری طاهری نیست. به هر حال بعد از تغییر در وزارت ورزش یکسری موج ها برای تغییرات بعدی راه می افتد و برخی سوار این موج می شوند اما نباید به این شایعات توجه زیادی کرد.

الان تغییرات به صلاح نیست

مدیرکل حوزه وزارتی وزارت ورزش تصریح کرد: الان زمان تغییرات در پرسپولیس نیست چون آرامش و ثبات خوبی در تیم برقرار شده و پرسپولیس در صدر جدول است. سلطانی فر هم قطعا کارهای مهمتری در وزارت ورزش در پیش دارد که البته رسیدگی به وضعیت استقلال و پرسپولیس یکی از آنها خواهد بود. در هر صورت تا به حال هیچ بحثی درباره تغییرات نشده است.

نباید پرسپولیس تعطیل شود

گرشاسبی در واکنش به انتقادات صورت گرفته نسبت به برگزاری اردوی پرسپولیس در دوبی با وجود غیبت ۷ بازیکن ملی پوش گفت: وقتی ما ۷ بازیکن در تیم ملی داریم، گناه بقیه چیست؟ نباید به آنها رسیدگی شود و باید آنها هم به تعطیلات بروند؟ آنهایی که در تیم ملی حضور دارند، در اردو هستند و کارهای آماده سازی خود را انجام می دهند، پس سایر بازیکنان نیز باید در اردو داشته باشند تا از آنها عقب نمانند. در ضمن این اردو برای باشگاه بار مالی زیادی نداشت چون یک اسپانسر هزینه های آن را برعهده گرفت.

برانکو هوشیار است

وی همچنین افزود: تیم با هر تعداد نفر از آن حالت آمادگی نباید خارج نشود. هوشیاری برانکو و کادرفنی است که در این شرایط اجازه ندادند بازیکنان بدون انگیزه بمانند و خواستند آمادگی انها را از نظر روحی و بدنی حفظ کنند.

برای آسیا برنامه داریم

عضو هیات مدیره پرسپولیس درباره برنامه پرسپولیس برای حضور در لیگ قهرمانان آسیا گفت: مسلما بازیهای آسیایی سنگین تر از مسابقات داخلی است و باید تیم برای آن رقابت ها تقویت شود. قرار است برانکو بعد از اردوی دوبی به هیات مدیره بیاید و گزارش فنی خواهد داد. اعضای هیات مدیره نیز پیشنهاداتی که دارند را ارائه می دهند. مطمئن باشید که پرسپولیس پرقدرت در لیگ قهرمانان آسیا شرکت می کند.

تعهدات قبلی گریبان ما را گرفته است

گرشاسبی در خصوص مسائل و مشکلات مالی پرسپولیس اظهار داشت: ما نسبت به دوره ای که خودمان به پرسپولیس آمدیم، اصلا از برنامه ها عقب نیستیم و تمام تعهداتی که در این چند ساله داشتیم را پرداخت کردیم. مشکل اصلی ما مطالبات گذشته است که هیات مدیره را اذیت کرده و گریبان ما را گرفته است. در این چند سال از نظر مدیریت هزینه و اسپانسرینگ مشکلی نداشتیم و در این چند روز هم بخشی از تعهدات به بازیکنان و کادرفنی پرداخت شد. مطالبات قبلی را هم با چانه زنی و به ترتیب اولویت سعی می کنیم پرداخت کنیم.

درباره سربازی به قانون عمل می کنیم

وی در پایان درباره احتمال سرباز شدن احمد نوراللهی و امید عالیشاه از نیم فصل گفت: این موضوع را خود این ۲ بازیکن هم تکذیب کردند. البته در این موارد قانون حرف اول را می زند و اگر قانون بگوید، این بازیکنان باید به سربازی بروند اما تا کنون چیزی در این باره به باشگاه اعلام نشده است.

بیشتر بدانیم

متخصص پوست و مو :

خود درمانی برای شوره سر ممنوع!

متخصص پوست و مو گفت :شوره سر می تواند علائمی از یک بیماری خطرناک و مهم باشد بنابراین کسانی که شوره سر دارند نباید به خود درمانی بپردازند.

سید مهدی طبایی اظهارداشت : شوره سر عارضه ای هست که تقریبا بین خانم ها و آقایان به شکل برابر مشاهده می شود.

وی با بیان اینکه شوره سر به دو دسته شوره های خشک و چرب تقسیم بندی می شوند، اظهار داشت: شوره های چرب، شایع ترین شوره هایی هستند که افراد با آن مواجه اند و حاصل شرایط خاص پوست، چربی بیش از حد و قارچ ها است.

وی بیان کرد: در صورت فراهم آمدن شرایط باعث ایجاد پوسته، تحریک، قرمزی و خارش در سر می شود که معمولا با درمان های موضعی و خوراکی قابل کنترل هستند.این متخصص پوست و مو بیان کرد: استفاده خودسرانه از داروهای درمانگر شوره سر موجب ایجاد عوارض در افراد می شود که باید درمان تحت نظر پزشک متخصص صورت بگیرد.طبایی عنوان کرد: شوره سر می تواند علائمی از یک بیماری خطرناک و مهم باشد،بنابراین کسانی که شوره سر دارند نباید به خود درمانی بپردازند زیرا ممکن است بیماری اصلی و مهمی که موجب ایجاد آن شده به موقع تشخیص داده نشود و زمان طلایی برای درمان بیماری خاص از دست برود که البته این بیماری ها نادر هستند، اما عوارض ناشی از آن جبران ناپذیر است.وی اذعان داشت: توصیه می شود در درمان های پوست و مو بیماران خودسرانه اقدام نکنند و به افراد غیر متخصص مراجعه ننمایند و حتما یک مشاوره تخصصی در این زمینه داشته باشند.

این متخصص پوست و مو تصریح کرد: استفاده از شامپوهای درمانگر شوره سر می تواند در حالت خفیف کمک کننده باشد اما در حالت پیشرفته شامپو ها قادر به کنترل آن نیستند و باید حتما از درمان مناسب استفاده شود.طبایی اظهار داشت: استفاده از شامپو نامناسب در افراد موجب تشدید حالت خشکی پوست می شوند و می توانند موجب تشدید شوره در سر شوند.وی افزود: کسانی که با این مشکل مواجه هستند باید حداقل یکبار برای بررسی تخصصی اقدام نمایند که گاه با درمان به موقع و تشخیص درست می توانند به درمان آن اقدام و از تشخیص اشتباه در حالات جدی اجتناب کنند.

مصرف تخم مرغ برای جبران کمبود کلسیم بدن

رییس ستاد کشوری ترویج مصرف تخم مرغ از نسخه ای جالب و طبیعی برای تامین کلسیم مورد نیاز روزانه بدن در عموم افراد خبر داد.

سید فرزاد طلاکش دبیر ستاد کشوری ترویج مصرف تخم مرغ با اشاره به وجود ۹۸ درصد بافت کلسیمی خالص در پوست تخم مرغ بیان کرد: این منبع دامی بهترین منشا طبیعی کلسیم عالی برای جبران این عنصر حیاتی در مبتلایان به کمبود آن و حتی مادران بار دار است. وی با تاکید بر اینکه برخلاف تصور عموم افراد پوسته تخم مرغ دور ریختنی نیست، گفت: این پوسته غنی ترین منبع کلسیم است و بنابراین برای استفاده از آن باید پوست را پس از تخلیه سفیده و زرده ۳ بار در آب بخوبی جوشانده و سپس آسیاب کرد. دبیر ستاد کشوری ترویج مصرف تخم مرغ ادامه داد: پودر پوست تخم مرغ را میتوان به عنوان منبع عالی کلسیم همانند نمک در سبد غذایی روزانه قرار داده و با افزودن به سالاد یا سایر غذاها ان را میل کرد اما باتوجه به ضرورت هم‌ترازی میزان کلسیم و فسفر در بدن، نباید در مصرف این عنصر کاملا طبیعی زیاده روی کرد و بنابر این در کنار آن خوردن روزانه یک عدد گردو نیز توصیه میشود.

تخم مرغ های حاوی اسید فولیک روانه بازار میشود

طلاکش همچنین در ادامه با بیان خبری خوش برای مادران باردار تصریح کرد: بزودی و تا اوایل سال آینده تخم مرغ های غنی شده با اسید فولیک در صورت اخذ تاییدیه های نهایی روانه بازار میشود. وی اظهار داشت: برخلاف تصور عموم افراد تنها ۴۰ درصد اسید فولیک موجود در آرد جذب بدن میشود درحالیکه با غنی سازی غذای مرغ، میزان اسید فولیک حاصل از تخم مرغ تا ۹۳ درصد قابل جذب است. طلاکش افزود: البته تا پایان سال علاوه بر ویتامین D، تخم مرغ ها با ویتامین های E سلنیم نیز غنی سازی میشوند و اسید فولیک نیز در صورت اخذ مجوز های مورد نیاز در همین تخم مرغ ها غنی خواهد شد.

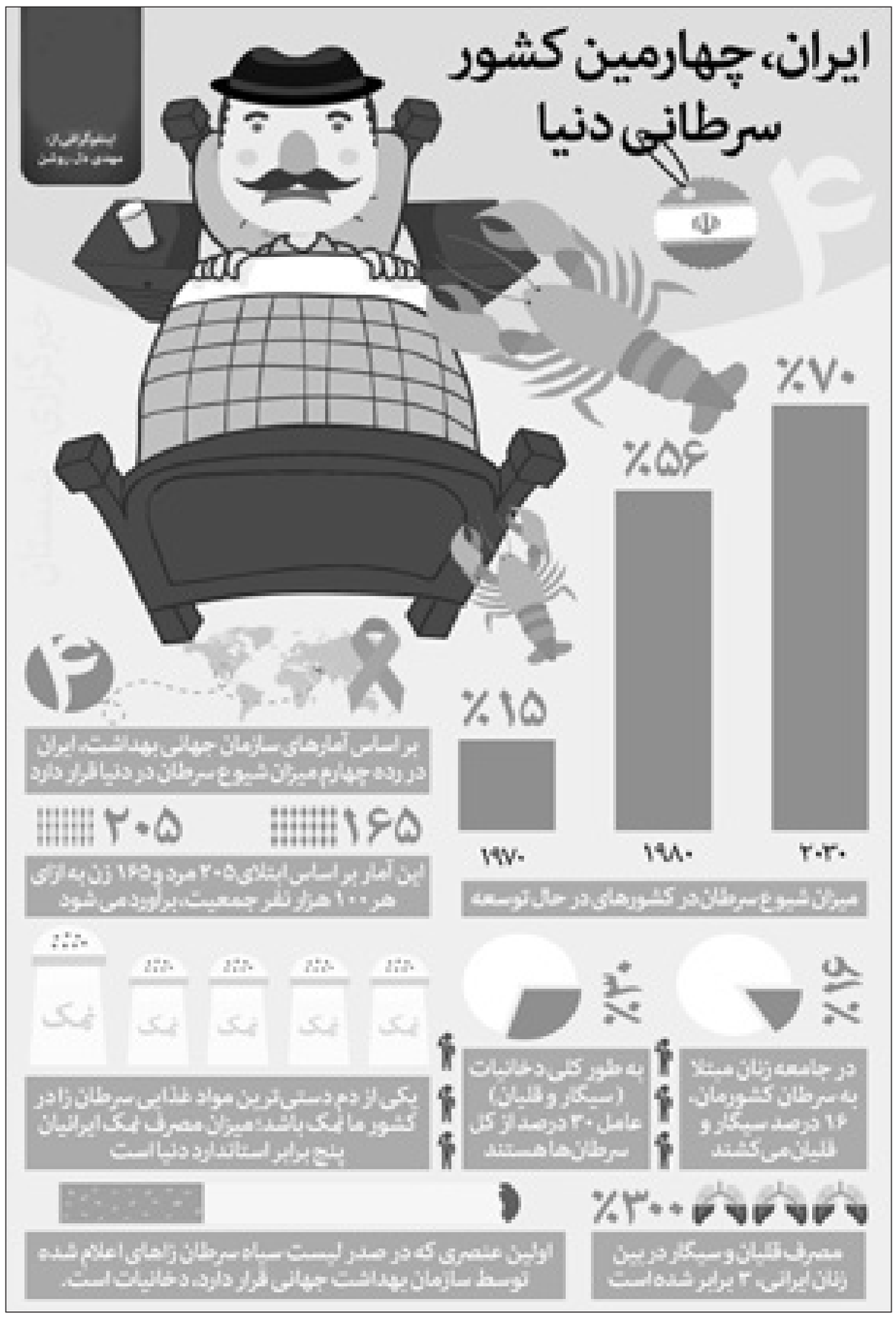

توصیه‌ها و هشدارها

زغال اخته: ۱۰ خاصیت این دلبرانه پاییزی

زغال اخته سرشار از آنتی اکسیدان و مهم تر از همه کم کالری است. این دلبرانه پاییزی منبع فیبر بوده و دوستدار قلب است. در این مطلب می خواهیم شما را با گوشه ای از خواص این قرمزهای خوش رنگ آشنا کنیم. لطفاً با ما باشید.

زغال اخته سرشار از آنتی اکسیدان

زغال اخته سرشار از آنتی اکسیدان هایی است که باعث خنثی شدن رادیکال های آزاد و التهاب های مسئول انواع بیماری ها از قبیل آرتریت، آلزایمر و بیماری های قلبی می شود. نتایج پژوهش های اخیر نشان داده است که نوشیدن آب زغال اخته به طور منظم می تواند برای مقابله با التهاب های بیماری زا و تقویت سیستم ایمنی بدن موثر باشد. علاوه بر این پولیفنول های موجود در زغال اخته مانع از فعالیت سلول هایی می شود که التهاب را در بدن افزایش می دهد. نتایجی که اخیر در دانشگاه جزیره پرنس ادوارد انجام شده است نشان می دهد پروانتوسیانیدین موجود در زغال اخته می تواند کارایی سلول های سرطانی پروستات را کاهش دهد.

زغال اخته برای تحریک کلسترول خوب و مفید برای قلب

یک لیوان آب زغال اخته به طور روزانه می تواند برای سلامتی قلبتان مفید باشد. نتایج بررسی های علمی نشان می دهد که مصرف آب زغال اخته به صورت روزانه در افزایش میزان کلسترول خوب خود موثر است. به عقیده متخصصان مصرف فلاوونوئیدها که در این میوه قرمز وجود دارد باعث کاهش خطر بیماری های قلبی می شود.

زغال اخته برای پیشگیری از عفونت های ادراری و باکتریایی

نتایج یک بررسی علمی که در مدرسه علمی هاروارد انجام شده نشان می دهد که مصرف ۴۵ گرم زغال اخته شیری و خشک می تواند مانع از چسبیدن باکتری ها به مجاری ادراری و بروز عفونت های این ناحیه شود. نتایج پژوهشی که انستیتو پلی تکنیک ورستر انجام داده است، آب زغال اخته می تواند برای پیشگیری و مقابله با عفونت های باکتریایی نیز موثر عمل کند.

زغال اخته منبع ویتامین C

زغال اخته تأمین کننده ویتامین C بدن است. ۱۰۰ گرم از این میوه های قرمز تازه حدود ۲۲ درصد نیاز روزانه بدن به این ویتامین را تأمین می کند. ویتامین C موجود در زغال اخته به ویژه به تولید نورآدرنالین کمک می کند که باعث ارتقای ارتباط بین سلول های مغزی می شود. یادتان باشد که این ویتامین برای تقویت سیستم ایمنی بدن، کاهش خطر بروز بیماری های قلبی عروقی، افزایش سرعت التیام زخم ها و جراحت ها و همچنین پیشگیری از بروز آب مروارید چشم موثر است. این میوه قرمز همچنین حاوی ویتامین های B1 ،K ،E و منگنز و مس است.

زغال اخته منبع فیبرهای غذایی

زغال اخته همچنین منبع خوب فیبرها است. ۱۰۰ گرم از این میوه تازه می تواند بیش از ۴٫۶ گرم فیبر یعنی معادل ۱۸ درصد نیاز روزانه را به بدن برساند. فیبرها علاوه بر کمک به هضم غذا به کاهش خطر سرطان روده نیز کمک می کنند. این فیبرها ترکیبی به نام بوتیرات تولید می کنند که مانع از رشد تومور در کولون و رکتوم می شود. یادتان باشد که مواد غذایی حاوی فیبر مانند زغال اخته به کنترل کلسترول بد خون کمک زیادی می کنند. واقعیت این است که فیبرها در بدن ما مانند اسفنج عمل می کنند. به این ترتیب که عناصر غیرضروری را به خود جذب و از بدن دفع می کند. این ترکیبات با چسبیدن به برخی ترکیبات کلسترول بد خون به کاهش میزان آن کمک زیادی می کند.

زغال اخته تازه و آب طبیعی آن کم کالری است

زغال اخته در حالت طبیعی خوش طعم و کم کالری است. ۱۰۰ گرم از این میوه به صورت تازه به زحمت ۴۶ کالری دارد. می توانید این میوه را به کیک ها، مافین ها و بیسکویت ها اضافه کرده و علاوه بر افزایش طعم آن ارزش غذایی شان را نیز بالا ببرید. توجه داشته باشید که این خواص شامل حال محصولات تهیه شده از این میوه مانند مربا و غیره نمی شود.

زغال اخته برای کنترل قند خون و پیشگیری از دیابت

زغال اخته می تواند به کنترل قند خونتان کمک کند. نتایج بررسی های اخیر نشان می دهند که نوشیدن آب زغال اخته بدون قند افزوده و یا خوردن میوه خشک آن می تواند به کنترل قند خون کمک کند. البته توجه داشته باشید که به نظر نمی رسد مکمل های زغال اخته چنین تأثیری داشته باشند. اکثر مکمل ها میزان اندکی از ترکیبات فعال زغال اخته را دارا هستند. بنابراین نمی توانند تمام خواص زغال اخته را داشته باشند. توصیه می کنیم برای کنترل بهتر قند خونتان زغال اخته را به صورت میوه تازه یا خشک و یا آب میوه طبیعی مصرف کنید.

زغال اخته برای مقابله با باکتری های روده ای

با وجود اینکه نیاز به بررسی های علمی بیشتری وجود دارد اما با این حال زغال اخته اثرات مثبتی روی فلور روده موش های آزمایشگاهی داشته است. محققان در موش هایی که با عصار زغال اخته تغذیه شده بودند مشاهده کردند که میزان باکتری های مفید روده آن ها افزایش یافته است. اگر دانشمندان بتوانند این اثرات را روی نمونه های انسانی نیز به اثبات برسانند و مکانیسم تأثیر آن را دریابند این باکتری های روده ای می تواند کمک زیادی به دیابتی ها در جهت سوخت و ساز قند بکند. زغال اخته همچنین می تواند برای معده نیز مفید باشد. باکتری هایی که به مخاط معده چسبیده است باعث بروز زخم و یا بدتر از آن سرطان معده شود. نتایج بررسی ها نشان می دهد که پولیفنول های زغال اخته می تواند معده را در برابر این زخم ها محافظت کند.

خواص زغال اخته برای پیشگیری از آلزایمر و کاهش حافظه

بهتر است بدانید که زغال اخته حاوی دو ترکیب مغذی است که نقش موثری در محافظت از مغز در برابر کاهش حافظه دارد. آنتی اکسیدان های موجود در آن رادیکال های آزاد مضری که به دی ان ای آسیب می زند و باعث ایجاد التهاب در مغز می شود را خنثی می کند. زغال اخته باعث کاهش خطر بروز بیماری آلزایمر می شود.

زغال اخته برای داشتن پوست و دندان های سالم

آنتی اکسیدان های موجود در زغال اخته همچنین باعث تولید کلاژن شده و پوست را سفت و جوان نگه می دارد. این آنتی اکسیدان ها همچنین پوست را در برابر رادیکال های آزاد محافظت کرده و از بروز پیری زودهنگام در سلول ها پیشگیری می کند. باید بگوییم که آنتی اکسیدان های موجود در این میوه باعث کاهش پلاک های دندانی شده و از بروز بیماری های مربوط به لثه پیشگیری می کند. آنتی اکسیدان های زغال اخته تأثیر ضدالتهابی دارد و مانع از فعالیت عوامل بیماری زا و باکتریایی می شود. در نتیجه لثه ها و دندان ها را سالم تر نگه می دارد. این میوه به ویژه از بروز پوسیدگی دندانی پیشگیری می کند چون آنتی اکسیدان های آن مانع از چسبیدن باکتری ها به دندان ها می شود.

یک پژوهشگر طب سنتی مطرح کرد

خواص شگفت انگیز یک گیاه خوشمزه پاییزی

یک پژوهشگر طب سنتی گفت: لبو به دلیل داشتن انرژی زیاد و سرتونین برای مصرف ورزشکاران و افراد افسرده بسیار سومند است.

حیدر عظمایی پژوهشگر طب سنتی ؛ درباره خواص چغندر قند(لبو) اظهار داشت: لبو طبع گرم و تر داشته و حاوی فولاد، آهن، منگنز، پتاسیم، منیزیم، مس، ویتامین‌های A ،B ،C و سایر املاح معدنی است.

وی بیان کرد: لبو با برخورداری از مقادیر بالایی آهن، ویتامین c و اسید فولیک برای درمان کم‌خونی و کمبود آهن به خصوص در خانم‌های جوان برای خون‌سازی و افزایش گلبول‌های قرمز و تامین انرژی بسیار مفید است.

عظمایی گفت: مصرف لبو به دلیل داشتن منبعی از فولاد به خانم‌های باردار به خصوص در اوایل بارداری برای رشد ستون فقرات جنین توصیه می‌شود که استفاده از این ماده غذایی در دوران بارداری از ضایعه نقص نخاعی در جنین جلوگیری می‌کند.

این پژوهشگر طب‌سنتی با بیان اینکه لبو دارای انواع ویتامین های A، B و C است، تاکید کرد: این گیاه با آنتی اکسیدان های فراوان خاصیت ضد سرطانی دارد و از درد مفاصل نیز جلوگیری می‌کند. وی عنوان کرد: لبو به دلیل داشتن منیزیم از پوکی استخوان جلوگیری می‌کند، ضد یبوست بوده و سیستم ایمنی بدن را تقویت می‌کند که به همین دلیل مصرف آن به افراد سالخورده بسیار توصیه می‌شود.

عظمایی با بیان اینکه سروتونین موجود در لبو که ماده‌ای شادی‌بخشی است، برای افراد افسرده توصیه می شود، اظهار داشت: مهم‌ترین خواص لبو به ترتیب در برگ، ریشه و ساقه آن نهفته است و مصرف برگ لبو به صورت خام برای ورم طحال، التهاب مثانه و مصرف موضعی برای رفع انواع مشکلات پوستی از جمله ککومک، جوش، خارش توصیه می‌شود وی بیان کرد: برای درمان سنگ صفرا می‌توان برگ چغندر را به همراه آب‌هویج مصرف کرد که البته این ترکیب برای دفع سموم بد بسیار تاثیر گذار است.

این پژوهشگر طب سنتی تاکید کرد: پختن لبو با گوشت گاو جوان(گوساله)، یکی از بهترین داروها برای رفع برص(پیسی) است که این مطلب در منابع طب سنتی اسلامی هم ذکر شده است.

عظمایی اظهار داشت: افرادی که قندخون و فشار بالایی دارند و نیز افرادی که غلظت خون بالایی دارند، در مصرف لبو نباید زیاده‌روی کنند.

وی گفت: برای کاهش چربی خون، مصرف لبوی رنده شده به همراه سالاد می‌تواند تاثیرگذار باشد، چراکه لبو فیبر بالایی داشته و از بروز چاقی هم جلوگیری می‌کند.

این پژوهشگر طب سنتی افزود: کبد برای بهبود عملکرد کبد و کیسه صفرا بسیار مفید است و به دلیل داشتن انرژی بالا برای مصرف ورزشکاران توصیه می‌شود.

علمی ـ فناوری

تولید حسگرهایی برای تشخیص زودهنگام بیماری‌ها در کشور

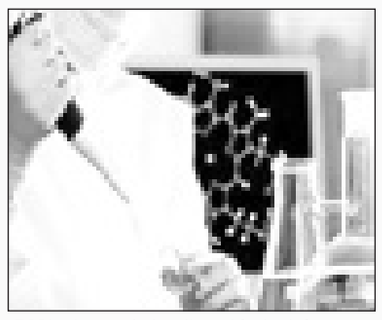

پژوهشگران دانشگاه یزد با استفاده از رشته‌های DNA و نانو مواد حسگرهایی را برای تشخیص بیماری‌ها به ویژه انواع سرطان‌ها عرضه کردند و امیدوارند با تجاری سازی آن بتوانند افق روشنی را برای تشخیص زودهنگام بیماری‌ها پدید آورند. دکتر محمد مظلوم اردکانی از محققان طرح و عضو هیات علمی دانشگاه یزد در گفت وگو با خبرنگار ایسنا، با تاکید بر ضرورت اندازه‌گیری مقادیر کم داروها، گفت: با توجه به پیشرفت‌های اخیر در علم پزشکی و فناوری زیستی و همچنین توجه روزافزون انسان به بهداشت و سلامت، ضرورت اندازه‌گیری مقادیر کم داروها نشانگرهای زیستی و گونه‌های زیست‌محیطی روز به روز بیشتر احساس می‌شود. وی با اشاره به اجرای پروژه تحقیقاتی در این زمینه یادآور شد: در این راستا طرح مطالعاتی با عنوان «توسعه دانش ساخت حسگرها، ایمونو حسگرها و آپتا حسگرهای الکتروشیمیایی اصلاح شده» به دانش بنیادی در زمینه ساخت ایمونو حسگرها و آپتا حسگرها برای تشخیص زودرس بیماری‌ها دست یافتیم. اردکانی با اشاره به جزییات این طرح پژوهشی، خاطرنشان کرد: برای این منظور در این پژوهش از نانو ذرات فلزی مختلف، نانو کامپوزیت‌ها، اصلاح گرهای آلی، پلیمری، رشته‌های DNA ، آنتی بادی و نانومواد بر پایه مواد کربنی و مایعات یونی برای ساخت و اصلاح انواع حسگرها استفاده کردیم. مظلوم اردکانی، آپتا حسگرها را حسگرهایی دانست که بر اساس آنتی ژن‌ها و آنتی بادی‌ها اقدام به شناسایی بیماری‌ها می کند و خاطرنشان کرد: ایمونو حسگرها ترکیبی از آنتی ژن - آنتی بادی و آپتا حسگرها ترکیبی از آپتامرها هستند که می توانند در آینده نویدبخش تشخیص سریع بسیاری از بیماری‌ها باشد به طوری که مثلا اگر سرطان ۵ مرحله داشته باشد استفاده از این سیستم می تواند در مرحله اول بیماری را تشخیص دهد. محقق این طرح به بیان نحوه عملکرد حسگرهای تولید شده پرداخت و یادآور شد: در این طرح تحقیقاتی با استفاده از حسگر تولید شده موفق به بررسی تشخیص توالی، نقص، جهش و هیبریداسیون در مولکول DNA ، تشخیص نشانگرهای سرطان و سلول‌های توموری، برهم کنش‌های آنتی ژن - آنتی بادی، بررسی اثر دارو بر فرآیندهای بیولوژیکی، اندازه گیری داروهای مختلف در نمونه‌های حقیقی مانند خون و ادرار و اندازه گیری آلاینده‌های مختلف شدیم. به گفته وی در اکثر موارد، حسگرها دارای پاسخ‌های الکتروشیمیایی مناسب از نظر تجزیه بودند. این عضو هیات علمی دانشگاه یزد اضافه کرد: از آنجایی که در تولید این حسگر بخشی از مواد زیستی مانند آنتی ژن، آنتی بادی، آپتامر، آنزیم‌ها و نانو مواد همراه با پلیمرهای هادی استفاده شد از این رو تشخیص زودرس بیماری‌هایی مانند بیماری‌های عفونی، ایدز و سرطان‌ها از طریق آن در آینده امکان پذیر خواهد بود. اردکانی تاکید کرد: از طریق دانش بنیادی که به دست آورده‌ایم در آینده می توانیم با تجاری سازی این محصول، کار تشخیص بیماری‌ها را زودتر، سهل‌تر و با قیمت پایین‌تر انجام دهیم. به گزارش ایسنا، حسگرهایی که در ساخت آن از نانو ذرات طلا استفاده شده باشند، قادر هستند مقادیر بسیار کم پروتئین‌های سرطانی را در مراحل اولیه بیماری تشخیص دهند. از این حسگرها می‌توان در علوم مختلف داروسازی، تشخیص پزشکی و مراقبت‌های بهداشتی استفاده کرد. تشخیص زودهنگام بیماری سرطان عاملی تعیین کننده در کنترل موفقیت آمیز این بیماری است. ولی روش‌های معمول شناسایی نشانگرهای سرطانی، روش‌های پیچیده و کند آزمایشگاهی هستند ضمن آنکه از دقت کافی برخوردار نیستند. در سال‌های اخیر برای تشخیص پروتئین‌های سرطانی، توجه محققان به حسگرهایی به نام «آپتا حسگر» ها جلب شده است؛ چرا که این حسگرها بسیار حساس هستند و مراحل ساخت ساده و کم هزینه‌ای دارند. آپتا حسگرها بر پایه رشته‌های کوتاهی از DNA و RNA به نام آپتامر تولید می‌شوند.

این تحقیقات نیز زمینه مطالعات دکتر محمد مظلوم اردکانی عضو هیات علمی دانشگاه یزد و همکارانش قرار گرفته است. وی دانش آموخته رشته شیمی تجزیه از دانشگاه اصفهان و موفق به کسب افتخار پژوهشگر برتر کشور در سال ۹۱ و استاد نمونه کشور در سال ۹۰ شده است.

وی علاوه بر چاپ و ارائه بیش از ۲۰۰ عنوان مقاله در مجلات معتبر و همایش‌های علمی داخلی و خارجی، موفق به ثبت اختراع حسگر الکتروشیمیایی با بهره مندی از مزایای نانو تیتانیوم دی اکسید شد.

ارتباط کمبود ویتامین D با شیوع آسم در کودکان

محققان دریافتند کمبود ویتامین D با افزایش ابتلای کودکان به آسم در ارتباط است.

به گزارش ایسنا و به نقل از زی نیوز، نتایج مطالعات جدید نشان داده است، افرادی که به اندازه کافی ویتامین D دریافت نمی کنند، احتمال بروز آسم در آنها افزایش می‌یابد. این بررسی، اطلاعات بیش از ۲۵ هزار بزرگسال در سنین ۱۸ تا ۷۹ سال و بیش از ۹۷۰۰ کودک ۶ تا ۱۷ را تجزیه و تحلیل کرد.

تحقیق انجام شده طی سال‌های ۲۰۰۱ تا ۲۰۱۰ صورت گرفته است و از شرکت‌کنندگان پرسیده شد که آیا آنها مبتلا به آسم بوده و یا تجربه خس‌خس سینه که نشانه‌ای از آسم است را در سال گذشته داشته‌اند یا خیر.

همچنین از آنها آزمون تعیین سطح ویتامین D گرفته شد.

به طور کلی، ۶۸ درصد از کودکان و ۷۰ درصد از بزرگسالان، سطح ویتامین D پایین‌تری نسبت به سطح معمول (۳۰ نانوگرم در میلی‌لیتر) داشتند.

علاوه بر این، ۱۲۰۰ کودک و ۱۸۰۰ بزرگسال مبتلا به آسم تشخیص داده شدند.

این بیماری شامل التهاب و تنگی راه‌های هوایی است که نفس کشیدن فرد را با مشکل مواجه می‌کند. محققان دریافتند، کودکان مبتلا به کمبود ویتامین D، در مقایسه با افرادی که سطح ویتامین کافی دارند، با احتمال ۱٫۳۵ درصد بیشتر مبتلا به آسم می‌شوند. بزرگسالان مبتلا به کمبود ویتامین D در مقایسه با افرادی که کمبود این ویتامین را ندارند، در معرض ابتلا به آسم نبوده، اما تجربه خس خس سینه را داشته‌اند. در این بررسی مشخص شده است ویتامین D سطح التهاب بدن را کاهش می‌دهد. محققان دانشگاه پیتزبورگ اظهار کردند: داروهای جبران ویتامین D در درمان آسم نقش دارند. علاوه بر این، کودکانی که مادران آنها در طول بارداری سطح ویتامین D مناسبی داشته‌اند با خطر کمتر ابتلا به آسم مواجه بوده‌اند. بررسی برای درک این مطلب که آیا این ویتامین تاثیر مثبت بر روی درمان آسم خواهد داشت یا خیر، همچنان ادامه دارد.

پرورش گوش از دست رفته روی ساعد

یک جراح پلاستیک چینی برای اولین‌بار توانست گوش از دست رفته یک مرد را دوباره با استفاده از روش کشت سلولی روی دست خود بیمار پرورش دهد.

به گزارش ایسنا و به نقل از رویترز، گوا شیدونگ، متخصص جراحی پلاستیک از بیمارستان شیان چین در مورد جزئیات این جراحی موفقیت‌آمیز عنوان کرد: برای تولید دوباره گوش آسیب‌دیده این بیمار برای اولین‌بار از غضروف موجود در استخوان‌های قفسه سینه برای ساخت گوش بیولوژیک استفاده شده است وی در ادامه افزود: این بیمار که در یک سانحه رانندگی به طور کامل گوش راست خود را از دست داده بود، با مراجعه به تیم جراحی پلاستیک این بیمارستان از جراحان پلاستیک تقاضا کرد که دوباره صورتش را به حالت معمولی بازگردانند. گوش بیولوژیک این بیمار پس از مراحل کشت اولیه به طور موقت به ساعد دست راست بیمار پیوند زده شد تا از خون‌رسانی طبیعی شریان دست برای رشد سلول‌های گوش بیولوژیک استفاده شود. پزشک جراح این بیمار در مورد علت انتخاب روش کشت بیولوژیک عنوان کرد: وضعیت وخیم سر و صورت بیمار، انجام هر عمل جراحی رایج را غیرممکن ساخته بود. بنابراین برای اولین‌بار روش کشت بیولوژیک سلول‌های گوش و پرورش با جریان طبیعی خون مورد استفاده قرار گرفت. جراحی ترمیم گوش این بیمار شامل سه مرحله است: در مرحله اول پوست مورد نیاز در ساعد دست یعنی محل قرارگیری سلول‌های گوش آماده شد، در مرحله دوم سلول‌های مورد نیاز جهت کشت سلولی از غضروف موجود در قفسه سینه برداشت شد و در مرحله سوم قرار است تا گوش رشد کرده در دست این بیمار به محل طبیعی خود پیوند زده شود.

مارمولکی که با پوستش آب می‌نوشد

شیطان خاردار استرالیایی (Moloch horridus) با پوست کاکتوس مانند و رنگ قهوه‌ای خاکی‌اش یکی از ساکنان بومی استرالیاست و این ظاهر غیرعادی و عجیب به او کمک می‌کند استتار بسیار خوبی در محیط داشته باشد. این موجود شگفت‌انگیز بدون سازگاری‌های مخصوصش نمی‌توانست در این محیط بیابانی سخت به حیات خود ادامه دهد.

به گزارش ایسنا، محققان به تازگی یکی دیگر از سازش‌های شگفت‌انگیز این مارمولک بیابان‌نشین را کشف کرده‌اند. این مارمولک می‌تواند از پوست خود برای نوشیدن آب از شن‌ها استفاده کند. از آنجا که رو به رو شدن با یک گودال آب در بیابان‌های خشک استرالیا اتفاق بسیار نادری است، برای این مارمولک‌ها واقعا غیرممکن است که بتوانند با کمک دهان‌شان آب بنوشند. به جای آن پوست مارمولک‌ها با ساختارهای خاصی پوشیده شده که پر از کانال‌های مویرگی هستند و در فاصله بین فلس‌های همپوشانی شده آن‌ها قرار گرفته‌اند. این کانال‌ها به طور فعالانه آب را به داخل دهان مارمولک هدایت می‌کنند و مارمولک این آب را می‌بلعد. این فرآیند مشابه با روشی است که پیش از این در مارمولک‌های شاخدار تگزاس گزارش شده بود. این مارمولک‌ها با ایستادن در یک گودال آب بسیار کم عمق می‌توانند ۳٫۲۳ درصد از وزن بدن‌شان آب جذب کنند که البته فرصت این کار به ندرت در طبیعت وحشی استرالیا پیش می‌آید.

لذا این مارمولک‌ها می‌توانند با ایستادن در شن‌های مرطوب هم آب بنوشند. آن‌ها شن‌ها را روی پشت خود می‌ریزند و شروع به مالش دادن آن‌ها بر روی شکم‌شان می‌کنند. محققان می‌گویند این کار مثل تلاش برای حفر یک چاله است که مارمولک‌ها تنها زمانی که با خشکسالی‌های بسیار طولانی روبه‌رو باشند این کار را انجام می‌دهند.

ساخت اولین نانو ربات برای کمک به جراحان

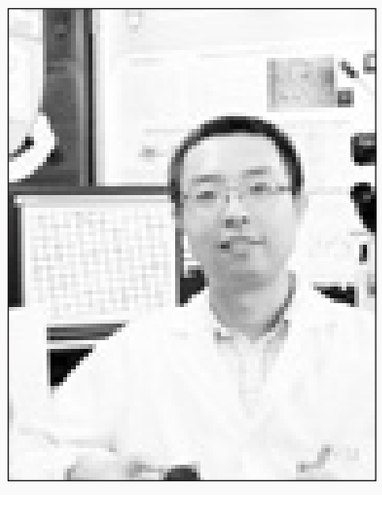

محققان برای اولین بار یک نانو ربات مصنوعی جستجوگر نور در جهان را توسعه دادند که می‌تواند به جراحان برای برداشت تومورها کمک کرده و امکان مهندسی دقیق‌تری از درمان‌های موردنظر را برای آنها فراهم‌می‌کند.

این نانو ربات که اندازه‌ای برابر با اندازه یک سلول خونی دارد، پتانسیل آن را دارد که در بدن بیمار تزریق شود.

این ربات که توسط یک تیم از محققان دانشگاه هنگ‌کنگ توسعه یافته از نور به عنوان نیروی پیشران استفاده‌می‌کند.

در این پژوهش، محققان توانایی بی‌سابقه ای از این نانو ربات‌های جستجوگر نور را به نمایش درآورده‌اند.

محققان این پژوهش عملکرد این ربات را این طور توصیف می‌کنند که واکنش این نانو ربات‌ها به نور مانند واکنش یک پروانه به شعله‌های آتش بوده و آنها با دیدن نور خود را به سمت آن سوق می‌دهند.

این نانو ربات از دو ماده رایج کم قیمت و نیمه هادی سیلیکون و اکسید تیتانیوم تشکیل شده‌است.

در طول فرآیند ترکیب، سیلیکون و اکسید تیتانیوم به شکل نانو سیم و پس از آن به یک هیترواستراکچر (HETEROSTRUCTURE) کوچک تبدیل شد.

HETEROSTRUCTURE یک ساختار ناهمگون و نوعی ساختار نیمه رسانا است که حداقل دارای دو لایه مجاور با ترکیب شیمیایی مختلف ولی با ساختار بلوری یکسان است. محققان این پژوهش اظهار کردند: اگر چه نانو ربات فعلی نمی‌تواند در درمان بیماری‌ها مورد استفاده قرار گیرد اما ما در حال کار بر روی نسل بعدی سیستم‌های نانو رباتیک هستیم که کارآمدتر و زیست‌سازگارتر باشند.

ایران
شنبه -بیست‌ودوم آبان‌ماه ۱۳۹۵ - سال نوزدهم - شماره ۴۱۴۵

آدم متاهل که قهر نمی‌کند!

-جواد بهروزی فر*

بسیار پیش می آید که زن و شوهرهای جوان در دوران نامزدی و در فاصله عقد تا ازدواج به دلایل مختلف بارها با هم قهر می کنند.

این که چرا قهر پیش می آید و چه طور باید از مرحله قهر به آشتی رسید چیزی است که زوج های جوان باید بدانند. اول این که قهر، یک رفتار کودکانه است. این اولین چیزی است که باید درباره قهر بدانیم. پس هر کدام از ما که از این حربه به عنوان یک رفتار دفاعی یا رفتاری برای آزار دادن همسرمان یا به هر نیت دیگری استفاده می کنیم باید بپذیریم که اصلا به عنوان یک فرد عاقل و بالغ ظاهر نشده ایم!

حتی کودکان گاهی پس از قهرهای شدید با دوستانشان پس از چند دقیقه یا چند ساعت آشتی می کنند و دوباره بازی پرنشاط خود را از سر می گیرند، گویی به بی اهمیتی قهر پی می برند اما خیلی از آدم بزرگ ها همچنان در رفتار کودکانه خود باقی می مانند!

البته ناراحت شدن و به اصطلاح «سرسنگین بودن» با همسر زمانی که از دست او ناراحت هستیم، همیشه «بد» نیست، حتی می تواند در شرایطی به عنوان راهی و نشانه ای برای آگاه کردن او از رفتار اشتباهش موثر هم باشد ولی در برخی شرایط و نه همیشه و نه برای مدتی طولانی!

قهر کردن به انتظار منت کشی

متاسفانه قهر کردن بیشتر در خانم‌ها دیده می شود و تا وقتی همسر آن ها پا پیش نگذارد، عذرخواهی نکند و به اصطلاح «منت کشی» نکند، آن ها از خر شیطان پایین نمی آیند! البته طرح این مسئله درباره خانم ها این موضوع را نفی نمی کند که بسیاری از مردان نیز به این آسیب مبتلا هستند. البته در مواردی که خطای همسر به صورت عمد و به دفعات تکرار می شود و راه حل های ساده احتمالی موثر واقع نمی شود، استفاده از قهر تا سطحی مجاز است. ولی تکرار آن یا طولانی شدن مدت آن، برای رابطه زناشویی بسیار مضر است.

چرا قهر می کنند؟

جواد بهروزی فر، روان شناس بالینی و کارشناس خانواده، چند دلیل احتمالی را برای قهر همسران بیان می کند: گاهی زوجین نمی توانند منظور و پیام خود را به یکدیگر منتقل کنند؛ بنابراین یکی از زوجین احساس ناکامی می کند و گمان می کند مورد بی توجهی همسرش قرار گرفته است. پس دچار دلخوری و خشم می شود و تصمیم به قطع رابطه کوتاه مدت یا همان قهر می گیرد، البته عمق و میزان قطع رابطه به اهمیت پیام بستگی دارد و ممکن است از چند ساعت تا چند روز هم طول بکشد

خودمحورنباشید

دلیل دوم باز هم در رابطه با گفت و گوی ناموفق زوجین مطرح است، گاهی یکی از طرفین خودمحورانه صحبت می کند یعنی مطالب خود را با تصورات و با توجه به نیازهای خودش مطرح می کند و تصورات و نیازهای طرف مقابل را در نظر نمی گیرد که این خودمحوری باعث دلخوری و قطع رابطه طرف مقابل می شود؛ زیرا در این جا مسئله تفاوت نگاه و نگرش وجود دارد و احساس ناامیدی و یاس جزیی در فرد، ایجاد می شود.

قضیه ابروی بالای چشم

بهروزی فر دلیل سوم را به بعد شخصیتی یا درون فردی ربط و ادامه می دهد: ممکن است شخص، عزت نفس پایین یا آسیب دیده ای داشته باشد که در این صورت وقتی در شرایط یا در معرض اختلاف عقیده یا سلیقه با دیگران قرار می گیرد، راهی جزی قهر کردن برایش باقی نمی ماند. در همین مواقع است که اصطلاحا مردم می گویند: «به فلانی زود بر می خوره» یا «نمی شه بهش گفت بالای چشمت ابروست». این کارشناس خانواده تاکید می کند: قهر کردن مانند ریختن زباله ها زیر فرش خانه است، مشکل با قهر کردن حل نمی شود زیرا افراد بعد از چند دقیقه، چند ساعت یا چند روز سعی می کنند دوباره با هم ارتباط برقرار کنند ولی مشکل به جای خود باقی است.

از همسرتان باج نگیرید!

دلیل بعدی با عنوان «بازیابی عاطفی» از سوی بهروزی فر مطرح می شود: اگر دلیل قبلی ناآگاهانه بروز می کند، این دلیل کمی آگاهانه است، یعنی فرد در فرآیند شکل گیری شخصیت اش از کودکی تا بزرگسالی راهی را برای رسیدن به هدف انتخاب می کند که نوعی «باج گیری عاطفی» از دیگران است.

کودکی که برای رسیدن به خواسته اش بهانه گیری می کند یا روی نقطه ضعف والدینش انگشت می گذارد و از این طریق به هدفش می رسد، ممکن است در بزرگسالی هم این کار را انجام دهد، بر این اساس با همسرش قهر می کند و با خود می گوید می توانم با حرف نزدن و قهر کردن با همسرم به هدفم برسم.

عوارض قهر

فردی که قهر می کند بیش از همه در معرض پیامدهای منفی قهر است. این روان شناس در تشریح آثار قهر با بیان این جمله ادامه می دهد: وقتی قهر رخ می دهد، نشان می دهد که فشار زیادی روی فرد است زیرا می خواهد خودش را حفظ کند، او در حال تجربه تهدید است و با قهر، انرژی روانی زیادی را از دست می دهد.

بهروزی فر با بیان این که قهر موجب ایجاد فاصله عاطفی و شناختی بین دو طرف می شود، می افزاید: قهر کردن های زیاد و طولانی مدت به مرور زمان موجب دلسردی می شود. حتی فضایی که برای عشق ورزیدن به هم وجود دارد، می تواند به فضای هم زیستی محض تبدیل شود و زوجین به جای مراوده های عاطفی و روانی که به آن نیاز دارند تنها به وظایف خود عمل می کنند تا رابطه باقی بماند.

رفتارهای جایگزین قهر

• قهر، رفتاری ناکارآمد است و اگر زمانی در کودکی فایده ای برایشان داشته، دیگر در شرایط فعلی فایده ای برای آن ها ندارد، بلکه باید به دنبال یافتن راه حل باشند.

• زوجین در نظر داشته باشند رفتار ناکارآمد برای مدت زمان محدود آن ها را به اهدافشان می رساند. چون سرانجام طرف مقابل در برابر این رفتار می ایستد و دیگر باج نمی دهد.

• زوجین مهارت های ارتباط موثر را باید بگیرند و حتی در سخت ترین شرایط هم به هم فرصت بدهند و بدانند وقتی احساس ناکامی دارند، دچار خشم و هیجان و خستگی می شوند و نمی توانند استدلال منطقی داشته باشند پس باید به هم فرصت بدهند و صحبت کنند. آن ها باید با موضوع و مشکل خود رو به رو شوند و راه حل پیدا کنند.

گاهی افراد موضوع اصلی را نادیده می گیرند و پشت سر می اندازند ولی این موضوع یک روز ظهور می کند و خود را نشان می دهد، پس زوجین قهر را با بی توجهی به مسئله و مشکل اصلی تمام نکنند و با هم صحبت کنند اگر بار اول دعوایشان شد، بار دوم صحبت کنند، اگر باز هم دعوا کردند بار سوم صحبت کنند و اگر می توانند از مشاوره متخصص و متعهد کمک بگیرند تا این مشکل پیشرفت نکند!

*روانشناس بالینی

با کودک بد رفتار چه کار کنیم؟

هر زمان که مهمانی می روم از دست کارهای زشت فرزندم، نگرانم. مدام می ترسم که نکند کاری کند که آبروی من برود. هر برخوردی هم که می کنم رفتارهای زشت آن کمتر که نمی شود هیچ، خیلی مواقع تشدید می شود.

کودکان مشاهده گر

کودکان موجودات مشاهده گری هستند و به راحتی الگو برداری می کنند. یعنی هر نوع رفتاری که از یک کودک سر می زند قطع به یقین مشابه آن رفتار را دیده است. پس با دیدن رفتارهای زشت فرزندتان در ابتدا سعی نکنید که او را متهم کنید و دعوا و تنبیهش نمایید.

اولین کاری که برای شما واجب است این است که سرمنشاء آن رفتار پیدا کنید. ببینید فرزندتان مشابه این رفتار را کجا دیده است؟ آیا در رفتارهای خودتان و همسرتان؟ بستگان و دوستانتان؟ یا حتی از تلویزیون و یا دوستان خود فرزندتان؟ وقتی ریشه این رفتار را پیدا کنید راحت تر می توانید آن را هم حذف کنید

راه های مقابله

برای اینکه بتوانید رفتارهای زشت فرزندتان را به راحتی تغییر دهید و حذف کنید می توانید از تکنیک های زیر استفاده کنید.

۱- پاداش دادن
۲- توجه کردن به کارهای مثبت و مطلوب
۳- نادیده گرفتن و توجه نکردن به رفتارهای زشت و نامطلوب
۴- محروم سازی
۵- دستور دادن

پاداش دادن

از راهکارهایی که والدین می توانند برای مقابله رفتارهای نامطلوب کودکشان انجام بدهند، توصیف کردن رفتارهای مثبت کودک و تشویق و تقویت او است. فقط باید مراقب بود تا کودکان نسبت به گرفتن پاداش شرطی نشوند و فقط به خاطر گرفتن جایزه کار خوب را انجام ندهند. در روزهای اول می توان به کودک خاطر نشان کرد که اگر فلان کار خوب را انجام دهی برایت جایزه می گیریم و باید بعد از ۳ الی ۴ بار نقش جایزه را کمرنگ کرد و هر وقت خود کودک به صورت خودکار آن کار خوب را انجام داد و یا کار بد را انجام نداد به او جایزه بدهیم و بگوییم چون این کار خوب را انجام دادی برایت جایزه خریده ام.

توجه کردن به کارهای مثبت و مطلوب

راهکار دیگر برای مقابله با رفتارهای نامطلوب کودکان، توجه کردن است. هر گاه کودکی رفتار نامناسبی انجام داد می توان به آن رفتار نامطلوب توجهی نکنید و به صحبت کردن راجع به رفتارهای مثبت کودک بپردازید. هنگامی که کودک می بیند والدینش نسبت به رفتار منفی که انجام داده هیچ صحبتی نمی کنند و از رفتارهای مثبتش حرف می زنند متوجه کار بد خود می شود. در این حالت رفتار منفی حتی برای جلب توجه کردن هم، در کودک انجام نمی شود.

نادیده گرفتن و توجه نکردن به رفتارهای زشت و نامطلوب

در زمانی که کودکی رفتار نامطلوبی را نشان داد یکی از راهکارهایی را که می شود انجام داد این است که نسبت به رفتار نامطلوب بی توجه باشیم و آن را نبینیم. در این حالت هیچ گونه تماس چشمی، کلامی و غیر کلامی نباید با کودک برقرار کرد.

فقط نسبت به رفتارهای پرخطر و آسیب زای کودکان باید توجه نشان دهیم. مثل دویدن وسط خیابان، دست به وسایل خطرناک زدن، دست زدن به وسایل تیز و برنده و ... . ولی نسبت به رفتارهایی مثل گریه کردن در مقابل درخواست های نا به جا، جلب توجه کردن به شکل ها نامطلوب، جیغ کشیدن، مو کشیدن، خود را زدن و قشقرق به پا کردن بهتر است بی توجهی کرد.

محروم سازی

راهکار دیگر آن است که کودک را به محروم کردن از فعالیت ها و وسایل لذت بخش برسانیم. یعنی هر گاه کودک رفتار نامطلوبی انجام داد او را از یک فعالیت لذت بخش محروم نماییم تا بتوانیم در نهایت رفتار منفی را از او حذف نماییم. فقط باید توجه داشته باشید که محروم سازی تحت هیچ عنوان عاطفی نباشد.

یعنی به کودکتان نگویید دیگر مادرت یا پدرت نیستم یا دیگر دوستت ندارم. محروم سازی هم بهتراست بیشتر از ۳۰ دقیقه طول نکشد. به طور مثال می توانید او را از یک کارتن مورد علاقه اش محروم کنید. این نکته را هم در نظر داشته باشید که هیچ گاه قبل از موعدی که تعیین کرده اید محرومیت را بر ندارید.

دستور دادن

راهکار نهایی دستور دادن والدین است. والدین، نباید دستورات خود را به صورت دنباله دار و پی در پی بیان نمایند. دستورات باید کوتاه و کاملا شفاف و واضح بیان شوند. کودک دقیقا باید متوجه بشود که والدینش از او چه می خواهند و چه نمی خواهند. کودکان توانایی آن را ندارند که بتوانند چندین دستور همزمان را انجام بدهند. بنابر این باید این دستورات را به بخش های کوچکتر تقسیم کرد. کودک متوجه این جمله نمی شود که کودک منظمی باش یعنی چه؟

بهتر است در این حالت به کودک دقیقا گفته شود چه کاری انجام دهد تا کودک منظم به حساب بیاید. اسباب بازی هایش را جمع کند؟ لباس هایش را مرتب کند؟ و ... . بهتر است دستورات با صدای محکم و قاطع کننده بیان شوند، استفاده از زبان بدن مثل اشاره کردن هم می تواند مفید باشد. اگر کودک از دستورات اطاعت کرد، به او پاداش بدهید.

در مهمانی

اگر فرزندتان در مهمانی رفتار های نامطلوب را از خود نشان میداد سعی کنید در ابتدا علت آن را پیدا کنید. خیلی مواقع کودکان به دلیل گرسنه بودن، خواب آلود بودن، خسته شدن، توجه ندیدن و تبعیض دیدن، دست به دامن رفتارهای زشت می شوند.

علت را پیدا کنید و آن را بر طرف کنید. اگر دیدید باز همچنان این رفتارها ادامه دارند، هیچ گاه فرزندتان را در جمع دعوا نکنید و یا دستش را نکشید و به اتاقی ببرید. باید در ضمن این که اعتماد به نفس کودک حفظ می شود، او را متوجه رفتار زشتش کنید.

بهتر است در حالی که آرامش خودتان را حفظ می کنید دست او را به آرامی گرفته و او را به اتاقی ببرید و با او صحبت کنید. دقیقا بگویید که برای چه به اتاق آمده اید و برای چه ناراحت و عصبانی هستید و با قاطعیت صحبت کنید و دقیقا انتظارتان را شفاف و واضح بیان کنید.

بعد از صحبت کردن حتما دوستانه و با کمال آرامش دست فرزندتان را بگیرید و به جمع باز گردید. اینگونه می توانید اعتماد به نفس فرزندتان را هم حفظ کنید.

حوادث

رئیس مرکز مدیریت حوادث و فوریت های پزشکی استان قم خبرداد

٦ کشته و مجروح بر اثر واژگونی ۲ خودرو در قم

رئیس مرکز مدیریت حوادث و فوریت های پزشکی استان قم گفت: در حادثه واژگونی ۲ دستگاه خودرو در این استان، ۲ تن جان خود را از دست دادند و چهار تن مصدوم شدند.

محمدرضا حسنی افزود: در حادثه واژگونی یک دستگاه خودروی سمند که در کیلومتر ۲۰ محور قم - سلفچگان رخ داد، یک تن کشته شد و ۲ تن دیگر مصدوم شدند.

وی اضافه کرد: این حادثه که ساعت ۷ صبح روز ۲۰ آبان ماه جاری اتفاق افتاد، مصدومان حادثه پس از دریافت اقدام های اولیه درمانی، با ۲ دستگاه آمبولانس به مرکز درمانی قم منتقل شدند و حال یکی از آن ها وخیم گزارش شده است.

وی هم چنین گفت: ساعت ۱۵ روز گذشته، ۱۹ آبان ماه جاری، واژگونی یک دستگاه وانت در جاده قمرود به قم منجربه فوت یک تن شد. حسنی افزود: در این حادثه ۲ تن دیگر مصدوم و به بیمارستان منتقل شدند. رئیس پلیس راه فرماندهی انتظامی قم نیز در گفت و گو با ایرنا، توانایی نداشتن راننده در کنترل وسیله نقلیه ناشی از تخطی از سرعت مطمئنه را علت واژگونی هر ۲ خودرو عنوان کرد. سرهنگ اردشیر جمشیدی راد افزود: افرادی که در این ۲ حادثه کشته شدند به دلیل استفاده نکردن از کمربند ایمنی و پرت شدن به بیرون از خودرو، در دم جان خود را از دست دادند. وی به رانندگان توصیه کرد: استفاده از کمربند ایمنی را برای تمام سرنشینان خودرو الزامی بدانند تا شاهد چنین حوادث تلخی نباشیم. وی ادامه داد: رانندگان توجه به علایم راهنمایی و رانندگی به ویژه سرعت مناسب در محورهای مختلف و رعایت قوانین را جدی بگیرند.

رئیس پلیس مبارزه با موادمخدر استان قم خبر داد

کشف ۲۷ کیلوگرم مواد مخدر در قم

رئیس پلیس مبارزه با موادمخدر فرماندهی انتظامی استان قم از کشف ۲۷ کیلوگرم مواد مخدر در قم خبر داد.

غلام عباس بلفکه اظهار کرد: در پیگیری اطلاعاتی اداره عملیات ویژه پلیس مبارزه با مواد مخدر استان قم مشخص شد یک قاچاقچی قصد دارد مقدار قابل توجهی مواد مخدر را با یک دستگاه تریلی از یکی از استان‌های جنوبی کشور به تهران منتقل و از حوزه استحفاظی استان قم عبور کند. وی گفت: در ادامه ضمن هماهنگی‌های قضایی با استقرار دو اکیپ از مأموران پلیس مبارزه با مواد مخدر استان در محورهای مواصلاتی در نهایت خودرو مذکور شناسایی و پس از توقیف متهم دستگیر شد. رئیس پلیس مبارزه با موادمخدر استان قم بیان کرد: سپس تریلی برای بررسی به مقر پلیس دلالت داده شد و با تلاش مأموران حدود ۱۸ کیلوگرم حشیش در قالب ۱۸ بسته و بیش از ۹ کیلوگرم تریاک در قالب دو بسته کشف و سرانجام با تشکیل پرونده متهم تحویل مرجع قضایی استان شد.

سرگردانی قربانیان در فرودگاه مسکو

کلاهبرداری میلیاردی باوعده اعطای ویزای جعلی شینگن

طرح ادعاهای دروغین از سوی افراد در خصوص داشتن ارتباطات ویژه با مراکز دولتی و یا امکان گرفتن تسهیلات شیوه ای رایج در بسیاری از پرونده های کلاهبرداری است.

نوزدهم اردیبهشت ماه امسال با مراجعه نماینده حقوقی چندین شاکی و مالباخته به کلانتری ۱۰۴ عباس آباد و طرح شکایت از فردی بنام فرهاد . ع ، پرونده ای با موضوع کلاهبرداری تشکیل و به دستور بازپرس شعبه اول دادسرای ناحیه ۷ تهران ، پرونده جهت رسیدگی در اختیار پایگاه سوم پلیس آگاهی تهران بزرگ قرار گرفت .

اظهارات نماینده حقوقی شکات:

نماینده حقوقی شکات پس از حضور در پایگاه سوم پلیس آگاهی تهران بزرگ ، در اظهاراتش به کارآگاهان گفت : "موکلین بنده (مالباختگان) جهت اخذ ویزای کار شینگن به شخصی بنام آقای "فرهاد .ع" مراجعه و نامبرده با ارائه وعده دروغین تهیه ی ویزای کار شینگن در کشور آلمان ،از هر کدام از آنها مبلغ ۸۰ میلیون تومان طلب می کرد و در همان جلسه ی اول مبلغ ۶۰۰۰ یورو و همچنین گذرنامه ی آنها را اخذ می نمود ؛ در ادامه ، با اخذ مجدد مبلغ ۵۶ میلیون تومان از هر کدام آنها اعلام می کرد که موکلین بنده می بایست ابتدا به کشور روسیه -شهر مسکو رفته و از آنجا به کشور آلمان اعزام شوند و به این بهانه نیز مبلغ ۱۱ میلیون تومان دیگر از هرکدام از آنها می گرفت".

نماینده حقوقی شکات در ادامه اظهاراتش به کارآگاهان گفت : " با توجه به ادعای آقای "فرهاد . ع" و مدارک تحویل داده شده از سوی وی ، موکلین بنده با اطمینان از داشتن ویزا و بلیط تهیه شده توسط "فرهاد .ع" به روسیه رفته اما پس از ورود به فرودگاه شهر مسکو اطلاع پیدا می کردند که ویزای تمامی آنها جعلی است ؛ پس از بازگشت به ایران ، همگی آنها در چندین نوبت به درب منزل آقای "فرهاد . ع" مراجعه و اطلاع پیدا کردند که این شخص از غیبت آنها استفاده کرده و محل سکونت و در واقع مخفیگاهش را تغییر داده است " .

شناسایی مالباختگان از طریق شبکه اجتماعی تلگرام:

با شناسایی تعدادی از آژانس های هوایی که "فرهاد . ع" مدت کوتاهی را در آنها به عنوان مسئول اعزام مسافر به تورهای خارجی مشغول بکار بود ، کارآگاهان اطلاع پیدا کردند که این شخص با شناسایی تعدادی از مالباختگان متقاضی اخذ ویزای دائم کشورهای اروپا به آنها مدعی می شده که قادر به اخذ ویزای کار شینگن برای آنهاست .

در بررسی اظهارات تعداد دیگری از شکات و مالباختگان، کارآگاهان اطلاع پیدا کردند که "فرهاد .ع" علاوه بر شیوه و شگرد خود در اعزام افراد به کشور روسیه - شهر مسکو و نهایتا رها کردن آنها در فرودگاه این شهر ، شیوه و شگرد دیگری را برای کلاهبرداری از طریق شبکه های اجتماعی بویژه تلگرام داشته است .

بررسی های بعمل آمده از سوی کارآگاهان نشان داد که "فرهاد . ع" از طریق عضویت در کانال های مختلف موجود در شبکه تلگرام ، اقدام به درج آگهی تهیه ویزای کار شینگن در آنها کرده و پس از تماس افراد متقاضی ویزای شینگن ، به منظور جلب اعتماد این افراد تصویری از ویزاهای تهیه شده را از طریق شبکه اجتماعی تلگرام برای آنها ارسال و مالباختگان نیز صرفا با مشاهده یک تصویر از ویزای مورد ادعای "فرهاد . ع" و عدم بررسی صحت این تصاویر ، به این شخص اعتماد کرده و هر کدام مبالغ چند میلیون تومانی را به شماره کارت اعلام شده از سوی وی واریز می کردند ؛ این مالباختگان پس از واریز پول ، پی گیر دریافت ویزاهای خود می شدند اما پس از مدت کوتاهی تنها پل ارتباطی آنها که همان کانال های تلگرامی و نهایتا تماس های تلفنی بود !! از سوی "فرهاد .ع" قطع می شد و نامبرده دیگر پاسخگوی تماس های آنها نبود ؛ نهایتا این افراد بهمراه چند تصویر ارسال شده از سوی "فرهاد .ع" ، به تعدادی از سفارتخانه هایی که "فرهاد .ع" مدعی اخذ تصاویر ویزا از آنها شده بود مراجعه و در آنجا اطلاع پیدا می کردند که تمامی این تصاویر و ادعای مطرح شده از سوی فرهاد .ع در خصوص تهیه ویزای کار شینگن تمام دروغ و کذب بوده است .

دستگیری متهم:

با توجه به پیچیدگی پرونده ، اقدامات پلیسی ویژه جهت دستگیری متهم در دستور کار کارآگاهان قرار گرفت و این در حالی بود که بسیاری از مالباختگان پرونده ، هیچ اطلاعات قابل بهره برداری جهت دستگیری متهم در اختیار نداشتند.

کارآگاهان پایگاه سوم پلیس آگاهی تهرانبزرگ با انجام اقدامات ویژه پلیسی ، سرانجام موفق به شناسایی مخفیگاه متهم در یک خانه ی مجردی در خیابان سهروردی شمالی شده و سرانجام در مورخه ۱۳۹۵/۰۷/۲۴ موفق به دستگیری وی شدند .

متهم پس از دستگیری و انتقال به پایگاه سوم پلیس آگاهی در اظهاراتش به کارآگاهان عنوان داشت که پس از آشنایی با مالباختگان از طریق شناسایی آنها در آژانس های مسافرتی و یا شبکه های اجتماعی ، ابتدا روابط دوستانه ای را با آنها در خارج از آژانس های مسافرتی و یا در داخل شبکه های اجتماعی ایجاد و در ادامه با طرح ادعای دروغین تهیه ویزای کار شینگن در کمترین زمان کوتاه اقدام به کلاهبرداری از آنها نموده است .

سرهنگ کارآگاه محمد نادربیگی ، رئیس پایگاه سوم پلیس آگاهی تهران بزرگ ، با اشاره به ارزش یک میلیارد تومانی پرونده عنوان داشت : با توجه به شناسایی تعدادی از مالباختگان و جمع بندی بعمل آمده از این تعداد از مالباختگان ، تا به این لحظه از رسیدگی به این پروندهارزش مالی پرونده در حدود یک میلیارد تومان برآورد گردیده است .

سرهنگ کارآگاه محمدنادربیگی در پایان این خبر عنوان داشت : " در ادامه رسیدگی به پرونده ، قرار قانونی از سوی مقام محترم صادر و متهم جهت انجام تحقیقات تکمیلی و شناسایی دیگر شکات و مالباختگان در اختیار پایگاه سوم پلیس آگاهی تهران بزرگ قرار داده شده است ؛ لذا از کلیه شکات و مالباختگانی که بدین شیوه و شگرد مورد کلاهبرداری قرار گرفتند دعوت می شود تا جهت شناسایی متهم و پیگیری شکایات خود به نشانی پایگاه سوم پلیس آگاهی تهران بزرگ در خیابان سهروردی شمالی - خیابان خرمشهر - میدان نیلوفر مراجعه نمایند " .

اخبار

لاریجانی در دومین اجلاس استانی نماز در قم:

برای آموزش اخلاق از ظرفیت حوزه‌های علمیه استفاده‌شود

رئیس مجلس شورای اسلامی گفت: باید از ظرفیت حوزه های علمیه و روحانیان برای آموزش معارف دینی و اخلاقی متناسب با نیاز قشرهای مختلف مردم استفاده کرد.

علی لاریجانی روز پنجشنبه در دومین اجلاس استانی نماز در مجتمع امام خمینی(ره) قم با اشاره به این که مساله نماز و آشنایی مردم با معارف دینی بسیار مهم است افزود: باید روحانیان در مساجد نسبت به آشنایی مردم با معارف الهی بیش از پیش تلاش کنند. وی ادامه داد: باید بر اساس مخاطب آموزش ها را بیان کرد تا با درک درست از نماز و آموزه های دینی آسیب های اجتماعی کاهش پیدا کند وی گفت: اگر نماز محور برای تحول انسان است باید مقدمات آن فراهم شود تا با حضور قلبی آگاهانه از ابعاد مختلف نماز درس انسانیت بگیریم. لاریجانی با بیان این که نماز استقامت فکری را در مردم نهادینه می کند گفت: ملت هایی که با تغییر شرایط، نوع زندگی آنان تغییر پیدا می کند و ساختار تمدنی ندارند به علت نداشتن استقامت فکری و تامل در اعمال عبادی و اسلامی است. نماینده مردم قم در مجلس شورای اسلامی با بیان این که فعالیت ها در حوزه نماز باید مردمی باشد گفت: نباید اجباری در این حوزه صورت بگیرد بلکه روحانیت شیعه که از درون جامعه می باشد اقدام های فرهنگی و عبادی را انجام دهد. لاریجانی تصریح کرد: پیشرفت های خوبی در عرصه نماز در کشور انجام شده است که باید این اقدام ها افزایش پیدا کند. وی در ادامه سخنان خود به وضعیت طلاق در قم اشاره کرد و گفت: آماری ارائه شده است که استان قم رتبه هشتم کشوری در طلاق دارد که این آمار برای این استان مناسب نیست. لاریجانی افزود: طلاق یکی از منفورترین حلال هاست که متاسفانه در کشور شایع شده و شاهد آن هستیم. وی با اشاره به این که توصیه های اخلاقی باعث سازش در بین زوج ها می شود گفت: اگر در حاشیه برگزاری نمازهای جماعت مهارت های زندگی و توجه به آموزه های اخلاقی به جوانان ارائه شود شاهد وضعیت مناسب تری در زندگی زوجین خواهیم بود. رئیس مجلس شورای اسلامی بیان داشت: آموزش های غلط در زندگی باعث به وجود آمدن اختلاف ها در بین زوج ها و از هم پاشیدن کانون گرم خانواده ها شده است. وی خاطرنشان کرد: کسانی که به دین اسلام پایبند هستند باید از گناه دوری کنند این در حالی است که بسیاری از آسیب های اجتماعی از توجه نکردن به آموزه های دینی است. لاریجانی گفت: رهبر معظم انقلاب چند سال گذشته سبک زندگی اسلامی و ایرانی و آسیب های اجتماعی را مطرح کردند که باید مورد اهتمام قرار گیرد.

رئیس ستاد اقامه نماز کشور:

وضع نماز در کشور خوب نیست

رئیس اقامه نماز کشور با اشاره به این که وضع برپایی نماز در کشور خوب نیست گفت: اقداماتی در این حوزه صورت گرفته است ولی ناکافی است.

حجت الاسلام والمسلمین محسن قرائتی روز پنجشنبه در اجلاس استانی نماز اظهار داشت: شاهد هزاران مسجد بدون روحانی در کشور هستیم که باید برای این مساجد برنامه ریزی شود. وی خواستار مقایسه بودجه ستاد اقامه نماز با بودجه درنظر گرفته شده برای موسیقی کشور شد. وی همچنین خواهان فراهم آمدن امکانات برای عموم شد و افزود: مردم و زائران از مساجد و نماز جماعت استقبال می کنند از این رو باید روحانیان برای تبلیغ و اقامه نماز هجرت کنند. وی با اشاره به این که محور کارهای نماز باید از استان قم آغاز شود گفت: حوزه های علمیه در این استان و بیشترین اسلام شناسان درقم زندگی می کنند از این رو باید حرکت ویژه ای از این استان آغاز و در سراسر کشور پایه گذاری شود. قرائتی افزود: قم مهمترین شهر شیعه نشین جهان است که به تربیت متخصصان و مبلغان در این حوزه می پردازد در همین راستا باید از ظرفیت طلبه ها از ملیت های مختلف استفاده کرد. وی ادامه داد: باید برنامه ریزی های مختلفی در حوزه نماز در سراسر کشور به ویژه استان قم صورت بگیرد نباید در قم مسجدی بدون روحانی داشته باشیم. رئیس اقامه نماز کشور با اشاره به کتاب های تولید شده در حوزه نماز گفت: ۲۰۰ کتاب به چاپ رسیده است که این منابع برای استفاده دانش آموزان و سایر افراد جامعه توزیع شود. وی بیان داشت: ۱۰۰ استاد متخصص در حوزه نماز وجود دارد که باید نهادها و مجموعه های مختلف از ظرفیت این اشخاص بهره مند شوند و فرهنگ نماز را در جامعه توسعه بخشند. وی خاطر نشان کرد: ۹۵ درصد از بچه های مسجد در جبهه های جنگ حضور پیدا کردند و این امر به خاطر آموزه های تربیتی و اخلاقی نماز بر جوانان بوده است.

رئیس ستاد اقامه نماز استان قم:

سامانه بانک اطلاعاتی مساجد به زودی رونمایی می شود

رئیس ستاد اقامه نماز استان قم با اشاره به این که در این استان یک هزار و ۲۰۰ مسجد وجود دارد گفت: در سامانه بانک اطلاعاتی مساجد، ۹۰۰ مسجد معرفی شده است که این سامانه به زودی رونمایی می شود.

محمد خامه یار روز پنجشنبه در دومین اجلاس استانی نماز در مجتمع امام خمینی(ره) قم افزود: این سامانه اطلاعات مساجد، نمازخانه های بین راهی، حسینیه ها و اوقات شرعی را در اختیار زائران قرار می دهد تا به راحتی به مکان های مورد نظر دسترسی پیدا کنند. وی ادامه داد: همچنین از ظرفیت خیران برای احداث مساجد در محور قم - گرمسار استفاده شده است تا بتوانیم نیاز زائران را در این محور برطرف کنیم. وی با اشاره به نصب تابلوهای حد ترخص گفت: در محورهای خروجی استان قم تابلوها نصب شده است تا مسافران با آگاهی در رفت و آمد و احکام شرعی به مباحث دینی اهتمام داشته باشند. خامه یار افزود: همچنین ۱۰۰ چشمه سرویس بهداشتی و ۱۰ نمازخانه جدید در محورهای مواصلاتی استان قم احدث شده است. وی در ادامه بهه نقش دستگاه های اجرایی قم در تقویت فرهنگ نماز اشاره کرد و گفت: در همه نهادها صدای اذان پخش و نماز به جماعت اقامه می شود، ضمن این که در مجتمع های تجاری و بازار نیز نماز جماعت برگزار می شود. رئیس ستاد اقامه نماز قم همچنین گفت: همراهی خوبی با اداره کل آموزش و پرورش استان قم برای تقویت نمازخانه های مدارس این استان صورت گرفته است به گفته وی، تشکیل شورای نماز و شورای هماهنگی مساجد با همکاری نهادهای مختلف استان قم از دستاوردهای برگزاری نخستین اجلاس استانی نماز در قم بوده است. دومین اجلاس استانی نماز با حضور رئیس مجلس شورای اسلامی و روحانیون و شخصیت های حوزوی در مجتمع امام خمینی قم برگزار شد که در این مراسم با تجلیل از برترین های حوزه نماز از دوکتاب «در آغوش خدا، قصه بچه های مسجدچهل حدیث اخلاقی » با حضور رئیس مجلس شورای اسلامی رونمایی شد.

رئیس ستاد اربعین حسینی شهرداری قم خبرداد

نظافت بخشی از جاده نجف تا کربلا توسط شهرداری قم

رئیس ستاد اربعین حسینی شهرداری قم با اشاره به اعزام ۴۰۰ نفر از خادمین اربعین حسینی شهرداری به کربلا گفت: کاروان خادمین موکب آستان معصومه(س) و خادمین شهرداری قم امروز برای تامین نظافت اعزام می شوند.

حمیدرضا عابدی خرسند در گفت وگویی اظهار داشت: این افراد کار خدمت رسانی و نظافت بخش عمده مسیر طریق الحسین در جاده نجف به کربلا را بر عهده دارند و با برنامه ریزی صورت گرفته سعی داریم امسال با نظم و تعداد بیشتر با لباس‌های متحدالشکل و با شعار و لوگوی «بهشت؛ راه حسین است» خدمت‌رسانی به زائرین اربعین حسینی را انجام دهیم. وی با بیان اینکه پایگاه اصلی خادمین شهرداری قم در اربعین حسینی موکب آستان حضرت معصومه(س) در ۲۰ کیلومتری کربلا و جنب مدینه الزائران است، افزود: عمده خدمات رسانی این موکب نیز با همکاری شهرداری قم انجام خواهد شد و در این راستا علاوه بر بخشی از تجهیزات و امکانات شهرداری چندین تن میوه و تره بار به کربلا ارسال شده است. عابدی خرسند، ارسال تجهیزات شهرداری از جمله خودرو آتش نشانی، دستگاه پرس زباله، بابکت، تانکر آب، کانکس های اسکان و سرویس های بهداشتی پرتابل به کربلا را مورد توجه قرار داد و افزود: با توجه به اینکه یکی از مشکلات مسیر طریق الحسین کمبود سرویس‌های بهداشتی و حمام است، تعدادی سرویس بهداشتی پرتابل آماده شده که به کربلا ارسال می شود. وی از ارسال ۵۰ دستگاه اتوبوس به مرز برای انتقال زائران خبر داد و افزود: این اتوبوس ها همچنین در مسیر بازگشت از کربلا به زائران خدمات رسانی می کنندوی حضور اکیپ های گشت اتوبوسرانی و بازرسین برای نظارت بر عملکرد اتوبوس ها، وسائل نقلیه و تجهیزات خدماتی را مورد توجه قرار داد و گفت: تعمیرگاه سیار سازمان اتوبوسرانی نیز به مرز اعزام خواهد شد تا خدمات رسانی به اتوبوس ها را داشته باشد. رئیس ستاد اربعین حسینی شهرداری قم با اشاره به آماده سازی بسته‌های فرهنگی با همکاری آستان مقدس حضرت معصومه(س) برای توزیع بین زائران اربعین، افزود: در این بسته‌ها ادعیه‌ها، نکات بهداشتی، نکات مرتبط با امر به معروف و نهی از منکر و... جمع آوری شده و در اختیار زائرین قرار خواهد گرفت. وی تصریح کرد: همچنین تندیس هایی با المان حرم حضرت معصومه(س) آماده شده که به موکب های عراقی برای تقدیر و تشکر از میزبانی از زائرین امام حسین(ع) اهدا خواهد شد و به عنوان یک اقدام فرهنگی برای نشان‌دادن دوستی و مودت بین علاقه مندان به خاندان عصمت و طهارت(ع) صورت می گیرد.

نکته

تحلیل رسانه‌های غربی از انتخابات آمریکا

ترامپ، ورژن آمریکایی احمدی‌نژاد

رسانه‌های آمریکا با پیروزی ترامپ توجه‌شان به شباهت‌های احساسات رییس جمهور جدید آمریکا با رییس جمهور سابق ایران محمود احمدی‌نژاد جلب شده است.

به گزارش ایلنا، یادشکان پست در گزارشی به تحلیل انتخابات آمریکا پرداخته و نوشته است ترامپ ورژن آمریکایی احمدی‌نژاد است. پیروزی ترامپ در انتخابات آمریکا و گفتمان او و روش معرفی‌اش به دنیا، مخاطبان را به قیاس جالبی وامی‌دارد. روزنامه‌نگاران و شخصیت‌های سیاسی خارجی بارها ترامپ را به پوپولیست‌های تاریخ نسبت کرده‌اند. این مقایسه‌ها می‌تواند نظر این تحلیلگران ترامپ می‌توانست باید بیشتر پوشش یا حتی رجب طیب اردوغان باشد؟ بیشترین شباهت را به مرلین‌گویی داشته باشد یا چرا به عقب‌تر برنگردیم؟ اشبیات ترامپ و اقناعی‌های قوی او شاید حالتیست ایدئالیستی یعنی موسولینی است. یادشکان آمریکایی آلیوف هیلر است هر محلسی که این شباهت‌ها داشته باشد حقیقت این است که بسیاری و انتخاباتی آمریکا مدعای رسانه‌ای از شخصی به خاورمیانه در توان تاریخی و کاریزماتیکی ترامپ را تجربه کرده است. بنابراین چرا باید کسی دیگری را به او شباهت بدهیم؟ این مقاله به روابط ایران و آمریکا بعد از انتخابات اشاره کرده و نوشته است ترامپ به طور درخشانی پوپولیست و غیر قابل پیش‌بینی است. او ورژن آمریکایی رییس جمهور سابق ایران محمود احمدی‌نژاد است با این حال این قیاس مطلقی نیست. آنها کاملا به هم شباهت ندارند و تفاوت‌های آنها نیز غیر قابل انکار است. یکی از آنها تاجر ثروتمند نیویورکی است و دیگری فرزند یک آهنگر متوسط و مذهبی. ترامپ با افتخار خارج از ایران اظهار نظر می‌کند و تواقل هشتادی سال گذشته را رسوایی می‌خواند. احمدی‌نژاد سال‌ها ضد آمریکا سخن گفت و بارها در قسمت بودن هولوکاست تاکید کرد که این بخش مورد حمایت برخی از حامیان ترامپ نیز بود. یک اکثریتی مسائل ایران می‌گوید احمدی‌نژاد سال ۲۰۰۵ به قدرت رسید و این کاملا شبیه به روی کار آمدن ترامپ است. هاشمی رفسنجانی رییس جمهور اسبق ایران و یکی از بزرگترین منتقدان احمدی‌نژاد گفته بود که او به اختیارات اندکی می‌دهد و از تواقل هشتادی حمایت می‌کند و به رشد اقتصادی هم توجه بیشتری خواهد داشت. همه چیزی هایی که بیشتر ایرانی‌ها به به کرات شنیده بودند و این روش عدم تعمیم وضع موجودی بود که در این انتخابات نیز هیلاری کلینتون دنبال می‌کرد. در ادامه این مقاله آمده است انتخابات ایران در سال ۲۰۰۵ نیز مشابه شد و رای دهندگان به رهبرشان را تبدیل می‌کردند نه به دنبال تغییرات رادیکال بودند. ۱۱ سال بعد در انتخابات آمریکا هم نظیر همین اتفاق افتاد. درست مانند احمدی‌نژاد ترامپ نیز رای دهندگان هند سیستم را جلب کرد. گویا همین روش برای آمریکایی‌ها برای آسب پیروزی در انتخابات کافی بود.

چندی پیش رهبر ایران احمدی‌نژاد را از ورود به انتخابات دوره بعد ریاست جمهوری منع کرد و گفت ورود مجدد احمدی‌نژاد به نامزدی شدن دولت می‌انجامد.

اخبار

۵ نکته حسام‌الدین آشنا درباره اظهارات رییس قوه قضائیه

حسام‌الدین آشنا مشاور رییس جمهوری در امور فرهنگی، بعد از ظهر روز پنجشنبه در آیین رونمایی از جلد دوم کتاب «حقوق مطبوعات» رشد یاد دکتر محمد نژاد به سال نگاهی پیرامون اظهارات اخیر رییس قوه قضائیه پرداخت.

حسام‌الدین آشنا در نشست رونمایی از کتاب «حقوق مطبوعات» پیرامون برگی های دکتر کاظم محمدنژاد اظهار داشت مرحوم محمدنژاد از معدود اساتید علوم انسانی بود که از برنامه های پژوهشی شخصی و خودجوش بود روی پدیدآورد بسیاری از حوزه‌های تخصصی در رشته علوم ارتباطات بود و در عرصه مطبوعات و روزنامه نگاری بدون این اسناد برجسته هستیم. در حقیقت بخش‌های دانش از ارتباطات وابسته به این شخصیت است و اگر او نبود شاید دانش ارتباطات به این شکل در کشور وجود نداشت و نکته دیگر آن که ارتقای این دانش هم محصول همکاری دانشگاه است.

مشاور رییس جمهوری در این نشست همچنین نکاتی در خصوص اظهار رییس قوه قضائیه از واگذاری رسیدگی به تخلفات حرفه ای مطبوعات به اهالی مطبوعات مطرح کرد. وی گفت رییس جمهوری در مراسم گشایش نمایشگاه مطبوعات و عرضه گزارش های اسناد خواهان آن شد که کار رسانه ها باشد که مسائل است به اهالی رسانه واگذار شود و اعلام کرد که «... دولت به دنبال تعریض اتحاد نظام رسانه ای است تا تخلفات حرفه ای در همین نظام رسیدگی شود. شاید هر کاری را به قضایی و دادگاه سپرد و باید به دنبال مسیرهای که خروج از و حرفه‌ای تر باشیم» این اظهارنظر رییس جمهوری با انتقاد رییس قوه قضائیه مواجه شد و اینکه سپردن تخلفات مطبوعاتی به اهالی مطبوعات را خام و غیر عقولی دانستند و استدلال کردند که «... تشخیص جرم و تقاضی است و از جمع آن به غیر قاضی و تحصیل آن بر قاضی، خلاف شرع است» همچنین اعلام کردند که «از جمع به کارشناس برای تشخیص موضوع و نظر مشورتی مقامی ندارد. در نظام پزشکی نیز همین گونه است و آرای هیئت های عضو نظام پزشکی طبق قانون یک نظر مشورتی کارشناسی و تخصصی است. اگر غیر از این باشد خلاف شرع و قانون است» مشاور رییس جمهوری تاکید کرد «در خصوص این گفت و گو چند نکته قابل توجه وجود دارد:

۱ - سخن رییس جمهوری در دوره تخلفات حرفه ای است به عرایض بدیهی است که تشخیص این تخلفات از سوی متخصصان آن حرفه بهتر و دقیق تر از غیرمتخصصان است. این اظهار نظر رییس جمهوری که همیشه رجوع در دوره رسانه است که یک حقیقتی در جامعه باقی مانده و بایستی آن اشاره بشود که اینکه تمام تخلفات حرفه ای و تخصصی می‌باشد.

۲ - استناد به امور به عنوان تخلف حرفه ای و رسیدگی به آنها در یک نهاد حرفه ای به نهادهای قانونی بازرسیدگی به جرایم در مراجع قضایی ندارد. بنابراین که در کارنامه نظام که برای رسیدگی به تخلفات حرفه ای ایجاد شده اند از جمع جرایم به مراجع قضایی، لازمی است. نباید فراموش کرد که مقامات حرفه ای به موجب قانون ایجاد می شوند و تخلفات حرفه ای در آن تعریف می شود.

۳ - هنگامی در قوانین در جهت کاهش صلاحیت جرایم و کاهش استفاده از مجازات زندان به بند ۱۹ سیاست های کلی در خصوص استیفای قضایی است که در تاریخ ۹/۵/۱۳۸۵ در مجمع تشخیص مصلحت نظام تصویب شده است. در واقع، قضازدایی از امور و کاستن از حجم سنگین مراجعات به مراجع قضایی، اصولا باید از جانب قوه قضائیه دنبال شود و سایر قوا نیز در حال تدوین نهایت سایر آن ایجاد نظام های حرفه‌ای رسیدگی به تخلفات امری است که نه تنها در حوزه مطبوعات بلکه در سایر حوزه ها نیز باید پیگیری شود.

۴ - آرای مراجع رسیدگی به تخلفات حرفه‌ای، کارشناسی یا مشورتی نیست در واقع، بر خلاف نظر رییس قوه قضائیه مبنی بر اینکه «آرای هیئت های بدوی نظام پزشکی طبق قانون، یک نظر مشورتی کارشناسی و تخصصی است. اگر غیر از این باشد خلاف شرع و قانون است» طبق ماده ۳۵ قانون سازمان نظام پزشکی مصوب ۱۳۵۶، هیئت های انتظامی بدوی پزشکی، در خصوص تخلفات صنفی و حرفه ای شاغلان حرفه پزشکی و وابسته به پزشکی مسئولیت رسیدگی را بر عهده دارند و در خصوص تخلفات غیر صنفی و غیر حرفه‌ای جرایم شاغلان به حرفه پزشکی و وابسته پزشکی، در صورت در خواست مراجع ذی صلاح قضایی، نظر کارشناسی و تخصصی به آنها ارائه می کنند. اعضای هیئت های رسیدگی بدوی و تجدیدنظر و هیئت های انتظامی که نظر دارند در دو هیئت مذکور را بر عهده دارند به هر یک نفر که قاضی است، همگی از صنف پزشکی هستند.

۵ - در حال حاضر در بسیاری از کشورهای جهان اعم از اسیایی و اقیانوسی و اروپایی و اعم از اسلامی و غیر اسلامی، نهادهای حرفه ای مطبوعات وجود دارد که با صلاحیت های کلی و بیان مشابه امور صنفی و حرفه ای مطبوعات و روزنامه نگاران را تعقیب و بررسی عملکرد حرفه ای و مسئولانه آنها نظارت می کنند. رسیدگی تخصصی، بدون هزینه و سریع به تخلفات حرفه ای، آن هم از سوی خود اصحاب رسانه، هزینه های سنگین برخورد با رسانه ها و مطبوعات را از دوش دولت و قوه قضائیه به دوش خود آنها منتقل کرده است. آشنا در پایان این نشست از معلول مطبوعاتی و پرسه ارشد خواست که چند نسخه از کتاب «حقوق مطبوعاتی» پروفسور محمدنژاد را برای دستگاه قضا ارسال کند. مشاور رییس جمهوری گفت در واقع ریاست جمهوری و ریاست قوه قضائیه به دو مسئله مرتبط اما مستقل از هم اشاره کردند.

معاون آژانس

برجام برگشت ناپذیر است

میخائیل اولیانوف معاون رییس آژانس بین المللی انرژی اتمی گفت برجام به عنوان یک پیمان معتبر بین المللی باقی می ماند و برگشت ناپذیر است.

به گزارش ایرنا خبرگزاری روسیا سکوتنیک پنجشنبه به نقل از این مقام بلند پایه آژانس نوشت توافق تهران و جامعه جهانی در مورد برنامه هسته ای ایران نمی تواند برگشت پذیر باشد ولی تاکید کرد که آژانس بین المللی انرژی اتمی یک سازمان فنی است و هیچ ارتباطی با سیاست ندارد و من شخصا معتقدم نمی توان نظر کرد که چنین توافقی برگشت پذیر باشد. فدریکا موگرینی نماینده عالی سیاست خارجی اتحادیه اروپا هم با تاکید بر اهمیت برجام تاریخ اجرای آن اعلام کرد و برجام یک توافق چندجانبه در چارچوب سازمان ملل است.

مردان موثقه نامزد پای انتخابات ۹۶ آمده‌اند

راز جلسات انتخاباتی ساختمان خردمند

موثقه این روزها از هسته مقاومت در شده است. بیش فعالی سیاسی پیشه کرده و پیش رو تر از سایر هم جناحی هایشان در گیر مباحث ممکن انتخابات است. بیانیه های مهم صادر می کند و حتی زودتر از سایر احزاب اعلام کرده که به قراردادی به دنبال نامزد انتخابات هم رسیده است. موثقه دقیقا چه در سر دارد؟ نامزد و چگونه وارد انتخابات ریاست جمهوری خواهد شد؟

موثقه چند پدر بعد از حبیب الله اسوتکراران

حبیب الله عسگراولادی یک سیاستمدار برجسته که به تنها برای موثقه ایرها که برای جناح اصولگرا یک ویژه منحصر به فرد بود. آنجا که قبای شیخوخیت بر تن می کرد تقریبا همه حرف هایش را می پذیرفتند. او بارها در مورد انتخابات و اینکه اصولگرایان و موثقه چگونه باید باشند و با اینکه از کجا شروع می خورند سخن گفته بود. او حالا نیست. جوان ها در موثقه جای پای بسیاری پیدا کرده اند و اکنون موثقه بسیار کوتاه تر از گذشته محافظه کاری می کند. به یک معنا حالا موثقه یک تشکل است گرا اینکه بدون حاکمیت محافظه کاری صرف است. آنها در بیمه دوم دهه ۹۰ عسگراولادی را از عضویت دادند. مرور مواضع آنها به ما می گوید که باید در انتظار یک موثقه جدید باشیم.

همه چیز از مصاحبه های اسفالته یادشجیل شروع شد. آنجا که او از فعالیت های انتخاباتی موثقه روایت کرد و از معیارهایی که در مورد آنها بحث شده است.

یادشجیل گفته بود همه می‌پرسند موثقه در انتخابات ریاست جمهوری آینده چه کار می کند؟ آنها دوباره جمع می شوند و یک عده را هم یک میز می نشانند و می گویند آقای فلان و فلان و گروه فلان و فلان جایند و از بین آنها یکی را انتخاب کنید! به اینگونه نیست. الان مجموعه قطعی شورای مرکزی ما این است که موثقه در انتخابات ریاست جمهوری یک نفر را به جامعه معرفی کند. این سیاست جدید حزب است و البته او قرار بود که «تکلیف شرعی الان ما این است نه به دنبال اینکه یک حزب هستیم حتما باید یک نفر را معرفی کنیم. اگر شرایط مناسبی خواهیم حزب توحیدی جامعه باشیم نه حزب شرایط این حزب قطعی نیست که در این دوره از انتخابات ریاست جمهوری یک نفر را موثقه‌ای مستقل را به جامعه معرفی می کنیم».

یادشجیل درباره مصطفی هم گفته بود «الان حزبی است یک نفر از اعضای حزب را معرفی می کنیم این عضو حزب نفر را حزبی موثقه اسلامی در انتخابات است که دید گاهها نظرات و ایده‌های موثقه را برای جامعه باز می کند در نهایت هم می‌بینیم که خدا ولایت چیست. آیا باید آن آخر کار یادشکاف شود و کنار برویم یا مقابله».

این جملات آغاز حرف و حدیث ها و گمانه های رسانه ای بود. حتی برخی منتقدان موثقه هم با شیطنت های رسانه ای این خط خبری را دنبال می کردند که موثقه راهش را از اصولگرایان جدا کرده است.

یادشجیل در مصاحبه‌ها و حتی در جلسه‌ها به مصاحبه دیگر هم داشت. او تلاش کرد تا ماجرای نامزد خود را کاملا شرح دهد و بسیاری پیش این اظهارات را توضیح دهد «اگر قرار در انتخابات ریاست جمهوری نامزد حزبی نیوریم آیا من، آقای حسینی یا مرحوم سلیم رجل سیاسی و مذهبی نیستیم؟ یا مدیر و مدیر نیستیم؟ سلامت و پاکی اعضای موثقه در مسئولیت‌هایی کمتر نظاهر نبوده گرفته اند در همه ثابت شده است. مسئله زیستی ما با کمار یک از نوستال قابل مقایسه است؟ من در یک آپارتمان در جنوب تهران زندگی می کنم. آنقدر نمی‌توانم خرید یک منزل را داره ولی وظیفه من سازمان‌سازی است. از سوی حزب موثقه باسابقه ۵۰ ساله یادشجیل نامزد معرفی شده می‌شود. حزب موثقه اسلامی هم همیشه و مدیر در جبهه انقلاب دارد محبت رهبری و تاکید علما و مراجع بوده است. اوج مردم همه به موثقه قبول دارند».

به گزارش خبر آنلاین، او در نهایت در مصاحبه‌ای دیگر پای انتخاباتی موثقه را تکمیل کرد و گفت «پس از تعیین کاندیدای حزب موثقه اسلامی، ما دیگر اصولگرایان در معرض کاندیداتوری برای انتخابات ریاست جمهوری مذاکراتی خواهیم داشت. حتی بر این که آیا شما با توجه به شرایط، ضوابط و ارزش های اسلامی خودتان از جمع اقبال و اصلاح از نامزد موثقه اسلامی می‌دانید یا خیر اگر دیگر کاندیداهای اصولگرایه این نتیجه رسیدند که نامزد موثقه اسلامی با توجه به سوابق و تجربیات یک حزب سیاسی رحمان رویایی را نامزد از آن‌ها خواهش می کنیم که مسیح او کنار برویم و برای حمایت از او فعال بشویم».

موثقه نمایش قدرت برای انتخابات آمده است. آنها در تازه ترین تحول در این مورد اعلام کرده اند که هشت نامزد حزب موثقه برای انتخابات مشخص شده اند. حسینی رضا ترقی عضو از شده این حزب به رسانه ها گفت که «شفیعی اعلام شده پس از طی مرحله رد و تایید یک نفر از میان آنها مشخص می‌شود». همزمان یحیی آل اسحاق هم در مصاحبه ای گفت «هشتم بنده در ردیف قرار مدنظر حزب موثقه برای کاندیداتوری قرار دارد» اما شخص تصمیم ورود به رقابت های انتخاباتی را ندارد».

جوانان ویدئو جدید موثقه می‌شوند؟

این وسط اما انتخابات دیگری هم اتفاق است. گویا با موج جوانگرایی و تغییر ویترین به بحث اصلی این حزب برسانند تبدیل شده است. موثقه همزمان با اسفالته در گفتن حبیب الله عسگراولادی یک سیاه مهم صادر کرده که اگر به وزارت های به کار رفته در آن گویا سابق مهمی است در بیانیه جدید موثقه اشاره به یک بخش از سخنان حبیب الله عسگراولادی داشته است. آنجا که او گفته بود «طرح نیست اصولگرایان با اقبالیت مورد قبول مردم قرار بگیرند. مفهوم جمهوریت آن است که قدرت دست به دست شود. اما حضور حدّی در صحنه خواهیم داشت تا حداقل ۹ سال دیگر یا حداکثر ۸ سال دیگر با برنامه‌ریزی سازمان آبی خود استفاده و گردنه موثقه‌ای ها باشند. به همین بخش از سخنان حبیب الله عسگراولادی گفته اند هاز ارزیاد گفت اصولگرایان از خوبی و بازتولید گفتمان خود بالاتر اصولگرایان پس از آن از فکری تجارب خود در اسلی از نیاشات جدید و عبرت گرفتن از آن تکلم و در پیش گرفتن وحدت و برنامه روی عملی داشته بود و تاکید داشت که اصولگرایان باید از کاخ‌های ورزیده جوان خود رهبری کنند تا نسل جدید رهبران اصولگرایان باشد. حداقل موثقه کاریان اصولگرایی را در دست رهبری کنند. این سخنان او پس از سه سال هیجان تازه و ابهام بخش است و رمز گشت اعتماد عمومی در انتخابات ریاست جمهوری و شورای اسلامی شهر و روستا در سال ۹۶ است».

گویی موثقه این روزها در همین مسیری قدم گذاشته است که حبیب الله اسوتکراران در آخرین روزهای حیاتش از آن سخن گفته بود. مسیری از نسل جدیدی که شاید بتوان رهبران جدید اسوتکرا از آن حل آنها انتخاب کرد.

شاید روایت صریح حسید رضا ترقی درباره پشت پرده تغییرات این حزب عبارتی جوهری برای شکل گیری یک تحلیل درست از رویه در پیش گرفته شده از سوی این حزب باشد. او ماجرا را اینگونه روایت می کند «هر دو ماه سال گذشته فرصتی ایجاد شد که بازنوانیم جوان گرایی را در مجموعه محقق کنیم و قرار شد که هم در سطح دبیر کل و سایر سطوح این کار انجام شود اما چون مصادف شد با انتخابات مجلس دهم شورای اسلامی، شورای مرکزی آقای حسینی را به عنوان دبیر کل انتخاب کردند که بتواند انتخابات را مدیریت کنند. بعضی تغییرات در موثقه در بسیاری از سطوح بالا نیز تصمیم گیری شد اما به دلایل شرایطی که عنوان شد در آن زمان متوقف شد. حتی من نیز در آن زمان خود را برای دبیر کلی کاندیدا کردم اما به دلایلی که فعلا نیازی به بازگویی نیست به نفع آقای حسینی انصراف دادم. طی چند ماه گذشته نیز دبیر کل حزب فرصتی گرفت تا با استفاده شرایط گویی در ساختار حزب تغییراتی ایجاد شود. حال اما بحث زمان انتخابات فرصتی برای این تغییرات مهیا نیست تا همه کار دست نیروهای جوان باشد. ویژه‌ترین موثقه ویژه‌ترین قدرتی به حزب می‌رسد اما نیروی حزب اغلب نیروهای جوان کارهای اجرایی را انجام می‌دهند و به این دلیل که در این باره قطعا ویژه‌ترین نیز در جلسه نیروها تاثیر بسزایی دارد. تصمیم گرفتیم که تغییراتی ایجاد کنیم. این تغییرات و ویژه‌ترین کار به دست جوانان در موثقه را نیز به قبل نیک می گوییم و در آغاز آنها در موثقه تغییرهای جدیدی را رقم خواهیم زد».

حالا موثقه با بیانیه جدیدش برای تحلیل گران سیاسی این گزاره را فراهم آورده که باید منتظر یک موثقه جدید باشیم موثقه ای که شباهت کمتری دارد با آنچه که اکنون هست. عسگراولادی در پیش گرفته شده از سوی این حزب باشد او آنچه که اکنون هست را با فاصله گذاری معنادار نسبت به محافظه کاری به این گزاره اساسی نوین یک نکته دیگر را هم اضافه کرده گزاره‌ای که می گوید باید حرکت در پیش گرفته شده از سوی موثقه از سوی دیگر تشکل های اصولگرا هم در پیش گرفته شود. تاکنون در چهره کاریزماتیک اصولگرایی بیش از این جریان راست سیاست ایران را به سمت گونه تنیدی و اروا نکشاند گزاره ای که واضحی آن می توان از رهبری جدیدی در جریان اصولگرا رسیدگی کرد که بتواند با بازخوانی و بازتولید گفتمان اصولگرایی از یک سو و پالایش این جریان از برخی رفتارهای مجموعه شرایط را برای بازگشت به گروهی های قدرت سیاسی فراهم سازد.

شاید به موازات ساختمان قدیمی موثقه در خیابان خردمند که این روزها محل تشکیل جلسات بسیار مهم و محرمانه ای شده است و جوان های این حزب تصمیمات مهمی در سر دارند دیگر تشکل های اصولگرا هم‌ویژه اصولگرایان اکثر در روزنامه نقیب اصولگرایان ۲ یا ۸ سال دیگر منتظرت از آن باشند که این روزها هم جنبه.

مسکو منتظر رونمایی از ترامپ واقعی

همزمان با فرو کش کردن پس لرزه های انتخاب دونالد ترامپ به عنوان رییس جمهوری آینده آمریکا، محافل مقام‌های بلندپایه روسیه تمایل می دهند مسکو منتظر رونمایی از ترامپ واقعی است.

نامزد جمهوریخواه در جریان دیدار انتخاباتی مدافع همکاری بیشتر مسکو و واشنگتن به منظور رفع اختلاف و تنش های دوجانبه و بین المللی بود. در حالیکه هیلاری کلینتون دمکرات همراه ارتش اکراین، رییس جمهور آمریکا با سیاست خدمت روسی فراگیر مسکو را تهدید می کردند.

وعده های ترامپ برای روابط ویران شده روسیه و آمریکا

ترامپ در جریان رقابت های انتخاباتی، قوی‌ترین تحسین پوتین به عنوان یک رهبر قدرتمند در برابر ایفاد موضع نهایت در برابر روسیه را حتی به مسائل بین المللی گشاده و تعامل همراه با کاهش تنش بین واشنگتن و مسکو را سودمند خواند.

وی وعده داد که در صورت پیروزی برای کاهش یا لغو تحریم های سه سال ضدروسی آمریکا و انحلاف اروپا مرتبط با اوضاع اوکراین تلاش خواهد کرد.

وینالی چو کین نماینده دائمی روسیه در ۲۵ مهر ماه در سازمان ملل انجام کرد روابط مسکو و واشنگتن به پایین ترین سطح و تیره، جنگ سرد رسیده و وضع کلی مسیر بد و تعارض از سال ۱۹۹۳ (شوروی) است. مناسبات دو کشور از سال ۲۰۱۲ در سه محور گسترش نفوذ نظامی ناتو بویژه آمریکا در نزدیک و حتی هم مرز روسیه در شرق اوکراین، پایگاه و اوضاع سوریه تیره شده است.

از سوی دیگر، آمریکا و انحلاف اروپا از سال ۲۰۱۴ با طرح اتهام دخالت روسیه در درگیری های شرق اوکراین و کمک به مخالفان دولت، این کشور مجموعه ای از تحریم های گسترده اقتصادی و مالی ضدروسی را وضع کرده اند که واشنگتن مدافع مسکو را در پی داشته است.

دیمیتری مدودیف نخست وزیر روسیه ۱۶ آبان ماه در روز پیش از انتخابات آمریکا ضمن اشاره به سردی روابط واشنگتن و مسکو، گفت مناقشات دو کشور به پایین ترین سطح سقوط کرده و آمریکا مسئول بروز وضعیت کنونی است. مناقشه به دلیل رویدادهای اوکراین و با اقدام های دولت باراک اوباما شاهد چنین وضعیتی هستیم. نخست وزیر روسیه در این باره افزود رسانه‌ای که سخن هارا با باراک اوباما در آغاز دوره ریاست جمهوری وی آغاز کردیم هیچ تصوری نداشتیم که روابط تا این حد بی سابقه سقوط کند. این نکته را پافشاری می کنیم علت‌های آن آشکار است. نیست و وضعیت کنونی انتخاب ما نبود بلکه مخالفت رویدادی مناسبات هستیم.

رئیس جمهوری روسیه

در جریان رقابت های انتخاباتی آمریکا و تکرار این اتهام از سوی اوباما که حزب دمکرات از حمله باراک اوباما و کلینتون مبنی بر دخالت مسکو برای تاثیر گذاری در این روند مخالف های روسی به ویژه ولادیمیر پوتین رییس جمهوری روسیه این انتظار را رد کرده اند از احتمال پیروزی ترامپ منافع همکاری با روسیه استقبال کرده اند مشروط به آنکه حسادت و بلند.

ولادیمیر پوتین ۲۲ مهرماه با اشاره‌ای صریح در این باره گفت با هر نامزدی که رییس جمهوری آمریکا شود همکاری خواهیم کرد اما بدیهی است که از ترامپ اگر واقعا سابقه خواستار همکاری های بیشتر باشد استقبال می کنیم.

روز چهارشنبه پس از پوتین نخس نتایج انتخابات آمریکا، پوتین برای ترامپ پیروز پیام تبریک فرستاد و در آن بر اهمیت بازسازی روابط تقریبا تخریب شده مسکو و واشنگتن تاکید کرد. پوتین ابراز امیدواری کرد همکاری های بیشتر روسیه خروج دو کشور از شرایط بحرانی کنونی، حل مسائل مهم بین المللی و حفظ تهدیدهای امنیتی جهان منجر شود.

وی افزود مسکو امیدوار دارد که برقراری گفت و گوها و روابط سازنده با واشنگتن براساس اصول برابری، احترام متقابل و توجه به منافع یکدیگر به نفع مردم دو کشور و جامعه جهانی است.

وزیر خارجه روسیه

سرگئی لاوروف نیز پس از انجام پیروزی ترامپ در واکنشی محتاطانه انجام کرد. مخالفان ریاکاری شبیه ایپ ولی بالوجه به اقدام های دولت آمریکا عمل خواهیم کرد و پاسخ متناسب خواهیم داد. این بخشی از زندگی و قسمتی از سیاست است.

لاوروف روز پنجشنبه نیز گفت مسکو آماده همکاری با واشنگتن در دوره رییس جمهوری جدید آمریکا برای کاهش اختلاف و تنش ها و همچنین بازگشت حساسیات دوجانبه به مسیر پایدار است.

وزیر خارجه روسیه و آمریکا در مجموعه سفارت بین المللی نقش مثبت می گذارد زیرا دو کشور مسئولیت ویژه ای برای حفظ ثبات و امنیت جهان بر عهده دارند.

انتظار برای رونمایی از ترامپ واقعی

اکنون با فرو کش کردن التهاب های انتخاباتی و پذیرش نتیجه تقریبا دشکست سخت کلینتون که از حمایت کامل کاخ سفید و امپراتوری رسانه‌ای سیاسی و مالی آمریکا همراه اروپا برخوردار بود، اما که اندک سخنان و اعلام مواضع رییس جمهوری آینده آمریکا در دیدگاه سیاسی روی ویژه نقش‌های اجرای سمت‌های مهمی مانند وزارت خانه های خارجه و نظامی و سازمان های حاکمیتی می تواند ترامپ واقعی را نشان دهد.

از سوی دیگر با توجه به یکپارچه شدن حاکمیت سیاسی در آمریکا از کاخ سفید تا کنگره، برای جمهوریخواهان رییس جمهوری آینده با مشکلات به مراتب کمتری نسبت به اوباما مواجه خواهد بود که این موضوع نیز می تواند قدرت ترامپ را نه تنها در مسائل داخلی بلکه برای قدرت نمایی بین المللی هم افزایش دهد.

اما یکی از مهم ترین موضوع های سیاست خارجی مطرح در رقابت های انتخاباتی آمریکا، چگونگی روابط با روسیه بود و اکنون که ترامپ به عنوان مدافع روابط بهتر بین مسکو و واشنگتن پیروز شده است، باید دید آیا به وعده های انتخاباتی خود در این زمینه عمل می کند یا اینکه تنش هاو مناقشات کاخ سفید و کرملین در ابعاد مختلف از سیاسی گرفته تا نظامی و اقتصادی بیشتر می شود؟

وزیر تعاون، کار و رفاه اجتماعی:

مبارزه با فقر، استراتژی مهم دولت است

وزیر تعاون، کار و رفاه اجتماعی با تاکید بر این که مهمترین استراتژی دولت تدبیر و امید مبارزه با فقر است، گفت فقر زیر شاخص‌های بی‌بضاعتی محرومیت نیست بلکه فقر را اطلاعات و سخت کوشی از بین می‌برد.

علی ربیعی عصر پنجشنبه در گردهمایی تشکلات کارگری، بازنشستگان و مددجویان کار، تعاون و رفاه اجتماعی که در اداره کل تامین اجتماعی جنوب سال برگزار شد اظهار کرد از بین رفتن فقر در یک جامعه نیاز به درک و برنامه‌ریزی درست دارد و گروه با دادن ۱۵۰ میلیارد دلار به بی‌برخورداری و کار غیر کارشناسی فقر از بین نمی‌رود.

وی با تاکید بر این که جامعه‌ای که در آن صداها شنیده نشود، محکوم است. فریاد صدای افراد ضعیف جامعه همیشه کمتر به گوش می‌رسد چرا که صدای بلند و تریبون ندارند برای همین وظیفه داریم گوش‌هایمان را برای آن‌ها تیز کرده و به آن‌ها نزدیکتر کنیم. وزیر تعاون، کار و رفاه اجتماعی ادامه داد: همیشه سعی از قول ضعفا و فقرا صحبتی خواهد می‌زند که می‌خواهند سعی استفاده کنند برای همین ما وظیفه داریم شرایطی فراهم کنیم که صدای آن‌ها را بشنویم وی تصریح کرد: دولت روحانی توانایی است که می‌خواهد صدای ضعفا را بشنود و باید هم بشنود زیرا سیره ائمه ما همین بوده است و گریه آن‌هایی که زور و تریبون ندارند صدای شان در همه جا به گوش می‌رسد.

ربیعی با بیان این که «خوزستان روز به روز در برابر سایر استان‌ها دچار عقب‌ماندگی می‌شود» توضیح داد: «ناترازی و فقر در سایه عقلانیت برطرف می‌شود و ناترازی این فقر برنامه ریزی کرده‌ایم و خواسته‌ایم که بگوییم معجزه سیاست‌ها میان مناطق در دولت خودی از استان خوزستان است.

رشد پنج درصدی اقتصاد در سال جاری قطعی است

وی با بیان این که یکی از مسائل مهم دولت در گرداندن قطار به ریل اصلی خودش است، توضیح داد: ما امروز باید در جامعه ارامش ایجاد کنیم چرا که توسعه و پیشرفت در کنار ارامش جامعه ایجاد می‌شود و دولت به دنبال جامعه‌ای آرام به دور از تنش برای مردم است.

وزیر تعاون، کار و رفاه اجتماعی قانع داد بعضی دولت قراردادی اتفاق می کنند که چرا دولت حرف نمی‌زند و حمله نمی کند که باید گفت دولت حالی برای حمله کردن نیست و می‌خواهیم در فضایی آرام کار کنیم.

وی رشد اقتصادی پنج درصدی در سال جاری را قطعی دانست و گفت تلاش کردیم تورم را پایین بیاوریم اما با گفت تلاش کنیم اقتصاد را قابل پیش‌بینی کنیم و نرخ کار مردم را کاهش دهیم و این‌ها علایم خوبی است چرا که روزی بخشنامه کردند که کار مزد یک رقمی شود ولی بعد و جهشی شد اما دولت ساز این مسائل عبور کرده است.

ربیعی گفت «هنوز نمایندگانی را به مجلس فرستاد که پاک سخت گویش سالم و باسواد هستند که این امر موجب توسعه آن خواهد شد چرا که هرجا که اعتماد نظری از بخشگان ایجاد شود تحول یک شهر اتفاق خواهد افتاد و هر جا که کانون‌های تخشگان و همکار تشکل گرفته است رشد و توسعه به دنبال خود داشته است.

وی اضافه کرد در استان خوزستان زمانی شاه درصد کارگران هم رسمی بودند که از هیچ بیمه‌ای برخوردار نبودند اما اکنون از بیمه درمان برخوردار و اعتماد بسیاری از کودکان بازمانده از تحصیل در حال درس خواندن هستند و نیز برای افراد دارای سوء تغذیه یک وعده غذای گرم تهیه کرده‌ایم.

در هر دقیقه پنج نفر وارد بازار کار می‌شوند

وزیر تعاون، کار و رفاه اجتماعی با بیان این که در زمینه اشتغال‌زایی ۲۵ درصد نرخ بیکاری کاهش یافته گفت در هر دقیقه با فرض در نظر گرفتن هشت ساعت کار و ۲۵ روز کاری پنج نفر وارد بازار کار می‌شوند.

وی با تاکید بر این که شاخص وزارت تعاون، کار و رفاه اجتماعی برای اشتغال بیشتر چند برابر است اظهار کرد: ۲۰۰ هزار شغل ایجاد کردیم اما این میزان حتی نمی‌شود چرا که با جامعه فارغ‌التحصیلان برخورد داشتیم که اگر همین میزان اشتغال در سال‌های قبل ایجاد شده بود به جهتی دیده می‌شد.

ربیعی افزوده شد در استان خوزستان در بخش کشاورزی با طرح ۵۵۰ هزار هکتاری، اشتغال خواهیم داشت و شغل جدید نیز در زمینه کشاورزی ایجاد می‌شود.

وی گفت در بخش پالایشگاه هر ۱۲۰ میلیون ریال سرمایه گذاری یک شغل ایجاد می‌کند و در پتروشیمی هر ۳۰ میلیون ریال موجب ایجاد یک شغل می‌شود.

وزیر تعاون، کار و رفاه اجتماعی با بیان این که برنامه اشتغال فراگیر ضد فقر را عمل می‌کنیم تصریح کرد: به دنبال افزایش ظرفیت اشتغال هستیم و نیاز به کار مشترک و احساس بزرگ داریم. ربیعی با تاکید بر این که باید برای حل مسائل در کنار هم باشیم توضیح داد: دولت تدبیر و امید دولتی که صداقت تمام در کنار مردم قرار دارد.

وی افزود: تشکل‌های کارگری در ابتدای دولت تدبیر و امید ۱۵ درصد افزایش یافته‌اند.

وزیر تعاون، کار و رفاه اجتماعی با اشاره به ضرورت شغل تسهیل گری و غیرمداخله گری در تشکل‌ها گفت: بیش از ۲۰۰ هزار میلیارد ریال در تشکل غیر حمایتی مشارکت شده که فقط اندکی از آن از سوی بهداشتی توانایی بوده است. وی با بیان این که تلاش شده کانون‌های مرتبط با قانون کار در مجتمع استانی دخالت بیشتری داشته باشند گفت امروز در هیات امنا تامین اجتماعی هم نمایندگان کانون کارفرمایی حضور دارد.

ربیعی با تاکید بر این که در سال ۹۶ دولت تدبیر و امید از روزش بیش از ۲۰۰ هزار نیرو خلق‌گیری به فصل آورد گفت ۱۵ هزار و ۵۰۰ میلیارد تومانی که تصویب شد بخشی از آن برای اقتصاد نیروی شاغل در سرمایه موجود است.

وی با اشاره به لایحه تغییر قانون کار اظهار کرد این لایحه را ما به مجلس نفرستادیم بلکه در دولت قبل به مجلس فرستاده شده است.

وزیر تعاون، کار و رفاه اجتماعی با اشاره به موضوع درمان تامین اجتماعی گفت: دولت به هیچ عنوان اشغال‌سازی درمان را در هیچ سازمانی در لایحه برنامه

ایمان

سیاسی، اجتماعی، فرهنگی، علمی، ورزشی و هنری

صاحب امتیاز و مدیر مسئول: حمیدرضا شیخ‌نعمی

قائم‌مقام مدیر مسئول و سردبیر: حسین عبدالهی

تلفن: ۲۲۹۰۸۰ - ۲۲۹۰۶۱۹ - ۲۲۹۰۶۱۸ صندوق پستی: ۱۵ / ۳۷۱۵۱

www.qomeiman.ir eiman@qomeiman.com

اذان صبح: ۶:۱۲ طلوع آفتاب: ۶:۴۹ اذان ظهر: ۱۱:۵۰ اذان مغرب: ۱۷:۲۴

شنبه - ۲۷ آبانماه ۱۳۹۴ - سال نوزدهم - شماره ۴۲۵۰

با آنچه نمی‌دانید دشمنی نکنید زیرا بیشتر دانش در چیزهایی است که شما نمی‌دانید

eimannews
اخبار را ببینید... ایمان
eimannews

طنز قمی

عباس قرشه

بوگومن چوکنم

دای علی باز دوباره این دل شده دیونه
بوگو من چو کنم
حی با من هشم میکنه مثل یه بیگونه
بوگو من چو کنم
صبح تا شوم دل میزنه اومسول میاد
فحیمه میره
امّا کارش شده مثّ بچه درتونه
بوگو من چو کنم
شمّ منو میگیره این ور و اونور میبره
توی این سینه واسونه نمی مونه
بوگو من چو کنم
سر شب تا به سحر قصه حوّا رو میگه
اونکه آدم نمیشه خودش نمیدونه
بوگو من چو کنم
می کوبم بش دا که آون قدیما چیزی بگه
لال مونی میگیره و هیچی نمی گونه
بوگو من چو کنم
چواکنم آ دس این دل چه خاکی به سر کنم
دم به دم فر میزنه میگیره حی بونه
بوگو من چو کنم
بیر باست بگم که آون چی چی میخوات آ
دل من
اگه مختت میگیره رویش مث قرقونه
بوگو من چو کنم
یه دون عشّه می خواس به آشنگی عشّه
بش دادم
یه خونه عشّه تو قم نی تو براسونه
بوگو من چو کنم
گاهی وخدا هوس کشک و بادنجون میکنه
با حواسش توی آون دایره ی تنجونه
بوگو من چو کنم
گاهیه چوکنه دیگه گفته زمین گردنیه
زیر بارش نمیره هیچی نمیمونه
بوگو من چو کنم
آونو دل کوف میکنم هف هشتا میکنش
میگیرم
خال خالونجش می کنم که درب و داغونه
بوگو من چو کنم
اگه حرف آم میگیره که سرم سوت میکشه
دندونام کلید میشه بی چک و بی چونه
بوگو من چو کنم
صد دفه میگه به آون حنّای سواره بیگیری
آخه ذره من و آون ذره بی فرسونه
بوگو من چو کنم
دیگه میگه به دلمو هر چی دلش
میخوات بگه
روزگارم مث به زلف پریشونه
بوگو من چو کنم
دای علی چون دلیه بیز دیگه حرفی نزنیم
ست سولاغ دل من فرقه خونه
بوگو من چو کنم
خوش اومدی جونم

یادداشت (۲)

ضرورت نگاه ویژه به منطقه جمکران

مهدی مرادی

در منطقه جمکران هر زمان کامل انقلاب بوده‌اند و در سالهای سال بنا بر مناسبت‌های مختلفی حضور پرشور و مستمر در اهمیت‌های مختلف انقلاب داشته‌اند و پس از دفاع مرحله سال ۶۲ نیز شهید تقدیم انقلاب نموده‌اند در سال‌های پس از انقلاب اسلامی و همزمان با شروع جنگ تحمیلی اهالی این منطقه با حضور گسترده در جبهه‌های جنگ حق علیه باطل تعداد زیادی شهید، جانباز، آزاده و اقدام تقدیر نظام مقدس جمهوری اسلامی نموده اند. امروز اهمیت‌های ملی و مذهبی در مناسبت‌های مختلف حضور پرشور داشته و همواره از نظام مقدس جمهوری اسلامی ایران حمایت و پشتیبانی کرده‌اند. علی رغم این همراهی با وجود انتقال به شهر قم آخرین توجه بالایی به این منطقه نشده است. وابس منطقه از مشکل کمبود مسجد رو می باشند با وجود این که امروز به برکت نظام جمهوری اسلامی تمام این منطقه به علت وجود مسجد مقدس جمکران جهانی شده است ولی هنوز کمبود مساجدی در حوزه شمال هفتم زائران و مشکل امام عصر (عج) در جمکران ایجاد شده است منطقه کاملاً مسکونی است فرهنگ جمکران کاملاً مذهبی است و این را می توان به وضوح در سوء حمل امکانات تفریحی اقتصادی، پارک و بوستان و عدم توجه به تعریض و اصلاح خیابان ها و معابر و غیره در این منطقه دید. یکی دیگر از مشکلات این منطقه وجود ساکنانهایی غیر رسمی که بافت بر تعمیرهای های اساسی ساخته شده است با وجود تصویب طرح تفصیلی منطقه جمکران شهرداری به بهانه وجود املاک در طرح به اجازه ساخت و ساز و تعلیک قانونی املاک را می دهد و بدون املاک را خریداری می کند مردم انتظار دارند اگر زمین آنها در طرح قرار گرفته است آن را خریداری کنند در غیر اینصورت مجوز ساخت یا تفکیک دهند در قانون نیز به این موضوع تصریح نشده است مشکل دیگر این منطقه شبکه برق فرسوده و کشورهای موقت است که این امر باعث قطع برق مکرر در ساعات مختلف شبانه روز و بروز خسارت های مالی فراوان بر مردم این منطقه باعث سوختن وسایل برقی شده است. شرکت برق برای رفع این مشکل از مردم تقاضای در اختیار گذاشتن زمین برای ساخت ترانس های تقویت کننده برق می نماید که این امر امکان پذیر نیست و خود شرکت برق میبایست برای این مشکل چاره اندیشی کند. در کنار مشکلات اجتماعی و فرهنگی و شهری که اهالی این منطقه با آن دست به گریبان هستند منطقه شهرداری خیابان سوی مسئولان برای بهره‌مندی اهالی این منطقه از ظرفیت زائران برای شکوفایی اقتصادی نشده است به گونه‌ای مسئولان منطقه جمکران طوری مصمم کرده اند که بسیاری از زائران از وجود بافت مسکونی در این منطقه فرار می کنند با توجه به ظرفیت های مالی خوبی که اهالی این منطقه از دیگر مناطق از مراجعه نمودن می توان از توان مالی اهالی از راه خدمات مناسب به زائران استفاده کرد و جوانان بیکار این منطقه را نیز مشغول به کار کرد به امید روزی که شاهد تغییر نگرش و نگاه مسئولان قم به این منطقه باشیم.

کاریکاتور

سد بزرگ ازدواج!

طرح: جعفر نصاری

دکتر لاریجانی در دیدار با مدیر عامل شرکت مخابرات استان قم:

استفاده بهینه از امکانات مخابراتی باید مورد توجه قرار بگیرد

رئیس مجلس شورای اسلامی با اشاره به تدوین برنامه ششم توسعه گفت باید در این برنامه تدابیر لازم در خصوص استفاده از امکانات مخابراتی پیش‌بینی شود.

علی لاریجانی صبح روز پنجشنبه در دیدار مهندس سید اسدالله دهدار عضو هیأت مدیره شرکت ارتباطات سیار و مدیرعامل شرکت مخابرات استان قم با اشاره به وضعیت امکانات مخابراتی در کشور اظهار کرد: باید برای استفاده بهینه از این امکانات برنامه‌ریزی لازم صورت گیرد.

رئیس مجلس شورای اسلامی با اشاره به تدوین برنامه ششم توسعه خاطرنشان کرد: باید در این برنامه تدابیر لازم در خصوص استفاده از امکانات مخابراتی پیش‌بینی شود.

سرمایه‌گذاری ۲۲۰۰ میلیارد تومانی برای توسعه زیرساخت‌های مخابراتی

مدیرعامل شرکت مخابرات استان قم نیز در این دیدار با اشاره به اینکه در کشور ما هم سرمایه‌گذاری‌های قابل توجهی برای ایجاد و تقویت زیرساخت‌های ارتباطی انجام شده است، اضافه کرد: باید استفاده حداکثری از ظرفیت‌ها و زیرساخت‌های ایجاد شده مورد توجه جدی قرار گیرد.

مهندس سید اسدالله دهدار با اشاره به اینکه حجم سرمایه‌گذاری از خرداد ۹۵ تا خرداد ۹۶ با میزان حدود ۲ بالغ بر ۲۲۰۰ میلیارد تومان بوده است، اظهار کرد: توسعه ۱۰ هزار سایت بی تی اس نسل ۴ در هزار و ۵۰ شهر و همچنین توسعه ۱۰ هزار سایت بی تی اس نسل ۲۵ در ۲۲۶ شهر از جمله اقدامات صورت گرفته از سوی شرکت ارتباطات سیار بوده است.

وی بیان کرد: در استان قم نیز نسبت به توسعه ۱۲۰ سایت نسل ۴ و ۱۲۰ سایت نسل ۲۵ و توسازی تمام سایت‌های نسل دو با اعتباری بالغ بر ۱۳۰ میلیارد تومان اقدام شده است. مدیرعامل شرکت مخابرات استان قم با اشاره به اینکه در دنیای امروز مقوله فناوری اطلاعات محرک توسعه است، بیان کرد: امیدواریم که این مقوله مهم از سوی مجلس شورای اسلامی بیشتر مورد توجه قرار گیرد. وی با اشاره به اینکه اداره مخابرات پیچیده و متنوع دنیای امروز در مباحث حوزه ارتباطات سخت افزار و نرم افزار اصلی ترین بخش را دارد، گفت: یکی از مباحث مهم و اثرگذار در توسعه یکپارچگی کشورها میزان توجه و بهره‌مندی از فناوری اطلاعات است.

عضو هیأت مدیره شرکت ارتباطات سیار با اشاره به اینکه در کشور ما هم سرمایه‌گذاری‌های قابل توجهی برای ایجاد و تقویت زیرساخت‌های ارتباطی انجام شده است، اضافه کرد: باید استفاده حداکثری از ظرفیت‌ها و زیرساخت‌های ایجاد شده مورد توجه جدی قرار گیرد.

وی بیان کرد: فروش شعاع هستیم که هزینه‌های سنگینی برای ایجاد زیرساخت‌ها و داده شده است ولی در بهره‌گیری از این امکانات با نقطه مطلوب فاصله زیادی داریم. مهندس دهدار یادآور شد: هزینه‌های مدیریت را پرداخت کرده‌ایم اما در بخش‌های زیادی از امور جامعه و دیوانی کشور از روش‌های پر هزینه سنتی قدیمی استفاده می‌شود. وی با بیان اینکه تحقق اصل این بخش در برنامه‌های توسعه کشور مورد توجه قرار گرفته است، گفت: در مجلس قوانین خوبی به تصویب رسیده است که باید بیکاری‌ها تقویت شده و همه وزارتخانه‌ها در این خصوص فعال باشند. عضو هیأت مدیره شرکت ارتباطات سیار با اشاره به اینکه در قید فضایی استفاده از فناوری اطلاعات مورد توجه قرار گرفته و دیگر دستگاه‌هایی نیاز به تکنولوژی دارند، افزود: امروز شاهد هستیم که رشد فعالیت‌ها در سازمان ثبت اسناد و املاک با گذشته مقابل مقایسه نیست.

استفاده از ۱۵۰ کیوسک وای‌فای در مسیر کربلا به نجف

عضو هیأت مدیره شرکت ارتباطات سیار در بخش دیگری از سخنان خود با اشاره به اقدامات صورت گرفته از سوی شرکت ارتباطات سیار در خصوص خدمات رسانی به زائران در اربعین حسینی اظهار کرد: در اربعین امسال ظرفیت شبکه تلفن همراه دو برابر شده است.

مهندس دهدار با اشاره به استفاده ۱۲۵ سایت تلفن همراه در مسیر امام - مهران پیشبینی و چنانچه گفت: تعداد این سایت‌ها دو برابر شده است. وی در خصوص کلل‌های ارتباطی نیز گفت: در سال ۹۴ کلل‌های ارتباطی ۱۲ هزار و ۶۵۰ بود که امسال این ظرفیت به ۲۳ هزار و ۱۵۴ کلل افزایش یافته است.

عضو هیأت مدیره شرکت ارتباطات سیار افزود: استفاده ۱۵۰ کیوسک وای‌فای در مسیر کربلا به نجف و موکب‌های مهم زائران، توجه قرار داد و افزود: با همکاری ایران و عراق، وسیع‌ترین اتصال سامانه و اینترنت با سرعت ویژه صورت گرفته است.

آیت‌الله اعرافی در خطبه‌های نماز جمعه قم:

مقابل زیاده‌خواهی‌ها کوتاه نخواهیم آمد

امام جمعه قم با بیان اینکه ما کشور مستقل هستیم و در مقابل زیاده‌خواهی‌ها کوتاه نخواهیم آمد، خطاب به رئیس جمهور جدید آمریکا گفت: اگر می‌خواهید راه گفتگو را باز کنید باید بدانید که قدرت شما مستأصل و خواهد رفت.

آیت‌الله علیرضا اعرافی ظهر دیروز در خطبه‌های این هفته نماز جمعه قم با اشاره به انتخابات آمریکا به عنوان نماد تمدن مادی و استکباری جهان اظهار کرد: شاخصات تمدن از ضروریات پیشرفت بشر است.

اعرافی با بیان اینکه دنیا باید بداند که ایران آزاد، مستقل و مقتدر سرنوشت آرمان و ایده‌های خود را با ساخت‌های داخلی و دیپلماتیک دروغی احراز و نیازمند دل آمریکایی گره نزده است، بیان کرد: ایران در جنگ‌های پیچیده داخلی اینها هیچ کاره بوده و رفت و آمد این فرد و آن فرد را مهم نمی‌داند. آمریکا از این سلسله مفتضح در قلب ما هست و ما را در مسیر خود راضی می‌کنیم و مستقل و خواست داخلی آنها را مهم نمی‌شمریم.

وی با بیان اینکه مردم آمریکا هر از چند گاهی به درویشانی از درون این تمدن مادی توجه می‌کنند، بیان کرد: همان گونه که بزرگان ما گفته‌اند عمق تمدن غربی در حال فروپاشی است و در درون خود مشکلات فراوانی دارد و گاهی ۹۹ درصد مردم آمریکا آن را افشا می‌کنند و آنها در چنگال احزاب و نیازمند دل آمریکایی گرفتار هستند.

آینده‌نگری و همه انقلاب دنیا را تحت تاثیر قرار داده کرد

امام جمعه قم با بیان اینکه این قدرت پوشالی در حال فروریختن است و برخی از قدرت‌های شعبده می‌خواهند با وصل شدن به این قدرت پوشالی خودشان را حفظ کنند، قدرت‌های شعبده باید بدانند که روزی تسلیم ارتباط‌ها خواهند شد.

وی افزود: علیرغم خواست امیر سرمهندسی با آینده‌نگری و پیش‌بینی‌های رهبر معظم انقلاب استفاده کرده و همه انقلاب سرمهندسی صهیونیستی نسبت به آمریکایی‌ها دارند و رهبر ما با آنها از مبارزه قهرمانی و پیشرو ولا اصول جریانات آمریکا را می‌شناسند بنابراین اصل مسائل شما در این سر فکر و همت رهبری و در کل ملت و آنها از آگاهی رهبر ما خبر دارند شعبده اعرافی خاطرنشان کرد: باید بدانید که سیاست‌های آمریکا تغییری نکرده است و این فرد منتخب اگر می‌خواهد به خواست مردم توجه کند باید پرونده آمریکا از ایران سوی به اصل برگردد و تقسیم دهد وی با بیان اینکه ما کشور مستقل هستیم و در برابر زیاده‌خواهی‌ها کوتاه نخواهیم آمد، گفت: اگر می‌خواهید راه گفتگو را باز کنید باید بدانید که قدرت شما مستأصل و خواهد رفت وی ضرورت مبارزه با پرونده‌های فساد در کشور را مورد توجه قرار داد و افزود: فشارهای تحمیلی و اعتراض‌ها مایه شرمندگی است و همه باید در جهت اصلاح نظام اداری و اقتصادی بکوشند نباشند که ایران اسلامی با چنین پرونده‌های زشتی روبرو باشد.

اعرافی تأکید کرد: باید قوا در کنار یکدیگر فرمان رهبری را شنیده و در برابر فساد مبارزه جدی داشته باشند و امیدواریم که همه دست‌اندرکاران کشور بیش از گذشته به این مقوله مهم بپردازند.

شهردار قم عنوان کرد:

پروژه‌های بدون مطالعه معضل شهر قم

شهردار قم گفت: به دلیل کاهش طول مسافت متوسط قم به چیلر و هفت دهم کیلومتر این پروژه با مشکل حقوقی مواجه شده که اگر این مشکل حل شود متوسط آماده راه‌اندازی است.

سید مرتضی سقائیان‌نژاد ضمن از طرح پنج‌شنبه در جلسه بازدید از بست و تهیه نمایشگاه مطبوعات کشور که در معلی تهران طی سخنانی اظهار داشت یکی از مصلحات قم و روستایی است که در یک زمانی بدون مطالعه در این شهر راه‌اندازی شده است.

وی به پروژه در حال احداث متوسط قم که حرف و حدیث‌های فراوانی برای آن در این اتفاق مطرح است اشاره و اظهار داشت: اگر راه‌حلی در احداث متوسط حل معضل ترافیک در شهر قم نبوده است که مسافرت در آغاز کار متوسط در جایی است که مسافری آن بسیار ضعیف است و در منطقه خالی تنها مسافری صفر داشته باشد شهردار قم با تأکید بر اینکه متوسط برای کارهای بسیار سنگ مثل گردشگری استفاده می‌شود افزود: متأسفانه این پروژه در قم پیش رفته و مشکلات خاص خود را دارد.

وی افزود: ما ۱۸ کیلومتری که در قرارداد احداث متوسط است را به ۲ و هفت دهم کیلومتر تبدیل کردیم که به معنای این است که قرارداد‌های بسته شده با شرکت‌های کیسون و میبا به هم می‌خورد.

سقائیان‌نژاد افزود: با این شرکت‌ها برای ۱۸ کیلومتر و ۲۰ واگن و با کشورش ۵۰ واگن بوده است که در حال حاضر مفید و مختصر شده و به ۲ و هفت دهم کیلومتر و ۶ واگن رسیده است و این هم به آن دلیل است که برای این پروژه تاکنون هزینه‌های ۲۰۰ میلیارد تومان صورت گرفته است.

شهردار قم افزود: شرکت در مطالعه هنری تنها مسافری شهردار قم به چیلر و هفت دهم کیلومتر این پروژه با مشکل حقوقی مواجه شده که اگر این مشکل حل شود متوسط آماده راه‌اندازی است.

شهردار قم افزود: ما ۱۸ کیلومتری که در قرارداد احداث متوسط است را به ۲ و هفت دهم کیلومتر تبدیل کردیم که به معنای این است که قرارداد‌های بسته شده با شرکت‌های کیسون و میبا به هم می‌خورد.

سقائیان‌نژاد افزود: با این شرکت‌ها برای ۱۸ کیلومتر و ۲۰ واگن و با کشورش ۵۰ واگن بوده است که در حال حاضر مفید و مختصر شده و به ۲ و هفت دهم کیلومتر و ۶ واگن رسیده است و این هم به آن دلیل است که برای این پروژه تاکنون هزینه‌های ۲۰۰ میلیارد تومان صورت گرفته است.

شهردار قم ادامه داد: دیوان محاسبات در این زمینه مسئولیتی دارد و از طرفی دیگر خود شرکت‌های که قرارداد داشته‌اند هم مسئولیتی در این زمینه دارند که باید حل و فصل شود.

وی با بیان اینکه شهرداری آماده راه‌اندازی متوسط قم است، گفت: راه‌اندازی پروژه در حال حاضر منوط به حل شدن مشکلات حقوقی است زیرا اصل قرارداد پروژه ۱۸ کیلومتر بوده که در حال حاضر به ۲ کیلومتر و ۲۰۰ متر رسیده است و برای بهره‌برداری این طول ساخته شده مشکل حقوقی وجود دارد.

شهردار قم در پایان افزود: مهمترین اولویت شهرداری قم تکمیل پروژه‌های نیمه تمام و افزایش سرانه فرهنگی و گردشگری در شهر قم است.

قائم‌مقام وزیر بهداشت، درمان و آموزش پزشکی:

۸۰۰ تخت در بیمارستان‌های دولتی قم ایجاد می‌شود

ادامه از صفحه یک

قائم‌مقام وزیر بهداشت، درمان و آموزش پزشکی عنوان داشت یکصد این است که ۱۰ درصد بیمارستان‌های خصوصی تهران هم کیفیت بیمارستان‌های چندین در حال ساخت قم را ندارند.

وی گفت: امیدواریم که بیمارستان فرقانی در آینده به چندان نیز و بیمارستان امیرالمؤمنین (ع) نیز با همه عمر افتتاح شود. همچنین بیمارستان نیز و آگه و بیمارستان زنان که در مجموعه بیمارستانی شهید بهشتی نیز در حال احداث است تا پایان این دولت به اتمام برسد.

حریرچی گفت: امید است با اقدامی که در حال انجام است شهر قم از نظر تعداد تخت جمعیت و از نظر کیفیت در جایگاه مسائل و مطابق با نقل خود قرار گیرد.

قائم مقام وزیر بهداشت، درمان و آموزش پزشکی به اقدامات بهداشتی و پیشگیرانه در شهر قم اشاره کرد و گفت: در این زمینه نیز اقدامات خوبی انجام شده به گونه‌ای که ۱۹۰ پایگاه شهری و ۴۰ مراکز سلامت جامع تشکیل شده است.

وی به هشتگ بیمارستانی در قم اشاره کرد و گفت: ساختمان اکثر بیمارستان‌های قم دوران سال‌های خیلی دور است و به همین منظور در این بیمارستان‌ها بازسازی جدید و هشتگ ایجاد شده است.

حریرچی با تأکید بر همکاری همه جانبه دستگاه‌ها با دانشگاه علوم پزشکی قم گفت: در کنار شهری سال قم همراهی دستگاه‌ها با دانشگاه ضروری است که از جمله آن آب، برق، گاز، عبور و مرور شهری، مالیات‌ها و... هستند که انتظار است همکاری بیشتری با دانشگاه داشته و در شهر قم که همه برای یک هدف مقدس فعالیت می‌کنند در راستای سلامت مردم و همراهی داشته باشند.

نامحرمانه

آغاز مذاکرات برای پخش صدای شجریان

فرزاد مثقالی، مدیر کل دفتر موسیقی وزارت فرهنگ و ارشاد اسلامی درباره وضعیت جسمانی استاد شجریان و لغو ممنوعیت پخش صدای این هنرمند از رسانه ملی گفت: تاجایی که اطلاع دارم وضعیت جسمانی استاد شجریان بگو روند رو بهبودی را طی می‌کند و امیدواریم این روند ادامه داشته باشد. نظر موسیقی چند ماه پیش مجوز آلبوم طریق عشق با صدای استاد شجریان را صادر کرد که تاکنون نیز از پرفروش‌ترین آلبوم‌ها در کشور بوده است. او ادامه داد: در خصوص پخش صدای استاد از رسانه ملی باید بگویم که سیاست‌گذار این رسانه وزارت فرهنگ و ارشاد اسلامی نیست اما مذاکراتی در سطوح مختلف در جریان است و پیگیری‌هایی از سوی هنرمندان و وزارت ارشاد در این باره صورت گرفته اما عده‌ای که گفتند مسئول سیاست‌های رسانه ملی افراد دیگری هستند و هر آنچه را که صلاح و صحیح بدانند را عمل می‌کنند. هر چند انتظار جامعه امر دیگری است که امیدواریم به آن توجه بیشتری شود.

آزربایجانی قهر کرده است؟

عضو کمیسیون امنیت ملی و سیاست خارجی مجلس در پاسخ به سوالی مبنی بر اینکه آیا عدم حضور آزربایجانی در فراکسیون ولایت، رأی بیان نوعی قهر سیاسی تلقی کرده اظهار داشت: ما چنین دیدگاهی نداریم حتی نمایندگان در این است که از وی حمایت کنیم. حتی باید گفت که ما آزربایجانی خودرو برای بالست مجلس تحلیل بر اساس منفعتی مخصوص از سوی جناح دیگری تضعیف شود. چون کریمی قهوسی نماینده مردم مشهد و کلات در پاسخ به سوالی درباره عدم حضور علی آزربایجانی در فراکسیون ولایت مجلس، گفت: اظهار آزربایجانی به دنبال این است که در مجلس دهم فراکسیونی در فراکسیونی عمل کند. عضو فراکسیون ولایت مجلس تعدیل بالست سرانجامست معلمی به دست خودنمایندگان است و باید گفت نیازی به حضور آزربایجانی در این فراکسیون نبود.

بررسی شکایت حسین فریدون از جنجال نماینده مجلس

سخنگوی هیئت نظارت بر رفتار نمایندگان از بررسی پرونده شکایت حسین فریدون از جنجال نماینده مجلس در جلسه اخیر این هیئت خبر داد. محمد جواد حقانی سخنگوی هیئت نظارت بر رفتار نمایندگان مجلس شورای اسلامی با اشاره به جلسه اخیر هیئت نظارت بر رفتار نمایندگان اظهار کرد: در جلسه اخیر این هیئت پرونده مربوط به چند نماینده مجلس دهم و همچنین نود بررسی مجلس بررسی شد. وی به شکایت این پرونده اشاره کرد و افزود: شکایت حسین فریدون فرستاده ویژه رئیس جمهور است. اکنون صحبت‌های چند نماینده در تلویزیون و برخی اعضای شکل‌های نشست‌هایی با محتوای بهست و قهر اتفاق افتاده و سخنگوی هیئت نظارت بر رفتار نمایندگان اعلام کرد: یک جلسه با حضور نماینده شکایت آغاز قرار شکایت شده مورد تحلیل و بررسی قرار گرفت و در جلسه بعدی هیئت از آن بررسی‌های لازم انجام شود.

زنان هم‌جزء رجال سیاسی تعریف شوند

معاون رئیس جمهور تأکید کرد: باید روزی زنان وارد حوزه مدیریت عالی اجرایی کشور شوند زهرا احمدی‌پور معاون جدید رئیس جمهور سازمان میراث فرهنگی، گردشگری و صنایع دستی در نشست خبری گروه خبرگزاری خبرآنلاین در پاسخ به سوال خبرنگار دایمی برایشکه چقدر امیدوار هستید در تعریف جدید شورای نگهبان از رجال سیاسی زنان هم‌وارد این تعریف شوند گفت: امیدوار هستیم این اتفاق بیفتد و زنان هم جزء رجال سیاسی تعریف شوند. در خصوص ضرورت این موضوع و تأثیر آن در زندگی جامعه سیاسی زنان در ایران تصریح کرد: ۵۰ درصد نیروی جامعه بانوان ایرانی هستند و حوزه مدیریت عالی اجرایی کشور شوند.

انتخاب نامزد احمدی‌نژادی هاشمی برای انتخابات ۹۶؟

سیدمحمد حسینی، عضو شورای مرکزی جبهه پایداری که در گفت‌وگو با فارس با اشاره به مطرح بودن فرشته قاسمی به عنوان یکی از کاندیداهای جبهه پایداری اظهار داشت: اگر قاسمی به عنوان یکی از گزینه‌های جبهه برای انتخابات ۹۶ مطرح باشد اما هنوز به جمع‌بندی نهایی نرسیده است. حسینی با بیان اینکه برخی از اعضای جبهه پایداری کاندیداتوری آیت‌الله هاشمی را مطرح کردند، گفت: قاسمی یکی از کاندیداهای جبهه پایداری است که تعامل خوبی با آیت‌الله هاشمی دارد. حسینی با بیان اینکه در حال حاضر اجماعی بر روی یک نامزد وجود ندارد، گفت: اگر هاشمی به عنوان یکی دیگر از گزینه‌های جبهه پایداری انتخابات نیز گفت: ایشان نیز یکی از گزینه‌هاست و در حال حاضر قرار سخنرانی مطرح باشد.

فرضی دولت مکرر دانشگاه می‌شود؟

علی‌محمد فرضی، وزیر اسبق دولت سازندگی در بازدید از توجه دانشگاه غیری نوشار سایت‌های مطبوعات و در گفتگو با خبرنگار حوزه احزاب با بیان اینکه در انتخابات ۹۲ نیز این را گفتیم که روش‌های دولت‌های گذشته در اقتصاد همگی منجر به مطالبه فاقد مورد آن جامعه‌اند گفت: روش‌هایی هم که دولت روحانی به کار گرفته است هم از اصل روش‌های دولت قبل نبوده و نمایندگان به اصل کارنامه‌ها چاپ شده است. وی در اسبق دولت سازندگی با انتقاد از سیاست‌های اقتصادی دولت یازدهم گفت: اگر تصمیمی باشد در انتخابات سال ۹۶ شرکت خواهیم کرد.

کناره‌گیری جمهوری اسلامی به صدا و سیما

اعلام نتایج انتخابات ریاست جمهوری آمریکا اعلام و بر اینکه تبلیغات کرده به نظر سنجی‌های آن کشور می‌توان اعتماد کرد در داخل کشور ما نیز برای اظهار نظرهای کارشناسی رسانه ملی را بطالبان رسانه این کارشناسی که رسانه ملی معمولاً از آنها استفاده می‌کند به اتاق اعلام کرده موجود همانی کاندیدای برنده انتخابات ریاست جمهوری است و هر چه کرد از آنها بی‌اعتماد و برنده شدن ترامپ نیز سخن گفت موجد این مشکل می‌تواند رسانه ملی باید از کارشناسی بی‌بهره‌ای استفاده کند.

آگهی مزایده اموال منقول نوبت اول

موجب اجرائیه صادره از شعبه اول محاکم حقوقی قم کاسب اجرای احکام کیفری ۹۵/۲۹۴ج ۱۰۴ ثبت گردیده له علی قنائی و علیه جواد فروزی که محکوم علیه محکوم است به پرداخت ۲۲۰/۱۵۰/۰۰۰ ریال در حق محکوم‌له و کلیه حقوق اجرائی به مسئولیت دولت که محکوم‌له در راستای استیفای محکوم‌به اقدام به توقیف اموال منقول نموده که کارشناس به شرح ذیل ارزیابی نموده

۱ - تعداد یکصد عدد روسری پارچه از نوع ساتن و نخی و حریر کیپوز از جمعاً مبلغ ۰۰۰۰۰۰ ریال
۲ - تعداد چهل عدد کاپشن مردانه در انواع مختلف هر عدد ۲۰۰۰۰۰ ریال و جمعاً ۸۰۰۰۰۰۰ ریال
۳ - تعداد یکهزار عدد نخ زنانه و مردانه در سایزهای رنگ های مختلف و در انواع بافتنی و پارچه‌ای و غیرمعمولی نوبه صورت درهم و یکعدد و هر عدد ۱۰۰۰۰ ریال و جمعاً ۱۰۰۰۰۰۰۰ ریال ۴ - تعداد چهل دستگاه بخیه‌ال فرنی خانگی با ملزات های اضافی، آرایش، جدول استیل و آرایش همگی به رنگ سفید و ارتفاع ۱۷۳۰ متر صنعت نوبهر جمعاً به مبلغ ۰۰۰۰۰۰ ریال ۵ - تعداد دو لانچه فرش ماشینی ۲۴ متری همگی دست نخورده سالم نشسته و نو شده جمعاً به مبلغ ۴۰۰۰۰۰۰ ریال ۶ - تعداد سی عدد لباس زنانه در انواع مختلف و کیپوز از مخملی و غیره و سایزهای مختلف نو جمعاً به مبلغ ۰۰۰۰۰۰ ریال ۷ - تعداد سه دستگاه تلویزیون رنگی با ملزات های سه دستگاه سامسونگ ۲۲ اینچ، یک دستگاه سایزان یک دستگاه ال یک دستگاه نشنال یک دستگاه ایکس همگی ۲۲ اینچ و یک دستگاه سام ۱۴ اینچ و یک دستگاه نشنال و یک دستگاه پارس ۱۴ اینچ رنگی جمعاً ۱۰ دستگاه کلاً دست دوم که تعداد ۷ دستگاه ۲۹ اینچ و سه دستگاه ۱۴ اینچ می باشد جمعاً به مبلغ ۲۰۰۰۰۰۰ ریال ۸ - تعداد پنج عدد کمد ایستاده - دو تا چوبی و سه تا آلومینیومی همگی دست دوم جمعاً مبلغ ۰۰۰۰۰ ریال ۹ - تعداد ۵ عدد کابینت زمینی فلزی سفید رنگ سه درب هر کدام حدوداً ۱/۵ متر جمعاً ۲۰۰۰۰۰۰ ریال جمع کل اموال فوق الذکر مبلغ ۹۲۵/۰۰۰۰۰ ریال برآورد می گردد

که بنا بر گزارش اموال فوق الذکر در تاریخ ۹۵/۹/۱۲ ساعت ۹/۳۰ الی ۱۰ صبح به آدرس قم بلوار ساحلی، جنب زمین ساحلی، بانک‌های حقوقی واحد اجرای احکام مدنی اقل مزایده از طریق مزایده حضوری به فروش رسید اما افرادی که قصد مزایده از موجر مزایده را دارند می توانند در مدت پنج روز مانده به مزایده با هماهنگی این اجرا از مورد مزایده بازدید و در صورت تمایل در جلسه مزایده شرکت نمایند قیمت پایه از مبلغ کارشناسی فروش به کسانی که بالاترین مبلغ را پیشنهاد دهند واگذار می گردد برنده مزایده باید در مرحله از مبلغ پیشنهادی را فی المجلس نقداً و نقدی آن طرف یکماه از تاریخ مزایده به حساب این آگهی یک نوبت در یکی از روزنامه های محلی درج می گردد جهت اطلاعات بیشتر به پرونده مراجعه نمایند.

حسن کاظمی - مدیر اجرای احکام مدنی دادگستری قم

وزارت راه و شهرسازی
سازمان بنادر و دریانوردی

آگهی

باستناد نامه شماره ۱۱۰۶۴/ص/۹۴ مورخ ۹۴/۴/۱۵ اداره کل عملیات و ایمنی دریایی سازمان بنادر و دریانوردی نام ایگل بلوف بشماره ثبت ۲/۵۳۹۷ بوشهر به صیداف دریا تغییر نام یافت. مراتب به استناد ماده ۲۳ قانون دریایی ایران آگهی می گردد.

۲۲۱۰/م الف