ایمنی

روزنامه صبح ایران

پنجشنبه ۱۴ آبانماه ۱۳۹۵ ـ ۳ صفر ۱۴۳۸ ـ ۲۰ نوامبر ۲۰۱۶ ـ شماره ۶۲۳۸ ـ سال بیستم ـ ۶۰۰۰ تومان

آیت‌الله سید حسن خمینی:

فرهنگ امام را باید در جامعه ترویج کنیم

نوه‌ی آستان امام خمینی (ره) با تاکید بر ترویج فرهنگ امام راحل در جامعه گفت: فرهنگ باید محور و شاخص در سبک زندگی باشد.

آیت الله سید حسن خمینی بعد از ظهر چهارشنبه در نشست و دیدار با سیدرضا صالحی امیری وزیر فرهنگ و ارشاد اسلامی به همراه معاونین و مدیران ستادهای مراکز تابعه این وزارتخانه از اینکه وی در اولین روز کاری بعد از اعاده‌ی اعتماد در مرقد مطهر امام (ره) حضور یافته و با آرمانهای بنیانگذار کبیر انقلاب اسلامی تجدید میثاق کرده است تشکر و قدردانی کرد. یادآور حضرت امام خمینی (ره) با بیان اینکه مجموعه‌های فرهنگی ما باید برای خود اصالت و هویت قائل شوند اظهار داشت: اصالت یعنی خود را ابزار دست دیگران قرار ندهد بلکه خود را بشناسد...

ادامه

تناقض‌هایی در بارهٔ پرونده‌ی مالی

ماجرای مبهم ۸۶۰ میلیارد در یک بانک!

ادامه

آیت الله مکارم شیرازی:

نظام به یک بازرسی قوی نیاز دارد

آیت الله ناصر مکارم شیرازی از مراجع تقلید گفت: وزارتخانه‌های فرهنگ و ارشاد اسلامی، ورزش و جوانان و آموزش و پرورش هر کدام دارای مسائل و مشکلات گسترده‌ای هستند که امید است سه وزیر جدید با برنامه‌ریزی دقیق تلاش خود را برای رفع مشکلات به کار گیرند.

وی روز چهارشنبه در جلسه درس خارج فقه خود در مسجد اعظم قم، افزود: روز گذشته با رای اعتماد نمایندگان مردم در مجلس شورای اسلامی، سه وزیر جدید انتخاب شدند که هر کدام وظیفه سنگینی برای اصلاح مجموعه زیر نظر خود برعهده دارد. وی با بیان مشکلات موجود در وزارت فرهنگ و ارشاد اسلامی بیان کرد: عنوان این وزارتخانه مشخص است که باید در جهت زنده کردن ارزش‌های اسلامی گام بردارد، اما متاسفانه گاهی در جریان مجوز ساخت فیلم...

ادامه

در جلسه بیمار قم برگزار شد

سایه ارابه مرگ بر سلامتی مردم قم

ادامه

نظر عجیب علی مطهری در مورد کنسرت!

ادامه

روحانی در جلسه هیات دولت:

انسجام داخلی، مبارزه واقعی با استکبار است

رییس جمهوری با تقدیر از مجلس در اعتماد به وزرای پیشنهادی، انسجام داخلی را مبارزه واقعی با استکبار توصیف کرد و گفت: باید به دنیا ثابت کنیم که خواست مسئولین در راستای خواست مردم است. حجت‌الاسلام والمسلمین حسن روحانی روز چهارشنبه در جلسه هیات دولت با تقدیر از رییس، هیات رییسه و نمایندگان مجلس شورای اسلامی بخاطر رأی اعتماد به سه وزیر پیشنهادی دولت، افزود: رأی اعتماد مجلس سبب شد تا در کوتاه‌ترین زمان ممکن کابینه ترمیم شود. وی ادامه داد: از امروز دولت با همه قدرت و توان خود می‌تواند به خدمت و مسئولیت‌های خود نسبت به مردم ادامه داده و وزرای جدید در سه وزارتخانه مهم «آموزش و پرورش»، «فرهنگ و ارشاد اسلامی» و «ورزش و جوانان» نیز با روحیه و نشاط تازه به وظایف خود عمل کنند. رییس جمهوری اضافه کرد: در آن روز گذشته نمایندگان محترم مجلس و دولت به مسایل فرهنگی و اجتماعی کشور، توجه و سواس و دقت نظر نمایندگان نسبت به قرائتی است که می‌خواهند مسئولیت‌های سنگین فرهنگی و اجتماعی را در جامعه به دوش بکشند. روحانی با بیان اینکه بیش از هر زمان دیگر نیاز به همدلی، همفکری و همافزایی در کشور داریم، گفت: شعار سال گذشته از سوی رهبری مبنی بر همدلی و همزبانی باید برای همیشه جاری بوده و در این راستا باید همواره بین مردم و قوا همدلی و همفکری وجود داشته باشد...

ادامه

رئیس اداره پیش‌بینی اداره کل هواشناسی استان قم:

وقوع طوفان بی سابقه در قم

رئیس اداره پیش‌بینی و تحقیقات اداره کل هواشناسی استان قم گفت: اوج سرعت وزش باد بعد از ظهر روز گذشته بود و براساس آنچه در نقشه‌ها نشان داده شده، بین ۴۰ تا ۵۰ کیلومتر بر ساعت بود.

محمدرضا قاضی با بیان اینکه چنین سرعت وزش بادی در قم سابقه داشته است، اظهار داشت: علت سرعت وزش باد، سامانه بارشی است که از شمال کشور در حال عبور است، به شکلی که سبب ایجاد تلاطم‌های جوی می‌شود که وزش باد را به همراه دارد.

وی افزود: کولاک شب گذشته شاهد افزایش اثر بود به که به تفریج از سرعت وزش باد کاسته شد، به طوری که سرعت وزش باد امروز صبح نسبت به دیروز کمتر است.

وی خاطرنشان کرد: برای امروز بعد از ظهر کاهش دمایی در حدود ۹ تا ۱۰ درجه برای استان پیش‌بینی می‌شود و هوا آرام است. بر اساس پیش‌بینی‌های صورت گرفته حداکثر دمای امروز بعد از ظهر ۹۱ درجه سانتی‌گراد است.

رئیس اداره پیش‌بینی و تحقیقات اداره کل هواشناسی استان قم با بیان اینکه احتمال بارش پراکنده در روز جمعه وجود دارد، گفت: حداقل دمای هوا در روز جمعه حدود پنج درجه سانتی‌گراد و حداکثر دما حدود ۲۰ درجه سانتی‌گراد خواهد بود.

قاضی با بیان اینکه چنین سرعت وزش بادی در قم سابقه داشته است، گفت: علت سرعت وزش باد، سامانه بارشی است که از شمال کشور در حال عبور است، به شکلی که سبب ایجاد تلاطم‌های جوی می‌شود که وزش باد را به همراه دارد.

استاندار قم تاکید کرد:

ضرورت توجه به مسائل زیست محیطی در طرح‌های صنعتی و عمرانی قم

ادامه

پرداخت آسان با

*1*2#

همراه اول

www.mci.ir

اسامی برندگان طرح ۲۰ (مهرماه ۹۵)

سرکارخانم شیریان	۰۹۱۲****۲۶۵
جناب آقای گنجی	۰۹۱۲****۲۶۰
سرکارخانم محبی	۰۹۱۲****۲۰۸
سرکارخانم حایری	۰۹۱۲*****۰۶۶
سرکارخانم صباغی	۰۹۱۲****۸۰۰

با پرداخت صورتحساب ماهانه تلفن همراه

از ۳۲ جایزه نقدی ۲ تا ۲۰ ملیون ریالی

به قید قرعه بهره مند شوید

تا بیستم هر ماه

روابط عمومی مخابرات استان قم

وزارت صنعت، معدن و تجارت

سازمان صنعت، معدن و تجارت استان قم

کمیسیون نظارت

آگهی شرکت در انتخابات تعمیر کاران و فروشندگان تلفن ثابت و همراه

در اجرای ماده ۱۱ آئین نامه اجرائی انتخابات هیئت مدیره اتحادیه های صنفی بدینوسیله از کلیه اعضاء دارای پروانه کسب دعوت بعمل می آید تا در

روز یکشنبه مورخ ۹۵/۰۸/۱۶ از ساعت ۹ الی ۱۲

با در دست داشتن

اصل پروانه کسب و یا کارت عضویت

جهت انتخاب ۵ نفر از بین کاندیداهای عضویت در هیئت مدیره و ۱ نفر از بین کاندیداهای بازرس آن اتحادیه حضور یابند

محل برگزاری انتخابات

بلوار ۱۵ خرداد، جنب سازمان حج و زیارت، مجتمع اداری اصناف

ضمنا بر اساس تبصره ماده ۱۳ آئین نامه اجرائی اعطای وکالت و یا نمایندگی جهت دادن رای ممنوع است.

اسامی داوطلبین عضویت در هیات مدیره

۱ - آقای حمید رضا احمدی
۲ - آقای حسام توکلی
۳ - آقای سید احمد جعفری
۴ - آقای مرتضی حسینیان
۵ - آقای رضا حقیقت بیان
۶ - آقای محمد علی شاه حمزه
۷ - آقای روح‌ا... شکوری قمی
۸ - آقای محمد عابدی
۹ - آقای علی کاشرانی
۱۰ - آقای محمد علی محمودآبادی
۱۱ - آقای رضا مرادی گنجه
۱۲ - آقای حجت‌ا... مصباحی
۱۳ - آقای امیر موذب
۱۴ - آقای محمد تقی مهجور
۱۵ - آقای محمد نصرالهی
۱۶ - آقای ابوالفضل نوروزی

اسامی داوطلبین بازرس

۱ - آقای مهدی عزیزی
۲ - آقای مرتضی غفاری منش
۳ - آقای عرفان غیاثی
۴ - آقای مجید منادی

حضور شما برادر عزیز در پای صندوق انتخابات اتحادیه و رای به کاندیداهای مورد نظر در تاریخ مشخص شده نشانگر رشد شخصیت و احساس مسئولیت در سرنوشت صنفی می باشد.

هیات اجرائی برگزاری انتخابات اتحادیه های صنفی شهر قم

سرمقاله

رأی اعتمادی متفاوت

مجید انصاری*

مجلس شورای اسلامی روز سه شنبه به هر سه وزیر پیشنهادی دولت رأی اعتماد داد. به عنوان عضوی از کابینه به مجموع خود از این اقدام مبارک و تحسین برانگیز نمایندگان سپاسگزاری می‌کنم. آنچه در صحن علنی مجلس گذشت، حقوقی نکاتی است که به برخی از آنها اشاره می‌شود.

اقدام رئیس جمهوری محترم به ترسیم کابینه و تمرکز بر حوزه فرهنگ و اجتماع در نوع خود مهم و قابل تأمل بود. وزارتخانه آموزش و پرورش که حوزه تعهد آن سراسر ایران زمین است، پایه رشد و تعالی کشور است. وزارت فرهنگ و ارشاد اسلامی نیز مسئولیت سنگینی در پاسداشت از فرهنگ غنی اسلامی-ایرانی دارد و وزارت ورزش و جوانان هم متعددی تندرستی جامعه به عنوان پیش‌نیاز یک جامعه سالم است و همچنین تمامیت قوی جوانان را تضمین است که موتور محرکه سمت فردای بهتر است. این انتخاب‌ها کیفیت ترسیم کابینه نشان از تدبیر هوشمندانه رئیس جمهوری دارد که بخشی از شناخت وی از نیازهای جامعه و اعتماد به برآورده کردن مطالبات مردمی است. نمایندگان مجلس هم با درک درست از مصلحت کشور و ضرورت همدلی و همکاری بین قوا و توجه به اهمیت جایگاه‌ها، روز آغاز اعتماد خود دارند از روز خلق در کار این پهلوهای مهم شدند. آنها به موج سهمگین نهضت همراه با تحریمی که در ۱۰ روز گذشته بیرون از مجلس، با هدف فشار بر بهارستان و علیه وزرای پیشنهادی به راه افتاده بود توجه نکردند و نشان دادند که میزان اصل فشارها و تعیین خط مشی برای نمایندگان خارج از مجلس به سر رسیده است.

نمایندگان مدت‌ها در محیطی آزاد و همراه با تأمل و جایگاه حله مدت‌ها با کارشناسی و نقطه‌نظرات موافق و مخالف خود را بیان کردند و پس از تشویق رئیس جمهوری و وزرای پیشنهادی، موافقان و مخالفان رأی اکثریت خود را دادند. همه آنها که از شبکه خبر مراسم رأی اعتماد به وزرا را به صورت زنده دیدند، بسیار کمتر شاهد صحنه‌هایی به دور از اختلاف و اعتراض بودند که در مجلس نهم رخ اتفاق می‌افتاد. اگرچه برخی نهضت زدن‌ها و اعتراضاتی نادرست در صحن علنی روز سه شنبه مجلس هم مطرح و با پاسخ وزرای پیشنهادی و نمایندگان موافق روبرو شد، اما آنچه در مجلس تصریح شد با آنچه پیش از این در مجلس نهم شاهد بودیم قابل قیاس نبود.

این شرایط قابل مقایسه در پی همکاری فراکسیون‌های مجلس دوره، فراکسیون‌های علنی دولت و تلاش‌های معاونان پارلمانی و اقتصادی دولت بود که می‌توان الگوی مناسبی باشد و در سایر طرح‌ها و برنامه‌های بزرگ‌تر همچون برنامه ششم توسعه استفاده کرد.

بدیهی است اگر گفته شود رأی اعتماد مجلس به وزرای پیشنهادی نشان و سند اعتماد مجلس به رئیس جمهوری و دولت بود با شناختی که از درون از اقبال مجلس قبل‌ی داشتن آشنایی و سلطه‌ای هر دارد مطمئن هستم که با همسویی مجلس بازری مجلس به دولت تروی خواهد شد که با توان بیشتر برای پیشبرد برنامه‌های کلان نظام دوره در حوزه‌های فرهنگی و آموزشی و همچنین اقتصادی که سوره با تأکید رهبر معظم انقلاب و مطالبه مردم است اقدام کند.

در انتها لازم می‌دانم از زحمات همکاران دوره و اقبال جدی، خالی و گوناگون هم تشکر و یادآوری کنم که آنها در هر سنگری که باشند از خدمتگزاری به نظام و مردم فروگذار نخواهند بود.

*معاون حقوقی رئیس جمهور

یادداشت

احمد حسینی*

۱۳ آبان؛ نماد استوار مبارزه با استکبار جهانی

یوم الله ۱۳ آبان نشانه‌ای روشن برای این حقیقت است که ایستادگی در برابر جریان باطل هیچگاه با هیچ بهانه‌ای تحمل پذیر نیست. نص صریح کلام الهی با تأکید بر عزت اسلامی و قاعده نفی سبیل، دلالت بر این دارد که جدایت هیچگونه راه نفوذ و تسلط کفار بر مسلمین را باز نگذاشته و این اصل یکی از اصول مهم حاکم بر مناسبات اسلامی با دیگر کشورهاست که سوابق تاریخی آن نیز در قالب تحریم استاکس توسط میرزای شیرازی و نفی قانون کاپیتولاسیون توسط امام خمینی از جایگاه خوبی برخوردار است.

توان مبارزات انقلابی مردم مستقل ایران با زعامت علما و مراجع عظام به‌خصوص سال‌های نهضت عظیم انقلاب اسلامی به رهبری حضرت امام (ره) تا پیروزی انقلاب اسلامی و همچنین حماسه هشت سال دفاع مقدس، حکایت از حرکت مجموعه نظام اسلامی در راستای فرهنگ عاشورا و حماسه سرور و سالار شهیدان در مبارزه با نظام ظلم و مبارزه بی وقفه با استکبار جهانی را در برگ برگ دیوان تاریخ این سرزمین خوبی ثبت نموده است.

سخن کوتاه اهل خرد آنکه فرموده‌اند تا اثر کفر هست، مبارزه هست و تا مبارزه هست، ما هستیم. به موضوع بیانگر این موضوع است که نفی استکبار و سیاست‌های آن به‌خصوص آمریکا و رژیم صهیونیستی از اصولی‌ترین مولفه‌های تعریف‌کننده سیاست‌های جمهوری اسلامی بوده و نظام اسلامی در سخت‌ترین لحظه‌ها که با سرنگونی اقتدار استکبار جهانی به سرکردگی آمریکا و رژیم صهیونیستی صورت گرفته، همچنان از مبارزه با عاملین آن دفاع نموده است.

اعتراف صریح آمریکایی‌ها به نقش آفرینی در کودتای ۲۸ مرداد، حمایت از رژیم طاغوت و جنایات وی در به خاک و خون کشیدن جوانان، حمایت همه جانبه از صدام در جنگ تحمیلی، حمایت از نیروهای کور منافقین و اعمال تخریب‌های نظاممند علیه ملت شریف ایران و موضوعات بسیار دیگر، همه موارد نقض‌پذیری است که هیچگاه از ذهن ملت ایران پاک نخواهد شد. خارج از ایران اسلامی نیز هر جا گروهی با ملتی خواسته‌اند تا در روی پای خویش بایستند و تحت سرکردگی امریکا، کابینه‌ها، اسیب‌های استکبار و سرنوشتی مواجه شده‌اند.

مسئله جمهوری اسلامی ایران با نظام سلطه آمریکایی یک مسئله صرفاً تاریخی و محدود به چند واقعه نیست بلکه ریشه در خوی استکبارگری آن دارد و هر چند این نظام سلطه گر در کنار زبان بی‌زبانی خویش کشته در دلت خویش همان باقی و دشمنی‌ای هست که جنایت‌های بسیاری در طول تاریخ معاصر را رقم زده است.

امروز توانمندی‌های نظام مقدس جمهوری اسلامی یکی از بهترین و استوارترین جلوه‌های مبارزه با استکبار را تقویت روحیه همدلی همراه با عمل و اقدام انقلابی و مجاهدانه و خدمت هر چه بیشتر به مردم به عنوان پایه‌ی تمدن انقلاب می‌باشد و مجموعه عظیم و یکدل دولت و ملت همچون به واسطه تحت لوای رهبری‌های حکیمانه و شجاعانه حضرت صالح امام راحل (ره) و مقام معظم رهبری حضرت امام خامنه‌ای (مدظله العالی)، در حرکت به سوی رفع مشکلات و فتح قله‌های عزت و سرافرازی را گویی در همه عرصه‌ها در مدار برنامه‌های خود قرار می‌دهند.

مسئولان و ملت بزرگوار و غیرت‌شناس ایران اسلامی با بصیرت عمیق و حضور حماسی و خالص‌شان خود در راهپیمایی روز ملی مبارزه با استکبار جهانی با اعلام رهبر فرزانه خویش در مبارزه قاطع و تاسی با آمریکا دشمن شماره یک جهان اسلام تجدید بیعت می‌نمایند و بخصوص با این حضور باشکوه خود یوم الله ۱۳ آبان را که یادآور سه مناسبت مهم و تاریخی نهضت حضرت امام خمینی (ره) به ترتیب در ۱۳ آبان ۱۳۴۳ شهادت جانسوز آنروز در ۱۳ آبان ۱۳۵۵ در دانشگاه تهران و تسخیر لانه جاسوسی آمریکا در ۱۳ آبان ۱۳۵۸ می‌باشد پاس داشته و دستاوردهای انقلاب شکوهمند اسلامی و حماسه افرینی‌ها شهدا، جانبازان و آزادگان سرافراز انقلاب و دفاع مقدس و شهدای مدافع حرم و اهل بیت (ع) و بویژه ۳۴ هزار شهید دانش آموز را ارج می‌نهد.

*مدیر کل حفظ آثار و نشر ارزش‌های دفاع مقدس استان قم

خبر

آیت‌الله سید حسن خمینی:

فرهنگ امام را باید در جامعه ترویج کنیم

نیابت آستان امام خمینی (ره) با تأکید بر ترویج فرهنگ امام راحل در جامعه گفت فرهنگ باید محور و شاخصی در سبک زندگی باشد.

آیت الله سید حسن خمینی بعد از ظهر چهارشنبه در نشست و تبادل با مسئولین و مدیران نهادهای صاحب قدرت و برتر فرهنگ و ارشاد اسلامی به همراه معاونین و مدیران سازمان‌ها و مراکز تابعه‌اش و از انجا از اینکه وی در اولین روز کاری بعد از اعتراض امامت در مرقد مطهر امام راحل به حضور یافته و با آرمان‌های بنیانگذار کبیر انقلاب اسلامی تجدید میثاق کرده است ابراز خوشحالی کرد.

یادآور حضرت امام خمینی (ره) با بیان اینکه محصولات فرهنگی ما باید برای خود اصالت و هویت قائل باشند اظهار داشت اصالت یعنی خود را از دست دیگران قرار ندهد بلکه خودش باشد.

به گفته وی اعلی فرهنگ باید مسیر خود را در سایه توکل به تحجر و روشنگری فاصله دهد.

وی افزود انقلاب به عمل آمده با روشنگری نیز است که از تحجر نیز است این به معنی این نیست که به دلیل مبارزه با تحجر سر به بیانیه روشنگری و بی‌خویشی بگذاریم

اخبار

روحانی در جلسه هیات دولت:

انسجام داخلی، مبارزه واقعی با استکبار است

رئیس جمهوری با تقدیر از مجلس در اعتماد به وزرای پیشنهادی، انسجام داخلی را مبارزه واقعی با استکبار توصیف کرد و گفت باید به دنیا ثابت کنیم که خواست مسئولین در راستای خواست مردم است.

حجت الاسلام و المسلمین حسن روحانی روز چهارشنبه در جلسه هیات دولت با تقدیر از رئیس جمهور و نمایندگان مجلس شورای اسلامی بخاطر رأی اعتماد به سه وزیر پیشنهادی دولت، افزود رأی اعتماد مجلس سبب شد تا در کوتاه‌ترین زمان ممکن کابینه ترسیم شود. وی افزود دولت با همه قدرت و توان خود می‌تواند به خدمت و مسئولیت‌های خود نسبت به مردم ادامه داده و وزرای جدید در سه وزارتخانه مهم «آموزش و پرورش»، «فرهنگ و ارشاد اسلامی» و «ورزش و جوانان» نیز با روحیه و شرایط تازه به وظایف خود عمل کنند. رئیس جمهوری اضافه کرد رأی روز گذشته نمایندگان نشان از اعتماد به توان مجلس و دولت به مسائل فرهنگی و اجتماعی کشور، توجه و شناسی و نقش‌آفرینی نمایندگان نسبت به قوانین است که کسی مواضعه مسئولیت‌های سنگین فرهنگی و اجتماعی را در جامعه به دوش بگیرند. روحانی با بیان اینکه بیش از هر زمان دیگر نیاز به همدلی، همکاری و همافزایی در کشور داریم، گفت شعار سال گذشته از سوی رهبری مبنی بر همدلی و همدرمانی باید برای همیشه جاری بوده و در این راستا باید همواره بین مردم و قوا همدلی و همکاری وجود داشته باشد.

وی با اشاره به اینکه امروز برخی به خواطل انقلاب و نظام در خارج از کشور به دنبال این هستند که بتوانند بعضه میان قوا و مسئولان اختلاف وجود دارد و مسیر های جدا گانه‌ای در کشور دنبال می‌شود تأکید کرد دشمن بر این است که دنیا بفهمد هدف و آرمان ما باخته بوده و قوای ما که تحت هدایت‌های نظام معظم رهبری به راه و وظایف خود با شتاب و قدرت ادامه می‌دهند.

رئیس جمهوری تلاش برای حضور و مشارکت بیشتر مردم را رمز موفقیت دولت دانست و افزود دولت ویژه در این سه وزارتخانه مهم نیاز به کمک همدلی و مشارکت همه فرهنگیان، فرهنگیان و ساختارهای برای انجام امور دارد.

روحانی تأکید کرد دولت یازدهم اساس کارها را بر فعالیت و مشارکت سازمان‌های مردم نهاد انجمن‌های تخصصی و گروه‌های مردمی می‌داند و معتقد است دولت باید آنها را در مسیر اهدافی که پیش رو دارند، همراهی کند.

وی با اشاره به اینکه ترسیم کابینه در بخش فرهنگ و مسائل اجتماعی به معنای کم‌توجهی به موضوع معیشت زندگی و اقتصاد مردم نیست، خاطر نشان کرد: یکی از دغدغه‌های اصلی و اهداف مهم و بلند دولت، برای رساندن به مردم در زندگی و حرکت برای تأمین نیازمندی‌های اصلی و پیشرفت جامعه ایجاد اشتغال کسب و کار و رونق اقتصادی است.

رئیس جمهوری خدمت به مردم و رونق اقتصادی را مهمترین دغدغه و هدف دولت دانست و افزود باید بخش‌های فرهنگی، اجتماعی و اقتصادی در کنار باید مکمل یکدیگر باشند تا بتوانند فضا را برای رونق اقتصادی و رفع مشکلات فرهنگی آماده‌تر کنند.

انسجام داخلی، مبارزه واقعی با استکبار است

روحانی در ادامه با گرامیداشت یوم‌الله ۱۳ آبان و روز مبارزه با استکبار جهانی، گفت همه باید بدانیم مبارزه واقعی با استکبار با انسجام داخلی، مطالبه پاکیزه جامعه، تقویت و توجه به مطالبات و خواست مردم است.

رئیس جمهوری اظهار داشت باید به دنیا ثابت کنیم که خواست مسئولین در راستای خواست مردم است، همانطور که مشروعیت سیاسی و حقوقی آنان با آراء مستقیم یا غیرمستقیم مردم تضمین می‌شود.

رسانه‌ها تأیید و اعتماد عمومی را افزایش دهند

روحانی ایجاد همدلی، گفتگوهای برای افزایش امید و اعتماد مردم را مهمترین مسأله در مبارزه با استکبار دانست و افزود: اگر بتوانیم در جامعه امید ایجاد کنیم و اعتماد بین مردم و مسئولین را گسترش دهیم از هر مشکلی عبور خواهیم کرد. همانطور که مردم به خوبی از تحریم‌ها عبور کردند و در سایه‌ها در برابر انواع توطئه‌ها ایستادند، وی پاس و سپس، علن را برای جامعه مخرب دانست و با تأکید بر اینکه رسانه‌ها مسئولیت بزرگی در افزایش امید و اعتماد در جامعه دارند، گفت رسانه ملی و دیگر رسانه‌ها در فضای حقیقی و مجازی باید تلاش کنند امید و سرمایه اعتماد عمومی را افزایش دهند.

رئیس جمهوری ادامه داد برای مردم در انتخابات سال‌های ۹۲ و ۹۴ و ۹۵ را می‌توان به امید سرمایه اجتماعی، امید اخلاق و رونق اقتصادی بود و آرای روز گذشته نمایندگان مجلس هم در این راستا بود و همدلی ایشان را تشکر کرد و افزود مردم انتظار دارند.

به مدیران صادق نهضت خدمت

روحانی با تأکید بر اینکه باید فضای جامعه را به سمت اخلاق حسنه سوق دهیم، گفت دولت و ملت باید همواره با اقتصاد مقاومتی و در برابر انواع فساد‌های اخلاقی و مالی ایستادگی کنند. البته این بدان معنا نیست که اگر مسأله‌ای وجود دارد و ثابت نشده بخواهیم آن را به دنبال فساد اعلام کنیم.

رئیس جمهوری افزود باید بدون هیچ دغدغه‌ای با فساد مبارزه کرد البته در این مسیر نباید نهضت فاز را به قرار سالم و مدیران صادق برنامه بلکه با مبارزه واقعی با انواع آسیب‌های اجتماعی و فساد کشور را در مسیر توسعه پیش ببریم.

روحانی با اشاره به روح بلند بنیانگذار کبیر انقلاب اسلامی که در سال ۶۲ با سخنرانی و پیام مهم خود، ۱۳ آبان را به عنوان روزی مهم در تاریخ انقلاب ماندگار کرد، گفت نهضت اسلامی که همدلانه در راستای مبارزه با استبداد حرکت می‌کرد از ۱۳ آبان سال ۴۳ رنگ و بوی مطلقه با استبداد و به ویژه توطئه آمریکا را بر خود گرفت و در فاصله در سال ۵۷ و ۵۸ جوانان و نوجوانان کشور به خیابان‌ها آمدند و در برابر توطئه‌ها ایستادگی کردند.

وی اظهار امیدواری کرد که بتوانیم در فاصله سیزده روز انقلاب موفق بوده و با استقرار در جامعه به آرمان‌های انقلاب دست پیدا کنیم.

رئیس دولت یازدهم همچنین از تلاش‌ها و خدمات ارزنده علی اصغر فانی در وزارت «آموزش و پرورش»، علی جنتی در وزارت «فرهنگ و ارشاد اسلامی» و محمود گودرزی در وزارت «ورزش و جوانان» تقدیر و برای ادای در مسئولیت‌های آتی آرزوی موفقیت کرد.

اسحاق جهانگیری:

دولت یازدهم طرح های بزرگی را تکمیل کرده است

معاون اول رئیس جمهوری گفت دولت یازدهم با وجود کاهش قیمت نفت، طرح های بزرگی را اجرا و تکمیل کرده است.

اسحاق جهانگیری روز چهارشنبه در مراسم بهره برداری از ورزشگاه نقش جهان اصفهان، افزود: با وجود این مشکلات دولت تدبیر و امید با اتخاذ راهکارهای مناسب موجب تسریع در عملیات اجرایی طرح های عمرانی نیمه تمام شده و رسیده بهره برداری از این طرح ها در سه ماه و توسعه همه جانبه کشور را فراهم کرده است.

وی اشاره کرد این فعالیت‌ها در حالی صورت گرفته که قیمت نفت در سال های اخیر کاهش چشمگیری داشته و از ۱۲۰ دلار به ۲۰ دلار کاهش یافته است.

معاون اول رئیس جمهوری با اشاره به جایگاه اصفهان در کشور در بخش های اقتصاد، صنعت، ویژه ورزش گفت: برخورداری از امکانات مناسب ورزشی حق همه مردم ایران بویژه استان اصفهان است.

جهانگیری تصریح کرد: بخش زیادی از افتتاحات ورزشی کشور در المپیک و پارالمپیک متعلق به جوانان اصفهان است از اینرو باید زیرساخت های مناسب ورزشی در این استان ایجاد شود.

وی از ورزشگاه نقش جهان بعنوان پیشرفته ترین و دومین ورزشگاه بزرگ کشور یاد کرد و از همه کسانی که برای بهره برداری این ورزشگاه تلاش کردند قدردانی کرد.

جهانگیری بهره برداری از ورزشگاه نقش جهان یک روز پس از افتتاح سلطانی فر بعنوان ورزش و جوانان را به فال نیک گرفت و از وی خواست تا برای بهره برداری از طرح های ورزشی نیمه تمام نیز همت بورزد.

وی با اشاره به توانایی بخش خصوصی در ساخت ورزشگاه نقش جهان اصفهان افزود این اتفاق نشانی از صحت مدیریت اجرایی و کمبود منابع مالی بوده است که با تدبیر دولت یازدهم این نقایص برطرف و زمینه بهره برداری از دومین ورزشگاه پیشرفته کشور در اصفهان فراهم شد.

معاون اول رئیس جمهوری در ادامه سخنان خود از سیاست گذاری ها و اقدام های دولت در حوزه های مختلف ورزشی در بخش آسیب های اجتماعی از جمله اعتیاد، مشکلات اقتصادی خبر داد و گفت برنامه های تدوین شده در این زمینه به زودی به استان ها جهت اجرا ابلاغ می شود.

وی با تأکید بر اینکه ورزش، بخش مهمی از آسیب های اجتماعی را مهار می کند، اظهار کرد باید برای کل مردم امکانات مناسب ورزشی فراهم شود.

جهانگیری با اشاره به محدودیت اعتبارات مالی دولت در ضرورت ورود بخش خصوصی به عرصه توسعه کشور در ابعاد مختلف و بویژه امور عمرانی فرهنگی و ورزشی تأکید کرد و افزود: ایجاد بسترهای مناسب در این زمینه باید مورد توجه قرار گیرد و شرایطی فراهم شود تا جاذبه های سرمایه گذاری برای بخش خصوصی در طرح ها افزایش یابد. وی با اشاره به اینکه باید منابع بخش خصوصی و غیردولتی به کار گرفته شود، گفت برای مثال ورزشگاه نقش جهان با مشارکت خوابگاه اصفهان تکمیل شد.

معاون اول رئیس جمهوری خاطرنشان کرد ۴۰۰ میلیارد ریال طی تومان گذشته برای تکمیل این ورزشگاه تأمین شده که قسمتی از منابع کل بخش خصوصی است.

محمدرضا عارف مطرح کرد:

پیام جلسه رای اعتماد، همراهی مجلس با دولت

رئیس فراکسیون امید مجلس شورای اسلامی گفت جلسه امروز - پنج شنبه - اعضای هیات رئیسه فراکسیون امید با رئیس جمهوری در راستای افزایش تعامل مجلس و دولت برگزار می‌شود.

محمدرضا عارف در جلسه جلسه علنی دیروز - چهارشنبه - مجلس در جمع خبرنگاران درباره دیدار روز پنج شنبه اعضای فراکسیون امید مجلس با رئیس جمهوری اظهار داشت: ما در این دیدار درباره تعامل بیشتر مجلس و دولت گفت و گو خواهیم کرد. وی افزود همچنین در مورد تعامل بیشتر مجلس و دولت در برنامه ششم توسعه و سایر کار این که چگونه همکاری بیشتری با دولت داشته باشیم گفت و گو می کنیم. رئیس شورای علنی سیاست گذاری اصلاح طلبان درباره جلسه رای اعتماد روز سه شنبه مجلس خاطرنشان کرد: نمایندگان اعضا در این جلسه رای اعتماد خوب همراهی کردند که جای تشکر دارد. عارف با تأکید بر این که پیام رای دیروز نمایندگان همراهی مجلس با دولت است، گفت فراکسیون امید در بررسی هایی که از گذشته در این زمینه داشت به این نتیجه رسید که به هر سه نفر دولت رای دهد و در این راستا دیگران نیز کمک کردند. فراکسیون امید در این راستا تلاش بسیاری داشت که نتیجه این خوب بود.

وی تصریح کرد انتظار مجلس از دولت توجه به مطالبات مردم به خصوص موضوع رونق اقتصادی و اشتغال است که امیدواریم دولت یازدهم ترسیم جدی در به اشتغال جوانان و مسئله معیشت مردم ترسیم دارد.

نمایندگان مردم تهران در مجلس نهم با تأکید بر این که مطمئن با مطالبات دیرینه‌ای دارند اظهار امیدواری کرد این مطالبات به طور جدی دنبال شود. عارف افزود: همچنین همرسمان و اصحاب رسانه مطالبات قدیمی دارند که آنان نشان داده با حضور وزیر جدید پیشبرد فرهنگ و ارتباط به این موضوعات پرداخته شود. وی یادآور شد امروز اولویت کشور در بحث اشتغال موضوع گردشگری مطرح است. سهم بالایی از اشتغال را می تواند صنعت گردشگری داشته باشد. رئیس فراکسیون امید مجلس شورای اسلامی ادامه داد: با حضور وزیر جدید این وزارتخانه می تواند در این زمینه گام‌های بلندی برداشته.

رقبا واقعیت اکثریت را بپذیرند

عارف در پاسخ به سوالی در مورد پیام رای گیری روز سه شنبه مجلس گفت پیام ما تشکر از صحبت های مردم بود. ما با رای اعتماد خود از رای خوب مردم به خوبی تشکر کردیم.

وی تصریح کرد: پیام ما به رقبا نیز این بود که واقعیت رقابت را بپذیرند و واقعیت اکثریت را بپذیرند باشند. ما هیچ ادعایی در مجلس نداریم ولی امیدواریم بتوانیم همین مسیر را تداوم کشور با اکثریت موجود بتوانیم کارهای بهتری انجام دهیم. وی همچنین در مورد تفاوت فعالکرد مجلس نهم و دهم گفت خوشبختانه مجلس به تفاهم‌سازی رسیده است. ما قبل از شروع مجلس دهم شعار آرامش را تداول می کردیم.

رئیس فراکسیون امید مجلس ادامه داد: روز سه شنبه نیز تلاش کردیم آرامش حفظ شود و دوستانی را فرستادیم صحبت کنند. ما اعتقاد داشتیم اگر یکی از مخالفان اند نمی‌داند فقط هیچ کدام از دوستان ما برخورد تندی نمی کردند.

وی تأکید کرد انتظار ما این است که تلاش و اصرار همه فراکسیون‌ها و نمایندگان حفظ آرامش و عقلانیت در مجلس باشد که این رهبرد فراکسیون امید است.

این نماینده مجلس در پاسخ به این سوال که آیا در دولت تغییرات اقتصادی شاهد خواهیم بود، گفت تحرک اقتصادی مورد انتظار است. ما امروز با مشکل رکود بیکاری و معیشت مردم رو به رو هستیم اگر همین ترکیب اینه اقتصادی بتواند تحرک را ایجاد کند بهتر است و کرده انتظار مجلس این است که آن بخش هم یک ترسیمی داشته باشد.

محمدعلی نجفی:

خط کشی اصلاح طلب و اصولگرا کارایی ندارد

مشاور رئیس جمهوری با بیان اینکه دولت به رغم سختی‌ها خوب عمل کرده است افزود: دولت با تعهد شد اقتصادی کشور را از منفی ۶.۵ درصد در سال ۹۲ به ۶.۵ درصد مثبت افزایش داده و تورم ۴۰ درصدی به ۹ درصد تنزل پیدا کرده است.

«محمدعلی نجفی» در نشست سه شنبه در آیین آغاز به کار کانون جوانان حزب کارگزاران سازندگی استان کرمان افزود: باید با جایی که می توان چتر فعالیت برای توسعه کشور را گسترده کرد و از مهمترین مسائل کشور این است که هر چه بیشتر به شاخص های توسعه دست یابیم.

وی تصریح کرد امروز نباید خط کشی های سیاسی را در کشور برنگ کشید و اتحاد، ائتلاف، همدلی و اعتدال از عالی ترین تا پایین ترین سطوح لازم است و باید آن را تبلیغ کنیم. وی گفت: کار حزبی خوب است و احزاب اشتراکات و نقاط اختلافی زیادی دارند و هر حزبی باید ماهیت خود را حفظ کند. وی با بیان اینکه خط کشی های حزبی اساسا ندارد اظهار کرد در حیطی از جاها برای منافع مردم و دولت باید این خط کشی ها را دور ریخت و وحدت و همکاری و ائتلاف کرد و حتی در برخی مواقع اگر حزبی اصلاح کرد که در مجلس اجتماعی می‌شود به نفع مردم این اجتماع را ایجاد کرد. مشاور رئیس جمهوری گفت: خط کشی اصلاح طلب و اصولگرا نیز کارایی ندارد و ما در دنیایی از فتنه داخلی و خارجی احاطه شده‌ایم و عده ای با اکثریتی که می کنند نباید به ریشه نظام جمهوری اسلامی اندیشه‌ای داشته باشند.

وی بیان کرد بین جریان اصلاح طلب با دیگر جریانات، توافق و همکاری خوبی در مسائل مجلس و انتخابات انجام شد و تصور می کنم که آن نقطه مثبت را باید از دست داد. مشاور رئیس جمهوری افزود: گفته می شود ۲۰ درصد جوانان باشگاهی فعالیت سیاسی و اجتماعی دارند که این خطر برای آینده جامعه است و اگر جوان احساس مسئولیت نکند در آینده در جامعه پیشتاز و متعالی نخواهد بود. وی گفت کار حزبی از جهات مختلف به نفع کشور است و جوان باید ابتدا در مکانی آموزش داده شود تا بتواند به مدیر کارآمد تبدیل شود و هر چه جوان باشد و با استعداد باشد اما آموزش و تجربه لازم را کسب نکند مدیر کارآمد نخواهد شد.

اخبار

علی مطهری:

خربه «فتنه» این بار کارساز نشد

نایب رییس مجلس گفت مجلس دهم نشان داد که فریب کانون فتنه و کانه های داخل را از آنی را نمی‌خورد.

علی مطهری در گفتگو با خبرنگار ما گفت: در پی مواضعت نمایندگان مجلس با وزرای پیشنهادی روحانی برای تصدی وزارتخانه‌های فرهنگ و ارشاد اسلامی، ورزش و جوانان و آموزش و پرورش، گفت: رأی اعتماد مجلس به سه وزیر پیشنهادی نشان داد که «فریب کانه» و «تهیم کردن افراد به کانه گر بودن» دیگر فریبه دشمنی برای عنده‌ها و کارآمد و افتخاری نیست. نماینده مردم تهران در دوره دهم شورای اسلامی افزود: مجلس دهم نشان داد که فریب کانون فتنه و کانه های داخل را از آنی را نمی‌خورد. به نظر او این امر در دوره دهم جلسه دیروز هم همچنین این رأی اعتماد حاکی از همراهی و همدلی مجلس و دولت است و طبعا وظیفه دولت را در تامین مطالبات مردم از جمله بهبود اقتصاد کشور سنگین‌تر می کند. وی با آرزوی روبه جلو رأی اعتماد این سه وزیر پیشنهادی در صحن علنی، در خصوص میزان رعایت عدالت اخلاق و منطق در تعامل نمایندگان مخالف و موافق گفت: سلیقه اخلاق در برخی تعامل‌ها رعایت نشده است. آن موردی که یکی از محافظان آقای دکتر احمدی نژاد علیه ایشان دارم که نمی‌توانم در جمع بازگو کنم اما آن را به رئیس مجلس می‌دهم. با این رفتار دفاعی‌ها به سوی اتهامات مختلف هدایت می‌شود بدون آنکه او بتواند از خود دفاع کند و این یعنی بازی کردن با ارزش یک اصل.

ترک همدانی خبر داد:

محکومیت «سعید مرتضوی» به شلاق

وکیل مدافع تعدادی از کارگران شاکی در پرونده تأمین اجتماعی از اعلام رای پرونده مدیر سابق سازمان تأمین اجتماعی خبر داد.

محمدعلی ترک همدانی در گفتگو با خبرنگار ما درباره اعلام رای پرونده دخالت در بخش اصل سه بخش شکایت‌های کارگران و سازمان تأمین اجتماعی، اظهار داشت رای پرونده مدیر سابق سازمان تأمین اجتماعی به سه وزیر پیشنهادی نشان داد که «خربه کانه» و «تهیم کردن افراد به کانه گر بودن» دیگر خربه دشمنی برای عنده‌ها و کارآمد و افتخاری نیست. نماینده مردم تهران در دوره دهم شورای اسلامی افزود: مجلس دهم نشان داد که فریب کانون فتنه و کانه های داخل را از آنی را نمی‌خورد. به نظر او این امر در دوره دهم جلسه دیروز هم همچنین این رأی اعتماد حاکی از همراهی و همدلی مجلس و دولت است و طبعا وظیفه دولت را در تامین مطالبات مردم از جمله بهبود اقتصاد کشور سنگین‌تر می کند. وی با آرزوی روبه جلو رأی اعتماد این سه وزیر پیشنهادی در صحن علنی، در خصوص میزان رعایت عدالت اخلاق و منطق در تعامل نمایندگان مخالف و موافق گفت: سلیقه اخلاق در برخی تعامل‌ها رعایت نشده است. آن موردی که یکی از محافظان آقای دکتر احمدی نژاد علیه ایشان دارم که نمی‌توانم در جمع بازگو کنم اما آن را به رئیس مجلس می‌دهم. با این رفتار دفاعی‌ها به سوی اتهامات مختلف هدایت می‌شود بدون آنکه او بتواند از خود دفاع کند و این یعنی بازی کردن با ارزش یک اصل.

سعید برشکیان:

امیدوارم صدور حکم مرتضوی متناسب با جرم باشد

نایب رئیس مجلس شورای اسلامی تأکید کرد امیدوارم حکم ۱۲۵ ضربه شلاق متناسب با جرم مرتضوی در سازمان تأمین اجتماعی باشد.

مسعود برشکیان در گفت و گو با خبرنگار ما با اشاره به حکم دادگاه بدوی برای پرونده شکایت مرتضوی در سازمان تأمین اجتماعی اظهار داشت کسی از حکم هایی باشد اعتراض داشتن خوشحال نمی شود و انتظار نیست چنین کاری به نظر خوشایند نیست اما وارد نیست کسی خلاف قانون عمل کند و مجازات نشود.

نماینده مردم تبریز، اسکو و آذرشهر در مجلس دهم شورای اسلامی ادامه داد: مرتضوی از سرمایه کارگران است به اقتصادی شد که قطعا در آخرت باید پاسخگو باشد بنابراین دستگاه قضا باید با قاطعیت با چنین تخلفاتی برخورد کند.

وی تأکید کرد امیدواریم ۱۲۵ ضربه شلاق برای تخلفات مرتضوی در سازمان تأمین اجتماعی متناسب با جرم باشد و انتظار داریم اگر از اموال مردم برداشت شده است با حکم دادگاه پول ها بر گردانده شود.

نایب رئیس مجلس شورای اسلامی با اشاره به اینکه کمیته تحقیق و تفحص از سازمان تأمین اجتماعی در مجلس نهم تشکیل شد اظهار داشت اعضای کمیته تحقیق و تفحص حکم صادره را بررسی کردند آنها وظیفه دارند در صورتی که حکم متناسب با جرم نباشد موضوع را پیگیری کنند به گزارش خبرگزاری خانه ملت شد که حکم دادگاه بدوی برای پرونده شکایت مرتضوی در سازمان تأمین اجتماعی اظهار داشت کسی از حکم هایی باشد اعتراض داشتن خوشحال نمی شود و انتظار نیست چنین کاری به نظر خوشایند نیست اما وارد نیست کسی خلاف قانون عمل کند و مجازات نشود.

نماینده مردم تبریز، اسکو و آذرشهر در مجلس دهم شورای اسلامی ادامه داد: مرتضوی از سرمایه کارگران است به اقتصادی شد که قطعا در آخرت باید پاسخگو باشد بنابراین دستگاه قضا باید با قاطعیت با چنین تخلفاتی برخورد کند.

وی تأکید کرد امیدواریم ۱۲۵ ضربه شلاق برای تخلفات مرتضوی در سازمان تأمین اجتماعی متناسب با جرم باشد و انتظار داریم اگر از اموال مردم برداشت شده است با حکم دادگاه پول ها بر گردانده شود.

نایب رئیس مجلس شورای اسلامی با اشاره به اینکه کمیته تحقیق و تفحص از سازمان تأمین اجتماعی در مجلس نهم تشکیل شد اظهار داشت اعضای کمیته تحقیق و تفحص حکم صادره را بررسی کردند آنها وظیفه دارند در صورتی که حکم متناسب با جرم نباشد موضوع را پیگیری کنند به گزارش خبرگزاری خانه ملت شد که حکم دادگاه بدوی برای پرونده شکایت مرتضوی در سازمان تأمین اجتماعی اظهار داشت کسی از حکم هایی باشد اعتراض داشتن خوشحال نمی شود و انتظار نیست چنین کاری به نظر خوشایند نیست اما وارد نیست کسی خلاف قانون عمل کند و مجازات نشود.

سرتاز افشوری:

زائران بدون گذرنامه به مرزها نروند

فرمانده انتظامی جمهوری اسلامی ایران از زائران خواست بدون داشتن روادید و گذرنامه به مرزها مراجعه نکنند.

سرتاز حسین افشوری در جمع خبرنگاران در مرز مهران گفت: پلیس آمادگی کامل برای برگزاری راهپیمایی اربعین را دارد و تمهیداتی و زیرساخت‌هایی لازم برای تسهیل در تردد زائران از مبدا حرکت تا مقصد که بادیه مرزی مهران، خانقین و چزابه است تمهیدات پلیسی در سطح تمام استان‌های مربوطه اندیشیده شده است.

وی با بیان اینکه تمهیدات لازم در مرز مهران به دلیل استقبال زائران از این مرز اندیشیده شده و تمام راه‌های پلیسی در مرزها برای ارائه خدمات مربوطه استقرار می‌

نمایندگان مجلس مطرح کردند:

یارانه سفر، گامی برای تقویت ایرانگردی

نمایندگان مجلس شورای اسلامی با اشاره به پتانسیل قوی ایران در بحث گردشگری اعتقاد دارند تخصیص یارانه سفر می‌تواند مشوق خوبی برای قشری باشد که به طور هدفمند گردشگری می کنند و با اختصاص یارانه‌سفر، ایرانگردی قوت می گیرد.

رییس سابق سازمان میراث فرهنگی و گردشگری اردیبهشت ماه سال جاری از اجرای برنامه‌ای برای سفر ارزان به مقاصد کمترشناخته شده خبر داده و گفته بود که در آینده نزدیک یارانه سفر به مقاصد جدید داخلی اختصاص داده می‌شود و سازمان میراث فرهنگی، صنایع دستی و گردشگری، یک‌سوم هزینه سفر به این مقاصد را در سال ۹۵ می‌پردازد.

قرار است برای استان‌های کرمان، کرمانشاه، سیستان و بلوچستان، کردستان، خراسان جنوبی، لرستان و هرمزگان به عنوان مقاصد کمتر شناخته شده، یارانه سفر داده شود و نخستین مقاصد جدید گردشگران داخلی در این طرح، استان سیستان و بلوچستان و مسیر زاهدان، زابل، چابهار و تهران است. به گفته رییس سابق سازمان میراث فرهنگی و گردشگری سه استان تاکنون این کار را شروع کرده‌اند و بقیه استان‌ها با توجه به شرایط آب و هوایی خود در حال برنامه‌ریزی برای انجام سفرهای ارزان هستند.

یکی از کارشناسان حوزه صنعت گردشگری و تورهای داخلی گفته که این طرح و ایده اگرچه خیلی خوب بوده است اما در سالهای گذشته هم مسئولان سازمان گردشگری خبر از سفرهای ارزان قیمت می‌دادند، اما اجرایی نشد.

هماهنگی گردشگری سفر ارزان در قالب یک کانون در دستور کار قرار گرفته و دست‌اندرکاران گردشگری باید کمک کنند تا یک همگرایی وجود داشته باشد و اگر ایرلاین‌ها در زمینه نرخ بلیت هواپیما کمی کوتاه بیایند، می‌توان این سفرها را اجرایی کرد.

درباره یارانه سفر و طرح سازمان میراث فرهنگی برای سفرهای ارزان قیمت به مناطق کمتر شناخته شده به خوبی اطلاع رسانی نشده تا مسافران و گردشگران بدانند برای انجام این سفرها به کدام آژانسها باید مراجعه کنند و معمولا تماس افراد با دفاتر اداره‌های کل استانی نیز به پاسخ دقیقی منجر نمی‌شود.

بر اساس این گزارش، خبرنگار خانه ملت در گفت‌وگو با نمایندگان مجلس شورای اسلامی جزئیات روند و اجرای این طرح و اختصاص یارانه سفر به گردشگران را جویا شد که در ادامه می‌خوانید.

یارانه‌سفر، ایرانگردی را تقویت می کند

رئیس مجمع نمایندگان استان کردستان در مجلس با اشاره به پتانسیل قوی ایران در بحث گردشگری گفت: با اختصاص یارانه‌سفر ایرانگردی قوت خواهد کرد چراکه هر ۱۱ گردشگر داخلی یک شغل در کشور ایجاد می کند.

منصور مرادی در گفت‌وگو با خبرنگار خبرگزاری خانه ملت در مورد اجرای برنامه سفر ارزان به مناطق گردشگری و مقصدهای کمتر شناخته شده کشور، گفت: سرمایه‌گذاری در بحث گردشگری موضوع مهمی است که از طریق یارانه‌سفر می‌توان امکانات رفاهی مناطق گردشگری را فراهم کرد تا مسافران با امکانات رفاهی و آسایش بیشتری لذت سفر را تجربه کنند؛ از طرفی می‌توان از کارت‌های سفر که باعث کاهش هزینه گردشگران داخلی می‌شود، گردشگری داخلی و ایرانگردی را رونق داد.

نماینده مردم مریوان و سروآباد در مجلس با اشاره به پتانسیل قوی ایران در بحث گردشگری گفت: با اختصاص یارانه‌سفر، ایرانگردی قوت می گیرد ضمن آنکه باید ایرانگردی در اولویت سطح بالا در دستور کار قرار بگیرد چراکه این کار علاوه بر اشتغال زایی باعث درآمدزایی خوبی در کشور می‌شود که یک درآمد پایدار است.

وی در ادامه مطرح کرد: متاسفانه در کشور به این مسئله توجه ویژه‌ای نشده ولی با تقویت و اختصاص یارانه‌سفر می‌توان در شناساندن منابع طبیعی و طبیعت بکری که در کشور وجود دارد به گردشگران کمک شایانی کنیم.

منصور مرادی گفت: به ازای هر ۱۱ گردشگر ایرانی می توان در کشور یک شغل ایجاد کرد؛ ایجاد شغل در گردشگری با سالی ۵۰ میلیون تومان میسر است اما برای ایجاد یک شغل در موقعیت‌های دیگر بایستی چندصد میلیون تومان سرمایه‌گذاری شود؛ لذا مقدار سرمایه‌ای که لازم است در این زمینه و در راستای اشتغال‌زایی ایجاد شود، در بحث توریست و حتی در بخش صنعت و سایر موارد به خوبی جواب داده و با سرمایه کمتری می‌توان اشتغالزایی بهتری را در سطح ملی ایجاد کرد.

وی افزود: باید اول ایرانگردی در کشور تقویت شده بعد جهانگردی را داشته باشیم؛ زمانی که مناطق خود را نشناخته باشیم و به مناطق گردشگری خارج از کشور بریم چطور می توان تفاوت دو کشور یا تفاوت مناطق ایران با سایر کشورها را پیدا و آنها را مقایسه کرد.

رئیس مجمع نمایندگان استان کردستان در مجلس از رئیس سازمان میراث فرهنگی خواست که توجه ویژه‌ای به بحث گردشگری داشته باشد و همچنین در کنار آن بحث توریسم‌درمانی را در بسیاری از استانها راه انداخته تا حداقل به خاطر درمان توریست‌ها توجه ویژه‌تری به سفر و ایرانگردی داشته باشند چرا که به ازای هر ۵ توریست خارجی هم می توان یک شغل در کشور ایجاد کرده و در تمام زمینه‌ها در بحث گردشگری ضمن درآمدزایی برای کشور توسعه زیرساختها را برای مناطق مختلف کشور داشته باشیم؛ استان کردستان به خصوص در قسمت اورامان شهرستان سروآباد توریست‌های بین‌المللی بسیاری به خاطر مراسم‌های مذهبی و همچنین طبیعت بکری که در این مناطق است، به ایران سفر می‌کنند که بهترین پتانسیل را در بحث هتل و توسعه گردشگری و ایجاد درآمد دارد.

تخصیص یارانه سفر، مشوق خوبی برای گردشگران داخلی

رئیس مجمع نمایندگان استان سیستان‌وبلوچستان معتقد است تخصیص یارانه سفر می‌تواند مشوق خوبی برای قشری باشد که به طور هدفمند گردشگری می کنند.

محمدنعیم امینی‌فرد در گفت‌وگو با خانه ملت با بیان اینکه تخصیص یارانه سفر می‌تواند مشوق خوبی برای قشری باشد که به طور هدفمند گردشگری می کنند، گفت: طبقه متوسط اجتماعی کشور که نوعا گردشگری هدفمند فرهنگی را دنبال می کنند، معمولا با معضلات اقتصادی روبرو هستند و تخصیص یارانه سفر به این قشر می‌تواند در سبد خانوار تعریف شود.

نماینده مردم ایرانشهر، سرباز، دلگان و فنوج در مجلس شورای اسلامی افزود: متاسفانه در سالیان اخیر با معضلی روبرو شده‌ایم که ایرانگردی از نظر هزینه اقتصادی گرانتر از جهانگردی درآمده است که سازمان میراث فرهنگی و گردشگری باید ایرانگردی مطمئن، با صرفه و ایمن را بتواند پیش بینی کند.

وی با بیان اینکه در اقصی نقاط ایران اسلامی جاذبه‌های گردشگری بسیاری وجود دارد گفت: بسیاری از افراد از همه جاذبه‌های گردشگری کشور خبر ندارند مثل استان سیستان و بلوچستان که «مقصد گردشگری ناشناخته‌ها» در سال ۹۶ نامگذاری شده است.

سخنگوی کمیسیون بهداشت و درمان مجلس شورای اسلامی در مورد اولویت‌ها در گردشگری با تاکید بر اینکه بایستی تعاریف مشخصی برای ایرانگردی و جهانگردی داشته باشیم، افزود: با توجه به آموزه‌های تمدنی، فرهنگی و دینی ایران، باید برای ایرانگردی تسهیلات در نظر گرفته شود و نباید از آن غافل شد؛ ایران جزعی از پیکره جهان اسلام و فراتر از آن جزئی از میراث بزرگ تمدن بشری است و به دلیل اینکه ایران پدیدآورنده مهم میراث فرهنگی بشر است نمی‌توان نسبت به گردشگری، ایرانگردی و جهانگردی بی‌تفاوت بود.

وی تصریح کرد: به هر حال گروه‌های هدف در حیطه ایرانگردی و جهانگردی می‌توانند همپوشانی داشته و مجزا تعریف شوند و برای هر طبقه اجتماعی و هر وسع اقتصادی مشخصی، اولویت‌های ایرانگردی و جهانگردی می‌تواند متفاوت باشد.

رئیس مجمع نمایندگان استان سیستان‌وبلوچستان در مجلس شورای اسلامی با بیان اینکه باید در گروه‌های مختلف اجتماعی و فرهنگی و براساس تمایلات آنها میزان «یارانه سفر» تعریف شود، گفت: تخصیص یارانه سفر می‌تواند اشکال گوناگونی داشته باشد؛ مثلا لازم نیست فقط پول نقد داده شود، مهم این است که در قالب کارت‌های اعتباری که برای این منظور در نظر گرفته می‌شود، به گردشگران ایرانی تسهیلات داده شود؛ ضمن آنکه مراکز را در زمینه تسهیلات‌دهی تشویق کرد تا در فصل‌های مختلف برنامه‌ریزی خوبی انجام شود و در فصل‌هایی که ایرانگرد کمتری داریم، کانون‌های ایرانگردی تسهیلات بهتری را برای گردشگران در نظر بگیرند.

سفرهای مردم ایران عمدتا زیارتی است، نه گردشگری

رئیس مجمع نمایندگان استان خراسان‌جنوبی در مجلس با اشاره به اینکه عمده سفرهای مردم ایران زیارتی است، خواستار ترویج ایرانگردی شد و برای رشد و رونق این عرصه، پیشنهاد اختصاص بلاعوض بودن یارانه سفر را داد.

محمدرضا امیرحسنخانی در گفت‌وگو با خانه ملت با اشاره به اینکه عمده سفرهای مردم ایران زیارتی است، گفت: اگر ایران بخواهد برای پذیرش توریست‌های جهانی آماده شود باید ابتدا ایرانگردی را ترویج و تقویت کرده و آن را گسترش دهد که قطعا مستلزم تدابیری است که از طرق مختلف از جمله یارانه‌سفر و تشویق مردم به گردشگری و ایرانگردی امکانپذیر است. نماینده مردم فردوس، سرایان، طبس، بشرویه در مجلس شورای اسلامی افزود: با وضع اقتصادی موجود، مردم ایران اکثرا زائر هستند و به مشهد، شیراز یا قم می‌روند و سفرهای گردشگری و ایرانگردی کمتر انجام می‌شود لذا دولت باید برای ترویج ایرانگردی فکری کرده و یارانه‌سفر بدهد؛ همچنین کارمندان خود را تشویق به سفر کند زیرا اگر این کار صورت گیرد، یقیناً آمادگی پیدا خواهد شد تا از توریست خارجی هم بتوانیم استفاده کنیم و این موضوع باعث ارتقای سطح خدمات به گردشگران می‌شود.

عضو هیئت رئیسه کمیسیون اصل نود مجلس شورای اسلامی با بیان اینکه صنعت گردشگری صنعت بسیار کم هزینه‌ای است افزود: صنعت گردشگری، اشتغال‌زایی بسیار زیادی هم به دنبال دارد و نسبت به سایر مشاغل، می‌تواند با هزینه کمتری ایجاد شغل کند ولی از پتانسیل گردشگری در این حوزه به اندازه کافی بهره‌گیری نمی‌شود و علت عمده این امر آن است که ما توریست خارجی به اندازه کافی نداریم و توریست‌های داخلی هم اکثرا زائر هستند.

امیرحسنخانی تصریح کرد: باید علاوه بر آنکه دولت یارانه‌ای به عنوان یارانه‌سفر بدهد، دستگاه‌هایی مانند آموزش و پرورش و دانشگاه ها و ... نیز بایستی موظف شوند دانش آموزان و دانشجویان خود را به سفر فرستاده تا ایرانگردی کرده و کشور را بهتر بشناسند؛ زیرا هر چه شناخت دانشجویان و دانش آموزان از ایران بیشتر باشد در آینده می‌توانند مدیران موفق‌تری برای آبادانی ایران شوند اما حتی اگر از بهترین دانشگاه‌ها فارغ‌التحصیل شوند، در صورتی که ایران را ندیده و نشناخته باشند، نمی‌توانند عملکرد موثری در مدیریت خود داشته باشند.

وی با اعتقاد بر اینکه اختصاص یارانه‌سفر برای رونق گردشگری داخلی، امر بسیار خوبی است، گفت: موظف کردن کارکنان، دانشجویان و دانش آموزان و اقشار مختلف مردم در برنامه‌ها و سفرهای داخلی و اختصاص دادن یارانه‌سفر لازمه ایجاد گردشگری و ایرانگردی مناسب برای کشور است.

رئیس مجمع نمایندگان خراسان‌جنوبی در مجلس شورای اسلامی از مسئولین خواست یارانه‌سفر بلاعوض باشد و گفت: بایستی درآمدی که از صنعت گردشگری حاصل می‌شود، در همین حوزه هم خرج مردم شود؛ لذا اگر دولت همکاری کرده و سازمان میراث فرهنگی نیز همراهی کند و برای زمانی که هتل‌ها و مراکز دیدنی ظرفیت دارند، به گردشگران تخفیف داده شود و یارانه‌ای از طریق تخفیف برای مراجعین گذاشته شود، مدیریت مطلوب در این حوزه است که نفع آن را هم کشور و هم مردم ایران خواهند برد.

ماهانه مبلغی در قالب یارانه سفر به خانواده‌ها تعلق گیرد

عضو کمیسیون فرهنگی مجلس، بهتر می‌داند که ماهانه مبلغی به عنوان یارانه سفر به هر خانواده تعلق بگیرد و خانواده‌ها بنا به سلیقه خود از این یارانه استفاده کنند.

طیبه سیاوشی شاه عنایتی در گفت گو با خانه ملت، با بیان اینکه سازمان میراث فرهنگی و گردشگری ایران به شعار "گردشگری برای همه" تأکید می کند، گفت: زمینه‌های این شعار در ایران به درستی فراهم نشده است؛ برای توسعه اقتصادی و فرهنگی در این حیطه، دولت باید زمینه‌های مناسبی را آماده کند چرا که مسئله گردشگری یک مسئله اساسی است؛ وقتی زیرساخت‌های گردشگری در ایران فراهم شود و افراد بیشتری به گردشگری بپردازند توسعه فرهنگی و اقتصادی را در جامعه شاهد خواهیم بود.

نماینده مردم تهران، ری، شمیرانات، اسلامشهر و پردیس در مجلس شورای اسلامی افزود: برخی از افراد جامعه کارمند ادارات و دستگاه‌های دولتی هستند و از طریق اداره رفاه محل کار خود می‌توانند از یارانه سفر استفاده کنند که مقداری از هزینه‌های سفر آنها را تأمین می کند ولی جمعیت زیادی هستند که به لحاظ مالی در تنگنا بوده و قادر نیستند حتی در ایران به سفر و گردشگری بپردازند و از این یارانه‌ها بی‌بهره هستند.

عضو کمیسیون فرهنگی مجلس با تأکید بر اینکه دولت برای کسانی که بضاعت مالی ندارند یک مقدار هزینه‌های سفر را پایین بیاورد، گفت: اگر دولت بتواند از کانال انجمن‌ها و تشکل‌هایی، مقداری از هزینه‌های سفر و گردشگری را تأمین کند کار بسیار خوبی خواهد بود؛ البته این کار در برخی از برنامه‌های گروه‌های مختلف دیده شده است که در آن مقداری از هزینه سفر یا بعضا هزینه کامل سفر روستاییان به اماکن زیارتی پرداخته می‌شود.

وی افزود: تأمین امکانات رفاهی و زیرساخت‌های لازم برای گردشگری باید به تشکل‌هایی سپرده شود که بتوانند آن را ساماندهی کنند؛ به عنوان مثال برخی مهمانسرا یا مکان‌هایی که حداقل امکانات رفاهی و بهداشتی را داشته باشد بایستی برای خانواده‌ها فراهم شده و برای این موضوع یک معیار حقوقی قرار دهند.

سیاوشی ادامه داد: بهتر است مبلغی در هر ماه به عنوان یارانه سفر به هر خانواده تعلق بگیرد و خانواده‌ها بنا به سلیقه خود در استفاده از این یارانه سفر در مکان‌های گردشگری، ایرانگردی، موزه‌ها، نمایشگاه‌ها و ... بهره گیرند؛ یارانه‌های سفر بایستی به طور مشخص و هدفمند باشند تا جهت‌گیری دیگری پیدا نکند و هزینه‌ها دقیقا صرف سفرهای گردشگری و هدایت شده و با مدیریت باشد تا توسعه‌ای در این زمینه به دنبال داشته باشد.

طیبه سیاوشی تصریح کرد: اکثر افراد فراموش کرده‌اند از برخی امکانات فرهنگی هم می‌توانند استفاده کنند ولی بیشتر تلاش خود را روی مسائل دیگر گذاشته و توجه ندارند که اوقات فراغت خود را می‌توانند با جنبه‌های فرهنگی پر کنند.

عضو کمیسیون فرهنگی مجلس شورای اسلامی گفت: دولت اخیراً برخی از استانها را به عنوان پایلوت قرار داده و سعی کرده تا برنامه‌ریزی‌هایی در این زمینه انجام دهد تا عده ای از گردشگران که مایل هستند از سفرهای ارزان برخوردار باشند بتوانند از آن استفاده کنند؛ طبق گفته مقامات رسمی سازمان میراث فرهنگی، سفرهای ارزان قیمت در دستور کار سازمان است.

مکث

بازار به چک‌های برگشتی واکنش نشاد داد

چرا چک بحرانی شد؟

با واکنش تولیدکنندگان به چک‌های برگشتی و اعلام اینکه با شرایطی بحرانی و کمر شکن مواجه شده‌اند، به نظر می‌رسد هشدار کارشناسان درباره واکنش احتمالی بازار نسبت به روند رو به رشد میزان چک‌های برگشتی در حال عملی شدن است. معضلی که منشا آن را باید در دو بخش اقتصاد و البته شبکه بانکی جستجو کرد.

به گزارش ایسنا، وضعیت چک‌های برگشتی طی سال‌های اخیر به گونه‌ای پیش‌رفته که بر اساس آخرین گزارش بانک مرکزی تنها در سه ماهه اول امسال، ۲.۴ میلیون فقره با مبلغی حدود ۳۰ هزار میلیارد تومان برای این چک ها ثبت شده است. هرچند که نسبت چک‌های برگشتی به چک‌های مبادله شده از نظر تعداد ۳.۶ درصد و مبلغ ۳.۱ درصد بوده؛ اما در فاصله یکساله تعداد چک‌های برگشتی با افزایش سه میلیونی به حدود هشت میلیون فقره افزایش یافته که رشدی حدودی ۶۰ درصدی داشته و مبلغ آن تا دو برابر افزایش یافته است. این روند در حالی رخ داده که بخش تولید و تولیدکنندگان به عنوان یکی از مخاطبان بزرگ چک با مشکل مواجه کرده است و معتقدند که وضعیت بحرانی در حال حاضر در این زمینه وجود داشته و تولید و توزیع محصولات آن‌ها را تحت تاثیر قرار داده است به طوری که می گویند چک‌های برگشتی کمر تولید کنندگان و توزیع کنندگان چرم را شکسته است. این در حالی است که بنا بر اذعان خود تولیدکنندگان درباره رکودی که بر تولید و اقتصاد وجود داشته و گرانی محصولات، تامین هزینه برای آن‌ها بسیار سخت شده و پرداخت مبالغ چک‌ها به راحتی انجام نمی‌شود. در این شرایط بسیاری از چک‌های صادره برگشت می‌خورد. این در حالی است که پیش تر کارشناسان و تحلیلگران بازار پول نسبت به روند رو به رشد چک‌های برگشتی واکنش نشان داده و اعلام کرده بودند که در صورت ادامه این جریان، بازار به آن واکنش نشان خواهد داد و ممکن است که به سمت جایگزینی پول نقد به جای چک حرکت کند. همراه با این موضوع موارد دیگری در رابطه با دلایل افزایش چک‌های برگشتی مطرح و ماجرای سامانه چکاوک نیز به میان آمده است. سامانه الکترونیکی که برای مدیریت یکپارچه پذیرش و پردازش چک طراحی و از حدود دو سال گذشته رسما به شبکه بانکی آمده است. در این سامانه علاوه بر انتقال تصاویر چک‌ها، اطلاعات مربوط به چک‌های وصولی، برگشتی و عودتی در یک بانک اطلاعاتی ذخیره و پردازش و عملیات تسویه بین بانکی در نتیجه پردازش چک‌ها در آن با سرعت و دقت بیشتری نسبت به قبل انجام می‌شود. اما در کنار نظر کارشناسان درباره چرایی افزایش چک‌های برگشتی و منشا آن‌ها، دبیرکل بانک مرکزی نیز در این باره به چند مورد اشاره دارد. آن‌طور که احمدی در این باره توضیح داده است تعداد چک‌های برگشتی به شرایط رونق و رکود اقتصاد بستگی دارد و باید گفت که وقتی تولید ناخالص یا نقدینگی دو برابر می‌شود حجم اقتصاد نیز تا دو برابر بزرگتر شده است. بنابراین تعداد و مبلغ چک‌ها هم در مبادلات بیشتر شده و به دنبال آن تعداد چک‌های برگشتی افزایش می‌یابد. دبیر کل بانک مرکزی البته معتقد است افزایش تعداد چک‌های برگشتی ارتباط چندانی با سامانه چکاوک ندارد و تاکید دارد که مناسب آن است تعداد چک‌های برگشتی به عنوان یک شاخص قلمداد نشود، بلکه نسبت آن به کل چک‌ها و نسبت مبلغ چک‌های برگشتی به کل دارایی از اهمیت ویژه‌ای برخوردار است و نه فقط تعداد آن‌ها. وی در این باره نمونه‌ای عنوان و گفت که در اول آبان‌ماه سال جاری حدود یک میلیون و ۶۰۰ هزار فقره چک تنها در یک روز بدون هیچ مشکلی در سامانه چکاوک پردازش شده که نسبت به پایان مهرماه سال گذشته حدود ۱۰۰ درصد افزایش یافته است. در حالی که تعداد چک‌های برگشتی در این نقطه تنها ۵۰ درصد افزایش دارد. وی با بیان اینکه اگر بدون اشاره به افزایش تعداد کل چک‌های مبادله شده در چکاوک فقط به تعداد چک‌های برگشتی اشاره کنیم، قضاوت نادرست و ناقصی است، توضیح داد که آمارهای چکاوک باید با خود آن مقایسه شود نه آمارهای اتاق پایاپای چرا که در این اتاق آمارها به روز و قابل اتکا نیست و حتی با تاخیر ۱۰ روزه ثبت می‌شد که طی این مدت برخی چک‌های برگشتی وصول و از آمار کل باید خارج شود. دبیر کل بانک مرکزی با تاکید بر اینکه در چکاوک قدرت اندازه گیری دقیق‌تر و روزآمد تر است اعلام کرد: دلایلی که منجر به برگشت چک و یا عودت آن می‌شود، بیشتر از حالت سنتی پذیرش و پردازش چک‌ها منشا می گیرد، بنابراین هر دو مورد باید به طور جدا مورد بررسی قرار گیرد.

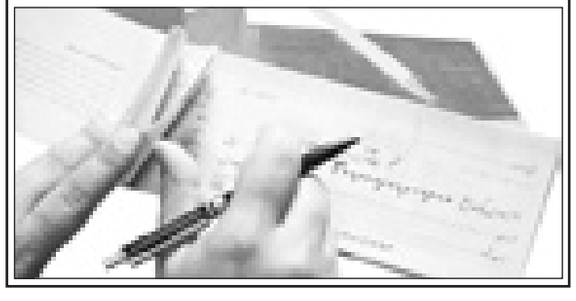

هشدار به مالکان سیم‌کارت‌ها

مالکیت بیش از ۹ سیم کارت ممنوع

مصوبات کمیسیون تنظیم مقررات بر این نکته تاکید دارد که هر مشترک در نهایت می‌تواند ۹ سیم‌کارت به نام خود ثبت کند. از سوی دیگر طبق قوانین کلیه مسئولیت‌های مربوط به یک سیم‌کارت از جمله مسئولیت سواستفاده‌های احتمالی از آن برعهده مالک خط است بر این اساس اطلاع از تعداد دقیق سیم‌کارت‌هایی که در هر اپراتور به نام فرد ثبت شده از اهمیت ویژه‌ای برخوردار است.

به گزارش ایسنا، اغلب تخلفات در حوزه تلفن همراه توسط سیم کارت‌هائی صورت می‌گیرد که مالک آن از وجود آن بی خبر است، از سوی دیگر در مقطعی از زمان در سال‌های گذشته برای ثبت‌نام سیم‌کارت برخی اطلاعات هویتی مشترکان مانند کدملی دریافت نمی‌شد و همین موضوع مشکلاتی به دنبال داشت، اما از چندی پیش رگولاتور طرح ویژه‌ای اجرا کرده و بر این اساس اطلاعات هویتی مشترکان از جمله کدملی را به طور کامل جمع آوری کرده است.

حال نیز مدتی است سامانه‌ای برای استعلام تعداد سیم‌کارت‌های ثبت شده به نام هر مشترک ایجاد شده و مشترکان می‌توانند از طریق مراجعه به آدرس http:// mobilecount.cra.ir/ با وارد کردن کدملی خود تعداد سیم‌کارت‌هایی که در اپراتورهای مختلف مانند همراه اول، ایرانسل، رایتل و تالیا به نام آنها ثبت شده مطلع شوند.

همچنین به تازگی معاون نظارت و اعمال مقررات سازمان تنظیم مقررات و ارتباطات رادیوئی از ایجاد امکان استعلام پیامکی تعداد خطوط ثبت شده به نام مشترکان تلفن همراه خبر داده است.

بر این اساس مشترکان تلفن همراه می‌توانند با ارسال کد ملی خود به سرشماره ۳۰۰۰۵۰۴۹۰۱ از تعداد خطوط ثبت شده به نام آنها در اپراتورهای تلفن همراه کشور با خبر شوند.

اما طبق اعلام استعلام تعداد خطوط مشترکین تلفن سیّار پس از استعلام تعداد سیم‌کارت‌ها، مغایرت احتمالی بین تعداد خطوط اعلام شده مشترک با تعداد مورد انتظار او ممکن است به دلایل متعدد باشد. بر این اساس اگر تعداد اعلام شده کمتر از انتظار مشترک باشد ممکن است برخی از سیم کارت‌های در اختیار فرد به نام او ثبت نشده باشد یا اطلاعات هویتی برای برخی از خطوط فاقد کد ملی بوده یا کد ملی ثبت شده صحیح نباشد که در این صورت احتمال قطع این خطوط توسط اپراتورها وجود دارد.

اما اگر تعداد سیم‌کارت‌های اعلامی بیشتر از انتظار فرد باشد نیز ممکن است تمام یا برخی از خطوط خود را بدون رعایت ضوابط و مقررات تغییر نام به دیگران واگذار کرده‌باشد یا بدون اطلاع فرد تعدادی سیم کارت به نام او در بانک اطلاعاتی اپراتورها ثبت شده باشد.

به هرحال در صورت مشاهده مغایرت فرد ملزم است برای جلوگیری از هرگونه سوءاستفاده با به همراه داشتن کارت ملی و کد رهگیری به دفاتر امور مشترکین اپراتور ها مراجعه و نسبت به رفع اختلاف مشاهده شده اقدام کند.

جهت سلب امتیاز خطوط مورد نظر مشترک نیز رویت کارت ملی و درخواست امضاء شده وی کافی خواهد بود و دریافت هرگونه وجه جهت رسیدگی به اعتراضات سامانه وسلب امتیاز خطوط مورد نظر مشترک توسط دفاتر غیرقانونی است.

شهریور ۹۶

ایران به باشگاه صادر کنندگان بنزین می پیوندد

مدیرعامل شرکت ملی پالایش و پخش فرآورده‌های نفتی ایران گفت: ایران تا پایان شهریور سال آینده با وارد مدار شدن فازهای پالایشگاه میعانات گازی ستاره خلیج فارس وارد باشگاه صادرکنندگان بنزین می شود.

عباس کاظمی، مدیرعامل شرکت ملی پالایش و پخش فرآورده‌های نفتی ایران در آئین معرفی برگزیدگان «هشتمین جشنواره روابط عمومی‌های برتر صنعت نفت» که با حضور معاونان وزیر نفت و همه مدیران روابط عمومی شرکت‌های تابعه وزارت نفت برگزار شد، از خودکفایی ایران در تامین بنزین مورد نیاز کل کشور تا پایان امسال خبرداد وی افزود: با وارد مدار شدن فاز نخست پالایشگاه ستاره خلیج فارس تا پایان امسال کشور در تامین بنزین مورد نیاز کل کشور، از واردات بی‌نیاز می‌شود و با تکمیل فازهای بعدی پیش‌بینی می‌شود تا پایان شهریور سال ۹۶ صادرکننده بنزین می شود معاون وزیر نفت در امور پالایش و پخش فرآورده‌های نفتی، با اشاره به پیشرفت بیش از ۹۵ درصدی پروژه ستاره خلیج فارس گفت: عمده پیشرفت پروژه پالایشگاه میعانات گازی ستاره خلیج فارس در نصب تجهیزات در این دو سال و نیم گذشته از سال ۹۲ تاکنون صورت گرفته است وی ادامه داد: عمده تجهیزات اصلی پالایشگاه پس از برجام و رفع تحریم‌ها وارد کشور شد که چندی پیش شاهد راه‌اندازی واحد تقطیر و مراحل نصب تجهیزات واحد بنزین‌سازی پالایشگاه ستاره خلیج فارس بودیم.

صادرات فرآورده‌های نفتی سال آینده به ۶۵۰ هزار بشکه می‌رسد

کاظمی، با اشاره به این‌که ایران پس از ۱۱۰ سال به صادرکننده فرآورده‌های نفتی تبدیل شده است، گفت: صادرات پایدار فرآورده‌های نفتی امسال به روزانه ۵۰۰ هزار بشکه رسیده است که پیش‌بینی می‌شود تا پایان شهریور سال ۹۶ این مقدار به روزانه به بیش از ۶۵۰ هزار بشکه برسد وی افزود: هم اکنون کشتی‌ها در بنادر کشور برای دریافت فرآورده‌های نفتی در انتظارند که این جزو یکی از دستاوردهای مهم این دولت به شمار می‌آید که متاسفانه رسانه‌ها کمتر به آن پرداخته‌اند مدیرعامل شرکت ملی پالایش و پخش فرآورده‌های نفتی ایران، درباره تولید بنزین یورو ۴ در کشور گفت: تولید بنزین یورو ۴ با قطع کامل ریفورمیت در کشور حاصل شد که این دستاورد نتیجه سرمایه‌گذاری‌های دهه ۸۰ و سعی و تلاش مدیران بوده است که از دو سال پیش محقق شد به گفته وی، امسال شرکت پالایش و پخش فرآورده‌های نفتی بیش از ۱۰ هزار میلیارد تومان مالیات پرداخته است که این نشان از افزایش و توسعه تولید در کشور دارد.

جعفرزاده ایمن آبادی:

دولت دست از تمرکز بر کاهش تورم بردارد

عضو کمیسیون برنامه، بودجه و محاسبات مجلس، با انتقاد از وضعیت فعلی اقتصاد کشور، گفت: اولویت فعلی اقتصاد کشور باید خروج از رکود باشد.

غلامعلی جعفرزاده ایمن آبادی در گفت وگو با خانه ملت، با انتقاد از وضعیت فعلی اقتصاد کشور، گفت: دولت در راستای بهبود وضعیت اقتصادی کشور اقدامات مثبتی انجام داده اما کافی نیست. نماینده مردم رشت در مجلس شورای اسلامی، با بیان اینکه تاکید دولت برای کنترل تورم مشکلات بسیاری را منجر شده است، افزود: اگر بازنگری در برخی از اقدامات دولت صورت بگیرد به طور حتم تجدیدنظر در رفتارهای اقتصادی از جمله کنترل تورم انجام خواهد شد. وی ادامه داد: کنترل تورم به این شدت موجب بروز رکود بر اقتصاد کشور شده است. جعفرزاده ایمن آبادی با بیان اینکه دولت تمام سعی خود در راستای کنترل تورم کرده است، گفت: کنترل تورم خوب می تواند ثمرات مثبتی برای کشور داشته باشد اما با این پیش شرط که رکود نباشد.

رکود اقتصادی درآمدها را کاهش داده است

وی ادامه داد: وقتی که دولت با رکود مواجه است درآمد نداشته و کسی نمی تواند مالیات بدهد. این نماینده مردم در مجلس دهم، با اشاره به وضعیت شرکت ها در شرایط رکودی، گفت: دولتی که رکود دارد شرکت های فشل داشته و کسی خواهان خرید شرکت فشل در بورس نیست از این رو بورس فلج خواهد شد. وی افزود: تورم موجود در اقتصاد باعث شده که دولت نتواند در امر کوچک سازی و واگذاری بخش های دولتی به بخش خصوصی موفق عمل کند. این نماینده مردم در مجلس دهم با تاکید بر اینکه دولت در برخی جاها انرژی بیهوده صرف می کند، گفت: دولت باید یک سری فعالیت های دیگر در دستور کار خود قرار دهد تا به این ترتیب کاهش تصدی گری رخ دهد.

دولت انرژی خود را باید برای خروج از رکود بگذارد

جعفرزاده ایمن آبادی گفت: دولت انرژی خود را باید در ابتدا برای خروج از رکود بگذارد اگر رکود نداشته باشیم مانند بسیاری از کشورهای همسایه وضعیت اقتصادی بهتری خواهیم داشت. عضو کمیسیون برنامه، بودجه و محاسبات مجلس شورای اسلامی، یادآور شد: اولویت ما بین رکود و تورم خروج از رکود است.

دریچه

بانک ها برای جذب سرمایه‌های درشت چه می کنند؟

مشاور بانکی اتاق بازرگانی ایران گفت: «فرد یا واحد تولیدی ای که نیاز به تسهیلات دارد و می خواهد به موقع ایفای تعهد کند، ناچار است برخی شرایط بانک‌ها و تسهیلات بالا را قبول کند.»

محمد مهدی رییس زاده در گفت وگو با خبرآنلاین در پاسخ به این پرسش که چرا بانک‌ها، مصوبه نرخ سود شورای پول و اعتبار را اجرایی نمی کنند، اظهار داشت: «بانک‌ها به دنبال جذب منابع، آن هم در رقم های درشت هستند. بر این اساس، بانک‌ها به صورت جداگانه از طریق شرکت های سرمایه گذاریشان جذب منبع می کنند»

وی افزود: «به عبارتی، مشتری با بانک طرف نیست. برای متقاضی نیز نرخ سود ۱۵ درصد جالب نیست و امکان انتقال منابع به جای دیگری وجود دارد. به همین دلیل بانک ها وعده سود بیشتر می دهند و متقاضیان با شرکت زیرمجموعه بانک‌ها در بخش سرمایه گذاری و بنگاه داری طرف می شوند.»

مشاور بانکی اتاق بازرگانی ایران تصریح کرد: «بانک‌ها این منابع را به کار می گیرند که سود بیشتری خلق می کند، بنابراین بانک می گوید تحت یک سری شرایط اگر به پولتان دست نزنید و برداشت نکنید، به شما ۲۰ تا ۲۲ درصد سود می دهیم.»

وی افزود: «طرف مقابل ظاهرا بانک نیست. از دید دیگر، می توان گفت که آن شرکت یا زیرمجموعه می تواند سود بیشتری خلق کند و بخشی از سود این سهم را در اختیار مشتری می گذارد. به این شکل، از دیدگاه خودشان به کار صورت قانونی می دهند تا با منابعی در اختیار گرفته شده، بتوانند کار کنند.»

رییس زاده گفت: «از دیدگاه قانونی این کار یک کلاه شرعی است. وقتی شورای پول و اعتبار کف و سقف برای نرخ سود تعیین و اعلام می کند نباید از این نرخ ها تخطی کرد، به طور طبیعی این کار درست نیست.»

وی عنوان کرد: «البته همه بانک‌ها این کار را نمی کنند، ولی در جذب رقم های درشت، این اتفاق بیشتر می افتد تا منابع به جای دیگری نرود.»

مشاور بانکی اتاق بازرگانی ایران متذکر شد: «دستوری بودن نرخ سود، چه در بخش سپرده ها و چه در بخش تسهیلات، ایجاد اشکال می کند و باعث می شود چنین تخلفاتی صورت بگیرد. در واقع بانک ها یا سیستم بانکی برای رقابت، ترفندها و راه های مختلفی که به نظر خودشان قانونی است، برای جذب منابع مشترک به کار می گیرند.» رییس زاده اظهار کرد: «در مورد سود تسهیلات نیز همین طور است. قرار بود که نرخ سود ۱۸ درصد بیشتر نباشد، ولی در حال حاضر اتفاقی که در بانک ها افتاده، این است که وقتی ۱۰۰ واحد با نرخ ۱۸ درصد به شما تسهیلات بدهند، به مشتری می گویند که ۲۰ درصد منابعشان در بانک بلوکه شده و ۸۰ درصد را می توانید برداشت کنید. درحالی که سود ۱۰۰ واحد را از شما می گیرند. این منابعی که بلوکه ش

صعود مقتدرانه قم به مرحله نهایی لیگ بیس‌بال

بیس‌بالیست‌های قم آماده قهرمانی در لیگ ایران

گزارش از رضا جعفری

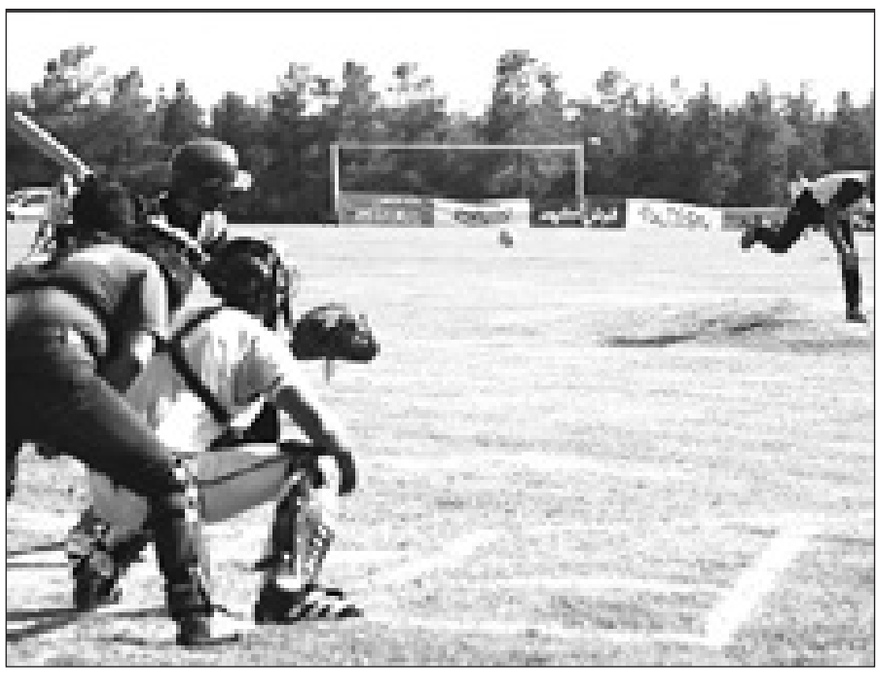

رشته‌ای که برای ورزش قم از میادین برون‌مرزی افتخار کسب کرده اکنون در آستانه کسب عنوان قهرمانی مسابقات لیگ بیس‌بال باشگاه‌های کشور قرار گرفته است.

بیس‌بال که در کنار سافت‌بال، راگبی و کریکت تا قبل از دهه ۱۳۹۰ یک فدراسیون مستقل محسوب می‌شدند، اکنون یکی از رشته‌های ورزشی زیر مجموعه فدراسیون انجمن‌های ورزشی در کشور و هیأت انجمن‌های ورزشی در استان‌های مختلف است و در قم نیز که نخستین استان فعال کننده هیأت انجمن‌های ورزشی ایران در سال ۱۳۹۰ است، یکی از ورزش‌های موفق و شاخص به شمار می‌رود. با وجود اینکه هنوز بیس‌بال آنچنان که باید و شاید از امکانات و فضای ورزشی مناسبی برخوردار نیست اما این رشته در قم علاقمندان بسیار زیادی دارد و بیش از یک دهه است که بیس‌بال قم در سطح اول مسابقات کشوری حضوری پرقدرت دارد و در تیم ملی کشورمان نیز همواره بازیکن ملی‌پوش دارد.

این رشته ورزشی در کشور سابقه کسب عنوان قهرمانی برای استان قم را دارد و در تیم ملی نیز بیس‌بالیست‌های قم در تیم ملی کشورمان نیز بارها به میادین بین‌المللی و آسیایی اعزام شده و افتخارات زیادی را نصیب ورزش قم و خانواده این رشته ورزشی جذاب و دیدنی کرده‌اند.

***سرمایه‌گذاری قمی‌ها برای کسب سهمیه المپیک ۲۰۲۰ از رشته بیس‌بال**

در حالی که تعداد رشته‌های ورزشی فعال در هیأت انجمن‌های ورزشی استان قم دو رقمی هستند، یکی از شاخص‌ترین و موفق‌ترین رشته‌های زیر مجموعه این هیات، بیس‌بال است که توانسته از مسابقات غرب آسیا در یک سال گذشته برای ورزش قم مدال کسب کند.

بیس‌بال رشته‌ای است که در المپیک حضور دارد و ورزش قم می‌تواند با کمی سرمایه‌گذاری و توجه بیشتر به این رشته ورزشی، برای به دست آوردن نخستین سهمیه تاریخ ورزش خود در بزرگترین رویداد ورزشی جهان از هم اکنون برای سهمیه بیس‌بال المپیک ۲۰۲۰ در توکیو ژاپن سرمایه‌گذاری کند.

اکنون با ترکیبی از بهترین‌های حال حاضر این رشته ورزشی، تیم بیس‌بال هیأت انجمن‌های ورزشی استان قم درگیر رقابت‌های فصل جاری لیگ باشگاه‌های کشور است و بعد از کسب رتبه دوم نیم‌فصل نخست مرحله مقدماتی، در دور برگشت این مرحله نیز با کسب سه پیروزی متوالی، با شایستگی و مقتدرانه به مرحله نهایی رقابت‌های لیگ بیس‌بال باشگاه‌های کشور راه یافت.

***رقابت ۸ تیم در مناطق شمال و جنوب لیگ بیس‌بال ایران**

بیس‌بالیست‌های تیم هیأت انجمن‌های ورزشی قم در مجموع دیدارهای رفت و برگشت مرحله مقدماتی فصل ۱۳۹۵ لیگ بیس‌بال باشگاه‌های کشور در گروه شمال با کسب بیشترین امتیاز، به عنوان صدرنشین مجوز صعود به مرحله نهایی رقابت‌ها را به دست آوردند.

این در حالی است که امسال هشت تیم در مسابقات لیگ بیس‌بال باشگاه‌های کشور حضور دارند که همانند سال‌های گذشته در دو منطقه شمال و جنوب برای به دست آوردن مجوز صعود به مرحله نهایی در دو گروه چهار تیمی به شکل دوره‌ای با یکدیگر به رقابت پرداختند و از هر گروه دو تیم صعود کرد.

نماینده هیأت انجمن‌های ورزشی استان قم در حالی این مرحله را با موفقیت تمام کرد که دیدارهای دور رفت از مرحله گروهی رقابت‌های لیگ بیس‌بال باشگاه‌های کشور طبق برنامه‌ریزی انجام شده از سوی انجمن بیس‌بال فدراسیون انجمن‌های ورزشی به میزبانی هیأت خراسان‌رضوی و در شهر قوچان به انجام رسید.

***تایب قهرمانی نیم‌فصل و قهرمانی دور برگشت برای بیس‌بالیست‌های قم**

قهرمانی دور برگشت مرحله گروهی لیگ امسال در حالی به بیس‌بالیست‌های استان قم رسید که این تیم در منطقه شمال با تیم‌های طیف تهران، هیأت انجمن‌های ورزشی استان گیلان و هیأت خراسان‌رضوی هم‌گروه هستند در نیم‌فصل نخست مرحله مقدماتی سه بازی برابر حریفان خود در شهر قوچان برگزار کردند و تنها یک برد در کارنامه آنها به ثبت رسید اما همین یک برد به نایب‌قهرمانی قم در نیم‌فصل منجر شد.

تیم بیس‌بال مردان هیأت انجمن‌های ورزشی استان قم در نیم‌فصل نخست رقابت‌های مرحله مقدماتی، تنها برابر تیم هیأت انجمن‌های ورزشی گیلان به برتری رسید و در مقابل تیم‌های طیف تهران و هیأت انجمن‌های ورزشی خراسان‌رضوی در حالی که شایسته باخت نبود، نتیجه را واگذار کرد.

این در شرایطی است که در دور رفت این بازی‌ها در شهر قوچان، تیم هیأت انجمن‌های ورزشی خراسان رضوی در صدر جدول رده‌بندی جای گرفت ولی همان یک پیروزی در مقابل تیم هیأت گیلان موجب شد تا تیم بیس‌بال مردان قم در مکان دوم رده‌بندی نیم‌فصل این رقابت‌ها قرار بگیرد.

***۳ پیروزی مقتدرانه بیس‌بالیست‌های قم در دور برگشت مقدماتی**

بعد از پیگیری تمرینات و برنامه‌های آماده‌سازی تیم بیس‌بال هیأت انجمن‌های ورزشی استان قم، سپس نوبت به انجام دیدارهای دور برگشت لیگ امسال بیس‌بال در آبان ماه رسید و طبق برنامه‌ریزی انجام شده از سوی انجمن بیس‌بال و سافت‌بال فدراسیون انجمن‌های ورزشی، بازی‌های این مرحله در منطقه شمال به میزبانی زمین بیس‌بال مجموعه ورزشی آزادی تهران به انجام رسید. پایان رقابت‌های منطقه شمال در حالی با صعود تیم‌های هیأت انجمن‌های ورزشی قم و خراسان رضوی به مرحله نیمه نهایی این رقابت‌ها همراه بود که بازی‌های دور برگشت لیگ بیس‌بال مردان قهرمانی منطقه شمال ایران با رقابت چهار تیم در زمین شماره چهار مجموعه ورزشی آزادی تهران برگزار شد و با صعود تیم‌های هیأت انجمن‌های ورزشی قم و خراسان رضوی به مرحله نیمه نهایی همراه بود. در این دوره از رقابت‌ها بیس‌بالیست‌های تیم قم قوی‌تر از مرحله قبل ظاهر شدند و توانستند با سه پیروزی متوالی مقابل حریفان خود، عنوان صدرنشینی این گروه را به دست بیاورند، ضمن اینکه تیم بیس‌بال هیأت خراسان‌رضوی با دو برد و یک باخت در جایگاه دوم ایستاد، گیلان با یک برد و دو باخت در مکان سوم قرار گرفت و باشگاه بیس‌بال طیف تهران با قبلو سه شکست دور از انتظار در قعر جدول جای گرفت.

دبیر هیأت انجمن‌های ورزشی استان قم با اشاره به نتایج کامل تیم بیس‌بال هیأت انجمن‌های ورزشی استان قم در دور برگشت مسابقات منطقه شمال لیگ باشگاه‌های کشور، بیان کرد: تیم هیأت قم در نخستین دیدار خود با اقتدار برابر تیم مدعی خراسان‌رضوی به برتری ۱۴ بر چهار دست پیدا کرد.

***صعود به مرحله نهایی و آمادگی بیس‌بالیست‌های قم برای قهرمانی**

علیرضا ساری عنوان کرد: بیس‌بالیست‌های قم با روحیه بسیار خوبی که از این برد کسب کرده بودند در دومین دیدار به مصاف تیم هیأت انجمن‌های ورزشی گیلان رفتند و از این دیدار نیز با دست پر و برتری قاطع ۱۲ بر دو خارج شدند و در سومین بازی نیز باشگاه طیف تهران را ۱۱ بر یک مغلوب کردند.

بدین ترتیب در مجموع دیدارهای رفت و برگشت مرحله مقدماتی لیگ بیس‌بال باشگاه‌های کشور در منطقه شمال، تیم هیأت انجمن‌های ورزشی استان قم با کسب چهار پیروزی و دو باخت در صدر ایستاد و قهرمان این مرحله شد تا با اقتدار به جمع چهار تیم نهایی برود. تیم هیأت انجمن‌های ورزشی خراسان رضوی که همواره از مدعیان قهرمانی لیگ بیس‌بال کشور بوده این بار از منطقه شمال به عنوان تیم دوم جواز حضور در مرحله نیمه نهایی این رقابت‌ها را به دست آورد تا به همراه تیم هیأت قم با دو تیم برتر منطقه جنوب برای رسیدن به قهرمانی تلاش کنند.

دیدارهای مرحله نهایی با حضور دو تیم برتر از گروه جنوب و دو تیم صعود کننده از گروه شمال در حالی برای تعیین قهرمان برگزار می‌شود که البته تیم پنجم این مرحله از مسابقات نیز با دیدار تیم‌های گیلان تیم سوم منطقه شمال و تیم سوم منطقه جنوب مشخص خواهد شد.

اخبار

مدیر کل ورزش و جوانان استان قم:

افتخار آفرینی در ورزش قهرمانی متأثر از حوزه همگانی است

مدیر کل ورزش و جوانان استان قم با تاکید بر نیاز به افزایش استفاده از ظرفیت ورزش معلولان در قم گفت: افتخار آفرینی در بخش ورزش قهرمانی متأثر از حوزه همگانی‌است.

حسن عابدی در مجمع انتخاباتی هیئت ورزش‌های معلولان استان قم که صبح چهارشنبه در قم برگزار شد، اظهار داشت: حضور رئیس فدراسیون ورزش‌های جانبازان و معلولان در مجمع انتخاباتی استان قم نشان از اهمیت قائل شدن ایشان بر همه امور کلی و جزئی در ورزش جانبازان و معلولان است وی افزود: افتخارات کسب شده جامعه ورزش نتیجه تلاش همه فعالان عرصه ورزش در تمامی سطوح است و کسب مدال پارالمپیک بعد از ۲۸ سال امسال برای قم محقق شد که این نشان از برنامه‌ریزی خوب و دقیق در بدنه ورزش استان است. مدیرکل ورزش و جوانان استان قم گفت: توسعه ورزش همگانی موجب تأمین شور و نشاط برای آحاد جامعه است و از طرف دیگر در صرفه جویی در هزینه‌های جانبی نیز تأثیر بسزای دارد و هزینه‌های پزشکی را به حداقل می‌رساند و به عنوان یک اصلی کلی، افتخار آفرینی در بخش قهرمانی متأثر از حوزه همگانی است.عابدی بیان داشت: راه‌اندازی رشته‌های جدید در ورزش جانبازان و معلولین قم اقدامی شایسته است اما در حوزه بانوان مشکلات عدیده‌ای در ورزش استان قم وجود دارد که مهمترین مورد آن نبود یک مکان مناسب ویژه فعالیت بانوان در همه رشته‌ها است. وی عنوان کرد: تأمین فضای مناسب در ۱۰ کیلومتری قم برای استفاده بانوان به انجام رسیده اما میل زیادی برای استفاده از آن وجود ندارد که علت آن دوری راه و فاصله از مرکز شهر و مشکل بانوان و هیئت‌های ورزشی برای انتقال به این فضای ورزشی است. مدیرکل ورزش و جوانان استان قم تصریح کرد: با توجه به ظرفیتی که در ورزش معلولان قم وجود دارد این انتظار می‌رود که جمعیت ورزشکاران سازمان یافته ورزش معلولان قم به تدریج افزایش پیدا کند و هیئت ورزش‌های معلولان استان قم نسبت به این امر اهتمام داشته باشد.

رئیس هیئت هاکی قم خبر داد؛

حضور تیم هاکی قم در فصل جدید لیگ هاکی مردان کشور

رئیس هیئت هاکی استان قم از حضور تیم هاکی قم در فصل جدید لیگ هاکی مردان کشور خبر داد.

جعفر جعفری مجد اظهار داشت: تیم هاکی استان قم به عنوان یکی از ۸ تیم حاضر در لیگ برتر هاکی مردان کشور امسال در این مسابقات شرکت می‌کند و حضور این تیم در لیگ برتر گامی مهم در راستای توسعه هاکی در قم است. وی افزود: مسابقات لیگ برتر هاکی کشور امسال با حضور ۸ تیم و در قالب ۲ گروه ۴ تیمی برگزار می‌شود که تیم هاکی قم در گروه اول این مسابقات با تیم‌های کرمانشاه، قروه و همدان در یک گروه قرار گرفته است. رئیس هیئت هاکی استان قم گفت: تیم‌های اراک، سمنان، تبریز و ایلام تیم‌های حاضر در گروه دوم لیگ برتر هاکی هستند و از هر گروه ۲ تیم به مرحله دوم صعود می‌کند و امیدوار به صعود هاکی بازان جوان قم به مرحله پایانی این دوره از مسابقات هستیم. جعفری مجد بیان داشت: نخستین دیدار تیم هاکی قم روز پنج‌شنبه ۱۳ آبان در ورزشگاه کارگران قم از ساعت ۱۸ برابر تیم کرمانشاه برگزار می‌شود و دومین مسابقه تیم قم نیز روز جمعه ۱۴ آبان از ساعت ۱۱ در همین سالن بار دیگر برابر کرمانشاه انجام خواهد شد. وی عنوان کرد: امسال شیوه برگزاری مسابقات بدین شکل است که هر تیم در برابر تیم حریف مسابقه رفت و برگشت خود را به میزبانی یکی از ۲ شهر انجام می‌دهد به عبارت دیگر هر ۲ تیم، طی ۲ روز مسابقات رفت و برگشت خود را برگزار می‌کنند و یک شهر میزبان هر ۲ مسابقه است. رئیس هیئت هاکی استان قم تصریح کرد: تیم هاکی قم در هفته دوم لیگ برتر هاکی به همدان می‌رود تا ۲ بازی برابر این تیم برگزار کند و سپس راهی قروه می‌شود تا مسابقات پنجم و ششم خود را نیز در قروه برگزار کند و بدین ترتیب امسال تیم هاکی قم در مرحله گروه در ۲ بازی میزبان و در ۴ بازی میهمان خواهد بود.

مرفاوی:

دنبال موفقیت نبودیم در جام حذفی شرکت نمی کردیم

سرمربی تیم فوتبال صبای قم معتقد است که این تیم مستحق قرار گرفتن در رده پانزدهم جدول رده‌بندی لیگ برتر نیست. صمد مرفاوی در مورد دیدار فردا با تیم شهدای گروس بیجار در رقابت‌های جام حذفی گفت: شناخت چندانی از حریف خودمان نداریم، ولی با قدرت در این بازی حاضر خواهیم شد. نتایج جام حذفی اصلا قابل پیش‌بینی نیست اما اگر در این جام دنبال موفقیت نبودیم قطعا شرکت نمی کردیم. سرمربی صبا در خصوص نتایج نه‌چندان خوب این تیم در لیگ امسال و قرار گرفتن در رده پانزدهم جدول عنوان کرد: همه می‌دانند که تیم ما با چه شرایطی لیگ را شروع کرد. در خیلی از بازی‌ها محروم و مصدوم دادیم و البته اشتباهات داوری هم به ضرر ما تمام شد. دو گل سالم ما توسط داوران مردود اعلام شد که اگر این اتفاق نمی‌افتاد چهار امتیاز بیشتر داشتیم و در میانه جدول قرار می‌گرفتیم. قرار گرفتن در رده پانزدهم جدول حق صبا نیست. مرفاوی خاطرنشان کرد: تیم ما از لحاظ فنی شرایط خوبی دارد و من به آینده امیدوار هستم، اما این را هم باید در نظر گرفت که گاهی اوقات اشتباهات داوری یا اتفاقاتی که قابل پیش‌بینی نیست، می‌تواند روند یک تیم را عوض کند.

پیروانی:

غیبت بازیکنان، کار را برای تیم ملی سخت می کند

سرمربی تیم ملی فوتبال جوانان معتقد است محرومیت آزمون و حاج صفی و مصدومیت امیری، بیرانوند و غفوری می‌تواند کار تیم ملی را مقابل سوریه سخت کند.

امیرحسین پیروانی درباره محرومیت سردار آزمون و احسان حاج‌صفی و مصدومیت وریا غفوری، علیرضا بیرانوند و وحید امیری در آستانه دیدار با تیم ملی سوریه و تاکید کادر فنی تیم ملی بر سخت بودن این بازی اظهار کرد: زمانی که مربی هر تیمی برای یک بازی برنامه‌ریزی می‌کند تک تک بازیکنانش برای او ارزشمند هستند و برای آن‌ها برنامه‌ریزی کرده است. نبود یک یا دو بازیکن کار را سخت می‌کند و با توجه به محرومیت سردار آزمون و احسان حاج صفی و افزایش مصدومان تیم ملی کار برای ما سخت می‌شود.

سرمربی تیم ملی جوانان ادامه داد: سوریه با امتیازاتی که در بازی‌های قبل کسب کرده کورسوی امیدی برای صعود از این گروه دارد و همین موضوع کار را برای ما سخت خواهد کرد. آن‌ها نشان دادند که می‌توانند از تیم‌های بزرگ امتیاز کسب کنند اما کارلوس کی‌روش مربی باهوشی است و با استفاده از هوش و درایت خود و بازیکنان خوبی که در تیم ملی داریم، این تیم را شکست دهد.

او با بیان اینکه همه بازیکنان حاضر در تیم ملی باکیفیت هستند گفت: بازیکنان جایگزین قطعا از توانایی بالایی برخوردار هستند و می‌توانند جای بازیکنان غایب را پر کنند. تیم ما تاکنون امتیازات خوبی را به دست آورده و با شکست کره جنوبی، ازبکستان و قطر، فرار بزرگی را برای صعود از این گروه انجام دادیم. سه امتیاز بازی با سوریه مسیر را هموارتر می‌کند. پس از موفقیت تیم‌های ملی نوجوانان، جوانان، فوتسال و فوتبال ساحلی، موفقیت فوتبال می‌تواند عملکرد خوبی برای فدراسیون فوتبال باشد. همه باید برای موفقیت مقابل سوریه به تیم ملی کمک کنند.

پیروانی تاکید کرد: هیچ دیداری در مقدماتی جام جهانی آسان نیست و تصور اشتباهی است که سوریه را حریفی راحت برای ایران بدانیم. پیروزی مقابل سوریه بسیار حیاتی است و کمک زیادی به ما می‌کند.

سرمربی تیم ملی جوانان درباره کمبود امکانات و مشکلاتی که برای تیم ملی به وجود آمده اظهار کرد: واقعیت این است که فدراسیون فوتبال در حد بضاعت خود زحمت کشیده اما کافی نیست و یک حمایت فرافدراسیونی را می‌طلبد. ارگان‌های مختلف کشور باید به فدراسیون فوتبال کمک کنند. فدراسیون فوتبال فقط در تیم ملی فوتبال بزرگسالان خلاصه نمی‌شود و آن‌ها تیم‌های مختلفی از جمله نوجوانان، جوانان، فوتسال، فوتبال ساحلی را در بخش‌های مردان و زنان آماده مسابقه‌ها می‌کنند.

او با اشاره به حضور مسعود سلطانی‌فر در راس وزارت ورزش و جوانان افزود: آقای سلطانی‌فر یک چهره ورزشی است و توجه ویژه‌ای هم به فوتبال دارد. امیدوارم با حضور او مشکلات فدراسیون فوتبال حل شود و ما در سال جام جهانی بتوانیم با نسل جوان ایران به این مسابقه صعود کنیم. جوانان ایرانی نشان دادند که استعداد بسیار بالایی دارند و با کمترین امکانات هم می‌توانند پرچم کشورشان را به اهتزاز درآورند. باید از این جوانان حمایت کنیم.

پیروانی درباره اعزام تیم ملی فوتبال جوانان به تورنمنت چهارجانبه کره جنوبی گفت: برای حضور در این مسابقه‌ها موافقت شده اما ما مشکل خروج از کشور داریم. ۴-۵ بازیکن ما در تیم‌های مقاومت تهران و تراکتورسازی بازی می‌کنند که همگی سرباز هستند. اگر نتوانیم مجوز خروج از کشور آن‌ها را بگیریم حضور ما در کره ارزشی ندارد چرا که سه دروازه‌بان تیم ملی سرباز هستند و در این صورت ما هیچ دروازه‌بانی نخواهیم داشت.

فیفا آرای انضباطی دیدار با قطر را اعلام کرد؛

نکونام، آزمون و حاج صفی محروم شدند!

فدراسیون جهانی فوتبال آرای خود را برای بازی ایران و قطر صادر کرد که بر این اساس محرومیت های سنگینی برای ۳ عضو تیم ملی در نظر گرفته شده است.

بعد از برگزاری دیدار ایران و قطر پیش بینی می شد درگیری هایی که در اواخر مسابقه ایجاد شده است، برای فوتبال ایران گران تمام شود و حالا با گذشت ۴ بازی از مقدماتی جام جهانی این اتفاق افتاده است. جنجالی که در پایان دیدار ایران و قطر و بعد از گلزنی رضا قوچان نژاد ایجاد و منجر به درگیری اعضای دو تیم شد، توسط ناظر مسابقه به فیفا گزارش شده بود و حالا کمیته انضباطی فدراسیون جهانی حکم سنگینی را برای ۳ عضو تیم ملی ایران در نظر گرفته است.

در نامه ای که فیفا به فدراسیون فوتبال ایران ارسال کرده، جواد نکونام مربی تیم ملی بابت ایجاد حواشی و جنجال در لحظات پایانی با ۳ جلسه محرومیت مواجه شده است. از سوی دیگر دو بازیکن تاثیرگذار تیم ملی نیز با محرومیت یک جلسه ای مواجه شدند. سردار آزمون و احسان حاج صفی به خاطر شرکت در درگیری های پایان بازی محروم شده اند. همچنین به سایر اعضای کادرفنی و بازیکنانی نظیر پژمان منتظری که نامش در گزارش های اولیه ارسال ناظر بازی به مقامات فیفا و AFC آمده بود، محرومیتی تعلق نگرفته است. پس از این اتفاق، سایت فدراسیون در اطلاعیه ای اینطور به موضوع واکنش نشان داد: «فدراسیون فوتبال ایران اطلاعی از نامه محرومیت‌های احتمالی ارسالی فیفا به فدراسیون فوتبال قطر در خصوص حوادث این دیدار ندارد، از این رو ضمن تاکید بر این نکته که این اطلاعیه صادر شده تنها مرجع مورد قبول فدراسیون در اطلاع رسانی احکام صادره به حساب می آید اعلام می دارد سایر اظهارنظرها در این خصوص وجاهت نداشته و پس از بررسی و تحلیلهای لازم، طی نشستی خبری با حضور مقامات فدراسیون فوتبال، اطلاعات مرتبط در اختیار رسانه های محترم قرار خواهد گرفت.»

بر اساس حکم صادر شده سردار آزمون، احسان حاج صفی و جواد نکونام در بازی با سوریه قادر به همراهی تیم ملی نیستند و این مساله در فاصله چند روز تا مسابقه می تواند به تیم کی روش لطمه بزند.

دعوت تیم زیر ۲۱ سال فوتسال فرانسه

توافق اولیه با حریف اروپایی

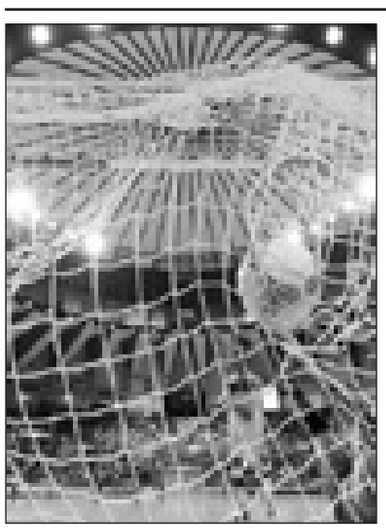

فدراسیون فوتبال ایران مذاکراتی را برای دعوت تیم فوتسال زیر ۲۱ سال فرانسه داشته و به توافقات اولیه هم برای برگزاری بازی این تیم با تیم زیر ۲۰ سال ایران دست پیدا کرده است.

تیم فوتسال زیر ۲۰ سال ایران قرار است از اردیبهشت ماه ۱۳۹۶ در مسابقات آسیایی به میدان برود. این تیم که در واقع پشتوانه اصلی تیم ملی ایران در سال‌های آینده می‌باشد، قرار است طی چند مرحله اردو و از میان ۱۵۰ بازیکن که در پروسه استعدادیابی انتخاب شده‌اند، جمع و جور شود.

در همین ارتباط و در جلسه مسئولان کمیته فوتسال، علی صانعی به عنوان سرمربی تیم زیر ۲۰ سال ایران انتخاب شده و منتظر تایید نهایی علی کفاشیان سرپرست کمیته فوتسال است.

صانعی در اولین گام ضمن ارائه برنامه‌های آماده سازی تیم زیر ۲۰ سال، خواستار فراهم شدن چند بازی تدارکاتی با تیم‌های اروپایی و آسیایی شده است. یکی از این تیم‌ها، تیم زیر ۲۱ سال فرانسه است که خود را برای مسابقات اروپایی آماده می‌کند.

عباس ترابیان رئیس کمیته فنی و توسعه فوتسال در این خصوص به خبرنگار مهر، گفت: باید کار تیم زیر ۲۰ سال زودتر آغاز شود چون فرصت زیادی تا شروع مسابقات آسیایی نداریم. برای آماده سازی هرچه بهتر این تیم در حال فراهم کردن چند دیدار تدارکاتی هستیم.

وی افزود: ما مذاکراتی با فرانسوی‌ها داشتیم و توافقات اولیه برای حضور تیم فوتسال زیر ۲۱ سال فرانسه در ایران و بازی با تیم زیر ۲۰ سال ایران صورت گرفته است. تاریخ اولیه مورد توافق هفته دوم فروردین ۱۳۹۶ است.

رئیس کمیته فنی و توسعه تاکید کرد: فرانسه خود را برای حضور در مسابقات یوفا آماده می‌کند که در ماه آپریل برگزار می‌شود. برای همین به احتمال زیاد با تاریخ پیشنهادی ما موافقت کنند. آنها تیم بسیار خوبی هستند و حتی اخیرا با اسپانیا بازی کرده‌اند. در این بازی اسپانیا با فشار و به سختی توانستند یک گل به فرانسه بزنند.

آفساید

مهاجم استقلال نیم‌فصل آزاد می‌شود

پای ۵۰۰ میلیون «آپشن» در میان است

باشگاه استقلال این روزها درگیر ماجرای جدایی یا ماندن کاوه رضایی است اما جالب است بدانید که در قرارداد او ۵۰۰ میلیون به عنوان آپشن در نظر گرفته شده است.

بحث این روزهای باشگاه استقلال به بازیکنانی اختصاص دارد که در صورت پرداخت نشدن مطالبات‌شان می‌توانند قرارداد خود را با استقلال فسخ کنند. شب قبل بازی استقلال مقابل مس کرمان، مدیربرنامه‌های کاوه رضایی عنوان کرد که این بازیکن از یک تیم چینی پیشنهاد دریافت کرده و این دیدار آخرین بازی کاوه برای استقلال خواهد بود.

پس از آن حرف‌های ضد نقیضی در این رابطه مطرح شد. برخی‌ها عنوان کردند که عدم دعوت به تیم ملی باعث شده رضایی به فکر لژیونر شدن بیفتد، اما علیرضا منصوریان در کنفرانس خبری بعد بازی با مس اشاره کرد که باشگاه استقلال به تعهداتش نسبت به رضایی عمل نکرده و این بازیکن می‌تواند طبق بند قراردادش از استقلال جدا شود. سرمربی استقلال مدعی شد که علاوه بر رضایی، ۹ بازیکن استقلال هم چنین وضعیتی دارند. هر چند منصوریان بعداً حرفش را طور دیگری اصلاح کرد.

قرارداد رضایی طبق آن چیزی که در سایت سازمان لیگ اعلام شده، یک میلیارد تومان است، اما آپشن‌هایی در قرارداد مهاجم استقلال قید شده که برای علاقه‌مندان به فوتبال می‌تواند جالب باشد. رضایی در صورتی که در این فصل ۲۵ بازی برای استقلال انجام دهد، حدود ۲۵۰ میلیون تومان بیشتر از قرارداد ثبت شده دریافت خواهد کرد. علاوه بر این، اگر مهاجم استقلال به تیم ملی دعوت شود، حدود ۱۰۰ میلیون دیگر به دستمزد او اضافه می‌شود. آپشن بعدی تعداد گل‌های او است. اگر رضایی ۱۵ گل برای استقلال به ثمر برساند، ۱۵۰ میلیون تومان دیگر دریافت می‌کند. با توجه به روندی که رضایی در استقلال پیش گرفته و در ۱۰ دیدار گذشته تنها ۳ گل زده است، کمی رسیدن به ۱۵ گل دور از ذهن به نظر می‌رسد. از طرفی بعید به نظر می‌رسد کارلوس کی‌روش نظری روی مهاجم استقلال داشته و او را به اردوهای بعدی تیم ملی دعوت کند.

مجموع آپشن‌های قرارداد رضایی ۵۰۰ میلیون تومان است، اما مهم‌ترین بند قرارداد رضایی به نحوه گرفتن دستمزدش از استقلال بازمی‌گردد. طبق بند قرارداد، رضایی اگر دستمزدش را طبق موعد دریافت نکند، می‌تواند قراردادش را فسخ کرده و جدا شود. این موعد ۷۵ روز پس از تاریخ اعلام پرداخت مطالبات این بازیکن است که گفته می‌شود همان نیم‌فصل لیگ برتر خواهد بود. نکته دیگر در بند قرارداد مهاجم استقلال نوع جدایی او است، رضایی در صورتی که پیشنهاد خارجی داشته باشد، در نیم فصل با پرداخت مبلغ ۲۵۰ هزار دلار به باشگاه استقلال می‌تواند از جمع آبی‌پوشان جدا شود.

رضایی با روندی که در استقلال دارد، (بر اساس آپشن‌های قراردادش) می تواند حدود یک میلیارد و ۲۰۰ میلیون از استقلال پول بگیرد، اما با دریافت پیشنهاد خارجی با دادن مبلغ ۲۵۰ هزار دلار به استقلال که تقریبا ۹۰۰ میلیون تومان می‌شود، می‌تواند از این تیم جدا شود. اکنون این سوال مطرح می‌شود که اگر طبق گفته مدیربرنامه‌های رضایی، این بازیکن پیشنهاد خارجی دارد و می‌خواهد جدا شود، حاضر است مبلغ ۲۵۰ هزار دلار به استقلال بدهد؟ باشگاه چینی چقدر قرار است با رضایی قرارداد ببندند که رضایی حاضر است ۹۰۰ میلیون به استقلال بدهد و برود و البته قید حدود یک میلیارد و دویست میلیون استقلال را بزند.

به نظر می‌رسد، باشگاه استقلال با چالش بزرگی درباره قرارداد بازیکنان خود روبه‌رو شده است. زمانی که فصل نقل و انتقالات بود، استقلالی‌ها در پی جذب بازیکنان مطرح بوده تا بلکه با این روش صدای اعتراض تماشاگران به نتایج سال گذشته را کم کنند، اما اکنون همان بازیکنان خواهان جدایی شده‌اند. یکی از این بازیکنان رضایی است، مهاجمی که استعداد خوبی دارد، اما در حد یک ستاره برای استقلال نبود.

نگاه

در غیاب ۲+۲ بازیکن غایب

چهره جدید تیم ملی در دیدار با سوریه

غیبت چهار بازیکن اصلی تیم ملی در دیدار برابر سوریه دردسر اصلی سرمربی تیم ملی خواهد بود.

با اعلام فیفا، سردار آزمون و احسان حاج صفی دو بازیکنی که در آخرین دیدار تیم ملی برابر سوریه از ابتدا در ترکیب تیم ملی قرار گرفتند، از حضور در دیدار برابر سوریه محروم شدند. این دو بازیکن تنها غایبان تیم کی روش برای آخرین دیدار دور رفت مقدماتی جام جهانی نیستند و سرمربی تیم ملی، علیرضا بیرانوند و وحید امیری را نیز به دلیل مصدومیت در اختیار نخواهد داشت تا تیم ملی دیدار با سوریه را حداقل با ۴ تغییر آغاز کند.

حضور دوباره شماره یک درون دروازه تیم ملی

کی روش برای انتخاب شماره یک خود برابر سوریه البته کار سختی ندارد. علیرضا حقیقی با تجربه حضور در لیگ پرتغال، جام ملتهای آسیا و جام جهانی در اردوی تیم ملی حضور دارد و محمدرضا اخباری نیز که این روزها آمادگی قابل قبولی دارد، دیگر گزینه کی روش به شمار می رود؛ اما به نظر می رسد حقیقی برای حضور درون دروازه تیم ملی شانس بیشتری خواهد داشت.

بازگشت به زوج قدیمی یا انتخاب زوج جدید؟

احسان حاج صفی در دو دیدار پایانی تیم ملی به خط هافبک منتقل شد و البته که زوج او در کنار سعید عزت اللهی نمایش قابل قبولی داشت. در نبود حاج صفی کی روش دو گزینه پیش روی خود دارد؛ سرمربی تیم ملی می تواند با برگرداندن تیموریان به خط میانی تیم ملی به زوجی که در دو دیدار ابتدایی برابر قطر و چین استفاده کرد، دوباره اعتماد کند. دیگر گزینه سرمربی تیم ملی اعتماد به ستاره های آماده لیگ برتر مانند ابراهیمی، کامیابی نیا و البته شجاعیان و رفیعی است که مطمئنا سرمربی تیم ملی با توجه به شرایط دیدار با سوریه و خواسته های تهاجمی تیم، گزینه نهایی خود را انتخاب می کند.

انتخاب سخت جانشین امیری

وحید امیری دیگر بازیکنی است که بعد از مصدومیت در دیدار پرسپولیس و نفت آبادان، دیدار حساس ایران برابر سوریه را از دست داد. کی روش در بازی های گذشته تیم ملی از گزینه های متفاوتی مانند مهدی طارمی و مسعود شجاعی برای تکمیل سه بازیکن پشت مهاجم خود استفاده کرده است؛ همچنین مهدی ترابی دیگر گزینه ای است که سرمربی تیم ملی برای این دیدار در اختیار دارد. مطمئنا انتخاب جانشین وحید امیری موضوعی به مراتب سخت تر از دیگر بازیکنان است که حضور بازیکنان آماده این کار را برای سرمربی تیم ملی شیرین خواهد کرد.

قوچان نژاد شانس اول جانشینی سردار

سردار آزمون (که بعد از گلزنی برابر اتلتیکو مادرید آمادگی و فرم خوب خود را به رخ دیگر مهاجمان تیم ملی کشیده بود)، پیش از این، حضور یک رقیب جدی به نام رضا قوچان نژاد را احساس می کرد. گوچی در دیدار برابر ازبکستان از ابتدا برای تیم ملی به میدان رفت؛ اما در دیدار برابر کره جنوبی جایی در ترکیب اولیه تیم ملی نداشت. هرچند تیم ملی کریم انصاری فرد آماده را در اختیار دارد؛ اما به نظر می رسد قوچان نژاد برای بازگشت به ترکیب اولیه تیم ملی گزینه اصلی سرمربی تیم ملی خواهد بود.

بیشتر بدانیم

یکدفعه بدن تان داغ می شود؟

تقریبا همه ی ما یک احساس گرمای موقتی را در طی خوردن غذاهای تند تجربه کرده ایم.اما اگر شما دچار یک حساسیت غذایی و یا عدم تحمل غذایی ناشناخته باشید ،نشان می دهد ماده ی دیگری موجب گرگرفتگی شما شده است.گرگرفتگی بدن آزاردهنده است و می تواند با تپش قلب و برافروختگی پوست همراه باشد. در حالیکه اغلب خانم های یائسه این مشکل را دارند،اما ممکن است در آقایان نیز دیده شود.گرگرفتگی یکی از عوارض جانبی شایع بسیاری از داروهای تجویزی است. داروهای مخدر، داروهای ضد افسردگی و برخی داروهای پوکی استخوان از این گروه داروها هستند. اگر به محض شروع مصرف یک داروی خاص دچار گرگرفتگی شدید، مطمئن شوید که آیا علت آن مصرف داروست یا نه. بهتر است در مصرف هر دارو به بروشور آن توجه کنید و بدانید هر دارو دقیقا چه عارضه ای دارد. شاید پزشک تان بتواند دارو را تعویض کند تا دیگر دچار این مشکل نشوید. همچنین ممکن است مدتی بعد از مصرف دارو مشکل رفع شود، بنابراین بدانید این عوارض طولانی مدت نیستند و بهتر است صبور باشید.

اضافه وزن

احتمالا شنیده اید که چربی بدن به طور فعال در سوخت و ساز نقش دارد که به توضیح ارتباط چاقی و سرطان کمک می کند. چون چربی در بدن می سوزد می تواند موجب گرگرفتگی شود.رژیم غذایی مناسب و ورزش می تواند به کاهش علائم در بدن شما کمک کند.تقریبا هر مشکلی مربوط به هورمون ها و سیستم غدد درون ریز می تواند موجب گرگرفتگی شود. به خصوص مشکلات مربوط به تیروئید.طبق یک بررسی نشان داده شده است که زنان چاقی که وزن شان را کاهش می دهند و در هفته ۲۰۰ دقیقه ورزش می کنند، دو برابر بیشتر از سایرین گرگرفتگی شان کاهش می یابد.

آلرژی غذایی یا حساسیت

تقریبا همه ی ما یک احساس گرمای موقتی را در طی خوردن غذاهای تند تجربه کرده ایم.اما اگر شما دچار یک حساسیت غذایی و یا عدم تحمل غذایی ناشناخته باشید ،نشان می دهد ماده ی دیگری موجب گرگرفتگی شما شده است.الکل، کافئین و مواد افزودنی مانند سولفیت برخی از عوامل محرک رایج گرگرفتگی مربوط به رژیم غذایی هستند. شاید شما بتوانید پس از یک گرگرفتگی به علت مصرف مواد خوراکی متوجه دلیل آن شوید،اما مراجعه به یک متخصص و پزشک تغذیه می تواند به شناسایی دقیق علت و رهایی شما از این مشکل کمک کند.

اضطراب

در حالی که بسیاری از ما کلمات "استرس" و "اضطراب" را به جای یکدیگر به کار می بریم، کارشناسان سلامت روان تمایل به استفاده از اصطلاح "اضطراب" برای اشاره به علائم جسمی احساساتی مانند استرس، ترس و یا نگرانی دارند.افزایش ضربان قلب و بی قراری عصبی از علائم اضطراب کلاسیک هستند که می تواند موجب گرم شدن بدن و ایجاد حس گرگرفتگی در فرد شودبه خودتان بیاموزید که تنفس یک ورزش ساده است که اجازه می دهد بر اضطرابتان غلبه کنید. ورزش، مدیتیشن، و یوگا نیز به کاهش اضطراب کمک خواهند کرد.اگر احساس می کنید دچار شکل جدی از اضطراب هستید،با یک متخصص گفتگو کنید.

بیماری‌ها

تقریبا هر مشکلی مربوط به هورمون ها و سیستم غدد درون ریز می تواند موجب گرگرفتگی شود. به خصوص مشکلات مربوط به تیروئید، به ویژه کم کاری تیروئید باعث احساس گرما خواهند شد. عفونت و ویروس در بدن هم می تواند علت آن باشد.

به طور طبیعی درجه حرارت بدن شما در شب دچار نوسان می شود.بنابر این طبیعی است که در نیمه شب به علت تعریق و گرمای شدید از خواب بیدار شویداگر دچار مشکل تیروئید باشید، به احتمال زیاد علائم دیگری را نیز در کنار گرگرفتگی تجربه خواهید کرد.افزایش ضربان قلب، کاهش ناگهانی وزن، احساس خستگی در طول روز و ... همگی از علائم پرکاری تیروئید هستند.در مورد مشکلات دیگر نشانه هایی مانند اسهال یا ناراحتی روده و افزایش دمای بدن نشان دهنده ی عفونت خواهد بود. اگر هر کدام از این علائم را در کنار گرگرفتگی مشاهده نمودید، به پزشک مراجعه کنید.

اتاق خواب گرم

به طور طبیعی درجه حرارت بدن شما در شب دچار نوسان می شود.بنابر این طبیعی است که در نیمه شب به علت تعریق و گرمای شدید از خواب بیدار شوید. اگر متوجه گرگرفتگی در نیمه های شب شدید، دمای وسایل گرمایشی را کاهش دهید، پتو را کنارزده و لباس نازک تر به تن کنید تا به کاهش احساس گرما کمک کرده باشید.

بچه ها نباید شب‌ها دیر بخوابند

اینکه به کودک خود اجازه می دهید تا دیروقت بیدار بماند و مشغول بازی کردن باشد، باعث خستگی مفرط در او می شود و خستگی زیاد باعث می شود دیرتر به خواب برود و حتی خواب راحت و آسوده ای نیز نداشته باشد. بنابراین تا پاسی از شب بیدار ماندن کودکان، خود علت بی قراری و ناآرامی آنها در طول شب و زمانی که در خواب هستند، می شود.

احتیاج به خواب در انسان ها در سنین مختلف متفاوت است، ولی به طور میانگین می توان گفت که یک کودک یک ساله به ۱۴ تا ۱۵ ساعت خواب ، یک کودک سه ساله به ۱۲ ساعت خواب ، یک کودک پنج ساله به ۱۱ ساعت خواب و یک کودک هفت ساله به ۹ تا ۱۰ ساعت خواب در شبانه روز نیاز دارد.

کودکی که شب ها با آرامش و به حد کافی می خوابد، روز بعد به موقع و سرحال از خواب بیدار می شود، ولی اگر به حد کافی نخوابد ، صبح روز بعد بهانه گیر و بداخلاق می شود و انرژی کمتری دارد. کم خوابی در بچه های بزرگ تر، آنها را خسته ، کند و حساس می کند و نمی توانند بر روی دروس خود تمرکز کنند.

راهکارهایی برای زود خوابیدن بچه ها

- همواره کودک را سر ساعت مشخصی بخوابانید. برای کودکتان زمان خواب را با مشورت خودش تعیین کنید و فرا رسیدن زمان خواب را به او یاد آوری کنید. آنها به یک قرار ثابت برای خواب نیاز دارند. اگر کودکتان دیر به خواب می رود، سعی کنید زودتر از زمانی که در نظر گرفته اید، او را به رختخوابش ببرید. - سعی کنید به جای جمله جبری "برو به اتاق خوابت" به کودک تان بگویید "لازم نیست بخوابی، بلکه می توانی در تخت خودت استراحت کنی ". وقتی جنبه اجبار برای خواب از بین برود، احساس آرامش و خواب خود به خود به وجود می آید. - با صحبت و عمل کودک را تشویق کنید. به این صورت که هر شب به وقت شناسی و در رختخواب رفتن وی جایزه بدهید. این جایزه می تواند یک خوراکی قبل از خواب مثل یک لیوان شیر یا خوراکی که کودک دوست دارد (البته مضر نباشد) باشد، و یا به عنوان تشویق یک لباس خواب قشنگ به او هدیه بدهید.

-از برخی حرکات برای آرام کردن کودکتان کمک بگیرید. مثلا می توانید قبل از خواب او را کمی ماساژ بدهید. این کار کمک می کند تا خواب عمیق و با کیفیت تری داشته باشد. ماساژ دادن، نوازش کردن و... شرایط مساعدتری را برای خواب ایجاد می کند. تکان دادن آرام کودکان کوچک تر نیز مفید خواهد بود. - تمام موانع را برطرف کنید. از خواب بیدار شدن های مکرر، خر و پف کردن، مشکلات تنفسی در حین خواب و... از جمله مواردی هستند که در خواب فرزند شما اختلال ایجاد می کنند. گاهی اوقات عدم برخورداری از سلامت کامل باعث مشکلات مربوط به خواب می شود، مثلا گاهی بزرگی لوزه ها باعث خروپف می شود. بنابراین لازم است که ابتدا این موانع را برطرف کنید. - قبل از خواب غذای مختصر و سبکی به او بدهید. غذاهای سنگین و پرحجم روی خواب کودکان مخصوصا کودکان در سنین بالاتر تاثیر بدی دارند. شکم خالی و شکم پر هر دو باعث بدخوابی و یا بی خوابی می شوند. به خاطر داشته باشید برخی مواد غذایی مانند قهوه، چای و یا نوشابه در شب باعث بروز اختلال در خواب می شود. - شرایط اتاق خواب و لباس کودک خود را نیز در نظر بگیرید. همه ما در اتاق خنک بهتر می خوابیم، اما نه خیلی سرد. لباس راحتی تن کودکتان کنید و ببینید که دمای اتاق در حدی باشد که باعث مریض شدن او نشود و از طرفی بیش از اندازه هم گرم نباشد. تاریک بودن محیط خواب نیز مهم است. ولی اگر کودکتان نمی تواند در تاریکی بخوابد، یک چراغ خواب کوچک در اتاقش روشن بگذارید، و یا اینکه چراغی را در بیرون اتاق او روشن کرده و در اتاق را باز بگذارید. - قبل از خواب کاری را که دوست دارد برایش انجام دهید. بسیاری از کودکان بوسیدن پدر و مادر، در آغوش گرفتن آنها، نوشیدن آب و شنیدن قصه و خواندن لالایی قبل از خواب را دوست دارند. اگر کودک شما نیز این گونه است، سعی کنید از این طریق شرایط بهتری را برای خواب او فراهم کنید. - فعالیت های بدنی کودک مانند بازی کردن در پارک، ورزش و ... را در طول روز افزایش دهید. البته این بازی ها باید تا غروب آفتاب ادامه داشته باشند و به تدریج باید فعالیت کودک را کاهش دهید و به جای بازی های پر تحرک، فعالیت هایی مثل مطالعه، شنیدن قصه و یا تماشای تلویزیون را جایگزین کنید. باید سعی کنید قبل از خواب بازی های هیجان انگیز مثل بازی های کامپیوتری را انجام ندهند و یا فیلم های هیجان انگیز نبینند. - اگر کودکتان در شب به سختی به خواب می رود، به او اجازه خوابیدن در طول روز را ندهید و با کاری سرگرمش کنید. - اگر کودک شما از تنهایی خوابیدن می ترسد، شما باید ترس او را جدی بگیرید، کودک را آرام کنید و سعی کنید به علت ترس او پی ببرید. به کودکتان این فرصت را بدهید که در مورد مشکل احتمالی و هیجانات یا چیزهای جالبی که در روز برایش اتفاق افتاده با شما صحبت کند. حتی می تواند وقتی در تخت خود دراز کشید، از زبان خودش داستانی برای شما بگویید و در مورد این داستان با او صحبت کنید تا مطمئن شوید که تخیلات در ذهن او نمانده است. این مسئله کمک می کند که کودک با آرامش بیشتری به خواب فرو برود.

- حداقل دو ساعت قبل از خواب تلویزیون را خاموش کنید. تحقیقات نشان می دهند که نوری که از صفحه تلویزیون ساطع می شود، هورمون ملاتونین (هورمون خواب) را کاهش می دهد. حتی نیم ساعت تماشای تلویزیون قبل از خواب، نظم خواب کودک شما را بر هم می زند.

- استرس کودک خود را قبل از خواب کم کنید. وقتی که میزان ترشح هورمون کورتیزول (هورمون استرس) بالا باشد، بدن کودک شما رفتن به رختخواب را نمی پذیرد. بنابراین با انجام برخی فعالیت ها، او را پیش از رفتن به رختخواب آرام کنید، مثلا نور خانه را کم کنید، محیط را ساکت کنید و اگر کودک تان دوست دارد یک اسباب بازی نرم را بغل بگیرد و بخوابد، اجازه دهید تا این کار را انجام دهد. البته اینکه دور و برش اسباب بازی های متعدد جمع کند نیز کار درستی نیست.

- بیش از حد روی مقوله خواب متمرکز نشوید. با توجه بسیار زیاد به این مساله، نگرانی های خود را به او منتقل می کنید و در واقع اوضاع بدتر از قبل می شود. بنابراین با تمرکز زیاد روی این موضوع، به ایجاد اختلال بیشتر روی خواب فرزندتان دامن نزنید بلکه به او کمک کنید تا آرام تر شود و دلهره هایش رفع شود.

- وسایل الکترونیکی را تا حد امکان از اتاق خوابش دور کنید. کامپیوتر، لپ تاپ، گوشی تلفن، ویدئو، تلویزیون و سایر وسایل الکترونیکی می توانند اختلالاتی را در خواب ایجاد کنند. حتی اگر مورد استفاده نباشند نیز وجودشان به نوعی مزاحمت ایجاد می کند.

عوارض دیر خوابیدن برای بچه ها

- دیر خوابیدن و دیر بلند شدن از خواب باعث می شود تجمع مواد سمی در بدن می گردد و باعث می شود آمادگی جسمی و مغزی دچار مشکل شود.

- کودکانی که دیر از خواب بیدار می شوند، دیگر تمایلی به خوردن صبحانه نخواهند داشت و همین باعث بوجود آمدن اختلالاتی در بدن آنها می گردد. - کاهش رشد قدی در کودکانی که شب ها دیر می خوابند، بیشتر دیده می شود. همچنین رشد تحصیلی کمتری نسبت به سایر کودکان دارند. - دیر خوابیدن کودکان و نوجوانان باعث ایجاد چاقی در آنها می شود. - کودکانی که برنامه خواب منظمی دارند، معمولا قانون پذیرتر و دارای نظم فکری بهتری هستند.

- در کودکانی که دیر به رختخواب می روند، احتمال بروز افسردگی بیشتر از کودکانی است که خواب منظمی دارند.

- یکی از دلایل بدغذایی کودکان ممکن ست به مشکلات خواب آنها مربوط باشد. پس با اصلاح الگوی خواب کودکان می توان مشکلات تغذیه ای را نیز بهبود بخشید.

- دیر خوابیدن باعث کاهش میزان یادگیری کودکان می گردد. - دیر خوابیدن دختران باعث بیشتر شدن خطر ابتلا به پوکی استخوان در آنها می گردد.

توصیه‌ها و هشدارها

علائم و عوامل بروز کمبود ویتامین B12

ویتامین B12 برای سلامتی از اهمیت ویژه ای برخوردار است. این ویتامین گلبول قرمز سالم تولید و به بهبود عملکرد عصب ها کمک می کند. بنابراین مهم است که برنامه غذایی همه بخصوص خانم ها و خانم های باردار حاوی این ویتامین ویژه باشد. در این مطلب علائم و عوامل ایجاد کمبود این ویتامین را عنوان می کنیم. در صورت مشاهده آن ها تلاش کنید مصرف ویتامین B12 را بالا ببرید.

احساس خستگی می کنید

ویتامین B12 برای تولید DNA، عصب ها و گلبول های قرمز لازم و ضروری است. این ویتامین برای سلامت مغز و عملکرد دستگاه ایمنی نیز از اهمیت بالایی برخوردار است. ویتامین B12 همچنین در سوخت و ساز بدن و تبدیل مواد مغذی به انرژی نیز نقش موثری دارد. بنابراین اگر احساس خستگی زیادی می کنید و یا مغزتان آشفته شده است زمان آن رسیده ویتامین B12 بیشتری مصرف کنید.

گیاهخواران بیشتر در معرض کمبود ویتامین B12

اکثر منابع این ویتامین منابع حیوانی مانند تخم مرغ، غذاهای دریایی، گوشت ها و محصولات لبنی هستند. اگر این مواد غذایی را در برنامه غذایی تان نگنجانید خطر بروز کمبود ویتامین B12 افزایش پیدا می کند و این مسئله نیز به خستگی و سرگیجه منتهی می شود. اگر شما گیاهخوار هستید می توانید از مکمل استفاده کنید. همچنین لازم است که مواد غذایی غنی شده از این ویتامین مانند غلات غنی شده را بیشتر مصرف کنید.

سالمندان بیشتر در معرض خطر کمبود قرار دارند

همه افراد ممکن است در معرض کمبود این ویتامین قرار بگیرند اما خطر بروز این مشکل در بین افراد بالای ۵۰ سال به مراتب بیشتر است. به خاطر اینکه با بالا رفتن سن معده اسید کمتری تولید می کند و این مسئله منجر به کاهش جذب ویتامین B12 می شود. بنابراین لازم است که این افراد از مواد غذایی حاوی ویتامین B12 مانند محصولات لبنی و تخم مرغ بیشتر استفاده کنند. اگر مشکل جدی تر بود حتماً با پزشک مشورت کنید و در صورت لزوم مکمل دریافت کنید.

مصرف داروی ضد اسید معده احتمال کمبود را بالا می برد

بالا آمد اسید معده مسئله آزاردهنده ای است. به همین دلیل افرادی که از این مشکل رنج می برند داروی زیادی مصرف می کنند. اما مصرف دارو نیز مشکلات دیگری ایجاد می کند. چون این داروها مانع از ترشح اسید معده می شوند و همین امر جذب ویتامین B12 را با مشکل مواجه می کند. اگر شما هم داروی ضداسید معده مصرف می کنید و در عین حال احساس ضعف و خستگی یا سرگیجه دارید در خصوص احتمال کمبود ویتامین B12 با پزشکتان مشورت کنید. مصرف مکمل می تواند مشکل را برطرف کند.

کمبود ویتامین B12 شباهت زیادی به زوال عقل دارد

از آنجایی که با افزایش سن، بدن انسان اسیدهای معدی کمتری تولید می کند بدن نیز ویتامین B12 کمتری جذب می کند. به همین دلیل اکثر افراد بالای ۵۰ سال از کمبود این ویتامین رنج می برند و احساس خستگی و سرگیجه دارند. علاوه بر این اکثر افرادی که دچار کمبود ویتامین B12 هستند با اختلالات عصبی شبیه به علائم دمانس یا زوال عقل مواجه می شوند. در نتیجه اکثر افراد کمبود این ویتامین را با دمانس اشتباه می گیرند. اگر دچار اختلالات عصبی و ضعف شده اید به پزشک مراجعه کرده و آزمایش خون بدهید.

خانم های باردار و شیرده در معرض خطر

همه افراد به ویتامین B12 نیاز دارد اما برخی افراد مانند سالمندان نیاز بیشتری به این ویتامین دارند. به عقیده متخصصان هیچ رده سنی به اندازه خانم های باردار و شیرده نیازمند این ویتامین نیستند. این افراد به روزانه ۲/۸ میکروگرم ویتامین B12 نیازمند هستند. سوال اینجاست که این خانم ها چگونه باید میزان نیاز بدن خود را تأمین کنند؟ باید بدانید که تخم مرغ ۰/۶ میکروگرم و یک فنجان شیر گاو نیز ۱/۲ میکرگرم ویتامین B12 دارد. اما گوشت های قرمز مانند گوشت بوقلمون و گوشت گاو و همچنین ماهی قزل آلا همچنان مهمترین منابع این ویتامین هستند. خانم های گیاهخوار نیز باید ویتامین مورد نیاز خود را از طریق مصرف مکمل تأمین کنند.

مصرف الکل باعث کمبود می شود

مصرف نوشیدنی های الکلی باعث افزایش خطر بروز کمبود ویتامین B12 می شود. مصرف این قبیل نوشیدنی ها باعث بروز گاستریت یا تحریک معده می شود. افرادی که از این بیماری رنج می برد اسید کمتری نسبت به بقیه تولید می کنند و بدنشان در جذب ویتامین B12 دچار مشکل می شود. البته مشکل به همین جا ختم نمی شود. الکل باعث ایجاد اختلال در عملکرد کبد می شود. از آنجایی که این ویتامین در کبد ذخیره می شود مصرف الکل ممکن است باعث کاهش ذخیره ویتامین B12 شود.

خطر کم خونی

کم خونی یا کمبود گلبول های قرمز در هموگلوبین خون مسئله شایعی است. اما نوعی از کم خونی وجود دارد که خطرناک بوده و به کمبود ویتامین B12 مربوط می شود. این نوع کم خونی که آنمی پرنیسیوز نامیده می شود روی معده تأثیر می گذارد. بنابراین معده نیز در تولید پروتئینی که به جذب ویتامین B12 کمک می کند دچار مشکل شده و گلبول قرمز کافی تولید نمی شود. کم خونی پرنیسیوز اغلب یک بیماری ارثی است. بنابراین می توانید از والدین و پدربزرگ و مادربزرگتان در خصوص افرادی از فامیل که دچار چنین مشکلی بوده اند پرس و جو کنید. خبر خوب اینکه این بیماری قابل درمان است و معمولاً با تزریق یا مصرف مکمل B12 برطرف می شود.

قورت دادن آدامس چه عواقبی دارد؟

حتما شما هم از زمان کودکی هشدارهای مختلفی درباره مضرات قورت دادن آدامس شنیده‌اید و حتی بعضی‌ها گفته‌اند که آدامس ۷ سال در معده‌تان باقی می‌ماند! اما این حرفها چقدر واقعیت دارد؟

با اینکه معده شما نمی‌تواند آنطور که بقیه غذاها را تجزیه می‌کند آدامس را هم هضم کند، ولی دستگاه گوارش بدنتان می‌تواند آن را وارد فعالیت روده ها کند. این یعنی موقعی که دستشویی می‌روید همراه با بقیه چیزها از بدنتان خارج می‌شود. اینکه آدامسی که قورت داده اید تا ۷ سال در داخل معده تان باقی خواهد ماند، درست نیست. این گفته یک کذب محض است. البته بدین معنا هم نیست که هرچقدر دلمان بخواهد چنین کاری را انجام دهیم.

پزشکان می گویند که آدامس به گونه ای ساخته نشده که قابل خوردن باشد، اما در بخش های داخلی بدن تان هم انسدادی را به وجود نیاورده و باعث به هم چسبیدن اندام های داخلی شما هم نمی شود. اما قورت دادن یک آدامس خیلی بزرگ یا چند آدامس کوچک ممکن است دستگاه گوارش شما را مسدود کند. ین اتفاق خصوصا در مورد کودکان که اندازه این اندام ها در آنها کوچک تر است، باید مورد توجه بیشتری قرار گیرد. طبق یافته های دکتر لیزا گانجو، متخصص بیماری های معده و روده، در مرکز پزشکی لانگون در شهر نیویورک، آدامس مانند هر ماده خوراکی دیگری همان مسیر همیشگی را طی می کند با این تفاوت که کمی سخت تر جذب می شود.

این پزشک می گوید: اگر معده شما بتواند مواد غذایی ای چون یک استیک سفت را هضم کند، مطمئن باشید که از پس آدامس هم بر خواهد آمد.

آدامس از مواد طبیعی و مصنوعی (ضمغ آدامس یا رزین)، نگه‌دارنده ها، طعم‌دهنده ها و شیرین‌کننده ها ساخته شده است. بدن می‌تواند شیرین‌کننده ها مثل قند را جذب کند و اگر از آدامس های قنددار استفاده کنید، می‌تواند کالری خیلی زیادی وارد بدنتان کند. اما دستگاه گوارش بدن انسان قادر به هضم رزین آدامس نیست و آن را در دستگاه گوارش به حرکت مجبور می‌کند.

علت اینکه گفته می‌شود آدامس خود را قورت ندهید آن است که هر چند وقت یک بار و در مواردی خاص، بیماری‌هایی در بدن دیده شده اند که علت اصلی آنها، قورت دادن آدامس و چسبیدن آن به دستگاه‌های گوارشی بوده است؛ به طور مثال در موردی خاص، پسر بچه ۴ ساله‌ای که در طول هر روز بین ۵ تا ۷ آدامس را قورت داده بود، دچار بیماری شدیدی شد که پس از تحقیقات فراوان مشخص گردید در داخل بدن او توده ی بزرگی از آدامس های به هم چسبیده وجود دارد که سبب بیماری شده است.

علمی ـ فناوری

تولید بالابرنده اکتان سوخت با هدف بهسوزی بنزین در کشور

محققان یکی از شرکتهای فناور داخلی با حمایت پارک علم‌وفناوری استان چهارمحال و بختیاری، مرکز رشد دانشگاه شهرکرد و بنیاد نخبگان استان موفق به ثبت اختراع خود با عنوان بالابرنده اکتان سوخت شدند.

مریم جهان‌پور، رییس هیات مدیره این شرکت فناور و از دانش‌آموختگان ارشد رشته شیمی آلی در گفت‌وگو با ایسنا، اظهار کرد: بهسوزی بنزین و کاهش آلودگی محیط زیست از مزایای محصول بالابرنده اکتان سوخت است.

وی با اشاره به اینکه بالابرنده اکتان به سوخت یا بنزین اضافه می‌شود، تصریح کرد: با اضافه شدن این ماده، عدد اکتان بالا رفته و به تبع آن بهسوزی بنزین و کاهش آلودگی ناشی از سوخت را به همراه دارد.

جهان‌پور افزود: بهسوزی بنزین و تبدیل بنزین معمولی به بنزین سوپر در خودروها مانع از صدمه دیدن موتور اتومبیل می‌شود.

محقق طرح، وجود این محصول را باعث پیشرفت اقتصادی استان دانست و گفت: با اختراع این محصول نه تنها به واردات آن نیازی نیست؛ بلکه می‌توان آن را به کشورهایی همچون عراق و افغانستان نیز صادر کرد.

جهان‌پور خاطرنشان کرد: اگرچه انواع بالابرنده‌های اکتان سوخت وجود دارد؛ اما تولیدات شرکت ما آثار مخرب زیست‌محیطی نداشته و به صورت بیو و با درصد سولفور ناچیز هستند.

زبان مصنوعی ساخته شد

پژوهشگران کره‌ای با استفاده از نانولوله کربنی، گرافن و پروتئین استخراج شده از بدن انسان، موفق به ساخت زبانی مصنوعی شدند که حساسیتی ۱۰ هزار برابر نسبت به زبان طبیعی در چشیدن مزه‌ها دارد.

محققان دانشگاه ملی سئول موفق به ارائه یک زبان زیست الکترونیکی شدند که قادر است دو مزه شیرینی و شوری را از هم تفکیک کند. این دستگاه در واقع نوعی زبان مصنوعی است که قابلیت چشیدن دارد.

این زبان مصنوعی می‌تواند حساسیتی ۱۰ هزار برابر بیشتر از زبان طبیعی در تشخیص مزه شیرینی داشته باشد. این ویژگی موجب شده تا بتوان از این ابزار برای ساخت دستگاه‌های دقیق تولید و نظارت بر تولید مواد غذایی استفاده کرد.

برخی متخصصان معتقدند که این زبان مصنوعی قادر است با دقت و ظرافتی که دارد، جایگزین آزمایش غذا توسط انسان شود. یعنی دیگر نیاز نیست برای آزمایش غذا از مزه کردن انسان استفاده شود.

محققان برای تولید این زبان مصنوعی اطلاعات DNA را از پروتئین گیرنده‌های تست غذا استخراج کردند. آن‌ها روی گیرنده‌هایی متمرکز شدند که قادر به تشخیص شیرینی از شوری است.

این اطلاعات وارد یک سلول جداگانه شد؛ سلولی که روی سطح گرافن قرار دارد. یک نانولوله کربنی که هدایتی بالاتر از مس دارد، نقش انتقال دهنده جریان الکتریکی را به عهده دارد. زمانی که مزه مورد نظر در محیط وجود داشت، جریان روی گرافن تغییر کرده و ایجاد یک سیگنال الکتریکی می‌کند که نشان دهنده وجود عامل مزه در محیط است.

در حال حاضر در برخی از حسگرها از گرافن استفاده می‌شود. این گروه میزان تغییر جریان حاصل از حضور عامل مزه را اندازه‌گیری و از آن برای ساخت زبان مصنوعی استفاده کردند.

متخصصان این حوزه معتقدند که این زبان نسبت به حسگرهای چشایی که پیش از این ساخته شده، بهبودهای بسیاری داشته است. دو سال قبل، یک زبان مصنوعی ساخته شده که ۱۰۰ برابر حساس‌تر از زبان انسان است، اما این حسگر جدید از حسگر پیشین ۱۰۰ برابر حساس‌تر است. محققان معتقدند که این زبان به زودی می‌تواند مسیر خود را در کاربردهای تجاری و صنعت افزودنی‌های غذایی پیدا کند.

ساخت تلسکوپ غول پیکر در جزایر قناری

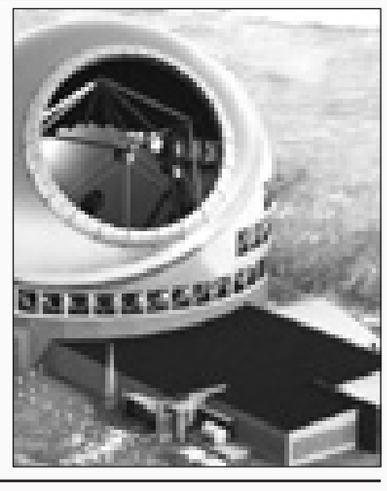

مخالفت بومی های هاوایی برای ساخته شدن یکی از بزرگترین تلسکوپهای جهان در این منطقه اخترشناسان را بر آن داشت که حالا به جزایر قناری فکر کنند.

به نقل از ساینس، از مدتها پیش اعتراضات مردمی در هاوایی به دلیل برنامه ریزی برای ساخته شدن تلسکوپ غول پیکر TMT آغاز شده و این مسأله به چالشی بزرگ برای اخترشناسان تبدیل شده است.

اکنون و درحالی که تصور می شود این اعتراضات پایانی نداشته باشد اخترشناسان به یک گزینه دیگر به عنوان محل قطعی ساخته شدن این تلسکوپ فکر می کنند: جزایر قناری متعلق به اسپانیا.

درصورتیکی که این امر تحقق پیدا کند باید شاهد نقل مکان برنامه ریزیها برای ساخته شدن تلسکوپ ۳۰ متری TMT از این قاره به قاره دیگری باشیم.

به جز بومیان هاوایی، فعالان زیست محیطی نیز مخالف ساخته شدن این تلسکوپ هستند.

ساخت این تلسکوپ ۱.۴ میلیارد دلار هزینه در بردارد و با توجه به بزرگی پروژه، برنامه ریزان آن از مدتها پیش بر روی گزینه های جایگزین مطالعات دقیقی انجام داده و اکنون به این نتیجه رسیده اند که جزایر قناری بهترین گزینه خواهد بود.

این تصمیم حدود یک سال پس از آن گرفته می شود که دادگاهی در هاوایی ساخت این تلسکوپ غول پیکر را غیرقانونی عنوان کرد.

البته برنامه ریزان پروژه این تلسکوپ همچنان به رایزنی ها برای ساخت آن در هاوایی ادامه می دهند اما امید چندانی ندارند.

فناوری فضایی در پایش گرد و غبار خاورمیانه به کار گرفته می‌شود

کارگاه آموزشی استفاده از فناوری فضایی در پایش خشکسالی و گرد و غبار در منطقه خاورمیانه با همکاری دفتر فضای ماوراء جو سازمان ملل متحد در تهران برگزار می شود.

این کارگاه بین المللی توسط سازمان فضایی ایران و با همکاری دفتر فضای ماوراء جو سازمان ملل متحد (UNOOSA) از ۱۵ تا ۱۹ آبان ماه جاری در تهران برگزار خواهد شد.

علاوه بر ارائه سخنرانی توسط متخصصان و تصمیم گیران این حوزه در سطح ملی و بین المللی، برگزاری نشستهای تخصصی به منظور شروع فعالیتهای جدید در موضوع کارگاه و تدوین گزارش نهایی کارگاه به سازمان ملل متحد، از دیگر برنامه های این کارگاه بین المللی است.

محورهای کارگاه شامل ۳ محور اصلی شامل پایش خشکسالی و گرد و غبار با استفاده از فناوری فضایی، پیشرفتهای فناوری فضایی و ظرفیت سازی، آموزش و همکاریهای منطقه ای و بین المللی در این بخش خواهد بود.

در بخش پایش خشکسالی و گرد و غبار با استفاده از فناوری فضایی موضوعات مربوط به خشکسالی، گرد و غبار، طوفانهای خاک و شن و نیز مدلسازی آن به کمک فناوری فضایی مطرح می شود.

در بخش پیشرفتهای فناوری فضایی نیز موضوع فناوری فضایی از جمله انواع ماهواره های کوچک تا Cube و سنجنده های مختلف در کمک به مدلهای پایشی پرداخته می شود. به عبارت دیگر دستاوردهای مرتبط با طراحی و ساخت سنجنده و ماهواره و دیگر زیرساختهای فضایی به منظور پایش خشکسالی و گرد و غبار در این بخش ارائه خواهد شد. اهمیت و ضرورت ظرفیت سازی، آموزش و همکاریهای منطقه ای و بین المللی از دیگر محورهای این کارگاه آموزشی است.

رباتی که خودرو را به پارکینگ می‌برد

برای اولین‌بار در جهان مجموعه پارکینگ رباتیک هوشمند با هدف انتقال خودرو از جایگاه مخصوص تا پارکینگ طبقاتی رونمایی شد.

به گزارش ایسنا و به نقل از دیلی‌میل، این پارکینگ رباتیک چند قسمت مجزا دارد که بوسیله واحد پردازش مرکزی کنترل می‌شود. این سامانه می‌تواند خودروهای پارک شده در محل تعیین شده مخصوص را شناسایی، حمل و به پارکینگ منتقل کند.

فرایند انتقال خودرو از محل پیاده شدن راننده به محل پارک حداکثر ۱۰ دقیقه طول می‌کشد.

مهمترین ویژگی این پارکینگ هوشمند، ظرفیت سه برابری در مقایسه با پارکینگ‌های طبقاتی معمولی است.

سیستم پارک رباتیک در ساختمان‌های اداری بزرگ یا مراکز تجاری و هتلها این امکان را به رانندگان می‌دهد تا برای پارک خودرو نیازی به ورود به پارکینگ نداشته باشند و فقط کافیست از خودروی خود در جایگاه مشخص تعیین شده پیاده شوند.

دیگر ویژگی این سامانه تطبیق‌پذیری با محدودیت‌های ساختمان و استفاده از فضاهای غیرقابل استفاده به عنوان پارکینگ است.

لامپ زنده‌ای که دی‌اکسید کربن هوا را می‌بلعد

شیمی‌دانان فرانسوی برای اولین‌بار با تلفیق تکنولوژی و طبیعت موفق به ساخت لامپ جاذب دی‌اکسید کربن موجود در هوا شدند.

به گزارش ایسنا و به نقل از اینهبیتت، لامپ زیستی جدید که قابل استفاده در خیابان و پارکینگ است، همزمان با روشنایی محیط اطراف، گاز دی‌اکسید کربن را با استفاده از ریزجلبک‌های زنده موجود در مخزن جذب می‌کند.

انرژی مورد نیاز برای روشنایی این لامپ شگفت‌انگیز از فعالیت فوتوسنتز جلبک‌ها تامین می‌شود. همچنین جلبک‌ها نیز برای زنده ماندن از گاز دی‌اکسید کربن موجود در هوا استفاده می‌کنند.

محققان فرانسوی پس از آزمایش میزان کارایی لامپ زیستی دریافتند که هر لامپ در طول دوره زمانی یک ساله حداقل یک تن کربن را از هوا جذب می‌کند. این مقدار معادل فعالیت ۱۵۰ تا ۲۰۰ درخت در یک سال است.

محققان فرانسوی معتقدند که موافقت دولت و تامین بودجه برای تولید انبوه این لامپ، قطعا یک روش کارآمد برای مقابله با پدیده گرمایش زمین خواهد بود.

ایران
پنجشنبه –سیزدهم آبان‌ماه ۱۳۹۵ – سال نوزدهم – شماره ۴۱۳۸

۱۳ آبان؛ روز مبارزه با استکبار جهانی

اسناد تاریخی از خباثت‌های سفارت آمریکا در ایران

هادی‌اسفندیاری

مرکز اسناد انقلاب اسلامی اسناد تاریخی از خباثت‌های سفارت آمریکا در ایران را منتشر کرد.

به گزارش پایگاه اطلاع رسانی مرکز اسناد انقلاب اسلامی؛ ۱۳ آبان سال ۱۳۵۸ سفارت امریکا در تهران توسط "دانشجویان پیرو خط امام" تسخیر شد و امام خمینی(ره) ضمن قدردانی از این حرکت ، آن را " انقلاب دوم" نامیدند. از همان ابتدا این حرکت خودجوش مردمی به تسخیر لانه جاسوسی موسوم شد که در کوتاه‌ترین عبارت، اصلی‌ترین هدف دانشجویان پیرو خط امام و ملت ایران را بیان می کرد.

در واقع تسخیر لانه جاسوسی نشان‌دهنده حقیقت مهمی است که این واقعه بی‌بدیل در بستر "حافظه تاریخی یك ملت" شکل گرفته است، حافظه‌ای که امریکا در تاریك‌ترین نقطه آن قرار داشت و با انفجار نور انقلاب اسلامی، نیاز به از بین بردن این نقطه تاریك بیش از پیش احساس می‌شد. بی شك تمام خیانت‌های شیطان بزرگ علیه مردم ایران بدون داشتن پایگاهی که مرکز همه‌جانبه‌ای برای اجرای نقشه‌های امریکا باشد، امکان‌پذیر نبود. از همین رو واکاوی نقش سفارت امریکا در سال‌های متمادی؛ هویت اصلی این جاسوسخانه امریکا را آشکار می‌سازد و تسخیر آن سندی بر ضمانت حفظ و تداوم انقلاب اسلامی ایران است.

سفارت امریکا؛ ستاد عملیات کودتای ۲۸ مرداد

کودتای ۲۸ مرداد سال ۱۳۳۲ که با همکاری سرویس‌های اطلاعاتی انگلیس و امریکا طراحی و اجرا شد منجر به سرنگونی دولت مصدق و بازآفرینی قدرت دیکتاتوری محمدرضا پهلوی بود. در این کودتای ننگین که عمیقا به منظور مقابله با خواست و اراده مردم ایران صورت گرفت؛ سفارت امریکا و شخص سفیر یعنی "لوئی هندرسن" نقش بسزایی داشت.

در جلسه‌ای که در دفتر وزیر امور خارجه امریکا تشکیل شد تصمیم نهایی برای آغاز عملیات سرنگونی مصدق موسوم به" عملیات آژاکس" اتخاذ شد. در این جلسه ، علاوه بر جان فاستر دالس وزیر امور خارجه و آلن دالس رئیس سازمان سیا؛ چارلز ویلسون وزیر دفاع، هندرسن سفیر امریکا در ایران و کیم روزولت که مأموریت اجرایی طرح بر عهده او بود حضور داشتند.

در واقع حضور هندرسن سفیر امریکا از آن جهت حائز اهمیت است که سفارتخانه او ستاد اجرایی عملیات کودتا بود بطوری که کیم روزولت مراحل کودتا را مستقیماً از سفارت آمریکا در تهران هدایت و اجرا می کرد. [۲] از طرف دیگر لوئی هندرسن نه تنها با انگلیسی‌ها رابطه خوبی داشت بلکه بطور قابل توجهی "محرم راز" محمدرضا پهلوی بوده است، تا جایی که او را به براندازی مصدق تشویق می کرد. این واقعیت بعد از انجام کودتا به خوبی نمایان شد بطوری که هندرسن و آلن دالس به خاطر خدماتشان در تهیه و اجرای طرح کودتا هر کدام مبلغ یك میلیون دلار از محمدرضا پهلوی پاداش دریافت کردند.

سفارت امریکا و حمایت از رژیم دیکتاتور پهلوی

بعد از کودتای ۲۸ مرداد که دوران اختناق و استبداد بطور بی‌بدیلی از سر گرفته شد، ایالت متحده حامی بی‌چون و چرای سلطنت پهلوی بود؛ تا جایی که رژیم پهلوی را ژاندارم خود در منطقه خاورمیانه می‌دانست و ایران را جزیره ثبات قلمداد می کرد. البته که هدف اصلی او حفظ منافع خود برای غارت منابع منطقه بود ولی نیل به این هدف بدون حمایت بی‌قید و شرط از استبداد پهلوی امکان‌پذیر نبود.

به همین جهت در اسناد به ثبت رسیده از سفارت امریکا آمده است: «در خلیج فارس ما می‌خواهیم در عین حالی که از دسترسی خود به منطقه و نفت آن حفاظت می کنیم، نفوذ شوروی و کشورهای افراطی عرب را مهار کنیم. ما همکاری منطقه‌ای برای امنیت را به سرکردگی ایران و عربستان سعودی ترغیب می کنیم و تجهیزات و خدمات دفاعی را به مقادیر زیاد به کشورهای دوست می‌فروشیم.» سفارت امریکا نیز در زمینه گسترده‌تر شدن سلطه امریکا و وابستگی رژیم پهلوی به حمایت‌های امریکا نقش بسزایی ایفا کرد. گزارشات سفارت نه تنها خط حمایتی را در جهت منافع امریکا دنبال می کرد بلکه آن را تا جنایت‌های رژیم پهلوی علیه مردم هم امتداد می‌داد و از هیچگونه حمایتی دریغ نمی کرد. در یك سند از گزارش سفارت آمریکا به وزارت خارجه آمده است: « شاه از نظر ما مناسب‌ترین فرد برای هدایت ملت ایران به سوی یك سیستم دموکراتیك است و خشونت علیه مخالفان شاه ، موجب شکوفایی دموکراسی خواهد شد.» این سند به خوبی گویای آن است که امریکا یك لحظه هم دست حمایت از سر رژیم پهلوی برنداشت و سیاست‌های حقوق بشر کارتر هم بهانه‌ای برضد مردم ایران و در مقابله با انقلاب اسلامی بود.

فعالیت جاسوسان سیا به عنوان کارمندان سفارت

نقش برجسته اطلاعاتی و جاسوسی سفارت آمریکا در همه ابعاد را باید در نامگذاری روز ۱۳ آبان تحت عنوان " تسخیر لانه جاسوسی" جستجو کرد. این واقعیت تا جایی است که سفارت امریکا جایگزینی بهتر از ایران برای فعالیتهای جاسوسی خود در منطقه مدنظر نمی گیرد. در یك سند سرّی سفارت امریکا در تاریخ ۵ آوریل ۱۹۷۷ آمده است: « ایران که در یك موقعیت استراتژیکی قرار گرفته ، به نوبه خود برای ما یك سری سایت‌های اطلاعاتی و تاسیسات مخابراتی فراهم می کند که به آسانی جایگزینی برای آنها یافت نمی‌شود.»

این در حالیست که سفارت فقط به موقعیت جاسوسی خود در ایران بسنده نکرد و فعالیت‌های گسترده‌تر اطلاعاتی امریکا علیه دیگر کشورها را پوشش می‌داد. در بخشی از سند دیگری با عنوان خیلی محرمانه؛ چنین آمده است : « تأسیسات واقع در خاك ایران به ما این امکان را داده تا پیروی شوروی از قرارداد منع آزمایشات هسته‌ای را تحت نظر قرار دهیم.»

بخش اعظمی از نقش جاسوسی سفارت امریکا را می‌توان در حضور عمده نیروهای اطلاعاتی سیا در این جاسوسخانه مشاهده کرد. تا جایی که خود مسئولین سفارت از حضور عمده افسران CIA در تهران ابراز نگرانی می کنند و با حساسیت بالایی در پی ایجاد پوشش شغلی برای آنان هستند. در سند شماره ۸۹۳۳ به این واقعیت اشاره ویژه دارد: « با موقعیتی که در اختیار داریم به این مضمون که ما با یك سابقه روشن و پاك تحت پوشش SRF این مأموریت را آغاز می کنیم. اما با در نظر گرفتن حساسیت بسیار شدید محلی نسبت به هر گونه اشاره از فعالیت CIA انتخاب بهترین پوشش تا آنجایی که برای ما مقدور است از اهمیت فوق العاده ای برخوردار است. بنابراین عنوان‌های دبیر دوم و دبیر سوم برای این دو مقام مسئول جای هیچگونه سؤال و ابهامی را باقی نمی گذارد. ما باید آن را داشته باشیم.» حضور این تعداد SRF یا همان "افسران اطلاعاتی سیا" به حدی غیرمعمول است که در ادامه همین گزارش؛ مسئولین سفارت از این روند و امکان اختلال در برنامه‌ها ابراز نگرانی می کنند: « ما کوشش می کنیم که اطلاعات نسبت به مأموریتهای SRF را به داخل سفارت محدود کنیم. من تصور میکنم لزومی ندارد که به وزارت یادآوری نمایم که مسئله قدیمی و در ظاهر غیرقابل حل انتصاب کارمندان SRF ناگزیر پیچیده خواهد شد و تا حدودی سبب تضعیف کوشش‌های پوشش محلی ما خواهد شد و کوشش‌های ما در این مورد تأثیری نخواهد داشت.»

تلاش برای ایجاد انحراف در مسیر انقلاب اسلامی

در جریان انقلاب اسلامی ایران، امریکا که منافع خود را از دست‌رفته می‌دید نه تنها از تلاش‌هایش برای اجرای کودتا دریغ نمی کرد؛ بلکه همزمان به دنبال ایجاد انحراف در مسیر نهضت اسلامی مردم ایران بود. در همین راستا سفارت امریکا در ارتباط با گروه‌های میانه‌رو و گاه مخالف رهبری مذهبی انقلاب اسلامی؛ سعی در تبادل اطلاعاتی و ارتباطات طرفینی داشت. در همین زمینه جیمز بیل در کتاب خود می‌نویسد: «سفارت، وسیله‌ای برای فراهم کردن گزارشهای امنیتی بوده و چند تن از کارمندان آن مأموران سیا بوده‌اند و این سازمان به ایرانیان میانه‌رویی که در دولت پس از انقلاب تصدی داشته‌اند اطلاعات می‌داده است.»

در آستانه پیروزی انقلاب اسلامی سولیوان سفیر وقت امریکا در ایران از طرفی اقدام به حمایت و حفظ ارتباط با بختیار می کند و از طرف دیگر رابطه خود را با بازرگان تداوم می‌بخشد و به عمق این ارتباط اینچنین اشاره می کند: « بازرگان و وزیران او تاکید کردند که علاقمند به ادامه چنین روابطی با آمریکا هستند و ما با اطمینان اقداماتی در جهت تعیین حدود همکاری خود با دولت جدید ایران در سطوح مختلف به عمل آوردیم.»

اما سفارت امریکا برای جاسوسی و ایجاد انحراف در انقلاب به همین میزان بسنده نکرد و با شناسائی عناصر و اطرافیان امام خمینی(ره) سعی در رسیدن به اهداف اصلی خود داشت. در یك سند سرّی از اسناد سفارت امریکا از تماس مأمور سیاسی سفارت با شخصی به اسم روغنی اشاره می کند که ضمن دریافت اطلاعاتی مهم درباره او اشاره می کند: « وی به علت رابطه اش با [امام] خمینی میتواند منبع اطلاعاتی مفیدی از اطرافیان [امام] خمینی باشد.»

علاوه بر این، سفارت امریکا با در اختیار داشتن نفوذی‌هایی در درون نظام اسلامی به مهم‌ترین تصمیمات نظام انقلابی دست یافته بود. در اسناد لانه جاسوسی اسامی افراد مختلفی از جمله عباس امیرانتظام، مقدم‌مراغه‌ای، بنی‌صدر و ... به چشم می‌خورد که حاکی از برنامه‌ریزی بلندمدت امریکا برای ضربه زدن به ایران بود. در همین رابطه "تام اهرن" رئیس ایستگاه سیا در تهران در بازجویی‌هایش توسط دانشجویان پیرو خط امام(ره) درمورد رمز "اس.دی.پلاد" می گوید: « او همان آقای امیرانتظام است که با "جرج سیك" در ارتباط بود. او یکی از مقامات رسمی دولت بازرگان است که دو جلسه توجیهی اطلاعاتی درمورد مقامات ارشد دولت بازرگان با افسران سازمان سیا ترتیب داد.» در سند سری شماره ۱۰۶۷۲۹ زوایای پنهان ملاقات امیرانتظام با "جرج کیو" افسر سابق سیا فاش شده است.

براساس اسناد به دست آمده از سفارت آمریکا در تهران، مقدم مراغه‌ای با نام رمزی " اس.دی. پروب/۱ " اطلاعات مهمی را در اختیار سیا قرار می‌داد. در یکی از این اسناد آمده است: « بسیار احساس خوشوقتی می کنیم که "اس.دی.پروب/۱" موقعیت منحصر به فردی دارد که گزارش‌هایی از مجلس خبرگان را که بسیار مورد علاقه تحلیلگران ماست می‌دهد. آنها از دریافت گزارش‌ها درباره این موضوع استقبال می کنند.»

مهم‌تر از همه این مسائل آنکه ردپای امریکا در اغتشاشات و آشوب‌های کشور دیده می‌شود بطوری که طبق اسناد کشف شده از لانه جاسوسی؛ حزب خلق مسلمان توسط آمریکا سازماندهی و حمایت می‌شد و رحمت‌الله مقدم مراغه‌ای تمام جلسات بحث آن را به شیوه دلخواه آمریکا اداره می کرد و گزارش جلسات سران و گردهمایی‌های عمومی آن را در اختیار عوامل جاسوسی سفارت آمریکا در تهران قرار می‌داد و آنها این گزارش‌ها را به نقل از او به مرکز سیا در آمریکا مخابره‌می کردند.

نقش سفارت آمریکا در فراری دادن سران رژیم پهلوی

یکی از مهم‌ترین کارکردهای سفارت امریکا بعد از انقلاب اسلامی متواری ساختن سردمداران رژیم پهلوی بود. این خادمین امریکا به عنوان خائنین به ملت ایران استحقاق هرگونه محاکمه و دادگاهی را داشتند تا از جنایت‌های وحشتناك رژیم پهلوی پرده بردارند. در حالی که این امر از حقوق حقّه و خواسته اصلی ملت انقلابی ایران بود، سفارت امریکا در اقداماتی علیه خواست عمومی مردم ایران اقدام به فراری دادن دوستان خود و دشمنان ملت کرد.

در سندی به تاریخ پنجشنبه ۳۱ تیرماه ۵۸ درباره درخواست پناهندگی فرمانده نیروی دریایی ارتش رژیم پهلوی آمده است: « حبیب اللهی که فرمانده دریایی ایران در طول دو سه سال آخر رژیم شاه بوده است اخیرا با استفاده از یك پاسپورت ایرانی با نام مستعار از کشور خارج شده و هم اکنون در فرانکفورت به سر می برد. اطلاع یافتیم که حبیب اللهی فرم درخواست ویزای NIV را در کنسول آمریکا با استفاده از نام مستعارش در پاسپورت پر کرده است و قصد دارد به خانواده اش در ویرجینیا بپیوندد و ترجیح می‌دهد که ویزا را با نام اصلی خود دریافت کند. دریاسالار حبیب اللهی از جانب بسیاری از مقامات رسمی دولت ایالت متحده که در طول این چند سال با وی کار می کرده‌اند به خوبی شناخته شده و مورد علاقه است.

نقش سفارت در پناهندگی دیکتاتور پهلوی

پناه دادن رسمی ایالات متحده به محمدرضا پهلوی به عنوان خائن اصلی به ملت ایران نشان‌دهنده حمایت بی‌دریغ شیطان بزرگ از دیکتاتور سابق بود. سفارت امریکا در ایران با زمینه‌سازی و تشریح جریانات درون انقلاب اسلامی به خوبی راه‌حل این موضوع را پیشنهاد می‌دهد و عناوین عوامفریبانه‌ای مثل حقوق بشر را برای این خیانت بزرگ به کار می‌برد. گزارشگر سفارت امریکا در سندی سرّی به وزارت خارجه امریکا می‌نویسد: «من تغییرات چندانی در اعمال مقامات رسمی و مردم ایران نسبت به آمدن شاه به ایالت متحده با آنچه که در اواخر ژوئیه گذشته برایتان فرستادم مشاهده نکرده‌ام. روابط ما فقط به آرامی پیش میرود و تازه به آن اندازه نیست که بخواهد با وارد شدن شاه از بین برود.» اما مأمور سفارت که از بدبینی مردم نسبت به این موضوع به خوبی آگاه است در ادامه می‌افزاید: « در حال حاضر روحانیون در قدرت هستند و من می ترسم که اگر ما اقدامی درباره شاه انجام دهیم جوّ عمومی بدتر شود؛ زیرا [امام] خمینی در هفته گذشته در مصاحبه اش با اوریانا فالاچی با لحن خیلی شدیدی شاه را به عنوان یك فرد خائن که ۵۰ سال جنایت کرده محکوم کرد و گفت باید به کشور برگردد.»

به همین جهت برای پوشش به این اقدام امریکا پیشنهاد ویژه‌ای می کند: « من فکر میکنم که اگر شخص شاه به عنوان مریضی به آمریکا بیاید، آمدنش اثر چندانی در عکس العمل مردم ایران نخواهد داشت اگر ما او را به صرف برخورداری از "حقوق بشر" بپذیریم احتمال می‌رود موضع دفاعی ما هم بهتر شود.»

همچنین سفارت امریکا که گویا از عواقب این کار آگاهی دارد، برای پیشگیری از به وجود آمدن تنش‌های احتمالی به راهکار خود اشاره می کند و می‌نویسد: « اگر ما قصد پذیرفتن شاه را حتی برای مدت کوتاهی هم داریم بایستی موضوع را به آرامی با دولت ایران فورا در میان بگذاریم که این موضوع از اهمیت زیادی برخوردار است. اگر ما بخواهیم چنین کاری را انجام دهیم و اگر آمدن شاه به آمریکا فوری است بهترین وسیله برای جستجوی راه مذاکره با دولت ایران این است که سایروس ونس موضوع را با یزدی، زمانی که او را در سوم اکتبر می بیند در میان بگذارد.»

اقدام امریکا در پناهندگی محمدرضا پهلوی که آتش خشم ملت انقلابی ایران را شعله‌ور کرد ناگزیر به سفارت امریکا کشیده شد. به طوری که یکی از محققین امریکایی با حمایت منطقی از ماجرای تسخیر سفارت امریکا می‌نویسد: « از نظر ایرانی‌ها، دادن اجازه ورود شاه به ایالت متحده ، شاهدی روشن و مسلّم بر این توطئه کلی در جهت تضعیف و نهایتا براندازی ایران بود.»

ایران که در تاریخ خود تجربه خیانت امریکا در کودتای ۲۸ مرداد و بازگرداندن محمدرضا پهلوی را داشت برای تکرار نشدن حوادثی مشابه دست به تسخیر لانه جاسوسی امریکا زد تا جایی که از ایران می‌نویسد: « از دیدگاه ایرانیان گروگان گرفته شدن دیپلمات‌های آمریکایی قابل توجیه است، چرا که پیشگیری از تجاوز آشکار به قوانین بین‌الملل و اقدام به تصمیم‌گیری و شاید کمك به یك کودتای شوم دیگر توسط دولت امریکا به شمار می‌آمد.»

بررسی نقش ویژه سفارت در خیانت‌های امریکا علیه ایران؛ به خوبی وجه‌تسمیه تسخیر لانه جاسوسی در ۱۳ آبان ۵۸ را نمایان می کند. این تسخیر که به تعبیر سولیوان " دوران تحقیر ملی امریکا بود که در تاریخ نظیر آن دیده نشده است" ، برآیند همه اقدامات امریکا بود که توسط سیاستمدارانش تولید و به دست سفارت امریکا فرآوری می‌شد.

اخبار

رئیس سازمان بهزیستی استان قم:

خیران نذری ها را به خانواده های نیازمند هدیه کنند

رئیس سازمان بهزیستی استان قم گفت: خیران بخشی از نذری ها را برای خدمت رسانی به خانواده های نیازمند هدیه کنند تا بتوان نیازهای خانواده های زیر پوشش بهزیستی قم را تامین کرد.

رضا سلیقه با اشاره به اینکه مردم خداجوی استان قم همیشه بازوی توانمند نیازمندان بوده اند، اظهار داشت: خیران در تمام عرصه ها با کمک های خویش توانسته اند گره از مشکلات آنان بردارند از این رو هدیه کردن نذری های عزای امام حسین(ع) برای خانواده های نیازمند تبعات مثبتی دارد رئیس سازمان بهزیستی قم افزود: هیات های عزاداری می توانند کمک های مالی و غیرمالی خویش را به اداره کل بهزیستی استان قم برای خدمات رسانی به نیازمندان هدیه کنند تا به دست نیازمند واقعی برسد چراکه خیر دنیا و آخرت دارد.

وی به مشارکت های مردمی در توانبخشی خانواده های نیازمند اشاره کرد و گفت: مشارکت های مردمی برای ایجاد فرصت های شغلی، توانمندسازی مددجویان، فراهم کردن زمینه حرفه آموزی مددجویان، پرداخت تسهیلات کم بهره اشتغالزایی به معلولان، مددجویان و کارفرمایان و امکانات مورد نیاز معلولان هزینه می شود.

سلیقه ادامه داد: کمک های مردمی در گذشته برای خرید زمین، احداث ساختمان، تجهیز وسایل توانبخشی، کمک هزینه جهیزیه، مسکن مهر، پوشاک، درمان و داروهای ضروری، مواد غذایی و لوازم خانگی مورد نیاز مددجویان صرف شده است.

وی بیان داشت: بیشترین نیاز مددجویان بهزیستی در مرحله اول خرید مسکن و پرداخت قسط های خانه و در مرحله بعدی دارو و خرید جهیزیه است. رئیس سازمان بهزیستی قم با اشاره به کمک های خیران اظهار داشت: خانواده هایی که دارای چند معلول هستند از نظر مالی دچار مشکل هستند از این رو می توان از نذری های خیران برای خرید تجهیزات و سایر امکانات بهره برد.

سلیقه گفت: دولت یارانه ای برای نگهداری هر معلول به خانواده های زیرپوشش سازمان بهزیستی واریز می کند این در حالی است که نیازمند توسعه مراکز مختلف از جمله توانبخشی، نگهداری و خدمات رسانی به معلولان در استان با کمک های خیران هستیم.

به گفته وی، در ۶ ماهه نخست امسال بیش از ۲ میلیارد ریال ، میزان مشارکت های مردمی استان قم بوده است.

رئیس اداره امور زائران غیر ایرانی آستان مقدس قم خبرداد؛

افزایش ۴۲ درصدی حضور گردشگران خارجی در حرم حضرت معصومه(س)

رئیس اداره امور زائران غیر ایرانی آستان مقدس حضرت معصومه(س) گفت: حضور گردشگران از سراسر جهان در حرم کریمه اهل بیت(ع) در مهرماه امسال نسبت به مدت زمان مشابه در سال گذشته ۴۲ درصد افزایش یافته است.

کمال ثریا اردکانی روز چهارشنبه در گفت و گویی با اشاره به افزایش چشمگیر گردشگران فرانسوی عنوان کرد: علاوه بر تحولات بین المللی و منطقه ای به خصوص مسائل ترکیه، بحث اطلاع رسانی به راهنمایان تور در خصوص چگونگی پذیرش گردشگران از سوی حرم مطهر، تشریح ملاحضات و قوانین میزبانی از گردشگران در حرم بانوی کرامت برای آژانس ها و راهنمایان گروه ها، بازدید آژانس‌های مسافرتی اروپایی از حرم مطهر در چند ماه گذشته و قرار دادن این مکان مقدس در لیست اماکن مورد بازدید گردشگران، همکاری با آژانس ها و مشخص کردن محدوده زمان پذیرش و میزبانی از گردشگران از جمله دلایل افزایش آمار گردشگران می باشد.

وی ادامه داد: غالب گردشگران ضمن ابراز خوشحالی جهت بازدید از این فضای معنوی، ابراز می دارند که نگرش آنان در خصوص اسلام و ایران به نسبت قبل از سفر کاملا دگرگون شده و بیشتر با مقام و منزلت زن در اسلام آشنا شده اند، هم چنین برخی از گردشگران در هنگام حضور در حرم بانوی کرامت متاثر می شوند.

ثریا اردکانی در پایان با بیان این که باید توجه داشت که حرم مطهر یک مکان زیارتی است افزود: از راهنمایان گروه ها به جهت همکاری در خصوص رعایت شئون این مکان مقدس صمیمانه تشکر و قدردانی می کنیم و امیدواریم که شاهد افزایش همکاری راهنمایان تور در خصوص رعایت نکات مربوط به این حرم مطهر باشیم.

در جلسه بنیاد قم پژوهی مطرح شد؛

سایه ارابه مرگ بر سلامتی مردم قم

جلسه این هفته بنیاد قم پژوهی به مسئله موتورسیکلت سواران و معضلاتی که برای شهر قم به وجود آورده‌اند اختصاص داشت.

«موتورسیکلت‌ها اورژانس قم را زمین‌گیر کرده‌اند»، «وضعیت موتورسیکلت‌ها در قم به بحران رسیده است»، «موتورسیکلت‌سواران عامل ۵۱ تصادف در روز هستند»، «هر ساعت، دو موتورسیکلت‌سوار در قم تصادف می کنند»، «مرگ ماهانه سه نفر در صحنه تصادفات موتورسیکلت‌ها در قم» این‌ها بخشی از درد دل‌های مهدی فراهانی، معاون مرکز مدیریت فوریت‌های پزشکی استان قم با قدیمی‌های اهل قم در جلسه هفتگی بنیاد قم‌پژوهی است که شامگاه سه‌شنبه در مجتمع آموزش عالی طلوع مهر برگزار شد معاون اورژانس قم در این جلسه درد دل‌هایی را با قم‌پژوهان مطرح کرد که به گفته خودش بارها در جلسات مختلف آن‌ها را فریاد زده اما گاهی مسئولان رده بالا به راحتی به او می گویند که کاری نمی‌شود انجام دادوی با اشاره به اینکه معضل موتورسیکلت سواران مشکلی است که تمام خانواده‌های قمی به نوعی با آن درگیر هستند، اظهار داشت: در استان قم این موضوع به بحران تبدیل شده است.

فعالیت ۴۰ پایگاه اورژانس در قم

وی با اشاره به اینکه اورژانس ۱۱۵ در قم ۴۰ پایگاه زمینی و یک پایگاه هوایی دارد، افزود: از نظر استانداردها باید به ازای هر ۵۰ هزار نفر یک پایگاه شهری و به ازای هر ۲۵ کیلومتر جاده یک پایگاه روستایی داشته باشیم.

به گفته فراهانی، استان قم از نظر تعداد پایگاه‌ها به تناسب جمعیت و وسعت وضعیت خوبی دارد اما نکته اینجاست که خدمت‌رسانی‌های اورژانس قم تنها به استان محدود نمی‌شود بلکه یک کار ملی است وی افزود: اورژانس قم ۳۰۰ نیروی متخصص بحث اورژانس، یک دستگاه اتوبوس آمبولانس و ۱۰ دستگاه موتورلانس همچنین یک دستگاه بالگرد برای شرایط خاص دارد. معاون اورژانس قم با اشاره به اینکه حتی کسانی که تلفن را پاسخ می‌دهند در مرکز اورژانس کارشناس پرستاری هستند، اضافه کرد: این افراد همزمان که خودروی آمبولانس را به صحنه می‌فرستند، با راهنمایی‌های خود تلاش در کنترل اوضاع دارند اما معمولاً کسانی که با اورژانس تماس می گیرند در شرایط روحی خوبی نیستند و از این راهنمایی‌ها به خوبی استفاده نمی کنند وی با اشاره به رشد عجیب مأموریت‌های اورژانس ۱۱۵ در استان قم اظهار داشت: در سال ۹۴ مأموریت‌های اورژانس قم نسبت به سال قبل رشد ۱۳ درصدی داشت و در سال ۹۵ این رشد به ۲۰ درصد رسیده است.

روزانه ۲۵۰ مأموریت اورژانس

به گفته فراهانی در حال حاضر اورژانس قم روزانه ۲۵۰ مأموریت دارد که ۶۸ درصد آن به موتورسیکلت‌سواران مربوط می‌شود و گرفتاری موتورسیکلت‌ها موجب شده اورژانس نتواند در دیگر مأموریت‌ها به موقع حاضر شود.

آن‌طور که وی می‌گوید در سال ۹۱ در استان قم ۱۸ هزار و ۶۴۵ تصادف صورت گرفته که ۱۲ هزار ۹۵۲ تصادف به موتورسیکلت‌ها مربوط می‌شده یعنی ۶۹ درصد. در این سال موتورسیکلت‌ها موجب مجروح شدن ۱۵ هزار نفر، کشته شدن ۲۳ نفر سر صحنه تصادف و کشته شدن ۸۱ نفر در بیمارستان شده‌اند. در سال ۹۲ هم ۲۰ هزار تصادف صورت گرفته که ۶۲ درصد مربوط به موتورسیکلت‌ها بوده و ۱۸ نفر در این تصادفات در صحنه و ۷۵ نفر در بیمارستان جان داده‌اند. در سال ۹۴ هم ۲۰ هزار مورد تصادفات پیش آمده که ۶۴ درصد به موتورسیکلت سواران مربوط شده که موجب کشته شدن ۹۰ نفر شده است. در سال ۹۴ هم ۲۲ هزار تصادف رخ داده که موجب کشته شدن ۹۲ نفر شده است. در هفت ماهه ابتدایی سال جاری هم ۱۵ هزار تصادف رخ داده که ۱۰ هزار و ۷۰۰ تصادف به موتورسیکلت‌سوارها مربوط می‌شده و از این تعداد فقط ۲۱ نفر سر صحنه جان خود را از دست داده و ۱۲ هزار نفر مجروح شده‌اند. ضمن اینکه آمار کشته شدگان در بیمارستان هنوز اعلام نشده است.

ارابه مرگ را بشناسانیم

وی با اشاره به اینکه این حجم از کار برای نیروهای اورژانس هم مشکلات بسیاری به وجود آورده گفت: استاندارد مأموریت یک دستگاه خودروی اورژانس در کلان شهرها هشت مأموریت در روز است اما در قم به ۱۵ مأموریت هم می‌رسد که هر مأموریت بین یک ساعت تا یک ساعت و نیم زمان می‌برد. معاون اورژانس قم معتقد است درمان این مشکل راهی جز اجماع دستگاه‌های فرهنگی و آموزشی برای فرهنگ‌سازی در زمینه موتورسیکلت‌سواری ندارد. حتی اگر لازم است صدا و سیما باید فجایعی که توسط موتورسیکلت‌ها هر روز رقم می‌خورد را به تصویر بکشد تا مردم بدانند این وسیله چه تهدیدی برای جان عزیزانشان است وی بیان اینکه اورژانس قم در حال تأسیس یک پایگاه مستقل برای اورژانس هوایی است ابراز داشت: به اذعان فرماندهان پلیس راه و راهور، راه‌اندازی امداد هوایی در قم موجب کاهش تلفات در جاده‌های مواصلاتی شده است.

فراهانی با اشاره به ورود خیران برای ساخت پایگاه اورژانس هوایی اضافه کرد: این کار در ۷۰ هزار متر زمین بین عوارضی قم تهران و قم کاشان صورت می گیرد.

رئیس مرکز مدیریت و فوریت‌های پزشکی استان قم :

شهروندان وسایل گرمازا را کنترل کنند

رئیس مرکز مدیریت و فوریت‌های پزشکی استان قم گفت: چند دقیقه طلایی اما کوتاه برای کنترل وسایل گرمازا سبب جلوگیری از مسمومیت با گاز مونوکسیدکربن و خطرات جانی ناشی از آن می شود.

محمد رضاحسنی در گفت وگویی با اشاره به کاهش تدریجی دما و شروع فصل سرما اظهار کرد: با توجه به سردی هوا طی روزهای آینده و استفاده از لوازم گرمایشی، توجه به نکات ایمنی ضروری است از این رو بررسی و کنترل پیشگیرانه وسایل گرمایشی یکی از راهکارهای اساسی برای جلوگیری از بروز خطرات ناشی از گاز گرفتگی و آتش سوزی است معاون مرکز مدیریت و فوریت‌های پزشکی استان قم با بیان اینکه مسمومیت با گاز مونوکسیدکربن یکی از شایع ترین علل مصدومیت و مرگ ناشی از استفاده نادرست وسایل گرمایشی است، اضافه کرد: این گاز به عامل مرگ خاموش معروف است و سال گذشته نیز سبب فوت چند نفر از همشهریان قمی شدوی ادامه داد: کنترل لوله های متصل به بخاری‌های گازسوز و مسیرهای خروجی لوله‌ها در پشت بام و لزوم گرم بودن آنها هنگام روشن بودن بخاری، بست‌های شلنگ گاز و کارکرد صحیح شومینه، وجود منفذ مناسب برای گردش هوا در محیط و آسان ترین راه یعنی رویت شعله آبی رنگ که نشان دهنده سوختن استاندارد گاز است، تنها چند دقیقه زمان می‌برند در حالی که همین کارهای چند دقیقه ای سبب حفظ و سلامت خانواده می‌شوند. فراهانی با اشاره به آمار بالای مسمومیت با گاز مونوکسیدکربن در قم طی سال گذشته تصریح کرد: برخی از مصدومین توسط پرسنل اورژانس ۱۱۵ در محل درمان شدند و بعضی هم به مراکز درمانی انتقال یافتند که به دلیل آسیب‌های جدی در بخش مراقبت‌های ویژه بستری شدند. معاون مرکز مدیریت و فوریت‌های پزشکی استان قم خاطرنشان کرد: با تمام تلاشی که پرسنل اورژانس داشتند، سال گذشته شاهد مرگ ۹ نفر از کسانی بودیم که به دلیل مسمومیت با گاز جان خود را از دست دادندوی گفت: آمار بالای مرگ، مصدومیت و کاهش سطح هوشیاری بر اثر مسمومیت با گاز مونوکسیدکربن در کشور نشان دهنده بی توجهی مصرف کنندگان گاز شهری به مسائل ایمنی و پیشگیرانه و نیز استفاده از وسایل گرمایشی به صورت غیرمتعارف یا غیراستاندارد است در سال ۹۴، ۱۰۶ مورد مسمومیت ناشی از استنشاق گاز مونوکسیدکربن در استان قم رخ داد که ۶۳ تن از افرادی که دچار مسمومیت شده بودند به مراکز درمانی منتقل و ۳۴ تن دیگر نیز به صورت سرپایی درمان شدند همچنین ۹ تن فوت کردند از ابتدای امسال تاکنون نیز ۲۲ مورد مسمومیت ناشی از گاز مونوکسیدکربن در استان گزارش شده که ۱۶ تن به مراکز درمانی منتقل و ۶ تن نیز به صورت سرپایی در محل حادثه درمان شدند.

اخبار

امیر طیبی‌نژاد خبرداد؛

بهره برداری ۴۱ واحد تولیدی در شهرک‌های صنعتی استان قم

مدیرعامل شرکت شهرک‌های صنعتی قم از به بهره برداری رسیدن ۴۱ واحد تولیدی در سطح شهرک ها و نواحی صنعتی استان قم در ۸ ماه امسال خبرداد.

مهندس امیر طیبی‌نژاد با اعلام این خبر اظهارداشت: خوشبختانه با تلاش مدیران و سرمایه گذاران بخش خصوصی در ۸ ماهه سال جاری تعداد ۴۱ واحد تولیدی با اشتغالزایی بالغ بر ۱۰۰۰ نفر در سطح شهرک های صنعتی استان قم به بهره برداری برسدوی با بیان اینکه بیشتر واحدهای به بهره برداری رسیده در سطح شهرک های صنعتی شکوهیه و ثامن الائمه-ع- بوده است گفت: سرمایه گذاری صورت گرفته دراین ۴۱ واحد صنعتی بالغ بر هزارو ۱۴۰ میلیارد ریال بوده است. طیبی نژاد با تاکید بر اینکه تمامی این واحدهای صنعتی در بخش صنایع کوچك و متوسط می باشند و ۲۵ هکتار از اراضی شهرك‌های صنعتی را به خود اختصاص داده اند افزود: یکی از ویژگی ها و شرایط مطلوب شهرك ها و نواحی صنعتی، استقرار صنایع کوچك و متوسط در آنها است زیرا این صنایع ویژگی های منحصر به فردی در اقتصاد ملی دارند.

مدیرعامل شرکت شهرك های صنعتی استان قم سیاست و راهبرد این شرکت در سال جاری را فعال سازی واحدهای صنعتی راکد در کنار به بهره برداری رساندن صنایع جدید عنوان کرد و توضیح داد: در راستای برنا مه های کلان سازمان صنایع کوچك وشهر کهای صنعتی ایران، تمام ظرفیت و پتانسیل شرکت شهرکهای صنعتی قم در فعال سازی واحدهای راکد و یا در حال احداث معطوف شده است.

وی حرکت در مسیر توانمندسازی و افزایش بهر ه وری را از دیگر برنامه های این شرکت دانست و خاطرنشان ساخت: برگزاری دوره های آموزشی رایگان و یا کم هزینه با حمایت های مالی و تامین زیرساخت ها بعنوان عامل حیاتی برای واحدهای تولیدی به صورت جدی در حال پیگیری است.

باحضور استاندار:

سامانه مرکز تبادل ترافیک استان قم رونمایی شد

سامانه مرکز تبادل ترافیک استان قم در راستای تحقق دولت الکترونیک و امنیت تبادل اطلاعات بر روی شبکه های اینترنتی، روز چهارشنبه طی آیینی با حضور معاون وزیر ارتباطات و فناوری اطلاعات، استاندار قم و جمعی از مسئولان استانی در ق

ایران
پنجشنبه - سی و هفتم آبانماه ۱۳۹۵ - سال بیست و هفتم - شماره ۷۴۲۱

نکته

تناقض‌هایی درباره یک پرونده مالی

ماجرای مبهم ۸۶۰ میلیارد در یک بانک!

بازشدن پرونده مالی چند بانک در اظهارات اخیر مراجع قضایی و به دنبال آن واکنش‌هایی که پیرامون مسائل مطرح‌شده و حتی با پیشینه مدیرانی صاحب‌نظر در به طرح پی‌رسد بیش از آنکه شفافیت ایجاد کرده باشد، ذهن مخاطب را در برابر ابهام قرار بوده است.

به گزارش ایسنا، ماجرای اخیر از زمانی شروع شد که هفته گذشته دادستانی کل کشور در اظهارات خود به صراحت به نبودن و از بین رفتن ۱۲۰۰ میلیارد تومان پول در بانک‌های ملی و ملت سخن گفت. وی اعلام کرد که در این دو بانک در مجموع ۱۲۰۰ میلیارد تومان اختلاس شده و پول‌ها از بین رفته و بررسی‌ها نشان داده است که در این باره برخی از بدهکاران فراری بوده و از طریق دادستان تهران تحت تعقیب قرار دارند.

مدتی‌ای توضیحاتی هر چند کوتاه نیز ارائه کرد مبنی بر اینکه از مجموع ۱۲۰۰ میلیارد تومان اختلاس شده حدود ۸۰۰ میلیارد تومان در بانک ملی بوده که ۲۰۰ میلیارد تومان آن بازگشته است و از بانک ملت هم ۳۰۰ میلیارد تومان پول رفته که حدود ۱۷۰ میلیارد تومان آن برگشته و بخش دیگر در خارج و از طریق پلاس استریل دادستانی و توقیف شده و مابه‌ازای مدیونیت اصلی هستیم. اظهارات دادستان کل کشور در شرایطی بیانگر وضعی سوءاستفاده مالی و حتی اختلاس بود که میلیاردها که روز گذشته دو بانک ملی و ملت منتشر کرده نشانی از این جواب نداشت و هر دو بانک توجه را بر زمین بدهکاران بانکی و تسهیلاتی که دریافت کرده‌اند گذاشته‌اند. این در حالی است که هر دو بانک ملت و ملی از قبل درگیر ماجرای اختلاس چندین و چندین در باره آن‌ها وجود داشت در بانک ملت که چندین پیش با جلسه‌هایی متعدد نقل آن بحث اختلاس و وجود بلندی در خارج از کشور مطرح شد و با اعلام خبر دادستانی، این بانک اقدام به ارائه توضیحی کرده و اعلام کرد که این جریان مالی توسط یکی از کارگزاران بانک در خارج از ایران پیش رفته است. در عین حال درباره آن چه در اظهارات دادستان در خصوص چند پرونده مشخص که مربوط به یکی از مشتریان بانک ملت با عنوان آقای اختلاس مطرح شده باید گفت به تسهیلاتی مبتنی بر تضامین مربوط می‌شود که در حال پیگیری بوده و بخشی از آن وصول شده است.

اما بانک دیگر یعنی "ملی" واکنشی داشت که در مجموع موجب ایجاد شفافیتی در رابطه با ماجرای ملی ۸۶۰ میلیارد تومان از سال گذشته تاکنون شد.

باید به آغاز سال ۱۳۹۴ و گفته‌های ملی که وزارت اقتصاد اطلاعیه‌ای منتشر کرد و از اقدام بحث‌برانگیز و پیشگیرانه در جلوگیری از اقدام بعدی بزرگ که قصد سوءاستفاده از حساب‌های بانک ملی را داشتند سخن گفت.

وزارت اقتصاد رسما اعلام کرد که در تاریخ ۲۰ اردیبهشت سال ۱۳۹۴ گزارشی به مدیریت حراست بانک ملی رسیده که حاکی از قصد یک باند کلاهبردار با همدستی از خارج از ایران برای سوءاستفاده از حساب‌های بانک‌ها از جمله بانک ملی بود. این موضوع بلافاصله از سوی حراست این بانک به سازمان اطلاعات دادستان تهران اعلام داده شده و ملی سه ماه قبل اخراج شده شهریور و مهر سال گذشته با همدستی بانک ملی، همکاری حراست و بازرسی بانک و همچنین سازمان اطلاعات دادستان تهران اقدامات و تمامی‌های آن‌ها مورد رصد قرار گرفت و این اتفاق این باند در نهایت قصد داشت در هفته اول آبان امسال (۱۳۹۴) از طریق معاون یکی از شعب بانک ملی مبالغ کلانی را به حساب چند شرکتی جهت انتقال بعدی به حساب‌های دیگر وارد کند که با توجه به تسهیلات قبلی بانک تمام حساب‌ها مسدود و اعضای باند توسط سازمان اطلاعات تهران بازداشت شدند. این در حالی است که این گروه هیچ گونه اطلاعی از کنترل و نظارت بانک ملی و سازمان اطلاعات تهران نداشت وزارت اقتصاد حتی اعلام کرد که افراد عامل این سوءاستفاده و خانواده آن‌ها و برای شیطنگی جهت خروج از ایران را دریافت کرده بودند و قصد داشتند با استفاده از تعطیلی ایام نوروز، عاملین استقال وجوه را تکمیل و از کشور خارج شوند. تا اینجا این گونه برداشت می‌شود که باندی که قصد کلاهبرداری و سوءاستفاده مالی از بانک ملی را داشتند شناسایی و با دستور شدن حساب‌ها از اقدام آن‌ها جهت خارج کردن پول جلوگیری شده است. چندی بعد یعنی در دی‌ماه ۱۳۹۴ نیز معاونت اقتصادی وزارت اطلاعات گزارشی از اقدامات این معاونت ارائه کرد و معاون مربوطه در تشریح عملکرد در حوزه اختلاس گفت که در خصوص جلوگیری از اختلاس از بانک طاهر اقتصاد بانک ملت با همکاری معاون یکی از شعب بانک‌ها در صدد اختلاس و انتقال مبلغ ۸۶۰ میلیارد تومان از آن بانک و تبدیل به ارز و خروج از کشور بوده که با همکاری مدیریت حقوقی و حراست بانک و همت همکاران سازمان اطلاعات استان تهران دستگیر شده و اطلاعیه آن نیز منتشر شد.

این اقدام سازمان اطلاعات تأکیدی داشت در عمل ماجرای پرونده مالی بانک ملی که دو ماه قبل وزارت اقتصاد از آن رونمایی کرده بود این بار رقم ۸۶۰ میلیارد و اختلاس بود، توجه‌برانگیز گرفت.

اما یک سال بعد یعنی در ابتدای آذر سال جاری دادستانی کل کشور بار دیگر به جریان مالی بانک ملی اشاره کرد، رقمی که حدود ۱۲۰۰ میلیارد از پول این بانک درگیر اختلاس شده و ۵۰۰ میلیارد تومان آن برگشته است. این اظهارات تا حدی اعلام قبلی وزارت اقتصاد را تحت‌الشعاع قرار داد چرا که عنوان شده بود در جریان اقدامات انجام شده حسابها مسدود و از خروج پول جلوگیری شده است. بنابراین این سوال مطرح شد که چرا در آن زمان اعلام نشده که رقم ۸۰۰ میلیاردی که دادستان کشور می‌گوید از بین رفته و ۴۰۰ میلیارد آن برگشته مطرح شده، پولی که در حال حاضر ۵۰۰ میلیارد تومان از در ابهام بوده و نیست.

هر چند که پیگیری‌ها از بانک ملی درباره این ابهام نتیجه‌ای نداشت ولی روز گذشته همزمان با بانک ملت اطلاعیه‌ای منتشر می‌کند که تا حدی مواضع قبلی را زیر سوال می‌برد. بانک ملی قبلاً اعلام کرده است "موضوع مطرح شده اختلاس نیست و همچنین که دادستان تهران فرموده‌اند پرونده مذکور مرتبط به اعطای تسهیلات و خدمات بانکی در سنوات گذشته بوده است که بخشی از مطالبه تسهیلات از محل وثایق نقدی در اختیار بانک ملی تسویه شده و باقی مانده آن نیز از پوشش وثیقه مالکی مناسب و خوبی برخوردار است و اقدامات و در راستای وصول مطالب به استفاده از قانون بوده اشاره نیز در جریان قرار دارد". این اعلام بانک ملی به ملت بانک ملت رسما موضوع اختلاس که قبلاً مسئولان از آن سخن گفته بودند باید بر گرد کلاهبرداری سوءاستفاده از حساب‌های بانکی و انتقال پول را رد می‌کند و تنها آن را به میان این در ماجرای برداشت تسهیلات بر مبنی معوق و اینکه قرار است با نشست‌های موجود این پول برگردد، مطالبه می‌دهد. هر چند که تاکنون چند مورد و موضوع مطرح شده که با یکدیگر تا حدی تناقض داشته و مسئله کاملاً شفاف نیست اما اگر موضوع مربوط به پرونده مبنی ۸۶۰ میلیاردی چند بدهکار بانکی است باید گفت که در بین این بدهکاران دادستان تهران با رقم چند هزار میلیاردی هم وجود دارد که هیچ گاه تا این حد مورد توجه قرار نگرفته‌اند. از سوی دیگر این سوال مطرح است که اگر ماجرا اختلاس نیست و تنها در حد مبنی یک بدهکار بانکی است چرا از سال گذشته تا اکنون چندبار موضوع اختلاس بانک‌های بزرگ، کلاهبرداری و دستگیری آن‌ها مطرح شده و افکار عمومی را مشوش کرده است. اتفاقی که به راحتی می‌تواند اعتماد بخش‌های بانکی مردم به شبکه بانکی را بیش از گذشته تحت تاثیر قرار دهد.

خبر

محمد حسین مقیمی:

فعالیت‌های سیاسی باید شناسنامه‌دار شود

قائم‌مقام معاون سیاسی وزیر کشور گفت فعالیت‌های سیاسی باید شناسنامه‌دار شود و احزاب باید با کسب مجوز در چارچوب قوانین و ضوابط عمل کنند.

محمد حسین مقیمی روز چهارشنبه در نشست با احزاب و تشکل‌های سیاسی استان یزد، قرار شده حزبی حاکم یا حامی دولت و حزب دیگر مخالف یا منتقد دولت است و تعامل و گفت و گوی احزاب به دولت و پیشرفت کشور کمک می‌کند.

وی با تاکید بر قرارداد آستانه تحمل احزاب سیاسی اظهار داشت تشکیل به موقع نشست‌های احزاب سبب کاهش برخی نگرانی‌ها در جامعه می‌شود زیرا در گردهمایی احزاب مهمترین مشکلات جامعه مطرح می‌شود. قائم‌مقاوزیر کشور برگزاری نشست‌های احزاب را خواستار شد و گفت احزاب برای خدمت به کشور تلاش می‌کنند و باید احزاب اختلاف نظر به آنها داده شود که با تشکیل جلسه احزاب این مهم بیش از پیش محقق می‌شود. مقیمی حافظ تشکل کرد: هیات مدیره منطقه احزاب از سه جریان فکری کشور تشکیل می‌شود و به طور مسئولی در قالب این جلسه مهم هستند روی قرار باید به گروه‌هایی که حالا نیست و اگر اختیار ندارند اجازه داده شود نظرهای خود را مطرح کنند و به انتقادهای آنان پاسخ داده شود روی اقامه باید آسیب‌هایی داشت. تلاش بیشتری و اعتماد سوای سیاسی، مقدمه اصلاح نظامی و اصولگرایی، زیسته جامعه نیست و این گونه مشکلات نتیجه عملکرد دهه مقدمه معاون سیاسی وزیر کشور نظر واقع بینانه را کمک به دولت دانست و گفت همه گروه‌ها و جریان‌های سیاسی باید به کاهش مسائلی از جمله اقتصاد نظر، حاشیه نشینی و مسائل اخلاقی نامناسب مانند دروغ و افترا و تهمت در جامعه کمک کنند. مقیمی توجه کرد احزاب بیشتر روی مسائلی که به ارزش فهم کشور کمک می‌کند تمرکز کنند و به نقاط قدرتی نیز دارند. قائم‌مقاوزیر کشور با یادآوری برگزاری مطلوب انتخابات مجلس شورای اسلامی و خبرگان رهبری در هفتم اسفند سال گذشته گفت در آن روز هزاران نشست در سراسر کشور برگزار شد که فقط ۹ نشست با مشکل مواجه شد. مقیمی با تاکید بر برخورد با عمومیت دادن مشکل یک نشست به کل کشور افزود احزاب و گروه‌ها باید در انتخاب افراد دعوت شده برای سخنرانی‌ها دقت نظر داشته باشند. در این نشست فقط‌ی نشاید ماهواکرانال خبری در نشایست فعالیت‌های سیاسی و قانونی نشایسته ایجاد اختلال در روند به بیان نظرات و دیدگاه‌های خود در حوزه‌های مختلف برگزار شده.

رهبر معظم انقلاب اسلامی در دیدار هزاران نفر از دانش‌آموزان و دانشجویان:

خودمان باید مشکلات کشور را حل کنیم نه آمریکا!

رهبر معظم انقلاب اسلامی روحیه و تفکر انقلابی را حل کننده مشکلات کشور دانستند و گفتند روحیه و تفکر انقلابی به معنای توکل به خدا، اعتماد به درون، شجاعت، اقدام و عمل، بصیرت، عمل به توصیه‌های انقلابی، تکاور ورزی، امیدواری به آینده، نترسیدن از دشمن و تسلیم نشدن در برابر او است.

به گزارش ایرنا، از پایگاه اطلاع‌رسانی دفتر مقام معظم رهبری، حضرت آیت الله خامنه‌ای رهبر معظم انقلاب اسلامی صبح دیروز در استانه سالروز اشغال لانه جاسوسی آمریکا و روز ملی مبارزه با استکبار جهانی، در دیدار هزاران نفر از دانش‌آموزان و دانشجویان با اعتقاد به سیاست به برخی حرکت‌ها و تلاش‌های خط‌شکن برای تحریف حقیقت و منطق ایستادگی انقلابی و ملت در مقابل آمریکا در افعال نسل جوان و همچنین القای این موضوع که نباید راه حل مشکلات کشور مذاکره و سازش با آمریکا است تأکید کردند آنچه که مشکلات کشور را حل خواهد کرد روحیه و تفکر انقلابی به معنای توکل به خدا، اعتماد به درون، شجاعت، اقدام و عمل، بصیرت، عمل به توصیه‌های انقلابی، تکاور ورزی، امیدواری به آینده، نترسیدن از دشمن و تسلیم نشدن در برابر او است.

رهبر انقلاب اسلامی با اشاره به مناسبت‌های تاریخی روز سی و هفتم آبان، به جنبه نوین آنها را حادثه تسخیر لانه جاسوسی دانستند و گفتند این روز، در واقع روز جوانان مومن، انقلابی، شجاع، فکور و مبتکر است که با اقدام خود در تسخیر لانه جاسوسی، دشمن را از هر گونه حرکت باز داشتند.

حضرت آیت‌الله خامنه‌ای با یادآوری توصیف امام خمینی (ره) از تسخیر لانه جاسوسی بعنوان «انقلاب دوم» افزودند این توصیف و نامگذاری به دلیل نوشته‌ها و خسارت‌های آمریکا در قبل و بعد از انقلاب برمه ملت ایران بود زیرا دولت آمریکا از هیچ تلاش و اقدامی رسمی و غیر رسمی برای به شکست کشاندن انقلاب اسلامی فروگذاری نمیکرد و جوانان انقلابی در آن زمان با تسخیر لانه جاسوسی، نوشته‌ای را امضای کردند.

ایشان با اشاره به مدارک بدست آمده از داخل سفارت آمریکا افاده نشان کردند این مدارک که به هنگام تسخیر لانه جاسوسی به صورت کاغذهای خرد شده در آمده بودند و با تلاش و زحمت جوانان انقلابی، جمع آوری و بازسازی شدند عمق توطئه‌ها و دشمنی آمریکا در همه ملت ایران را نشان می‌دهند.

رهبر انقلاب اسلامی به تدوین حدود هفتاد جلد کتاب از مدارک بدست آمده از سفارت آمریکا اشاره کردند و با استفاده از این توجهی به این کتاب‌های سوءاستفاده شده در سازمان روشنفکرها گفتند چرا هیچ نشانی از این کتابها در مجموعه دروس سازمان دانشگاهها نیست؟

حضرت آیت الله خامنه‌ای با تأکید بر لزوم پیگیری این موضوع از جانب وزیر جدید آموزش و پرورش و وزیر علوم در جمع بندی این بخش از سخنان خود افزودند تسخیر لانه جاسوسی در ۱۳ آبان سال ۱۳۵۸، در واقع واکنش طبیعی به توطئه‌ها و دشمنی‌های ابر قدرتی زیاده خواهی بود که سالها ایران را برای خود میدانست و منافع و ثروت ملت ایران را غارت میکرد اما با پیروزی انقلاب اسلامی این کشور از دست او خارج شد.

ایشان تأکید کردند رهبر این حرکت بزرگ هم شخص امام خمینی (ره) بودند زیرا در عمل زمان تحرکات مختلفی برای خنثی کردن حرکت جوانان انقلابی در تسخیر لانه جاسوسی در جریان بود اما امام قاطعانه در مقابل آنها ایستاد.

رهبر انقلاب اسلامی سپس به برخی حرکات‌ها و تلاش‌های خطرناک برای القاء دو اندیشه در فضای و افکار عمومی به ویژه جوانان اشاره کردند و گفتند این دو اندیشه عبارتند از: ۱) ایستادگی امام بزرگوار در مقابل آمریکا و اینکه می‌فرمودند «هر چه فریاد دارید بر سر آمریکا بکشید» از سر تعصب و افسانه بود ۲) حل مشکلات کشور در گرو مذاکره و سازش با آمریکاست.

حضرت آیت الله خامنه‌ای افزودند این دو تفکر غلط از طرف آمریکا و همچنین عوامل وابسته آنها و برخی پشیمان شده‌ها و از نفس افتاده‌ها و دنباله‌رو عادر حل تزریق به جامعه ویژه در مطبوعات و دانشگاه‌ها است.

ایشان در خصوص تفکر غلط اول گفتند اینکه تبلیغ میکنند ایستادگی امام را در مقابل آمریکا به علت تعصب و لجاجت و نوع بوده به معنای آن است که امام در ایستادگی خود در برابر آمریکا منطقی نداشته است در حالیکه ایستادگی نظام اسلامی و ملت ایران در برابر آمریکا و اسلحه آن است دلایل های کاملاً منطقی است.

رهبر انقلاب اسلامی در بیان این اسناد آنها افزودند سیاست و ذات جنایت استکباری آمریکا و اساس قرون طلایی و زیاده خواهی است که در طول سالیان متمادی این سیاست را در نقاط مختلف جهان به ویژه منطقه غرب آسیا و ایران عمل از انقلاب اعمال کرده است. بنابراین اگر در همان ماههای اول انقلاب کمترین غفلتی میشد و امام در برابر آمریکا تسلیم ایستادگی نمی‌کرد که از بیرون شده بود مجدداً از پنجره وارد میشد.

حضرت آیت الله خامنه‌ای یکی دیگر از دلایل منطقی ایستادگی امام در برابر آمریکا را احتراز از شیطان اکبر خواندند و تأکید کردند نظام آمریکا با ارزش‌های انسانی فرسنگها فاصله دارد و همانگونه که قرآن می‌فرماید «هر چه فریاد دارید بر سر آمریکا بکشید» یعنی هر گونه دولت و ملتی که هیچ سنخیتی با ارزش‌های انسانی ندارند.

ایشان با اشاره به مناظره‌های دو کاندیدای انتخابات ریاست جمهوری آمریکا گفتند این دو کاندیدا این روزها حقایق و واقعیتی را از داخل آمریکا صراحتاً گفته میکنند که سابقاً بسیار کمتر از آن را میگفتیم اما همه ای بلوز نمی‌کردند و یا نمی‌خواستند باور کنند اما اکنون اظهارات آنها در مناظره‌ها، ماهیت تکاور ناپذیری ارزش‌های انسانی در آمریکاست.

رهبر انقلاب اسلامی با استناد به مطالب مناظره‌های اخیر انتخابات ریاست جمهوری آمریکا در خصوص اینچنین نژادی و نظر در آمریکا و تعلق ۹۰ درصد ثروت آمریکا به یک درصد از مردم این کشور، خاطر نشان کردند انکشاف شدن ارزش‌های انسانی و حقوق بشر، دشمنی و نژاد پرستی از واقعیت‌های امروز جامعه آمریکاست.

حضرت آیت الله خامنه‌ای یکی دیگر از دلایل منطقی امام برای مخالفت با آمریکا را پیشداش به محمدرضا پهلوی در فضای روزهای اول انقلاب و تلاش برای طراحی دوباره آنچه در کودتای ۲۸ مرداد ۱۳۳۲ اتفاق افتاد دانستند و گفتند امام قرار با پایش آنکه «هر چه فریاد دارید بر سر آمریکا بکشید» در واقع ملت را بیدار کرد و به آنان آگاهی داد و مانع از شکل گیری یک توطئه بزرگ در اوایل انقلاب اسلامی شد.

ایشان با اشاره به توطئه‌های مختلف آمریکا در اوایل پیروزی انقلاب و حمایت همه جانبه از صدام در ۸ سال جنگ تحمیلی، و همچنین عملکرد آمریکا بعد از جنگ تا به امروز و به ویژه در موضوع برجام و بعد از آن فرمودند، همین چند روز پیش مذاکره کننده آمریکا در مذاکرات هسته‌ای صراحتاً گفت که ما بعد از برجام هم ایران را تحریم کردیم! لذا واقعیت این است که ما با چنین دولتی طرف هستیم.

رهبر انقلاب اسلامی تأکید کردند اگر ملت ایران در دوران امام در مقابل آمریکا ایستاد و اگر امروز نیز همچنان بر ضد آمریکا شعار میدهد و در مقابل او می‌ایستد، بر اساس یک منطق محکم و مستدل است.

حضرت آیت الله خامنه‌ای در ادامه به یک تفکر غلط دیگر که آمریکاییها و برخی ها بدنبال ترویج آن در جامعه هستند، اشاره کردند و گفتند در این تفکر کاملاً غلط است گفته میشود اگر ما با آمریکا سازش کنیم همه مشکلات کشور حل خواهد شد!

ایشان با تأکید بر اینکه است آنها برای دخیلی برای اثبات درواقع غلط و فریب بودن این سخن و تفکر وجود دارد افزودند یک نمونه بارز برای اثبات نادرست بودن این تفکر، موضوع برجام و مذاکره آمریکاییها پس از آن است.

رهبر انقلاب اسلامی با اشاره به سخنان سالن خود از ابتدای مذاکرات هسته‌ای در خصوص به مهدوی و وعده‌گویی آمریکاییها خاطر نشان کردند اکنون دیگر این سن نیستند که می‌گویند آنها به وعده هستند بلکه مسئولان محترم کشور و حتی خود مذاکره کننده‌گان که زحمت بسیاری را سر متحمل شدند سخن از به مهدوی این یکاییگویند.

حضرت آیت الله خامنه‌ای افزودند در جلسه نخست اخیر مجمع عمومی سازمان ملل متحد در نیویورک وزیر امور خارجه کشورمان در جلسه وزرای امور خارجه طرفهای مقابل، یک کیفر خواست طولانی از به مهدوی آمریکاییها در برجام بیان کرد که البته آنها جوابی نداشتند.

ایشان گفتند این واقعیت آمریکاست و عده‌ای میگویند برویم با همین آمریکا و سر میز بنشینیم حزب الله لبنان، عراق، افغانستان، یمن و حتی مسائل داخلی کشور مذاکره و سازش کنیم!

رهبر انقلاب اسلامی افزودند آیا برای کدام مسئله‌ای از مشکلات ما با این فروگذار نمیکند مشکلات کشور را حل خواهد کرد؟

حضرت آیت الله خامنه‌ای خاطر نشان کردند هدف اصلی آمریکا جلوگیری از رشد و پیشرفت ایران است آیا مذاکره با این کشور مشکلات اقتصادی ما را حل خواهد کرد؟

ایشان تأکید کردند مذاکره با آمریکاییها مشکلات ما را حل نخواهد کرد زیرا آنها اولاً قابل به مهدوی دیگر را از بیشت خسر ایران هستند و ثانیاً آمریکا همیشه دخیل بحران است و اکنون بحران زده چگونه میتواند مشکلات یک کشور دیگر را حل کند؟

رهبر انقلاب اسلامی با اشاره به اقدام مراکز مهم بین‌المللی و حتی خود آمریکاییها به وجود بحران اقتصادی، سیاسی، بین‌المللی و اخلاقی در آمریکا فرمودند اکنون بدنه‌ای های آمریکا نزدیک به تولید ناخالص ملی این کشور شده است و بر اساس شاخص‌های جهانی، این نشانه بحران است.

حضرت آیت الله خامنه‌ای گفتند آیا چنین کشور بحران زده ای به دنبال حل مشکلات اقتصادی ایران است؟ یا اینکه بدنبال استفاده از منابع و ثروت ایران برای رهایی خود از بحران؟

ایشان در تبیین بحران سیاسی در آمریکا نیز افزودند امروز در هر نقطه‌ای از دنیا هر ملتی که بر ضد یک دولت یا حکومت مستبد قیام میکند اولین شعارش مرگ بر آمریکا است آیا بحران از این بالاتر وجود دارد؟

رهبر انقلاب اسلامی با اشاره به طراحی آمریکا برای جلوگیری از به مجازات رژیم صهیونیستی در زمان جنگ ۳۳ روزه ایران گفتند اکنون رجوع آمریکا پیوایه گوناهایست که در قضایای سوریه، عراق، لبنان، یمن و شمال افریقا فرموده شده‌اند آیا آنان وضعیت بحران نیست؟

حضرت آیت الله خامنه‌ای موفقیت جمهوری اسلامی ایران در منطقه را غصه مقابل آمریکا دانستند و خاطر نشان کردند به لطف خداوند ملت ایران به واسطه شجاعت، بصیرت و استقامت خود مشکلات را تحمیل کرد و اکنون در منطقه قدرت آسیا و منطقه خلیج فارس یک چهره در خشان است.

ایشان بحران اخلاقی را یکی دیگر از مشکلات جامعه آمریکا بوده در میان سیاستمداران و قوانین‌هایی این کشور برشمردند و افزودند سخنانی که این دو نفر در انتخابات ریاست جمهوری آمریکا در هفته‌های اخیر درباره مسائل غیر اخلاقی بیان کردند کاملاً حرفهایی حساب خوبیست برای تایید آبروی آمریکا کافی است.

رهبر انقلاب اسلامی با اشاره شدید از تلاش برای ترویج کذاره فقط حل مشکلات کشور در گرو سازش با آمریکا دانستند تأکید کردند مذاکره با آمریکا نه تنها مشکلات را حل نمی‌کند بلکه قرائن هم میدهد.

حضرت آیت الله خامنه‌ای گفتند مشکلات را باید خودمان و با تکیه بر توانایی‌ها و نیروهای جوان در داخل حل کنیم.

ایشان جوانان، استعدادهای ملت و آینده سازان و افراد آشنا کشور در آینده به میدان غیر خواهند و خطاب به جوانان گفتند جوانان من مشکلات کشور در گرو توکل به خدا، بصیرت، شجاعت و استقامت از درون ملت، عزم راسخ، ایستادگی، بصیرت، اعتماد به نفس قوی و ترویج روحیه انقلابی گری است.

رهبر انقلاب اسلامی خاطر نشان کردند روحیه انقلابی گری به معنای داشتن شجاعت در اقدام و عمل، اتکاء بر نیروی خود، بصیرت، شناختن دشمن از دشمن و تسلیم نشدن در برابر او، امید به آینده و ایمان به وعده‌های الهی است.

حضرت آیت الله خامنه‌ای گفتند سازمان‌های مرتبط جای ترویج روحیه انقلابی گری رویه گونه‌ای سخن میگویند و مدیریت میکنند که نسل جوان به آینده و انقلاب بی اعتماد و از راه امام دور میشود و بدین همین افراد از راه شکوه و گلایه میکنند.

ایشان افزودند راه را نمی‌سازید و اگر میگویند راه بد است باید ببینیم چگونه عمل کرده ایم که تصور میکنیم راه بد شده است؟

ایشان تأکید کردند هنگامی که ما گام هایمان را محکم برداریم به توصیه های امام عزیز در وصیت نامه عمل نکنیم و به نام آزادی گری مردم و جوانان را به سمت لاابالی گری دعوت نمیکنیم و به اسم نگاه انقلابی سازش و تسلیم در برابر دشمن افراد کشیم معلوم است که راه را عوض میشود.

رهبر انقلاب اسلامی با اشاره به حدیثی از حضرت امیرالمومنین علی علیه‌السلام فرمودند آن حضرت علت پایداری برخی علیها را که روی در مسیر درست و مستقیم بودند آنها شدن به شیطان محبت های بی حد حد طلبی، رفیق بازی و صلح بازی بیان میکنند.

حضرت آیت الله خامنه‌ای جوانان را به بصیرت بیشتر توصیه و خطاب به جوانان خاطر نشان کردند مراقب باشید هر سخنی را از هر گوینده ای نپذیرید و آنچه که اصل و مهم است انقلاب و راه امام عزیز است و باید حرف او را حجت بدانید.

ایشان در پایان تأکید کردند اگر امام بزرگوار امروز حضور داشتند همان تداوم انقلابی بدنه شکن خود را که زمینه ساز پیشرفت ملت است فریاد می‌کشید.

صندوق ذخیره فرهنگیان از شایعه تا واقعیت!

این روزها سر انبار احتمال رسانه‌های موضوع گفت و گو در بین آحاد جامعه اختلاس از موسسه صندوق ذخیره فرهنگیان به عنوان یکی از بنگاه‌های اقتصادی بزرگ کشور است موسسه‌ای که حدود ۹۰۰ هزار فرهنگی عضو دارد.

بر اساس مصوبه مجلس شورای اسلامی در سال ۱۳۷۹، وزارت آموزش و پرورش موظف شد نسبت به تاسیس صندوق ذخیره فرهنگیان اقدام کند و فرهنگیان نیز می‌توانستند ماهانه حداکثر مبلغ پنج درصد حقوق و مزایای خود را به حساب صندوق واریز کنند. دولت نیز در قبال موظف شد همه ساله معادل مبلغ فوق را که بالغ هفت در بودجه سالانه منظور می‌شود به صندوق مزبور واریز کند و سهمالشرکه فرهنگیان در هنگام بازنشستگی و یا کناره‌گیری و یا بازخریدی به فرهنگیان و در صورت فوت به ورثه آنها بسپرده شود.

هدف از تشکیل موسسه صندوق ذخیره فرهنگیان به استناد تبصره ۵۳ قانون مربوطه (تبصره ۵۳ قانون برنامه دوم توسعه، ماده ۱۲۷ قانون برنامه سوم و ماده ۵۳ برنامه چهارم توسعه کشور) و روح حاکم بر اساسنامه، حمایت و کمک به تامین مالی فرهنگیان به عنوان اصلی‌ترین رکن نظام آموزشی کشور پس از خروج از خدمت بود.

موسسه صندوق ذخیره فرهنگیان اکنون با گذشت ۲۱ سال و سود حاصل از سرمایه موجود در صندوق به یکی از بنگاه‌های بزرگ اقتصادی تبدیل شده است که با وجود گردش از مشکلات فرهنگیان (پس از بازنشستگی بگذاید).

حرف و حدیث فراوانی میان و وجود اختلاس از این صندوق بسیار است و رسانه‌ها و فضای مجازی هر یک از زاویه‌ای به تحلیل ابعاد مختلف سوء استفاده از صندوق می‌پردازند اما هنوز به صورت قطعی مراجع قضایی در این رابطه اظهار نظر نکرده‌اند.

با شدت گرفتن انتقادات به عملکرد و فعالیت‌های صندوق ذخیره فرهنگیان، مجلس شورای اسلامی نیز وارد میدان شد و سرانجام نمایندگان به تشکیل کمیته‌ای برای تحقیق و تفحص، بی‌مثبت دادند قضایی که می‌تواند پرده از بسیاری ابهامات برداشته و مجرمان و میزان تطبیق اختلاس احتمالی را مشخص کند.

البته در این میان حملات رسانه‌ای بسیاری به مدیر عامل و دست اندرکاران صندوق ذخیره وارد شد و چه بسا این گستاخی آنچه قرار از واقعیت است نیز یافت دادستان فرهنگیان از عملکرد مسئولان صندوق و تشویش اذهان عمومی شد.

موسسه صندوق ذخیره فرهنگیان نیز که با تصمیم مدیریت در این شرایط مواجه شد برای پاسخگویی به تمامی ابهامات و شبهات عملکرد صندوق دست به کار شده و با ارائه گزارش‌های مبسوط نسبت به سود حاصله میزان سرمایه و هر گونه معامله تجاری و بازرگانی که بانگاه اطلاع رسانی این موسسه با صدور اطلاعیه شماره ۹ با عنوان «از شایعه تا واقعیت» در دفاع از عملکرد موسسه برآمده و این دست آن روز هاصندوق ذخیره فرهنگیان به یکی از نیازهای خبری جنجالی تبدیل شده و رسانه هااخبار خبرگزاری‌ها و رسانه‌ها، کانال‌های تلگرامی و حتی صدا و سیما با حساسیت کامل هر خبری که در آن نامی از صندوق ذخیره فرهنگیان آمده باشد را احتمال بازنشر و بازتاب و نقد خواهان تحلیل می‌کند.

اطلاعیه فوق بیانات با این حال کمتر کسی می‌داند که اصل قضیه چه بوده است روایت‌ها خواست کل فقط به خواندن «اینها» خبرها بسنده می‌کند و هر چه ایراد جنجالی در باشد قطعاً اتاق در می‌شود. اگر حتی نیز به متن رسانی نداریم پاسخ است هر چه تمام در دست به دست می‌چرخد اسپیوز بر این اطلاعیه موجب تنویر افکار عمومی و روشن شدن حقایق در این مورد و بخصوص برای فرهنگیان گرانقدر باشد.

اطلاعیه آورده است در این مطلب قصد دفاع و یا تخریب هیچ فرد یا نهادی را ندارم بویژه که هدف ما دفاع از حقوق ۹۰۰ هزار فرهنگی عضو موسسه است کمترین نهاد مالی آنها خدمه‌ای های سیاسی و جناحی افراد و البته نیز برای برخی رسانه‌ها شده است.

در این اطلاعیه آمده است اطلاع رسانی درباره وضعیت‌های موسسه صندوق ذخیره فرهنگیان بویژه در حوزه‌های مالی و سرمایه گذاری به فرهنگیان عضو از وظایف اصلی این موسسه است. لذا جهت تنویر افکار فرهنگیان محترم عضو موسسه، افکار عمومی و رسانه‌ها اعم از رسانه مالی، خبرگزاری‌ها، روزنامه‌ها، وب سایت‌ها و شبکه‌های مجازی نمایندگان مجلس شورای اسلامی و البته جمعیه به برخی موارد اشاره می‌شود.

موسسه صندوق ذخیره فرهنگیان، فعالیت اقتصادی خود را در قالب صندوق مکمل بازنشستگی و اساسی مصوبه مورخ هفتم خرداد ماه ۱۳۷۹، مجلس شورای اسلامی در اجرای تبصره ۵۳ قانون برنامه دوم توسعه اقتصادی، اجتماعی و فرهنگی جمهوری اسلامی ایران و با هدف ارتقای وضعیت معیشتی فرهنگیان کشور در دوره بازنشستگی آغاز کرده و در لحظه اطلاعیه آمده است در زمان حاضر حدود ۹۰۰ هزار نفر از فرهنگیان عضو موسسه هستند یکی از بزرگترین هولدینگ‌های اقتصادی کشور با فعالیت‌های گسترده در حوزه‌های پتروشیمی، بازار سرمایه، بانک، بیمه، صنعت، املاک و مستغلات، آی تی، انرژی، گردشگری و ... هستند در بخش دیگری از این اطلاعیه با تبدیل جریانات دارایی‌های معضل در صندوق ذخیره فرهنگیان آمده است به رغم شایعات مطرح شده علیه این هولدینگ بزرگ اقتصادی ملی و اختلاس، غارت و چپاول اموال معضل، خوشبختانه شرکت‌ها، پروژه‌ها، دارایی‌ها و کارکنان این مجموعه با اقبالیت دیگری را نشان می‌دهد اطلاعیه تاکید کرده است هولدینگ پتروفرهنگ به عنوان یکی از بزرگترین شرکت‌های زیر مجموعه صندوق ذخیره فرهنگیان سهامدار ۱۷۹ شرکت و پروژه در حوزه فرآوری و پتروشیمی بوده و در ۱۲ مورد نیز سهام دار عمده است که از مهم‌ترین آنها می‌توان به شرکت پتروشیمی مروارید، پتروشیمی خراسان، گسترش پارس، خلیج میانه، پتروشیمی کرمان، پتروشیمی آریا و پتروشیمی پارسیان، پتروشیمی آذربایجان، توسعه صنایع پتروفرهنگ و ... اشاره کرد که در حال تولید، سرمایه‌گذاری و توسعه هستند. در این اطلاعیه با بیان اینکه در موضوع پیش از پنج هزار نفر در مجموعه هولدینگ پتروفرهنگ شغل مهندسین، مدیران، کارکنان و کارگران به صورت مستقیم و غیر مستقیم مشغول فعالیت هستند، آورده شده است هولدینگ ساختمانی موسسه، شرکت‌های ساختمانی مطرح در شرکت تامین مسکن فرهنگیان، ده‌ها پروژه ساختمانی مهم در سطح کشور را در دست احداث و تکمیل دارند که صدها میلیارد تومان از آن دارد. در اطلاعیه موسسه صندوق ذخیره فرهنگیان تصریح شده است پروژه سالیانی ساختمانی مطرح به عنوان یکی از بزرگترین پروژه‌های ساختمانی در تهران در حال تکمیل و همچنین شرکت تامین مسکن فرهنگیان نیز در حال تکمیل و تحویل واحدهای مسکونی به فرهنگیان عضو موسسه در سراسر کشور است که حداقل‌ترین مورد آن پروژه یک هزار واحدی قوانلا شهر اصفهان است.

در قسمت اطلاعیه آمده است این شرکت‌ها علاوه بر فرآیند ب

ایمان

سیاسی، اجتماعی، فرهنگی، علمی، ورزشی و هنری

صاحب امتیاز و مدیر مسئول: حیدر شیخی

قائم‌مقام و مدیر مسئول و دبیر تحریریه: حسین عبدالهی

تلفن: ۳۲۹۰۰۱ - ۳۲۹۰۰۲ - ۳۲۹۰۰۳ مسئول پستی: ۳۷۶۱۸۵

www.eimanaily.ir eimannews@yahoo.com

پنجشنبه ۱۳ آبانماه ۱۳۹۲ - سال نوزدهم - شماره ۴۱۴۱

هرگز وعده‌ای نده که نسبت به انجام آن از خود مطمئن نیستی

eimannews
اخبار را ببینید... ایمان
eimannews

طنز قمی

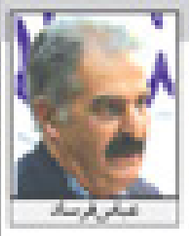

عباس فرستاد

آی هوار و آی هوار
اَدَس این موتول سوار

باز دل خون گشتم از گرد و غبار
هر کجا هر گوشه‌ای از این دیار
در میان گرد و خاک و ریز گرد
میرسد بر گوش بانگ نغز نغز
این صدای دلخراش و ناپسند
هست از افزایش موتول سوار

دائیه ریز گرد و گرد و غبار عین به مهمونه که تا اخونمون بیرونش نکنیم نمیره بیرون اه ولی بابا بیرون کردنش باید فکر اساسی بکنن و تا حالام هیچ عملی انجام نشده. دس بر قضا موتول سوار ام شدن خوز بالا نمور.

وقتده و عیدهای زیادی محون داشن
برگ نمیر بهار میات
ماست و شیر مه به کار میاد.

ما رفتیم اتیلیون راسا بشیم بابا این طرف به موتولی همچین به من زه که رفتیدم روز زمین. یکی میگفت قش کرده. یکی دیگه میگفت خودشون دمه مردی. یکی میگفت مختصر قشی کرده. اینجور موقع ها همه میشن کارشناس. خلصه نه این شهر مون گنجایش اینهمه موتول رو داره نه موتول سوارا رعایت میکنن.

والا بلا جن روز پیش اون جلوی قیر سون تو به موتول سوار که موتولشوم کاری بو زه به پیش ماشین من اومه بغل ماشین کف نحمه شو آوردی. انگلیسی می نویسی (یعنی چپ و راس میری) بابا وقتش خریدی و ...

به قول والا اقسر راهنمایی رسیدو موتولی رو مقصر دونس. حالا افتاده به اشمالی طرف جناب گفت شما شکایتی از این آقا ندارید. گفتم من از بی تربیتی و بی انضباطی این بنده خدا شاکی هستم اعمال قوانین با شماست ...

ما هر روز داریم ا رادیو گوش می کنیم که میگه بیشتر تصادف های این شهر مال موتول سوار است. والا ما که سر خودمون سفیل موندیمون که باید چو کنیمون. هر چی میگیم و میتونیم اقدامه ای نداره. میگن داریم فکری به حالشون می کنیم.

به موتول سوار میگفت لایی کشیدن رو برا زدن و از خط قرمز رد شدن جزء زرنگی هاست. نور به خدا فکری به حال این موتول سوار ایگنیمون.

به قولوس تقی ا پشت دخل اومه اینور و گفت:
هر چی قیه میگنیم هیشکه به حی نی جون تو
این صدای نَعَل نوای نی جون تو

خوش اومدی جونم

اخبار

شهر قرآنی

۱۳ آبان تجلی‌بخش آرمان‌ها و اهداف انقلاب است

شهردار قم در پیامی حسن گرامیداشت یاد و خاطره شهدای ۱۳ آبان از همه مردم دعوت کرد تا با حضور باشکوه خود در راهپیمایی این روز بار دیگر فرجام خود از استکبار جهانی اعلام دارند.

سید مرتضی سقائیان نژاد در پیامی روز ۱۳ آبان را به عنوان روز ملی مبارزه با استکبار جهانی گرامی داشت. در ابتدای این پیام آمده است: ۱۳ آبان روزی علیه مستکبران است روزی علیه ظلم و روزی برای حمایت از محرومان و مستضعفان جهان که همواره در زنجیرهای مختلف همچون امروز مورد تهاجم قرار گرفته و زیر بوق و فلک آنان قرار دارند. در این روز بزرگ دروازه‌های ظلم و بیداد شکسته شده و تمام آزادگان جهان علیه استکبار و استعمار به پا می‌خیزند تا بساط ظلم در جهان را برچیده و زمینه‌ای برای برقراری پاکی و فرستی فراهم کنند. در ادامه پیام آمده است روز ملی مبارزه با استکبار جهانی یادآور جهانی در تاریخ انقلاب اسلامی است که فرصت را برای پیروزی این شجره طیبه فراهم کرده و حفاظت از آن و بارور ساختن آن را محقق ساخته است.

در بخش دیگری از این پیام تصریح شده است ملت ما که همواره بر محور مبارزه با ظلم در خط مقدم استکبار ستیزی بوده است هر یک با برگزاری این روز بزرگ دست یاری خود را به سوی امام آزادگان، محرومان و مستضعفان جهان دراز می‌کند. در واقع این روز بزرگ را می‌توان تجلی‌بخش آرمان‌ها و اهداف انقلاب شکوهمند اسلامی و در ادامه مسیرات امام راحل تجلی‌گاه آن دانست که فرصت سلامت و صلح جهانی بسته به اغراض مستکبرین است.

در بخش پایانی پیام سقائیان نژاد تأکید شده است اینجانب با گرامیداشت یاد و عظمت شهدای انقلاب اسلامی و مقام مقدس، خصوصا شهدای دفاع مقدس آنچه انجام می‌دهد که حاصل مردم در مجموعه مدیریت شهری همگام با اقشار مختلف مردم قم شاهد در مراسم راهپیمایی ۱۳ آبان، حضوری فراگیر و گسترده خواهیم داشت و ضمن تجدید میثاق با آرمان‌های والای انقلاب اسلامی، حضرت امام خمینی (ره) و مقام معظم رهبری، حضور فرجام خود از استکبار جهانی اعلام می‌کنند.

معاون شهرسازی و امور زیربنایی شهرداری قم خبر داد

بهره‌برداری از فاز دوم پروژه بلوار مرجعیت تا پایان آذرماه

معاون شهرسازی و امور زیربنایی شهرداری قم گفت: با توجه به رفع معارضات و برقراری صورت گرفته مقرر شده تا پایان فصل پاییز فاز دوم پروژه بلوار مرجعیت به بهره‌برداری رسیده و در اختیار مردم قرار گیرد.

عباس غلامی فراز دوم پروژه بلوار مرجعیت را مورد توجه قرار داد و گفت: فاز دوم بلوار مرجعیت حداقل مدال شهید کریمی تا شهرک قدس در حال اجرا است. معاون شهرداری قم گفت: این بخش پروژه شامل جانمایی، خاکبرداری، سنگ فشکی، قالب‌بندی، آرماتوربندی، بتن ریزی، اجرای جدول، اجرای آسفالت و تأمین روشنایی است. غلامی فراز با تأکید بر پیشرفت ۳۰ درصد عملیات اجرایی فاز دوم بلوار مرجعیت خاطرنشان کرد: با توجه به رفع معارضات و برقراری صورت گرفته مقرر شده تا پایان فصل پاییز این پروژه به بهره‌برداری رسیده و در اختیار شهروندان قرار گیرد.

مدیر کل نظارت و هماهنگی خدمات شهری شهرداری خبر داد

فضاسازی گسترده شهری همزمان با مراسم روز ملی استکبار

مدیر کل نظارت و هماهنگی خدمات شهری شهرداری قم گفت: با هماهنگی مناطق مختلف شهری و سازمان‌های زیر مجموعه شهرداری فضاسازی شهری به مناسبت ایام ۱۳ آبان را در دستور کار داشته‌ایم.

سید محسن میرهادی با اشاره به آماده باش کلیه نیروهای خدماتی و ستادی برای پشتیبانی برگزاری هر چه باشکوه‌تر راهپیمایی و مراسم روز ملی مبارزه با استکبار جهانی اظهار کرد: مبارزه با گذاشتن بنرهای حامی و ایجاد هماهنگی بین نیروهای مجموعه مدیریت شهری برای برقراری مناسب برای تأمین شرایط لازم برای برگزاری مراسمات روز ۱۳ آبان شده است. وی با اشاره به تجمع مردم در میدان ولیعصر از ساعت ۹ صبح روز ۱۳ آبان و راهپیمایی به سمت حرم مطهر حضرت معصومه (س) خاطرنشان کرد: با هماهنگی مناطق مختلف شهری و سازمان‌های زیر مجموعه شهرداری فضاسازی شهری به مناسبت این ایام در دستور کار داشته‌ایم.

کاریکاتور

طرح: محمد کرابی

آیت الله مکارم شیرازی:

نظام به یک بازرسی قوی نیاز دارد

آیت الله ناصر مکارم شیرازی از مراجع تقلید گفت: برای تحقق هدف‌های فرهنگ و ارشد اسلامی، ورزش و جوانان و آموزش و پرورش هر کدام دارای مسائل و مشکلات گسترده‌ای هستند که امید است سه وزیر جدید با برنامه‌ریزی دقیق تلاش خود را برای رفع مشکلات به کار گیرند.

وی روز چهارشنبه در جلسه درس خارج فقه خود در مسجد اعظم قم افزود: روز گذشته با رای اعتماد نمایندگان مردم در مجلس شورای اسلامی، سه وزیر جدید انتخاب شدند که هر کدام وظیفه سنگینی برای اصلاح مجموعه‌ای در نظر خود بر عهده دارند.

وی با بیان مشکلات موجود در وزارت فرهنگ و ارشاد اسلامی قبل کرد: از عنوان این وزارتخانه مشخص است که باید در جهت زنده کردن ارزش‌های اسلامی گام برداشت اما مشکلات کلی در میان معجز ساخت فیلم، انتشار کتاب و برنامه‌های دیگر فاصله‌هایی ایجاد شده است که باید امید داشت وزیر جدید این مسائل را اصلاح و وزارت فرهنگ و ارشاد را به سمت ارشاد اسلامی راهنمایی کند.

وی در ادامه در خصوص وزارت ورزش و جوانان گفت: در موضوع ورزش که بسیار مهم است باید به ورزش همگانی بیش از گذشته توجه و ضعف‌های موجود در این زمینه حل شود. این مرجع تقلید بیان داشت ترویج ورزش همگانی نقش مهمی در کنترل سلامت افراد جامعه دارد بنابراین باید مورد عنایت قرار گیرد و وزیر جدید باید آن را تعقیب کند. وی افزود: مسئله جوانان و رسیدگی به مشکلات آنها موضوع دیگری است که در عهده این وزارتخانه است. وی بخش دارای اهمیت طول الحاد ای است. آیت الله مکارم شیرازی گفت: ورزش فوتبال رویکرد سرگرمی دارد که توسط دشمنان دارای تجاری دنیا تبلیغ می‌شود بنابراین برای مقابله سازی آن لازم است لحاظ مختلف ورزش قهرمانی مدیریت و مشکلات آن حل شود و از تبدیل شدن آن به یک لحاظ تجاری قرار سودجو جلوگیری به عمل آید.

وی هم چنین از وزارت آموزش و پرورش به عنوان مسئله‌ای با مشکلات فراوان نام برد و افزود: مسئله آموزش در کشور امری حیاتی است که باید مورد توجه دقیق مسئولان باشد.

وی با اشاره به موضوع مسدود ذخیره فرهنگیان بیان کرد: باید اجازه داد سرمایه‌های ملی در اختیار عده‌ای از خدا بی خبر قرار گیرد که ناامن نباشند از آن به هرج خود استفاده کنند.

این مرجع تقلید گفت: ما در مجموعه نظام به یک بازرسی قوی نیاز داریم تا ضمن از رخ دادن این گونه مسائل جلوی آنها گرفته شود. این نظام بازرسی باید در همه سازمان‌ها و دستگاه‌های اجرایی وارد شده و همه چیز را در کنترل خود داشته باشد.

آیت الله مکارم شیرازی افزود: سیاه بعد از آنکه عده‌ای مال مردم را غارت کردند و حقوق‌های نجومی و تسهیلات بانکی را به نرخ صفر درصد گرفتند، تازه موضوع مورد توجه قرار گیرد. بنابراین باید از ابتدای جلوی این تخلف‌ها گرفته شود. وی اظهار داشت: با حضور این سه وزیر جدید و حسن همکاری مجموعه دولت و مردم با یکدیگر این مسائل حل شود.

آیت الله مکارم در بخش دیگری از سخنان خود با اشاره به این که رعایت حسن همجواری در میان کشورهای اسلامی مسئله باید مورد توجه قرار گیرد. گفت نباید میان کشورهای اسلامی همسایه جنگ باشد در حالی که کشورهای اروپایی مرزهای کشورهای خود را مرزهای یکدیگر قلمداد کرده‌اند.

وی با بیان این که اسلام بر خلاف آنچه وهابیت نشان می‌دهند، رحمت و مهربانی است. افزود: تقویت فرهنگ عمومی مسلمانان و شناخت توطئه‌های دشمنان باعث می‌شود آنها نتوانند زندگی دوستانه و مسالمت آمیزی در کنار یکدیگر داشته باشند.

وی ادامه داد: امروز پول‌های سعودی که صرف دشمنی آمریکا است، عده‌ای را فریب داده است تا کشورهای اسلامی هم چون سوریه را تخریب کنند و شدت این آسیب‌ها به حدی است که اگر عصر امروز هم جنگ در این کشور تمام شود، ۵۰ سال طول می‌کشد تا آسیب‌ها به وضعیت عادی خود برگردد.

در جلسه علنی روز سه شنبه مجلس شورای اسلامی، حسینعلی امیری، محمود بلخش آشتیانی، رضا زائری احمدی، مرتضی احمدی دلشاد آشتیانی، با رای اعتماد نمایندگان مردم به ترتیب وزیر ورزش و جوانان، وزیر فرهنگ و ارشاد اسلامی، وزیر راه و شهرسازی و وزیر آموزش و پرورش شدند.

استاندار قم تأکید کرد

ضرورت توجه به مسائل زیست محیطی در طرح‌های صنعتی و عمرانی قم

استاندار قم با اشاره به ضرورت نیاز سنجی در طرح‌های مورد بررسی گفت: مسائل زیست محیطی در طرح‌های صنعتی و عمرانی باید مورد توجه قرار گیرد.

سید مهدی صافی در نشست با اشکال‌های زیست محیطی، از پیگیری مشکلات مردم توسط NGO ها قدردانی کرد. استاندار قم با اشاره به نقش اشکال‌های مردم نهاد به عنوان پل ارتباطی مردم و دولت افزود: اشکال‌ها نقش مهمی در استیفای حقوق مردم و نیز پیگیری مطالبات ایشان از دولت دارند. وی افزایش اعتماد مردم به دولت و نظام اسلامی را به عنوان یک وظیفه مهم مورد توجه قرار داد و تصریح کرد: اشکال‌ها با ارائه نظرات و پیشنهادات می‌توانند دولت را در راستای خدمت به مردم و افزایش رضایتمندی عمومی یاری دهند.

صافی همچنین توجه مدیران به مسائل زیست محیطی در پروژه‌های عمرانی و صنعتی را مورد تأکید قرار داد و افزود: نیازسنجی، اشکال سنجی و زمانبندی مناسب، سه مؤلفه مهم در اجرای طرح‌ها هستند.

تولید محتوای اثرگذار و خنثی کننده فراموش کرد

استاندار همچنین در مراسم افتتاح مرکز تبادل ترافیک قم گفت: تولید محتوای فرهنگی اثرگذار باید در دستور کار قرار گیرد تا این محتوا در خارج از مرزهای ایران اسلامی نیز کارآمد باشد.

صافی با اشاره به اینکه استان قم به عنوان مرکز آموزه‌های دینی تشیع باید از ظرفیت‌های فضای مجازی به شیوه مطلوبی استفاده کند، اظهار کرد: تولید محتوای فرهنگی اثرگذار باید در دستور کار قرار گیرد تا این محتوا در خارج از مرزهای ایران اسلامی نیز کارآمد باشد.

وی با تأکید بر اینکه ایجاد بسترهای ارتباطی در قم مرحله‌های جدیدی را به روی فعالان فرهنگی باز می‌کند، اضافه کرد: قم با آمار ۲۴ درصدی خود بالاترین ضریب نفوذ اینترنت را در میان استان‌های مختلف کشور به خود اختصاص داده است به همین علت باید نسبت به زیرساخت‌های فضای مجازی در این استان نگاه ویژه داشته باشیم. استاندار قم در استفاده تولیدکنندگان محتوای دینی از مراکز تبادل ترافیک قم تأکید کرد و گفت: ایجاد این مراکز اهتمام مسئولان وزارت ارتباطات و فناوری اطلاعات نسبت به محقق شدن زیرساخت‌های فراگیر تبادل ارتباطی این استان را نشان می‌دهد که کاهش هزینه‌های انتقال محتوای دینی را به دنبال دارد.

وی با بیان اینکه استان قم ظرفیت‌های سیاسی و فرهنگی بسیاری را در عهد حاوی داده است، عنوان کرد: مسئولان ملی باید نسبت به این استان نگاه فرانسانی داشته باشند تا بتوانیم از ظرفیت‌های موجود استفاده لازم را داشته باشیم.

معاون عمرانی امور اقتصادی و توسعه منابع استاندار قم خواستار شد

ضرورت نظارت جدی بر فعالیت کارخانجات آرد استان قم

معاون عمرانی امور اقتصادی و توسعه منابع استاندار قم گفت باید نسبت به کنترل عرضه آرد اقدامات و با کارخانه‌هایی که نظارت‌های لازم بهداشتی را رعایت نمی‌کنند به صورت جدی برخورد شود.

سید صدرالدین موسوی در یازدهمین جلسه ستاد تنظیم بازار استان قم در کنار برای حفظ کیفیت مواد غذایی و نظارت بر عرضه محصولات تأکید و اظهار کرد: ساخت مردم و تأمین مواد غذایی خصوصا نان در کاهش بیماری‌ها باید مورد توجه باشد و ضمن نظارت جدی بر بحث کیفی آرد تنظیم لازم برای کنترل قیمت عرضه اتفاق شود. وی ضمن تأکید بر تشویق کارخانجات آرد با کیفیت افزود: تنظیم لازم برای استفاده آحاد مردم جامعه از نان سبوس‌دار در فرهنگ مصرفی مردم قم و قیمتی نهایتا شود و نسبت به کنترل عرضه نیز اندیشیده و با کارخانه‌هایی که نامناسب‌های لازم بهداشتی را رعایت نمی‌کنند به صورت جدی برخورد شود. معاون عمرانی امور اقتصادی و توسعه منابع استاندار قم در ادامه به بحث بازار طلای روز استان اشاره کرد و با تأکید بر سلفه‌هایی این بازار ها گفت: مسئولان برگزاری بازار روزانه باید برگزاری جلسات کارگروهی این موضوع را پیگیری کنند.

مدیر کل فقه استان قم نیز در این جلسه ضمن ارائه گزارشی از وضعیت نظه گفت: ظرفیت سرمایه‌های گسترده‌ای تکمیل است.

ارائه گزارش قیمت روز میوه غذایی از جمله میوه‌ها گوشت و مرغ از دیگر موارد بود که توسط رؤسای دستگاه‌های اجرایی صورت گرفت.

مدیر کل کمیته امداد امام خمینی استان قم خبر داد

واگذاری ۱۵۰ واحد مسکونی به مددجویان

مدیر کل کمیته امداد امام خمینی استان قم گفت: طی روزهای آتی ۱۵۰ واحد مسکونی با حضور رئیس مجلس شورای اسلامی به مددجویان کمیته امداد استان واگذار خواهد شد.

اکبر میرشکار ظهر دیروز در نشست خبری که در ساختمان کمیته امداد امام خمینی استان برگزار شد، با اشاره به تعداد مددجویان کمیته امداد در استان خاطرنشان کرد: در این استان ۲۱ هزار و ۸۰۰ خانوار تحت پوشش کمیته امداد هستند که در بین آن‌ها ۶۱۹ خانواده زندانی وجود دارد. کمیته امداد استان قم از ۹۰۰ دانشجو حمایت می‌کند.

وی افزود: بیش از سه هزار و ۲۰۰ خانوار تحت پوشش کمیته امداد استان قم فاقد مسکن شخصی هستند که بیشتر آن‌ها در مسکن رایگان سکونت دارند. طی روزهای آتی ۱۵۰ واحد مسکونی با حضور رئیس مجلس شورای اسلامی به مددجویان کمیته امداد استان واگذار خواهد شد. همچنین به دنبال احداث و خرید ۲۰۰ واحد مسکونی دیگر برای مددجویان کمیته امداد استان هستیم. وی با اشاره به اینکه در پنج سال گذشته ۲۰۰ واحد مسکونی برای اجرای این طرح به کمیته امداد کمک خواهد کرد.

مدیر کل کمیته امداد امام خمینی استان قم افزود: در بین مددجویان کمیته امداد استان ۲۰۰ هکتار زمین کشاورزی وجود دارد و ۶۰ نفر بیمار سرطانی مددجو کمیته امداد استان هستند. برای احداث هر متر واحد مسکونی برای مددجویان استان ۶۱۹ هزار تومان هزینه شده است و در استان هیچ مددجوی بدون مسکن برای دریافت خون به ویژه فرض الحسنه وجود ندارد.

فروش فوری

یک باب منزل مسکونی به مساحت ۱۰۰۰ متر زمین و ۶۰۰ متر زیربنای مناسب

واقع در ۴۵ متری صدوق، کوچه ۵۲ به فروش می رسد.

قیمت کارشناسی: سه میلیارد تومان قیمت فروش

فوری: دو میلیارد و ششصد میلیون تومان

تلفن تماس: ۰۹۰۳۴۵۲۴۴۱۲

فروش فوری

یک واحد آپارتمان مسکونی ۱۱۰ متری از پروژه بهشت واقع در سالاریه بر اصلی خیابان بهشت (ضلع شمالی دانشگاه مفید) با کیفیت در مرحله ۹۰ درصد پیشرفت کار فورا به فروش می رسد.

قیمت ۴۹۵ میلیون تومان تحویل سه ماهه

تلفن تماس: ۰۹۰۳۴۵۲۴۴۱۲

فروش فوری

یک قطعه زمین به مساحت ۱۵۰ متر در ۴۵ متری صدوق، ۲۰ متری فجر با سند ششدانگ و پروانه ساخت (با قابلیت تجاری) فورا به فروش می رسد.

قیمت: ۴۲۰ میلیون تومان

تلفن تماس: ۰۹۰۳۴۵۲۴۴۱۲

رونوشت آگهی حصر وراثت

آقای محمد سعیدی فرزند علی نقی بازای شناسنامه شماره ۲۷۲۳ بشرح دادخواست به کلاسه ۹۵۲۱۱۰ از این دادگاه درخواست صدور گواهی حصر وراثت را نموده و چنین توضیح داده است که شادروان بیوک قاسمی زاهدی به شناسنامه شماره ۸۵۵۲ در تاریخ ۹۲/۱۰/۲۷ در قلمرو دادگاه قاسمی خود را فوت نموده است و ورثه حین الفوت آن مرحوم عبارتند از: ۱- زهرا سعیدی فرزند علی نقی ش ش ۲۰۲ نسبت با متوفی فرزند ۲- فاطمه سعیدی فرزند علی نقی ش ش ۱۰۵ نسبت با متوفی فرزند ۳- صدیقه سعیدی فرزند علی نقی ش ش ۲۵۲ نسبت با متوفی فرزند ۴- محمد سعیدی فرزند علی نقی ش ش ۷۷۹۲ نسبت با متوفی فرزند. اینک بالجمله تذریجات مقدماتی درخواست صدور حکم گواهی حصر وراثت می کنند تا هر کسی اعتراضی دارد و یا وصیت‌نامه ای از متوفی دارد و باشد از تاریخ نشر نخستین آگهی ظرف یک ماه به دادگاه تسلیم دارد والا گواهی صادر خواهد شد.

دهقان - رئیس شعبه ۲۰ اجرای احکام حوزه قضایی شهرستان قم

رونوشت آگهی حصر وراثت

آقای علیرضا رحیمی رسمه فرزند منوچهر بازای شناسنامه شماره ۲۶۰ به شرح دادخواست به کلاسه ۹۵۲۱۱۴ از این دادگاه درخواست صدور گواهی حصر وراثت را نموده و چنین توضیح داده است که شادروان محترم باقعلی به شناسنامه شماره ۱۲۴۹ در تاریخ ۹۵/۳/۱۴ در قلمرو دادگاه قاسمی خود را فوت نموده است و ورثه حین الفوت آن مرحوم عبارتند از: ۱- علیرضا رحیمی رسمه فرزند منوچهر ش ش ۶۸۹ نسبت با متوفی فرزند ۲- علیرضا رحیمی رسمه فرزند منوچهر ش ش ۲۱۰ نسبت با متوفی فرزند ۳- نهیمه رحیمی رسمه فرزند منوچهر ش ش ۱۲۴ نسبت با متوفی فرزند ۴- مریم رحیمی رسمه فرزند منوچهر ش ش ۱۷۳۳ نسبت با متوفی فرزند. اینک بالجمله تذریجات مقدماتی درخواست صدور حکم گواهی حصر وراثت می کنند تا هر کسی اعتراضی دارد و یا وصیت‌نامه ای از متوفی دارد و باشد از تاریخ نشر نخستین آگهی ظرف یک ماه به دادگاه تسلیم دارد والا گواهی صادر خواهد شد.

دهقان - رئیس شعبه ۲۰ اجرای احکام حوزه قضایی شهرستان قم

نامه‌رسانه

واکنش ظریف به برگزاری جشن هالووین

محمدرضا ظریف نماینده مردم تهران در مجلس پیرامون برگزاری جشن هالووین در برخی از مدارس تهران اظهار کرد: خوشحالم در تقویم کشور ما سلیقه‌های ملی و مذهبی بسیاری برای برگزاری جشن وجود دارد که باید به آن اشاره کنیم. نماینده فراکسیون امید مجلس شورای اسلامی تأکید کرد: جوانان ما بدون شک نیاز به دقت و آرامش دارند اما توصیه ما به مسئولان این است که وقتی می‌خواهند جشن بگیرند صدا از سلیقه‌های ملی و مذهبی خودمان قرار دهند. عضو شورای عالی انقلاب فرهنگی خاطر نشان کرد: نیازی به استفاده از مراسم‌های کشورهای خارجی با توجه به وجود سلیقه‌های ملی و مذهبی در کشور ما احساس نمی‌شود. ظریف در پایان گفت: انتظار است که مسئولین با دقت بیشتری وارد عمل شوند.

ادعای تخلف در بانک تأمین اجتماعی!

شنیده می‌شود محمد حسین مهدوی عالی از ریاست هیات مدیره بانک رفاه کارگران کار گذاشته شده است. این در حالی است که وی در خرداد ماه ۹۱ منصوب شده و سه ماه بود که این سمت را عهده‌دار بود. در همان زمان انتصاب، خبر تعویض اعضای باقی‌مانده هیات مدیره نیز منتشر شده بود. هم‌اکنون در سایت بانک رفاه سمت مهدوی عالی از ریاست هیات مدیره به همراه هیات مدیره تعلق داده شده در حالی که رئیس هیات مدیره در حال انجام فعالیت شخصی نیست. قابل ذکر است که اساسنامه بانک تأمین تجارت است تشکیل می‌شود مدیر تعلق این بانک نیز با توجه به تعدیلات در چند هیات مدیره و مجمع‌ای اصل ۴۹ قانون تجارت موجود و باید از این هیات مدیره‌ها خارج شود.

پزشکی قانونی به حاکمیت نقل پوتین دکتر نیرزی داد

امت شجاعی در حاشیه همایش پزشکان قانونی در جمع خبرنگاران و در خصوص طرح پزشکی قانونی در رابطه با اهانت احتمال خلیفه یک پزشک نیرزی گفت: در قبال اقدام نظر پزشکی قانونی خلیفه‌ای در ترافیک در برابر که در خدا گسترده شده بود اهانت کرده و باعث قتل فوتی پزشک نقل است. این امر بحث قضایی است که باید پیگیری شود و کار پزشکی قانونی در این زمینه تمام شده است. وی افزود: شواهد و تورم‌ها نشان می‌دهد که قتل‌ها زیر سئوال تهیه شده بود.

دلیل رد صلاحیت هاشمی از زبان خودش

آیت‌الله هاشمی رفسنجانی گفت: در برابر تلاش‌های من برای رسیدن صلاحیت نامه شورای نگهبان رفته و گفته بود که این قبلی که در پرونده بنگاه ساخت به ساخت به استان می‌شود از بی سلطنتی می‌آید و عضو شورای ۱۰ ساله ما را پیدا می‌کند.

علت حضور فوری صالحی امیری در وزارت راه و شهرسازی چه بود؟

صالحی امیری ساعت ۱۶:۵۵ را اعتماد گرفت ۲۲/۹ تعطیل سر کار رفت علت حضور پیدا کرده بی‌وقفه صالحی امیری در ساختمان وزارت راه و شهرسازی اعتماد و یکی جمع‌آوری ساختمان وزارت راه و ساختمان مجلس در میدان پیروزی بود که یافت شد. صالحی امیری از صلح شورای میدان پیروزی به صلح غربی این میدان و ساختمان وزارت راه و شهرسازی رفت.

اعطای نکاتی از بحثی در ایران آوری و حقی

کمیته‌ای مقدمه در گفت‌وگو با اشاره به سنتی مستقل علی از بحثی در جریان اصولگرایان اعطا داشت: از بحثی با توجه به درزبکی و حمایت هایش از دولت بحثی طبیعی است که در این دوره اتحادات سیاسی جلب اتفاق به مجموع بحثی نکاتی کمتر به تحت اعتقادی به بحثی میشد است.

نظر عجیب علی مطهری در مورد کنسرت!

مطهری همچنین در خصوص لغو کنسرت حاضر مشهد نیز گفت: در هر حال نباید در برخی از موضوعات افراط و تفریط شود. نباید اگر اشکاری بود یا یکی کنسرت می‌بایست برخی می‌گویند خریم اشکال را حفظ نمی‌کنند. کاملی موضوعات نیز باید به صورت در چند هیات مدیره و مجمع‌ای اصل ۴۹ قانون تجارت موجود و باید از این هیات مدیره‌ها خارج شود.

معاونی جدید از واحد اعتدال

نماینده دولتی اظهار در سایه پایتخت از گفت اعتدال معاونش مطرح در برابر کلاز و دشمنی است اما عده‌ای از این واژه تعبیر دیگری کردند. حجت الاسلام علی سعیدی در نخستین همایش جریان نفوذ و نظام سلطه با بیان این که فتحت عنوان بسیط گسترده و عمیق و نامحدود است. گفت این عنوان می‌تواند تاصیق جامعه تاثیر گذار باشد و یکی از تبعات پدیده نفوذ انقلابی دینی از مفهوم انقلاب است.

دادخواست پرونده کلاسه ۹۲۰۹۲۵۲۱۰۱۰۲۰۰۱۰۰۲۰ شعبه ۱۷ دادگاه عمومی حقوقی مجتمع قضایی شهید بهشتی تهران دادخواست شماره ۹۲۰۹۲۵۲۱۰۲۲۰۰۰۰۲۰ خواهان: اداره کل آموزش و پرورش استان البرز به نشانی تاری بالاتر از میدان تهران بنیاد اقتصادی اداره کل آموزش و پرورش استان البرز خواهان: حسین طالبی و خدابخش دانگری به نشانی مجهول المکان. خواننده‌ها: مطالبه خسارات دادرسی و مطالبه خسارات تاخیر تادیه و مطالبه طلب. گزارشگران: خواهان دادخواستی به خواسته فوق به طرفیت خوانده تقدیم داشته که پس از ارجاع به این حوزه و ثبت کلاسه فوق و تبری تشریفات قانونی در وقت مقرر حوزه به تصدی امضاء کننده ذیل تشکیل و با توجه به محتویات پرونده پس از شور و تبادل نظر و با استحضار از خواسته، از خواننده متعال بشرح زیر عنایت به صدور رای می‌نمایند. رای دادگاه: در خصوص دعوی خواهان اداره کل آموزش و پرورش استان البرز به طرفیت خواهان‌ها ۱- حسین طالبی ۲- مدرسه دادگری دایر بر مطالبه مبلغ ۱۰۰/۰۰۰/۰۰۰ ریال با احتساب خسارات دادرسی و تاخیر تادیه نظر به اینکه مطابق تعهد نامه رسمی بشماره ۱۰۰۰۰۰ مورخ ۹۲/۲/۲۰ خوانده ردیف اول متعهد خدمات به آموزش و پرورش بوده و خوانده ردیف دوم نیز ضمانت ایشان را نموده گرفته است نظر به اینکه عمل ایفای تعهد ناصر نموده شهرستان کرج بوده لذا در قلمرو تعهد استناد پرونده و طی رعایت مکاتبات مکرر از پرداخت خسارت معهود نیز امتناع نموده است همچنین با وصف ابلاغ قانونی در دادگاه حضور نیافته دعاوی خواهان و مستندات ابرازی ایشان را تصدیق نکرده است. بنابراین دعوی خواهان به هیات ناصر مدعیون بر صحت تقدیمی میشود و به استناد مواد ۱۰ و ۱۹ و ۲۲ و ۳۲۰ قانون مدنی و مواد ۹۸ و ۱۰۹ و ۱۱۹ قانون آ. آ. د. د. دادگاه خواندگان را ملتزماً به پرداخت مبلغ ۱۰۰/۰۰۰/۰۰۰ ریال بابت اصل خواسته و مبلغ ۱۰۳/۰۰۰/۰۰۰ ریال بابت هزینه دادرسی در قبال خواهان محکوم می‌نماید ضمنا دایره اجرای احکام مدنی مکلف است نسبت تاخیر تادیه را از تاریخ تقدیم دادخواست ۹۲/۰۲/۰۳ لغایت اجرای حکم بر اساس شاخص بانک مرکزی و نیز از درجه نظریه دقیق را وفق تعرفه قانون محاسبه از محکوم علیهما وصول و به محکوم له ایصال دارد و هزینه دادرسی را به نسبت مبلغ اخیر الذکر وصول نماید. رای صادره غیابی و ظرف ۲۰ روز قابل واخواهی در این دادگاه خواهد بود.

۱۱۰۰۰۸۲۱۲۶۳ رئیس شعبه ۱۷ دادگاه عمومی حقوقی تهران