ایمنی

روزنامه صبح ایران

چهارشنبه ۱۳ مرداد ۱۳۹۵ • ۲۹ شوال ۱۴۳۷ • ۳ آگوست ۲۰۱۶ • شماره ۲۰۶۴ • سال نوزدهم • ۲۰۰۰ تومان

داستان ۲ فصلی دولت روحانی با مجلس

گذر از دلواپسی‌ها فصلی تازه از تعامل

سابقه‌دار سیاسی در نظام جمهوری اسلامی ایجاب می‌کند که مجموعا هر دولت در طول عمر چهار ساله‌اش با دو دوره مجلس همراه می‌شود. در همین راستا دولت یازدهم اقرون بر آنکه قریب به سه سال از عمر خود را با مجلس نهم گذرانده، یک سال باقیمانده از دوره‌اش را باید با مجلس دهمی‌ها سپری کند...

محمدمهدی رنجبر:

روحانی رقیب گردن کلفت ندارد

سه سال تدبیر برای شکوفایی بذر امید

روز دوازدهم مرداد سومین سالگرد تنفیذ حکم ریاست جمهوری «حسن روحانی» و آغاز به کار دولت یازدهم بود؛ دولتی که با وجود چالش‌های بسیار، با اتکا به تدبیر و امید توانست دستاوردهای مهمی را در عرصه‌های گوناگون برای کشور رقم بزند. سه سال پیش در چنین روزی روحانی پس از تنفیذ حکم ریاست جمهوری توسط رهبر انقلاب، زمام دولت یازدهم را در دست گرفت. این دولت از ابتدا عنوان «تدبیر و امید» را برگزید تا بذر امیدواری به آینده را در روبکرد جمعی‌اش را در دل ملت ایران شکوفا سازد؛ مطلبی که طی هشت سال با چالش‌های پرشماری...

داستان تهران ضد فاد

کشف خانه فساد برای برخی دیپلمات‌ها

توقف اعلام آمار طلاق

آیت‌الله هاشمی رفسنجانی:

تامین اجتماعی در دولت قبل به سازمانی شخصی تبدیل شده بود

وزیر کشور:

سایت های غیر اخلاقی باید بسته شوند

وزیر کشور با تاکید بر اینکه سایت‌هایی که موافق مسائل اخلاقی در آن‌ها رعایت نمی‌شود بدون هیچ ملاحظه‌ای باید بسته شوند، گفت: اقدامات مثبت و ایجابی در فضای مجازی کم است که باید دستگاه‌های متولی، گروه‌های علاقه‌مند، جوانان و سازمان‌های مردم‌نهاد در این فضا ورود پیدا کنند.

عبدالرضا رحمانی فضلی روز سه‌شنبه در هشتاد و دومین جلسه شورای اجتماعی کشور به بحث فضای مجازی اشاره کرد اظهار داشت: گفت: بحث فضای مجازی بحث بسیار مهمی است که ما باید پیشنهادی تهیه کنیم و برای تصمیم‌گیری به فراکسیون فضای مجازی ارایه دهیم. رحمانی فضلی تاکید کرد: تا زمانی که ایمنی‌ترافت ملی و مدیریت فضای مجازی جدی نشود، ما نسبتی هستیم. البته مراکزی در حال حاضر در این حوزه اقداماتی انجام می‌دهند.

وزیر کشور در ادامه بر تلاش برای کاهش فاصله اعتقاد و عمل و همچنین ضرورت انجام سنجش درباره حجاب تاکید کرد و گفت: قوانین، دستورالعمل‌ها و وظایف حاکمیتی در مسئله حجاب باید رعایت شود. وی افزود: در بحث حجاب باید به گونه‌ای عمل شود تا نسبت به اعتقادات و باورها یک تعهد اخلاقی وجود داشته باشد. وی ادامه داد: خیلی‌ها اعتقاد دارند ولی در عمل اجرا نمی‌کنند. به عنوان مثال ما می‌گوییم دروغ‌گویی و غیبت کردن بد است اما دروغ می‌گوییم و غیبت می‌کنیم. قالی‌باف مقام رییس جمهوری در شورای اجتماعی کشور گفت: باید فاصله بین اعتقاد و عمل را در جامعه کم کنیم. طرحی در این زمینه باید تهیه شود و در جامعه به خصوص در مسئله حجاب سنجشی صورت بگیرد که چرا آن‌هایی که اعتقاد دارند عمل نمی‌کنند...

سخنگوی دولت:

فرجام برجام را نباید در رابطه با آمریکا تعریف کرد

سخنگوی دولت: فرجام برجام را فقط در باره رابطه با آمریکا تعریف نمی‌شود. گفت: برجام و مذاکرات هسته‌ای با موضوع آمریکا از آن جهت که این کشور پیشینه غیرقابل قبولی برای ملت ایران دارد، باید جداگانه بررسی شود.

محمدباقر نوبخت، سخنگوی دولت یازدهم و رئیس سازمان مدیریت و برنامه‌ریزی کشور، روز گذشته در نشست با سرمپیوزیوم خبرنگاران با مشکلات خبرنگاران جوان با بیان اینکه برجام توافق میان ایران با ۶ کشور دیگر است اظهار داشت: یکی از ۶ کشوری که ایران با آن به توافق رسیده آمریکاست و رابطه این کشور با ایران خصمانه بوده به همین جهت بخش قابل توجهی از تحریم‌های گذشته پیش از آنکه از سوی آنجا به ما وارد باشد از طرف آمریکا به ایران تحمیل شد. نوبخت همچنین با اشاره به اینکه تحریم نفتی یکی از مصادیق بارز تحریم علیه ایران بود متذکر شد: در مسئله هسته‌ای ایران تحریم نفتی و تقلیل صادرات ایران مجددا از سوی آمریکا وضع شد که آنجا به زیاده‌خواهی آن را تصویب کرد. در این اساس در چند مرحله صادرات نفت ایران از منابع مهم درآمدی کشور به یک‌میلیون کاهش یافت و ورود کشورهای غربی قیمت داشتند با کاهش ۲۰ درصدی میزان صادرات ایران آن را به صفر برساند و این به عنوان خصومت از سوی آمریکایی‌ها برای ما قابل توجه بود...

سخنگوی هیات رئیسه مجلس:

عملکرد دولت یازدهم مثبت بوده است

سخنگوی هیات رئیسه مجلس شورای اسلامی با بیان اینکه عملکرد دولت یازدهم مثبت بوده است، گفت: برنامه‌های دولت در سیاست خارجی و کنترل تورم و بسیار اقدامات خوبی بوده است.

پوریز حسنی در خصوص عملکرد سه ساله دولت حسن روحانی با توجه به اینکه روز ۲۴ مرداد سالگرد حکم تنفیذ دولت توسط مقام معظم رهبری بود، اظهار داشت: در کل عملکرد دولت را مثبت ارزیابی می‌کنم. برنامه‌های دولت در سیاست خارجی و کنترل تورم و بسیار اقدامات خوبی بوده است. وی با بیان اینکه یکی از نکات مثبت دولت یازدهم که شاید دولت‌های قبل به آن بی‌توجه بودند، موضوع حوزه عربستان است، بیان کرد: دولت این شجاعت را داشت که در برخی مسائل ضعف خود را نشان دهد و...

آگهی مزایده (نوبت دوم)

سازمان توسعه و عمران شهرداری قم

به استناد مجوز هیئت مدیره به شماره ۱۵۲۲۸/۵۵ مورخ ۱۳۹۴/۶/۰۸ در نظر دارد از طریق مزایده عمومی نسبت به پیش فروش واحد ۳۲ از بلوک ۴ مجتمع مسکونی لارستان (واقع در میدان بسیج) با شرایط پرداخت به صورت ۸۰٪ نقد و ۱۰٪ زمان تحویل و ۱۰٪ زمان انتقال سند طبق مشخصات ذیل اقدام نماید.

ردیف	شماره واحد و نام بلوک	مساحت (مترمربع)	ارزش هر مترمربع (ریال)	ارزش کل (ریال)	مبلغ سپرده شرکت در مزایده (ریال)
۱	۳۲ بلوک ۴	۲۷۸	۳۳،۵۰۰،۰۰۰	۹،۳۰۰،۰۰۰،۰۰۰	۲۰۰،۲۵۰،۰۰۰

توضیحات:

۱. بهای پیشنهادی باید از حیث مبلغ، مشخص، معین و بدون ابهام بوده و در پاکت لاک و مهر شده (بسته) تسلیم گردد.
۲. مبلغ سپرده شرکت در مزایده معادل ۲٪ مبلغ پایه واحد مورد مزایده مندرج در آگهی می‌باشد که شرکت کنندگان باید به حساب سپرده شماره ۰۱۰۰۶۲۲۰۲۸۸ نزد بانک شهر به نام سازمان توسعه و عمران و یا به صورت اوراق مشارکت و اوراق ضمانت تحویل نمایند.
۳. شرکت در مزایده و ارائه پیشنهاد به منزله قبول شروط طبق ضوابط جاری آئین نامه معاملات شهرداری می‌باشد.
۴. متقاضیان محترم می‌توانند جهت دریافت مدارک و اطلاعات تکمیلی و اسناد شرکت در مزایده از تاریخ نوبت دوم آگهی تا تاریخ ۱۳۹۵/۰۵/۲۵ از ساعت ۸ الی ۱۳ به نشانی قم- خیابان معلم - مجتمع تلتران- طبقه پنجم- سازمان توسعه و عمران مراجعه و یا با تلفن ۳۷۵۹۰۶۶۰ الی ۶۱ تماس حاصل نمایند.
۵. تمامی اوراق و اسناد شرکت در مزایده باید از سوی متقاضیان با قید کلمه قبول است امضا شود.
۶. مدت قبول پیشنهادات از تاریخ نشر آگهی نوبت دوم تا تاریخ ۱۳۹۵/۰۵/۲۵ می‌باشد.
۷. محل تسلیم پیشنهادات قم خیابان معلم مجتمع تلتران طبقه پنجم سازمان توسعه و عمران واحد حراست.
۸. سازمان توسعه و عمران شهرداری قم در رد یا قبول یک یا کلیه پیشنهادات واصله مختار است.
۹. برنده موظف است ظرف یک هفته از تاریخ ابلاغ نتیجه مزایده نسبت به انجام معامله اقدام نماید. در غیر این صورت ضمن ضبط سپرده وی به نفع سازمان توسعه و عمران شهرداری قم موضوع مزایده به شخصی که پیشنهاد او در رتبه دوم قرار گیرد واگذار می‌گردد.
۱۰. کلیه هزینه نقل و انتقال (عوارض - مالیات و غیره) به عهده برنده مزایده می‌باشد.
۱۱. هزینه چاپ آگهی به عهده برنده مزایده می‌باشد.
۱۲. شرکت کنندگان می‌بایست در چارچوب لایحه قانونی منع مداخله کارکنان دولت مصوب ۱۳۳۷ اقدام نمایند.
۱۳. پیشنهادات رسیده در تاریخ ۱۳۹۵/۰۵/۲۴ ساعت ۱۰ صبح در محل سازمان توسعه و عمران مفتوح و قرائت می‌گردد.

روابط عمومی سازمان توسعه و عمران قم

اخطاریه (نوبت اول)

مالکین محترم پلاک ثبتی یک فرعی از ۹۵۴۵ اصلی بخش یک قم

با عنایت به اینکه ملک شما در مسیر طرح توسعه و تعریض شارع (معبر) دروازه ری قرار گرفته و شهرداری قصد تملک آن و پرداخت غرامت ملک فوق را دارد. لذا با استناد به ماده ۸ لایحه قانونی نحوه خرید و تملک اراضی و املاک و در راستای اجرای برنامه‌های عمومی و عمرانی دولت به شما ابلاغ می‌گردد ظرف مدت ۴۸ ساعت با مدارک کامل مالکیت به شهرداری منطقه یک واقع در میدان جهاد مراجعه و نسبت به واگذاری و تعیین تکلیف ملک خود اقدام نمائید. در غیر اینصورت شهرداری طبق قانون مزبور راساً اقدام و مسئولیت عواقب و خسارات احتمالی با شما خواهد بود.

روابط عمومی شهرداری منطقه یک قم

همزمان با ولادت با سعادت حضرت فاطمه معصومه(س) و آغاز ایام فرخنده دهه کرامت

افتتاح و بهره‌برداری از اولین پارک آبی قم

با حضور جناب آقای دکتر لاریجانی
نماینده مردم شریف استان قم و ریاست مجلس شورای اسلامی

چهارشنبه ۱۳ مرداد ماه ۱۳۹۵

شهرداری قم
روابط عمومی و امور بین‌الملل

سرمقاله

فقط یک سال

حسن روحانی

حسن روحانی، سه سال سخت را به عنوان رئیس جمهور پشت سر نهاد. او در حالی چهارمین سال مسئولیت خود را آغاز می کند که کارنامه ای در عرصه های گوناگون از او برجای مانده و مسائل متنوعی نیز پیش روی اوست. پاسخ به این پرسش که عملکرد روحانی و همکارانش در عرصه سیاست داخلی و خارجی، اجتماعی و اقتصادی چگونه بوده و چه محاسبات و اولویت بندی در برابر اوست، موضوع این نوشتار را به خود اختصاص می دهد.

۱. روحانی در شرایطی به عرصه انتخابات گام نهاد که مذاکرات ایران و ۶ قدرتی خارجی درباره موضوع هسته ای بدون نتیجه باقی مانده بود. تحریم های آمریکا تحریم کامل نفتی ایران را امتناع می کرد. مناسبات ایران با اروپا و بسیاری از قدرتهای مهم منطقه ای و بین المللی سرد و سطح روابط، که اهمیت بازیران مستقیم فصل هفتم منشور ملل متحد بود، بسیار روحانی و همکارانش با صابرت مجموعه نظام به ویژه مقام معظم رهبری، توانستند به توافق هسته ای دست یابند و آن را اجرایی و ایران را از شمول فصل هفتم خارج کنند. مناسبات منطقه ای و بین المللی ایران به شکل فزاینده ای بهبود. وضع دیدارهای مذاکرات تا جایی ترین مقامات ارشد ایران با پیچیدگی هایی وجود دارد. گروه ترورستی دولت اسلامی در عراق و سوریه، دو دولت متحد ایران را تهدید می کند. موضوعی که سبب نگرانی تهران است و جمهوری اسلامی را به همایت همه جانبه از حکومت های مستقر در بغداد و دمشق وادار می سازد. موضوع دیگر خصومت ویژه عربستان است که بخش بیشتری از هزینه های تنش زدایی خود را متوجه ایران می کند. اما از تهران است که در مناسبات با غرب مستقل تصمیم می گیرد. به نظر می رسد ایران برای تامین منافع خود و امنیت و ثبات منطقه به تنش زدایی روی آورد.

۲. اعتراض نقش مراجعی گری میان مردم و حکومت را بر عهده دارند. حال اگر مردم حکومت کنند اگر نمایندگان این مراجع را انتخاب کنند و به طور مستقیم و توده ای شکل مردم حکمرانی کنند. رویکرد احمدی نژاد در برابر فعالیت ارتباطات اعتراض سخنگرایانه بود. آنچنان که اعتراض سیاسی، به ویژه اشتغالهای اصلاح طلب فعالیت خود را تعطیل کرده بودند احمدی نژاد به اختلافات میان قوای سه گانه و سخنرانی بی سابقه بخشنامه در باره اجرای مصوبات مجلس، خودسرانه رفتار کرد و مناسباتی سرد با سر اجرایی قوه داشت. احزاب سیاسی در سه سال گذشته فعالیتهای خود را گسترش داده اند. قوای سه گانه با وجود برخی اختلافات در مجموع مناسباتی احترام آمیز دارند. موضوعی که با تشکیل مجلس دهم و شکست سنگین تندروها بهبود مضاعفی یافته است و روحانی و دولت او با سر اجرایی و قضایی قوه و قانونی مستحکمی اعتماد آمیز برقرار ساخته اند. این موافقت ها اعتدال و فضای بازار سیاسی و اجتماعی را بی دغدغه می سازد.

۳. تحریم های اقتصادی و رویکرد حقوقی اشتباه آمیز دولت احمدی نژاد به تورم فزاینده، محدودیتهای اقتصادی در مناسبات خارجی، مسدود شدن دارایی های ایران در بانکهای خارجی و کاهش چشمگیر تولید و صادرات نفت انعطاف دولت و حقوقی توانست تحریمها را در قالب برجام لغو کند. تولید و صادرات نفت را افزایش دهد. تورم را مهار و دارایی های مسدود شده را آزاد کند. سقوط قیمت نفت یکی از عوامل فشار بر دولت در سالهای اخیر بوده است. به علاوه به نظر می رسد اجرای برجام به ویژه در بخش ارتباطات بانکی به سبب رویکرد احتیاط آمیز موسسات و بانکهای خارجی با اختلافها و کدورتهایی روبرو است. موضوعی که سیاست مذاکرات فنی از زمانی استقرارهای بانکهای ایرانی و البته تداوم ابهام سیاسی در ایران است. تداوم کوته بینانه ای جدی برای روحانی است. موضوعی که سبب شده است محافل اپوزیسیون از هر زمان دیگری موضوعات اقتصادی را به ابزار عمده به رئیس جمهور و دولت تبدیل کنند. هنگام درباره حقوق بالای برخی مدیران در این چارچوب قابل تحلیل است. هر چند رئیس نظام حقوق و دستمزدها موضوعی ضروری است. اما مخالفان روحانی به گونه ای درباره این موضوع جنجال کردند که گویا حقوق ۱۵ تومان به روحانی و مدیران او مربوط می شود و به عنوان مثال اختلافات و اشتباه های مالی چند صد میلیاردی - که با حقوق چند میلیونی چند مدیر دولتی قابل مقایسه نیست - به دولتی در مرج مربوط می شود و این مدیران دولت در سمت ها نشانده هستند. که به سبب فساد مالی بی سابقه به حبس محکوم شده اند و مستقل روحانی هیچ گاه با آنها رابطه ای نزدیک و حمایت آمیز نداشته اند.

۴. روحانی در شرایطی به عنوان رئیس جمهور، اگر خود را شروع کرد که دولت دهم علیه سیستم و برخی اشتراک مهم همچون جامعه را تعطیل و نویسنده اگر و سیستم اگر بسیاری را بحران آفرینی کرده و بعضی نشریات را به توقف انتشار وادار کرده بود. اکنون روند انتشار کتاب و روی یافته دولت حتی با اختصاص یارانه خرید از جامعه اجرای طرح نشسته کتاب از موسسات انتشاراتی حمایت می کند. به علاوه جامعه سینما و سینماگران فعالیت خود را از سر گرفته و روی بخشنامه هر چند برخی هنرمندان مقدمه ای را فرا می کنند اما بسیاری از اهل هنر کار سینما دولت را مناسب می سازند. دولت روحانی در مجموع توانسته است شرایط ایران را در حوزه های مختلف بهبود بخشد. محافظان روحانی با اقتصادی می گویند فاکتور عمومی اشتباه دولت تحریک کننده ای که فرایش تحریم های دولت را ضروری می کند به علاوه دولت باید همه تلاش خود را برای برطرف سازی موانع اجرای برجام و رفع فرایش روند اقتصادی به کار گیرد. موضوعی که سهم عمده ای در تعیین نتیجه انتخابات اسفند ۹۴ خواهد داشت. اکنون دولت با نصر فقط یک سال زمان دارد.

یادداشت

سیدمصطفی هاشمی

عدم بلوغ سیاسی مقامات آمریکایی در قبال ملت ایران

روز سیزدهم فروردین ماه ۱۳۹۴ بود که مقام معظم رهبری در بیانات روشن و افتتاح خود ضمن تصریح براین مطلب که مذاکره جمهوری اسلامی ایران با طرف آمریکایی فقط در موضوع هسته ای است و ما در هیچ موضوع دیگری اعتراض داخلی، منطقه ای و بین المللی نخواهیم داشت با آمریکا مذاکره نمی کنیم، تاکید کردند. ایشان گفته های بحث و مذاکره در باره مسائل هسته ای با آمریکا تجربه ای خواهد بود اگر طرف مقابل از گاج تلقی های معمول خویش دست برداشت این یک تجربه ای برای ما می شود که خیلی خوب پس می شود در یک موضوع دیگر هم با اینها مذاکره کرد اما اگر دیدیم باز این گاج تلقی هایی که هست از اینها دست نمیرود طرف وجود دارد گاج راهم را دارند می روند. خب طبعا تجربه ای گذشته ای ما تقویت خواهد شد و همان زمان و در پی موضوع مذاکرات هسته ای طرف آمریکایی این سخن را شنید و دانست که مقطعه ای طبیعی تصریح بر عدم خواستن بحث مذاکرات و عدم اعتماد به طرف آمریکایی باز روزنه را باز گذاشته تا چنانچه مذاکرات جزئی هسته ای اگر و نتایج مثبت و مطلوبی در پی داشته باشد فضای مناسب برای مذاکره پیرامون موضوعی دیگر فراهم آید. از این رو طبیعی بود که طرف آمریکایی علاوه بر رعد این مطالب و نظرات در آن سی باید فهر این گفتاری و این فرصت در جهت روند اعتماد سازی را پیش می داشت. مشاهده آنچه از آن زمان تاکنون به در روند گفتگو با مذاکره در موضوع و اقدام های یکسال و نیم گذشته از سوی آمریکایی ها نشانه چندین توجیهی و نیاه کردن این فرصت کلیدی بوده است به نحوی که موجب گردید مقام معظم رهبری در سخنرانی روز سیزدهم ۱۱ فروردین ۹۵ این گونه بیانات سال گذشته خود را یادآوری نمایند که «سرسال گذشته در سخنرانی عمومی گفتم این مذاکرات هسته ای برای ما یک سوپاپ خواهد بود سیستم آمریکایی ها چالش می کنند اینها که حالا با زبان چرب و نرم می زنند آدم گاهی نامه می نویسند اظهار ارادت می کنند اظهار عضرافی می کنند سیستم در عمل چه کار می کنند؟ زمان سیس در یک جمعبندی فرمودند «حالا معلوم شد در عمل چه کار می کنند؟ در ظاهر وعده می دهند با زبان چرب و نرم حرف می زنند اما در عمل نهایتا می کنند تخریب می کنند. مانع از پیشرفت کارها می شوند. این شد آمریکا این شد تجربه حالا آمریکایی ها می گویند بیایید در باره مسائل منطقه با شما صحبت کنیم خب این تجربه به ما می گوید این کار برای ما سم مهلک است. ما باید قطعا کار که مرتبط از سوء سابقه فراوان طرف آمریکایی در قبال ملت ایران. مقامات این کشور هنوز به یک نتیجه سیاسی و عقلانیت کارآمد برای فهم شرایط منطقه ای و بین المللی و اتخاذ فرصت ها نرسیده اند و تا این نقص بزرگ در طرف مذاکرات مشکلات همچنان باقی است.

خبر

محمدعلی انتظامی:

تشکیل فراکسیون مستقلین بدسلیقگی سیاسی بود

یک عضو مجمع روحانیون میان مخالف است تشکیل فراکسیون مستقلین یک بی اخلاقی و بدسلیقگی سیاسی بوده و نمی تواند پشتوانه اجتماعی داشته باشد.

حجت الاسلام والمسلمین محمد علی انتظامی در گفتگو با ایسنا با اشاره به تشکیل فراکسیون مستقلین در مجلس گفت اینکه افراد با یک مجموعه انتخاباتی وارد مجلس شوند و بعد از آن بیرون بیایند فقط در ذهن همه به عنوان یک ماجرای تلقی شده و در این رابطه فرصت طلبی وجود دارد. وی با بیان اینکه این نوع رفتارها در عرصه سیاست در کشور ما کم سابقه نیست افزود پیش از این نیز چنین مواردی پیش آمده که باید چاره جویی اخلاقی برای چنین مسائلی در نظر گرفته شود به خصوص اینکه در کشور ما احزاب آن طور که باید شکل نگرفتند و سامان درستی ندارند. نائب رئیس اول مجلس شورای اسلامی با بیان اینکه افراد در لیست قید به خصوص در تهران در یک تعامل اخلاقی بسته شده و افرادی که باید این لیست در تهران رای آورند و حالا در فراکسیون امید نیستند می دانند که اگر در لیست امید نبودند و با اصولگرایان همراه می شدند رای نمی آوردند. همانطور اگاهی همان رای نبود. این رفتار یک بی اخلاقی است.

اخبار

سخنگوی دولت:

فرجام برجام را نباید در رابطه با آمریکا تعریف کرد

سخنگوی دولت فرجام برجام را فقط در رابطه با آمریکا تعریف نمی شود. گفت و گوها و مذاکرات هسته ای با موضوع آمریکا از این جهت که این کشور بیشترین تحریکات خود را برای ملت ایران طراحی شود. صداقته بررسی شود.

محمد باقر نوبخت سخنگوی دولت یازدهم و رئیس سازمان مدیریت و برنامه ریزی کشور روز گذشته در نشست با سرمایه گذاران و صنعتگران پلتفرم خودروسازی جوان با بیان اینکه برجام توافق میان ایران با ۶ کشور دیگر است اظهار داشت: یکی از ۶ کشور که ایران با آن به توافق رسیده آمریکاست و رابطه این کشور با ایران خصمانه و همین جهت بخش قابل توجهی از تحریمهای گذشته بیشتر از آنکه از سوی اتحادیه اروپا باشد از طرف آمریکا به ایران تحمیل شد. نوبخت همچنین با اشاره به اینکه تحریم نفتی یکی از مصادیق بارز تحریم علیه ایران بود متذکر شد در مسئله هسته ای ایران تحریم نفتی و تقلیل صادرات ایران محدود از سوی آمریکا وضع شد که اتحادیه اروپا هم آن را تصویب کرد. وی این امر در چند مرحله صادرات نفت ایران از سطح مهم درآمدی کشور به یک سیلیون کاهش یافت. وی افزود کشورهای غربی قصد داشتند با کاهش ۴۰ درصدی میزان صادرات ایران آن را به صفر برسانند و این به معنای خصوصا از سوی آمریکایی ها برای ما قابل توجه بود. سخنگوی دولت با تاکید بر اینکه فرجام برجام فقط در رابطه با آمریکا تعریف نمی شود خاطر نشان کرد: کشور از شش ماه از اجرای برجام می گذرد و یک میلیون مشتری که برای صادرات مجاز بودند اما نتوانستند این میزان را به دو میلیون و ۵۵۰ هزار بشکه در روز برسانند باید این میزان را در قیمت براوری ریال به دلار محاسبه کنیم تا مشخص شود از رفع تحریم به مبلغ واقعی اضافه شده یا خیر. وی به غیر از اصالت و ارقامی که از آن صحبت می کنیم به عنوان مثال ۱۰۲ میلیارد دلار بعد از برجام از آمریکایی ها به حافظ منافعی که از پیش از انقلاب در اختیار شان بود، تحویل گرفتیم. وی تاکید کرد: قصد نداریم بگوییم در فضای پسابرجام چه اقداماتی را برای دستیابی به حقوقمان صورت داده ایم و وزیر خزانه داری آمریکا اعلام کرد که بیش از ۲ میلیارد و ۲۱۵ میلیون دلار سرمایه گذاری مستقیم خارجی در ایران بعد از برجام قرارداد یافته و ۲.۶ میلیارد دلار سرمایه گذاری خارجی برای ۶ هزار مگاوات نیروی الکتریکی که در کشور باید ایجاد شود صورت گرفته است. سخنگوی دولت با اشاره به اینکه بعد از برجام به برخی از فرصت های برای سرمایه گذاری رسیده و هم خاطر نشان کرد: رابطه خصمانه آمریکا با ایران غیرقابل پذیرش است و ما قاطعانه از فرمایشات مقام معظم رهبری درباره کشوری که عنوان تمامی از خصومت است را تقدیر می کنیم. نوبخت افزود روابط ما با آمریکا در حال پیشرفتی است اما اگر آمریکایی ها از توافق انجام شده سر باز زنند مطمئنا خود را مدیون کرده اند چرا که جمهوری اسلامی ایران مطالبات خود را به اثبات رسانده است. وی با بیان اینکه برجام نقطه موفقیت آمریکا با خود به همراه داشت متذکر شد: دنیا و از آنجایی پذیرفت که اقدامات گذشته ایران انحرافی نداشته و ایران توانست با اتخاذ این تاریخه برجام اجرایی کند. سخنگوی دولت با اشاره به جنگ های برجام اظهار داشت مخالفت های آمریکا علیه ایران همچنان ادامه دارد. ادامه کشور دیگر به تقویت همکاری های خود را با کشور حل اقدام می دهند هر چند آنها هم رفتار داشت نشان بیشتر بنابراین این آمریکایی ها هستند که اگر روند خصومت با ایران را ادامه دهند خود ضرر خواهند شد چرا که طبق گزارشات ایران به عنوان کشوری دور بسل به تعهدات خود پایبند بوده است.

سخنگوی هیئت رئیسه مجلس:

عملکرد دولت یازدهم مثبت بوده است

سخنگوی هیئت رئیسه مجلس شورای اسلامی با بیان اینکه عملکرد دولت یازدهم مثبت بوده است گفت برنامه های دولت در سیاست خارجی و کنترل تورم بسیار اقدامات خوبی بوده است.

بهروز نعمتی در خصوص عملکرد سه ساله دولت حسن روحانی با توجه به اینکه روز ۱۲ مرداد سالگرد حکم تنفیذ دولت توسط مقام معظم رهبری بود اظهار داشت: در کل عملکرد دولت را مثبت ارزیابی می کنیم برنامه های دولت در سیاست خارجی و کنترل تورم و بسیار اقدامات خوبی بوده است. وی با بیان اینکه یکی از نکات مثبت دولت یازدهم که شاید دولت های قبل به آن توجه نداشتند موضوع خود درمانی است بیان کرد: دولت این شخصا را داشته که در برخی مسائل محض خود را بیاندیشد و به اعتقاد من دولت در برخورد با موضوع حقوق های خصوصی. اگر اتفاقاتی اتفاق افتاد که تنش می دهد دولت اگر مشکلات های درون خود را نسبت به تنش رفع آن هاست.

سخنگوی هیئت رئیسه مجلس شورای اسلامی افزود: دولت یازدهم است و در بحث رونق اقتصادی جای اقتصادی وجود دارد. بسته اقتصاد مقاومتی در دولت تشکیل شد ولی من فکر می کنم با توجه به قوانین مقام معظم رهبری، دولت باید در این زمینه تلاش بیشتری را انجام دهد.

نعمتی ضمن تشکر از دولت برای کنترل تورم و مثبت کرد: دولت باید به رونق اقتصادی جان بدهد و موضوع دیگر این است که باید به سمت اقتصادی برویم و تولید به سرمایه گذاران خارجی دل خوش کنیم زیرا با توجه به فضایی که در دنیا به وجود دارد نمیشد می دانیم که حضور سرمایه گذاران خارجی در این منطقه دیر بجه بدهد.

وی افزود: با بیانات های فراوانی در صنایع و انرژی و بیوتکنولوژی داریم که دولت باید با آن ها توجه داشته باشد و مجموعه شرکت های داخلی بتوانند هر آنچه که اقتصاد مقاومتی هستند و در این راستا دولت باید بخش خصوصی را فعال کند زیرا این مسائل می تواند کمک خیلی خوبی را به مجموعه دولت ارائه دهد.

عضو هیئت رئیسه مجلس شورای اسلامی گفت درست است که آمریکایی ها در برجام به عهدی هایی را انجام داده اند ولی در مجموع برجام یک هر گفت مثبت برای کشور می دانیم که هر سازمانه بوده و هر اینکه حقانیت ایران را به جوانبان نشان داده است. ما ۱۲ سال مذاکراتی را داشتیم در حالیکه در این ۱۲ سال کسی نپذیرفته بود که ایران مناسب انرژی صلح آمیز هسته ای باشد.

نعمتی اظهار داشت در بخشی که آمریکایی ها و ۱ + ۵ قرار بود تحریم ها را به صورت یکجا و برداشت هنوز اقدام محقق نشده ای را نتیجه آنها و این نوع وجود دارد که مسئله دیپلماسی کشور مجددا به سمت حل این مشکل حرکت کند.

وی افزود: از بیانات ما با دنیای خارج قابل قبول است زیرا در مبنای عزت حاکمیت و مصلحت این اقدامات انجام می شود و در این زمینه خوب عمل کرده ایم.

حجت الاسلام موسوی لاری:

دولت مدیران ضعیف را جابجا کند

وزیر کشور دولت اصلاحات گفت دولت باید در داخل خود قدرتمند حرکت کند و نیروهای قدرتمند خود را بیشتر بکار گیرد و در مقابل افراد ضعیف را جابجا کند دولت باید توانی نوسازی و بازسازی داشته باشد و با انسجام و انتظام بیشتر کارها را پیش ببرد در این صورت افق های تخریب علیه دولت خیلی موثر خواهد بود.

تشکیل افق فکر علیه دولت خوب نیست

حجت الاسلام والمسلمین موسوی لاری در گفتگو با ایسنا در پاسخ به این سوال که افق های فکر علیه دولت چقدر جدی است و آیا می تواند انتخابات آینده را تحت تاثیر قرار دهد گفت: هر زمان رقیب قاعدتا برای انتخابات فعال می شود در این راستا هم از افرادی که در اختیار دارند استفاده می کنند. بنابراین افق های فکر و برنامه ریزی علیه دولت به طور دوره ای تشکیل می گیرد. قابل قبول و به خیلی تخریب است این بعد از ابتدای شکل گیری دولت یازدهم با آن مخالف بوده اند و در مساله و جلوه خیلی موضوعات دیگر عدم همراهی خود با دولت را نشان داشته و به این کار هم ادامه می دهند.

موسوی لاری در ادامه افزود: دولت باید در داخل خود قدرتمند حرکت کند و نیروهای قدرتمند خود را بیشتر بکار گیرد و در مقابل افراد ضعیف را جابجا کند دولت باید توانی نوسازی و بازسازی داشته باشد و انسجام و انتظام بیشتر کارها را پیش ببرد در این صورت افق های تخریب علیه دولت خیلی موثر خواهد بود.

فشارهای حقوقی اتهامات شکل نیست

وزیر کشور دولت اصلاحات در ادامه در خصوص تاثیر فشارهای حقوقی در انتخابات یادآور شد فشارهای حقوقی رجایی به دولت نداره این فشارها فقط در دولت یازدهم در قوه قضاییه و مجلس و نهادهای دیگر هم بوده است این رویدادهای بوده که در همه سازمان های نهادهای نظام وجود داشته و دارد. دولت هم مثل سایر نهادها تاثیر مشکل روبرو بوده است رجایی هم با این موضوع برخورد کرد. کرد اما البته ممکن است نگرانی در شیوه برخورد می داد بهتر عمل کرد. امیدوار بود در مشکلات دیگر هم با این پدیده برخورد شود.

مخالفان نمی توانند روی موضوع فشارهای حقوقی مانور بدهند

او افزود: فکر نمی کنم هر زمان رقیب برای انتخابات ریاست جمهوری سال آینده بتواند روی موضوع فشارهای حقوقی خیلی مانور بدهد چون خود آنها هم در نهادهای خود با این پدیده مواجه هستند و همه باید برای ایجاد عدالت در دریافت ها دست به دست هم بدهند تا این مشکل حل شود اگر کسی بخواهد این مسئله را سیاسی کند این مشکل همچنان باقی خواهد ماند.

بعد از شهریور کارهای انتخاباتی را آغاز می کنیم

موسوی لاری در پاسخ به این سوال که بحث های جدی انتخاباتی اصلاح طلبان از چه زمانی آغاز می شود گفت: به نظر من بحث های جدی اصلاح طلبان برای انتخابات از نیمه دوم سال آغاز می شود و بعد می تواند تا پایان شهریور کار زیادی در این مورد انجام شود. قاعدتا از شهریور و در مهرماه کارها را شروع خواهیم کرد.

اسکان اصلاح طلبان محال است

موسوی لاری در مورد حمایت اصولگرایان از روحانی خاطر نشان کرد: جریان اصولگرا به قدری متشتت است که بعید می دانم بتواند خود را منسجم کند و به نتیجه و نظر واحدی برسد. قاعدتا جای اصولگرایان به حدی رفته است که امکان اجماع روی فرد خاصی در انتخابات آینده محال است.

آیت الله هاشمی رفسنجانی:

تامین اجتماعی در دولت قبل به سازمانی شخصی تبدیل شده بود

رئیس مجمع تشخیص مصلحت نظام با ابراز نگرانی از بازگشت مجدد فشار سازمان تامین اجتماعی به زیر قانون و قانون داری، گفت: مشکلات در دولت قبل این سازمان به جای حمایت از مشارکت و منافع مردم به سازمانی شخصی با اقتصادی غیر از اقتصاد سرمایه به بیمه شده تبدیل شده بود.

آیت الله هاشمی رفسنجانی، صبح دیروز در دیدار وزیر تعاون، کار و رفاه اجتماعی و مدیر عامل تعاون و مدیران سازمان تامین اجتماعی با تاکید بر اهمیت مأموریت اصلی این سازمان در تامین رفاه مردم، اظهار داشت تامین اجتماعی یک ضرورت و اصل مهم در تامین آسایش و امنیت روحی و روانی مردم است و دولت باید با تحقق تامین اجتماعی کامل، امنیتی از بدو تولد تا لحظه مرگ، نباید هیچ گونه دغدغه ای در زمینه درمان، تغذیه، مسکن، تحصیل و شغل داشته باشند. اظهار داشت اگر تامین اجتماعی شامل همه افراد جامعه شود و دیگر فردی نگران تامین نیازهای اولیه و ضروری زندگی خویش نباشد و اگر فکال شغل نداشته باشد و از حقوق بیکاری استفاده کند، جامعه ای اسلامی، انسانی را فرو باشد خواهیم داشت.

آیت الله هاشمی رفسنجانی، افزود وقتی نیازهای اولیه انسان ها تامین شود، آنهایی که علاقمند به زندگی بهتر و موقعیت اجتماعی برتر هستند طبیعتا اگر تلاش بیشتری می کنند که به جایگاه خود و نظر خود دست یابند ولی اگر افراد در گرفتن نیازهای اولیه خود باشند طبقه ای تولید رشد و پیشرفت قابل توجهی داشته باشند.

رئیس مجمع تشخیص مصلحت نظام افزود: یک سازمان تامین اجتماعی باید محور نیروسازی برای حل مشکلات مردم و نیازمندم رفع نیازهایش باشد.

آیت الله هاشمی رفسنجانی به ارائه قرارداد و تامین اجتماعی همگانی در دولت سازندگی اشاره کرد و گفت اگر این ارائه که با سال های پایانی دولت سازندگی شد، اجرا می شد، قطعا انقلابی در زندگی مردم به لحاظ و خودداری از اشکالات و ضرورتهای اولیه زندگی به وجود می آمد.

آیت الله هاشمی رفسنجانی، در بخش دیگری از سخنان خود، فرآیند را اصلی اساسی و پذیرفته شده در قضیه دانست و افزود اگر بخواهیم شاهد رونق اقتصادی و برخورداری مردم از زندگی ایده آل و مناسب باشیم باید به این اصل توجه ویژه داشته باشیم.

رئیس مجمع تشخیص مصلحت نظام، تفسیر اصل ۴۴ قانون اساسی را گرفته از اصل مهم رفاه اقتصاد گرد و بسیار داشت و براساس این اصل که رهبری انقلاب اقتصادی را در دولت سقوط داشتند دولت باید تمام فعالیت و اقدامی که مربوط به حاکمیت نیست به مردم واگذار کند.

وی افزود: تا اگر دولت رسیده ورود و فعالیت بخش خصوصی در همه زمینه ها و بخش های کشور را فراهم کند با توجه به نیروی انسانی عالقه مند بوده و تحصیل کرده ای که داریم می توانیم کشور را به یک کارگاه عمومی تولیدی برای سازندگی، توسعه تجارت و ارائه خدمات مطلوب تبدیل کنیم و شاهد رونق تولید، فروش از کیفیت و توسعه کشور در همه زمینه ها باشیم.

آیت الله هاشمی رفسنجانی، با تاکید بر اینکه کار، زندگی و فعالیت در فضای رقابت سالم بسیار اثر گذار و موجب است، تصریح کرد: افراد توانمند و با انگیزه اگر در این شرایط قرار بگیرند، برای اینکه از قافله عقب نمانند و خود را به دیگران برسانند، هر روز به تجربه و دانش خود می افزایند و سعی می کنند هر روز بهترین و برترین های حوزه کاری خود باشند.

وی در پایان تاکید کرد: امیدوارم در سایه عنایات امام زمان (عج)، کشوری سرافراز و پیشرفته داشته باشیم.

در ابتدا این دیدار، آقای دکتر علی ربیعی وزیر تعاون، کار و رفاه اجتماعی به تبیان دیدگاه های خویش در خصوص نظام تامین اجتماعی و اجرای سیاست های رفاهی توانمندسازی و پرداخت همچنین آقای دکتر سیدتقی نوبخش مدیر عامل سازمان تامین اجتماعی به ارائه گزارشی از وضعیت سازمان پرداخت و گفت این سازمان ۲۱ میلیون و ۸۰۰ هزار نفر بیمه شده دارد که در طرح تحول سلامت ۱۱ میلیون نفر از افراد جامعه تحت پوشش و خط فقر زیر پوشش بیمه درمانی این سازمان قرار گرفتند.

وی با اشاره به افتتاح سه بیمارستان در مناطق محروم زابل، سیرجان و اردبیل، گفت: ۲۰ مرکز درمانی در یک سال اخیر با مورد بهره برداری قرار گرفته و با پروژه ساخت آنها آغاز به کار کرده است.

آقای دکتر نوبخش همچنین به سیاست های سازمان تامین اجتماعی در حمایت از تولید اشاره و تصریح کرد: بخشودگی جرایم کارفرمایان و تقسیط اصل بدهی در این راستا صورت گرفته است.

وزیر کشور:

سایت های غیر اخلاقی باید بسته شوند

وزیر کشور با تاکید بر اینکه سایت هایی که واقعا مسائل اخلاقی در آن ها رعایت نمی شود، بدون هیچ ملاحظه ای باید بسته شوند، گفت اقدامات مثبت و ایجابی در فضای مجازی کم است که باید مسئله های مربوطی، گروه های علاقه مند، جوانان و سازمان های مردم نهاد در این قضایا ورود پیدا کنند.

عبدالرضا رحمانی فضلی روز سه شنبه در هفتادو دومین جلسه شورای اجتماعی کشور به بحث فضای مجازی بحث اظهار داشت: گفت بحث فضای مجازی بحث بسیار مهمی است که ما باید پیشنهادی تهیه کنیم و برای تصمیم گیری به قرارگاه فضای مجازی ارائه دهیم. رحمانی فضلی تاکید کرد: تا زمانی که استراتژی ملی و مدیریت فضای مجازی جدی نشود، ما تسلیم هستیم البته مراکزی در حال حاضر در این حوزه اقداماتی انجام می دهند.

فرصت های توانایی حجاب باید مشخص شود

وزیر کشور در ادامه در تلاش برای کاهش قضیه افراط و عمل و همچنین ضرورت انجام سنجش درباره حجاب، تاکید کرد و گفت قوانین، دستورالعمل ها و وظایف حاکمیتی در مسئله حجاب باید مشخص شود. وی افزود: در بحث حجاب باید به گونه ای عمل شود تا نسبت به اعتقادات و باورها یک تعهد اخلاقی وجود داشته باشد. وی افزود: حالت حیثی ها اعتقاد دارند ولی در عمل اعتراضی کنند به عنوان مثال ماهی گوشت فروشگاهی و قیمت کردن بد است. اما مرتبط می گوییم وقت نمی کنیم فلان چیز بشود. جمهوری در شورای اجتماعی کشور گفت باید فاصله بین اعتقاد و عمل را در جامعه کم کنیم طرحی در این زمینه باید تهیه شود و در جامعه به خصوص در مسئله حجاب سنجشی صورت بگیرد که چرا آن حالی که اعتقاد دارند عمل نمی کنند و حیثی فضلی قرار بخشی از مسئله حجاب به مجموعه مقررات قوانین و دستورالعمل ها و وظایف حاکمیتی برمی گردد و ما نمی توانیم وظایف حاکمیتی خود را در جامعه دینی که به حجاب معتقد هستیم اعتراف کنیم و با دلیل اینکه مسئله حجاب هم اعتقادی و هم قانونی است تاکید کرد: شرایط نباید از کنترل خارج شود و در مسئله های توانایی مسئله حجاب باید رعایت شود. وزیر کشور گفت هیچ شکی در آن نیست که اشکالی که از سوی دولت ارائه شده باید از آن دفاع کرد و حمایت کرد.

وزیر کشور با تاکید بر اینکه سایت های غیر اخلاقی باید بسته شوند، گفت: همه کارهای فرهنگی و دینی نیز باید در این زمینه در مسئله های اجرایی انجام شود اما اصل رعایت ضوابط و مقررات است. رحمانی فضلی اظهار داشت: مراکز خصوصی تحت حاکمیت دولت نیز باید قوانین و ضوابط را رعایت کنند. وی افزود: ما اگر ما نسبت به برخی چیزها عمل نموده و عکس العمل نشان نمیدهیم وضع بدتر می شود. همه کشورها آن چه به عنوان اصول و قوانین است حکومتی می گیرند و برخی اصول را به رفتار اجتماعی تبدیل کنند برای آن تشویق و حریمه می گذارند.

با عضویت مسائل حل نمی شود

وزیر کشور گفت: در نحوه برخورد و اصل نیز ما باید مسائل اخلاقی، دینی و خودمان را رعایت کنیم و هیچ کسی معتقد نیست که با عضویت و سخت گیری مسائل حل شود. رحمانی فضلی در قاعده با اشاره به فعالیت مدرن ها و وجود مانکن ها در فروشگاه ها اظهار داشت: اینگونه نمیشود که ما بگوییم فروشگاه های زنجیره ای بیاعتبار نشود چرا که کسی با ساختن این فروشگاه ها مخالف نیست. ما باید در داخل این فروشگاه ها قوانین و ضوابط رعایت شود. وی افزود: باید ما به جای اینکه بگوییم مغازه دار را بگیرید که چرا این اتفاق افتاده است باید به سراغ اتحادیه ها برویم و بگوییم چرا ضوابط اسلامی رعایت نمی شود. اگر این کارها انجام نمیشود می توانیم مغازه ای کارها را پیش ببریم البته در کنار آن باید کار فرهنگی و اقناعی نیز صورت بگیرد.

وزیر کشور گفت: در نظارت ها و بازرسی ها نیز باید بازرسی ها صوری و شکلی نباشد بلکه باید مبتنی بر واقعیت صورت بگیرد و حب و بغض و سطحی نگری ها کنار گذاشته شود. رحمانی فضلی افزود: در مورد پوشاک نوسال قبل تصویب کردیم واحدهایی که پوشش اسلامی تولید می کنند باید یارانه بگیرند و این منظور رییس جمهوری بود. این موضوع توسط شورای اجتماعی کشور تلاش داد که تولیدی هایی که حفظ پوشش اسلامی تولید کنند یارانه ای کمک ها به آن صورت بگیرد و برای آن ها ایجاد انگیزه شود تا محصولات را به فروش برسانند. وی افزود: باید ما نتایج بازرسی های صورت گرفته را به دستگاه ها ارسال می کنیم و آن نیز باید طرف دو هفته نظر خود را انجام کند تا جمع بندی صورت بگیرد.

انتقاد وکیل زنجانی از افشای مطالب محرمانه

برخی نمی خواهند پرونده زنجانی به سرانجام برسد

وکیل بابک زنجانی از وکلای شرکت ملی نفت جهت رسانه ای کردن توافق محرمانه ای که در جریان سفر هیأتی از شرکت ملی نفت و بابک سرکوبی به یکی از کشورهای خارجی در راستای تلاش برای تسویه حساب و پرداخت بدهی های بابک زنجانی صورت گرفته بود انتقاد کرد و گفت به نظر می رسد که در برخی این ارادت وجود دارد که اجازه نمیدهند این پرونده به سرانجام برسد.

کوشیارپور، در گفتگو با ایسنا اظهار کرد: چندین بیش در راستای تلاش برای پرداخت و تسویه بدهی های زنجانی در سفرت هیأتی از شرکت ملی نفت ایران و بابک سرکوبی به یکی از کشورهای خارجی شرکت ملی نفت ایران و بابک سرکوبی از طرف توافق صورت گرفته قسمتی از این موضوع را رسانه ای کرد و باز برخی از بانکها و شرکتهایی که در فرآیند این موضوع دخالت دارند میل کرد در عمل مطلع من به مقامات مسئول و حقوقی ایشان در شرکت ملی نفت این موضوع اعلام بالا و تاکید کردم که میل این اطلاعات به روند کار و پیشبرد پرونده ضرر می رساند.

وکیل بابک زنجانی با بیان این که هر عمل مطلع نوشتن در شرکت ملی نفت باید برگردند که در این ارتباط قصور شده و تاکید کردند که دیگر چنین موضوعی تکرار نمی شود که در امام این نشست ها و مذاکرات چه به صورت مکتوب و شفاهی تاکید شد آن چه که مطرح و توافق شده باید محرمانه بماند چرا که شرکتی خارجی و بانکهای مربوطه که قرار است در این فرآیند همکاری کنند دارای ملاحظات سیاسی، اقتصادی و امنیتی هستند.

وی افزود: در همین چارچوب بارها تاکید شد که این گفتگوها و توافقات صورت گرفته باید محرمانه بماند ولی در تاریخ نوم مرداد ماه سابق امیر اسود حقیقی شرکت ملی نفت مصاحبه ای را انجام داد و بر خلاف توافق صورت گرفته قسمتی از این موضوع را رسانه ای کرد و باز برخی از بانکها و شرکتهایی که در فرآیند این موضوع دخالت دارند میل کرد در عمل مطلع من به مقامات مسئول و حقوقی ایشان در شرکت ملی نفت این موضوع اعلام بالا و تاکید کردم که میل این اطلاعات به روند کار و پیشبرد پرونده ضرر می رساند.

وکیل بابک زنجانی با بیان این که هر عمل مطلع نوشتن در شرکت ملی نفت باید برگردند که در این ارتباط قصور شده و تاکید کردند که دیگر چنین موضوعی تکرار نمی شود و تاکید کردند که با سال های پایانی دولت سازش شد اما می شد قطعا اتفاقی در زندگی مردم به لحاظ و خودداری از اشکالات و ضرورتهای اولیه زندگی به وجود می آمد

قیمت سکه و طلا در بازار ایران

طلا در ایران	آخرین نرخ
یک مثقال طلا	۴,۹۷۸,۰۰۰
یک گرم طلای ۱۸	۱,۱۴۹,۲۰۰
انواع سکه	**آخرین نرخ**
سکه بهار آزادی	۱۱,۲۵۰,۰۰۰
سکه امامی	۱۱,۲۷۰,۰۰۰
نیم سکه	۵,۶۳۰,۰۰۰
ربع سکه	۲,۹۰۰,۰۰۰
سکه یک گرمی	۱,۸۵۰,۰۰۰

آخرین قیمت انواع محصولات ایران خودرو

نام خودرو	قیمت نمایندگی
۲۰۶ تیپ ۵	۳۶,۸۰۰,۰۰۰
دنا با موتور EF۷	۴۳,۰۰۰,۰۰۰
پژو ۴۰۵ GLX	۲۸,۶۰۰,۰۰۰
پژو ۴۰۵ SLX	۳۰,۶۰۰,۰۰۰
پژو پارس ELX	۳۹,۷۰۰,۰۰۰
پژو پارس سال	۳۵,۳۰۰,۰۰۰
تندر E۲۹۰	۳۸,۰۰۰,۰۰۰
رانا LX	۳۳,۰۰۰,۰۰۰
رانا TU۵	۳۳,۳۰۰,۰۰۰
سمند LX سال	۳۰,۱۰۰,۰۰۰
سمند EF۷	۲۹,۹۰۰,۰۰۰
سورن ELX	۳۶,۱۰۰,۰۰۰

آخرین قیمت انواع محصولات سایپا

نام خودرو	قیمت نمایندگی
زوتی Z ۳۰۰	۵۲,۰۰۰,۰۰۰
سایپا کارا EX۱۵۱	۱۷,۴۲۰,۰۰۰
سایپا ۱۱۱	۲۰,۶۰۰,۰۰۰
سایپا ۱۳۲ SE	۲۰,۲۰۰,۰۰۰
سایپا ۱۴۱ SE	۱۸,۵۰۰,۰۰۰
سایپا ۱۳۱	۲۰,۱۰۰,۰۰۰

آخرین قیمت انواع محصولات مدیران خودرو

نام خودرو	قیمت نمایندگی
۳۱۵ MVM	۴۰,۵۰۰,۰۰۰
۵۵۰ MVM دنده‌ای	۴۶,۰۰۰,۰۰۰
تیگو X۳۳	۶۲,۰۰۰,۰۰۰

مکث

جعفرزاده ایمن آبادی تاکید کرد:

تثبیت بهای کالاهای استراتژیک نیازمند برنامه دولتی

عضوکمیسیون برنامه و بودجه و محاسبات مجلس با بیان اینکه دولت باید برای تثبیت بهای کالاهای استراتژیک باید برنامه داشته باشد،گفت:کمبود میزان شکر در کشور وجود ندارد‌بلکه گویا سود در احتکار شکر و تعطیلی کارخانه های قند است.

غلامعلی جعفرزاده ایمن آبادی در گفت وگو با خانه ملت درباره وضعیت نرخ کالاهای استراتژیک در کشور،گفت:اگر دولت نتواند نرخ کالاهای استراتژیک را ثابت نگه دارد‌بدیهی است فضای روانی حاکم برجامعه متشنج خواهد شد و این در حالی است که گرانی شکر بسیاری از مردم و قنادی ها را نگران کرده است.

نماینده مردم رشت درمجلس شورای اسلامی با بیان اینکه زمانی که فضای روانی ناشی از گرانی کالاهای استراتژیک ایجاد شود،احتمال دارد مردم به سمت احتکار کردن حرکت کنند،تصریح کرد:زمانی که احتکار در بازار درعرصه کالاهای استراتـژیک عملیاتی شود کار دولت برای نگهداشت نرخ کالاهای استراتژیک بسیار دشوار می شود.

دولت در عرصه و تقاضای کالای استراتژیک ورود کند

وی،ادامه داد:دولت باید در زمینه عرضه و تقاضای کالای استراتژیک ورود کند و این دومقوله مهم اقتصادی را با هم تطبیق دهد و با دادن یارانه و سوبسید نرخ کالاهای استراتژیک را کنترل کند و این درحالی است که نحوه عرضه کالاهای استراتژیک دربازار و چگونگی برخورد با دلالان نیازمند برنامه ریزی مدون توسط دولت است.

جعفرزاده ایمن آبادی،افزود:متاسفانه کسانی که سالیان سال از یک موضوعی سود می برند،تمایلی برای رسیدن کالا برای خودکفایی را ندارند و این درحالی است که این افراد برای اینکه که کشور را نگران بکنند،شروع می کنند درباره کمبود کالا بازی های بازاری راه می اندازندوی ادامه داد:بنده اعتقاد دارم میزان شکر دربازار کم نیست؛چراکه به نظر می رسد سود در احتکار شکر و بسته شدن کارخانجات قند است.عضوکمیسیون برنامه،بودجه ومحاسبات مجلس،یادآور شد:دولت به موضوع ثبات نرخ کالاهای اساسی با جدیت ورود کند تا مردم احساس کنند دولت در این زمینه پشتیبان آنها است و ازهمین رو مردم باید احساس کنند دولت برای گرانی کالا حساس است.

وزیر راه و شهرسازی ؛

در واگذاری پروژه‌ها به هیچ نهادی امتیاز ویژه نمی‌دهیم

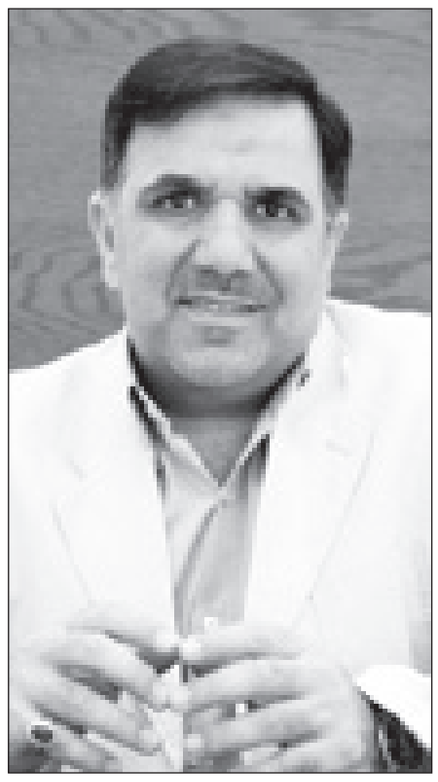

وزیر راه و شهرسازی گفت: اولین سری از هواپیماهای جدید ایرباس به شرط ارائه مجوزها از سوی اوفک احتمالا تا اواخر پاییز وارد ناوگان هوایی کشورمان می‌شود.

نوسازی ناوگان هوایی با خرید بدون واسطه هواپیما از ایرباس و بویینگ به عنوان یکی از موفقیت‌های پس از برجام نه تنها در حوزه وزارت راه و شهرسازی بلکه در سطح کلان و ملی قلمداد می‌شود. گفته می شود اگر معامله با بویینگ به نتیجه برسد این بزرگ ترین معامله ایران و امریکا در طول تاریخ خواهد بود.

«عباس آخوندی» وزیر راه و شهرسازی می گوید: در تمام این مذاکرات موضع ایران قدرت و استقلال بوده است و این روند ادامه خواهد داشت.

آخوندی در گفت‌وگو با خبرنگار ایلنا با تاکید براینکه هیچ دلیلی برای اینکه معامله خرید هواپیما انجام نشود، وجود ندارد گفت: بخش اعظمی از مسائل فنی قرارداد ایرباس نهایی شده است و اولین سری از هواپیماهای جدید ایرباس به شرط ارائه مجوزها از سوی اوفک احتمالا تا اواخر پاییز وارد ناوگان هوایی کشورمان می‌شود.

همچنین آخوندی این اطمینان را به فعالان بخش خصوصی کشورمان داد که برای واگذاری پروژه ها هیچ امتیاز ویژه‌ای را به نهادهای عمومی نمی دهد و تمام واگذارها در شرایط رقابتی و کاملا برابر انجام می شود.

در ادامه متن گفت‌وگو با وزیر راه و شهرسازی را می‌خوانید:

- چند روز گذشته نمایندگان ایرباس برای ادامه مذاکرات فروش هواپیما به ایران، در تهران و در وزارت راه و شهرسازی حضور داشتند، در حال حاضر مذاکرات با ایرباس بر حول محور چه موضوعاتی است و نتیجه این دور از مذاکرات چه بوده است؟

قرارداد خرید هواپیما اجزای بسیار زیادی دارد. مسائل فنی بسیار پیچیده‌ای درباره موتور، قطعات، نحوه تامین قطعات و ... مورد بحث قرار می گیرد . قرارداد خرید هواپیما از ایرباس بیش از ۵۰۰ صفحه است و به طور مرتب تیم‌های مختلفی از نمایندگان شرکت‌های هواپیما ساز از جمله ایرباس، ATR و سایر شرکت ها به ایران می آیند تا بتوانیم درباره جزییات مذاکرات کنیم. درباره هر یک از این مسائل باید تیم های متخصص و فنی هر دو طرف با یکدیگر به مذاکره بپردازند و درباره هر بند از قرارداد به توافق برسند و بندهای قرارداد را نهایی کنند.

-در طول این مذاکرات به چه توافق هایی با ایرباس رسیده‌اید ؟

بخش اعظمی از این موارد فنی و تکنیکال مورد به مورد بحث و نهایی شده است. توافق بر سر هر یک از این بندها بسیار زمان بر خواهد بود.

-می توان تاریخی برای نهایی شدن این قرارداد اعلام کرد؟ آیا برای تاریخ نهایی شدن قرارداد ایرباس زمان بندی وجود دارد؟

اولین سری از هواپیماهای جدید ایرباس احتمالا تا اواخر پاییز وارد ناوگان هوایی کشورمان می‌شود. بنابراین تا آن زمان قرارداد نهایی شده است. بخشی از این قرارداد در رابطه با موضوعات تکنیکال است. بخشی دیگر از این قرارداد به موضوعات مالی اختصاص دارد که در حال انجام است و مراحل نهایی را طی می کند. بخش دیگر این قرارداد مربوط به مقررات روابط بین الملل و گرفتن مجوز اوفک (سازمان زیر مجموعه وزارت خزانه داری آمریکا) است که نسبت به اخذ این مجوز خوش بین‌هستیم.

-اگر به هر دلیلی معاملات با ایرباس و بویینگ انجام نشد، چه اینکه ما شرایط را نپذیریم و یا اینکه آنها نتوانند اجازه فروش را از اوفک دریافت کنند، آیا گزینه‌های دیگری برای خرید هواپیما و نوسازی ناوگان هوایی کشورمان وجود دارد؟

هیچ دلیلی برای اینکه قراردادها با شرکت‌های هواپیما ساز به نتیجه نرسد، نمی‌بینم. اما هرگز گزینه‌های خود را محدود به یک یا دو شرکت هواپیما ساز نمی کنیم. برای خرید هواپیما از همان ابتدا که مذاکرات با ایرباس را شروع کردیم، با شرکت بویینگ هم وارد مذاکره شدیم و همچنان که با این دو شرکت در حال مذاکره هستیم، با شرکت MRG ژاپن هم وارد مذاکره شده‌ایم.

- گفته می شود اگر مجوز اوفک صادر نشود، سایر شرکت های هواپیماساز از جمله میتسوبیشی و بمباردیر و امبرائر هم امکان فروش هواپیما به ایران را ندارند؟ این موضوع درست است؟

فکر می کنم فضای عمومی بسیار مثبت است. لازم نیست که پیش گویی کنیم، صبر می کنیم تا وضعیت روشن شود اما فضا را منفی نمی‌بینم

-قرارداد با بویینگ می تواند آغاز معاملات با امریکا باشد؟

ما با جهان وارد این بحث شده‌ایم که ایران به عنوان یک کشور مستقل از موضع برابر و از موضع استقلال حاضر است با تمام کشورها وارد مذاکره شود و رابطه اقتصادی برقرار کند. این یک علامت از طرف ما است و زمانی که کشورها وارد مذاکره با ما می شوند به این معنا است که ما را به عنوان یک کشور مقتدر و مستقل پذیرفته اند.

این بزرگ ترین علامتی است که می‌دهیم و فکر می کنم هر شرکتی که بخواهد در یک کشوری سرمایه گذاری کند این اقتدار و استقلال برایشان بسیار مهم است. برعکس که عده‌ای فکر می کنند ما نباید مستقل باشیم اما من معتقدم سرمایه گذار خارجی زمانی جذب می‌شود که ما از موضع اقتدار و استقلال صحبت کنیم و ما این علامت خوب را به تمام دنیا می دهیم در واقع کشوری که مستقل است جرات مذاکره هم دارد.

-با تغییر دولت آمریکا آیا این قراردادها همچنان بر قوت خود باقی می‌مانند؟

تفاهمنامه برجام در شورای امنیت سازمان ملل تصویب و به ثبت رسیده است و به طور قطع فراتر از دولت امریکا است.

- بارها عنوان کرده اید که از مهم ترین سیاست های مدیریتی شما در وزارت راه و شهرسازی استفاده از توان داخل و بهره‌گیری از ظرفیت های بخش خصوصی است، آیا این سیاست در حوزه بنادر هم تا کنون اجرایی شده است؟ برای واگذاری اقتصادی ترین بندر ایران که بندر شهیدرجایی است چه برنامه‌ای دارید؟ با توجه به این که سال‌ها است که تایدواتر به عنوان یکی از زیر مجموعه های سپاه در این بندر حضور دارد آیا بخش خصوصی باید با یک نهاد پر قدرت وابسته به حاکمیت وارد رقابت شود؟

در حوزه بنادر هر بخش جدیدی را که بخواهیم واگذار کنیم به طور قطع تمام آن ها در رقابت بین المللی عرضه می شوند. اخیرا هم برای فاز یک بندر شهید رجایی مناقصه اعلام کردیم. برای فاز دو و سه هم به زودی مناقصه برگزار می کنیم. تمام واگذاری‌ها با انجام مناقصات بین‌المللی انجام می‌شود. ما از تمامی فعالان بخش خصوصی که مدعی هستند و علاقه مند سرمایه گذاری در این حوزه هستند، برای شرکت در این مناقصه‌ها استقبال می کنیم. شرایطی که برای واگذاری‌ها در نظر می گیریم برای تمام شرکت‌ها کاملا یکسان و کاملا رقابتی است و به هیچ وجه به هیچ بخش عمومی امتیاز ویژه نمی‌دهیم.

-از میزان اسناد خزانه‌ای که هفته گذشته منتشر شده چقدر به وزارت راه و شهرسازی داده می‌شود؟

از رقمی که هفته گذشته منتشر شد قرار است که هزار و ۲۰۰ میلیارد تومان در اختیار وزارت راه و شهرسازی قرار بگیرد.

-به نظر شما از مهم ترین موفقیت های پس از برجام در حوزه وزارت راه و شهرسازی چه می تواند باشد؟

معتقدم این آرامش و ثبات اقتصادی یکی از مهم ترین موفقیت‌های دولت یازدهم است. در حوزه حمل و نقل دریایی، هوایی، ریلی و زمینی پس از برجام به موفقیت‌های قابل توجهی دست یافتیم. فارغ از نوسازی ناوگان هوایی تنها در حوزه پس کرانه‌های سازمان بنادر بیش از ۴ هزار میلیارد سرمایه گذاری بخش خصوصی را جذب کردیم که این رقم کوچکی نیست.

نایب رئیس کمیسیون اقتصادی مجلس:

ورود بانک ها به صرافی ارز بازار دلالان را از سکه می اندازد

نایب رئیس کمیسیون اقتصادی مجلس، با تاکید بر ضرورت یکسان سازی نرخ ارز برای ساماندهی وضعیت اقتصادی کشور، گفت: ورود بانک ها به خرید و فروش ارز بازار دلالان را از سکه می اندازد.

سیدناصر موسوی لارگانی در گفت وگو با خانه ملت، با بیان اینکه ساماندهی نرخ ارز در دولت های مختلف مورد توجه بوده است، گفت: یکسان سازی نرخ ارز یا تک نرخی کردن آن در دولت گذشته با پیش بینی ایجاد اتاق مبادلاتی ارز برای مدتی صورت گرفت، اما نتیجه قابل قبولی عاید کشور نشد.

نماینده مردم فلاورجان در مجلس شورای اسلامی، با تاکید براینکه ایده تک نرخی کردن ارز در دولت های قبل با شکست مواجه شده است، افزود: درحال حاضر بانک مرکزی برای یکسان سازی نرخ ارز به بانک های عامل اجازه داده تا کار صرافی ها در خصوص خرید و فروش ارز را انجام دهند.

این نماینده مردم درمجلس دهم، با بیان اینکه ورود بانک ها به عرصه خرید و فروش ارز امتیازهای بسیاری دارد، تصریح کرد: یکی از محسنات این اقدام کوتاه کردن دست دلالان و فرصت سوزی سوء استفاده کنندگان از ارز چند نرخی است.

ایجاد شغل های کاذب نتیجه ارز چند نرخی است

موسوی لارگانی با تاکید بر اینکه با ارز چند نرخی شاهد ایجاد شغل های کاذب در سطح جامعه بوده ایم، تصریح کرد: دلالی بازار ارز نوسانات قابل توجهی را در این بازار ایجاد کرده که در پی آن آرامش اقتصادی سلب شده بود.

وی با بیان اینکه دلالی بازار ارز فشارهای متعددی را به بازار وارد کرده است، گفت: با اقدام اخیر بانک مرکزی در خصوص ورود بانک های عامل به خرید و فروش ارز بازار دلالی ها از رونق خواهد افتاد.

نایب رئیس کمیسیون اقتصادی مجلس ادامه داد: شرط توفیق ورود بانک ها به عرصه صرافی داشتن ارز کافی برای روی آوردن مردم به بانک ها برای خرید یا فروش ارز است.

موسوی لارگانی با بیان اینکه کمبود ارز در بانک متقاضیان را به سمت خرید و فروش از دلالان ترغیب می کند، گفت: باید تامین ارز از سوی بانک ها به حدی کافی باشد که متقاضی دیگر نیازی به مراجعه به صرافی ها و دلالان نداشته باشد.

نایب رئیس کمیسیون اقتصادی مجلس شورای اسلامی، تاکید کرد: بازار سیاه ارز تنها با ورود مستقیم بانک ها به عرصه خرید و فروش ارز از رونق خواهد افتاد مدرغیر این صورت برنده اصلی این بازار سوءاستفاده کنندگان خواهند بود.

اخبار

رئیس کانون سراسری انبوه‌سازان خبرداد:

آغاز فروش اقساطی ۲۵۰ هزار واحد مسکونی

رئیس کانون سراسری انبوه‌سازان با اشاره به آغاز فروش اقساطی ۲۵۰ هزار واحد مسکونی گفت: خریداران در زمان ۱۰ تا ۱۵ سال می‌توانند اقساط این واحدها را بپردازند.

جمشید برزگر در نشستی خبری با اشاره به آخرین وضعیت اجرای طرح مسکن قسطی گفت: این طرح را به بانک مسکن ارائه داده‌ایم و قرار بر این است که پس از تصویب نهایی مجدد به ما ارجاع داده شود، اما هنوز بانک مسکن جوابی در این خصوص ارایه نکرده است.

وی با اشاره به اینکه بانک مسکن با تضمین ۱۵۰ میلیون تومانی، این طرح را برای اجرا به شعب ابلاغ کرده است، گفت: بانک مسکن اعلام کرده که دوره اقساط این طرح، پنج ساله بوده و مبلغ بیش از ۱۵۰ میلیون تومان برای اجرای آن را تضمین نمی کند؛ البته انبوه‌سازان پیشنهاد اقساط ۱۰ ساله تا ۱۵ ساله را به خریداران می‌دهند و خریداران می‌توانند در این دوره زمانی اقساط مسکن را پرداخت کنند.

رئیس کانون سراسری انبوه‌سازان مسکن با اشاره به اینکه هفته آینده سامانه جامعی برای طرح مسکن قسطی رونمایی می‌شود، گفت: در این سامانه اطلاعات مربوط به واحدهای مسکن مهر که قرار است فروش اقساطی شوند، از سراسر کشور جمع‌آوری شده و خریداران می‌توانند از آن استفاده کنند.

برزگر با اشاره به پیشنهاد جدیدی به دولت برای مسکن در شهر تهران، گفت: به دولت پیشنهاد داده‌ایم که ۶۰ درصد قیمت خانه را وام بدهد تا مردم واحدهای انبوسازان را خریداری کنند؛ ضمن اینکه حدود ۲۵۰ هزار واحد انبوه‌سازان نیز، برای طرح مسکن قسطی عرضه می‌شود که میانگین اقساط این طرح ماهانه یک میلیون و ۲۰۰ هزار تومان است.

وی با اشاره به مشکل ساخت و ساز در کشور اظهار داشت: در طول سال‌های گذشته رکود مسکن، ساخت و ساز را به شدت کاهش داده است و هر سال تعداد صدور پروانه‌های ساختمانی کاهش می‌یابد؛ البته افزایش هزینه خدمات از جمله موانعی است که ساخت و ساز را در کشور با مشکل مواجه کرده؛ به طوری که خرید انشعاب به یک میلیون و ۵۰۰ هزار تومان رسیده است. رئیس کانون سراسری انبوه‌سازان با تاکید بر اینکه با افزایش هزینه‌ها، قدرت خریدی برای مردم باقی نمی‌ماند، گفت: هزینه‌های نظام مهندسی، هر ساله افزایش پیدا می کند در حالی که ما خدمات زیادی از آنها دریافت نمی کنیم.

مدیرعامل سازمان مرکزی تعاون روستایی اعلام کرد:

ادامه خرید توافقی شیرخام تا پایان تابستان

مدیرعامل سازمان مرکزی تعاون روستایی با بیان اینکه عملیات خرید توافقی شیرخام از دامداران حداقل تا پایان مردادماه ادامه دارد، گفت: تا پایان فصل گرما همه مطالبات دامداران پرداخت می‌شود.

حسین صفایی با بیان اینکه خرید توافقی شیرخام از دامداران همچنان ادامه دارد، اظهارداشت: میزان خرید مانند گذشته و حدود ۱۰۰۰ تن است. وی اضافه کرد: عملیات خرید توافقی شیرخام از دامداران حداقل تا پایان فصل گرما ادامه دارد چراکه با شروع فصل سرما مصرف شیر و لبنیات در کشور افزایش پیدا می‌کند. معاون وزیرجهاد کشاورزی با بیان اینکه افزایش تقاضا باعث می‌شود مازاد شیرخام در بازار به حداقل برسد، گفت: حتی ممکن است در پی این اتفاق، مشکل مازاد این محصول کاملا حل شود. صفایی با اشاره به اینکه تعداد استان‌هایی که طرح در آنجا شروع شده تغییری نداشته است، افزود: احتمال دارد خراسان جنوبی نیز به این استان‌ها افزوده شود. به گفته وی استان‌های تهران، البرز، چهارمحال و بختیاری، اصفهان، خراسان رضوی، فارس و سمنان از جمله مناطقی هستند که خرید توافقی در آنجا انجام می‌شود. مدیرعامل سازمان مرکزی تعاون روستایی کشور درباره پرداخت مطالبات دامداران نیز، اظهارداشت: پرداخت مطالبات به طور مستمر ادامه دارد ضمن اینکه تا پایان مردادماه تمام مطالبات تولیدکنندگان به آنان پرداخت خواهد شد.

توسط شرکت ساراس؛

ایتالیا پرداخت بدهی نفتی به ایران را آغاز کرد

خبرگزاری رویترز اعلام کرد: شرکت ساراس ایتالیا پرداخت بدهی های های نفتی خود را به ایران آغاز کرده است، شرایط تحریم سبب شد تا پرداخت طلب های ایران از ایتالیا بابت فروش محموله های نفتی متوقف بماند.

شرکت های ایتالیایی که از مشتریان سنتی نفت ایران به شمار می روند، پس از اجرایی شدن برجام، علاوه بر از سرگیری خرید نفت از کشورمان، پرداخت بدهی های نفتی خود را نیز آغاز کرده اند. روند کند برقراری مراودات بانکی در ماه های گذشته موجب شده بود که دریافت طلب های نفتی از ایتالیا پس از اجرا شدن برجام با سهولت انجام نشود، اما در هفته های گذشته این محدودیت ها برطرف شد بر این اساس، وزارت نفت به نقل از خبرگزاری رویترز اعلام کرد: ۱۰۰ میلیون یورو از بدهی های نفتی ساراس ایتالیا به ایران پرداخت شده است.

مدیر عامل شرکت ساراس ایتالیا گفت: ۱۰۰ میلیون یورو (معادل ۱۱۲ میلیون دلار) از بدهی های خود بابت محموله های نفتی دریافتی پیش از آغاز تحریمها در سال ۲۰۱۲ میلادی را به ایران پرداخت کرده است. ساراس که در مجموع ۳۵۰ میلیون یورو به ایران بدهکار است، نخستین نوبت ۵۰ میلیون یورو از بدهی های خود به ایران را در سه ماه نخست سال ۲۰۱۶ میلادی و ۵۰ میلیون یورو دیگر را در ماه ژوئیه (ماه جاری) پرداخت. داریو اسکافاردی، مدیر عامل ساراس، گفت: همه بدهی های خود را به تدریج و بدون هیچ مشکلی پرداخت خواهیم کرد. بخشی از سهم ساراس متعلق به شرکت روسنفت روسیه است و در گذشته بخش عمده ای از خوراک نفت خام خود را از ایران خریداری کرده بود و چندی پیش اسکافاردی اعلام کرد که این شرکت قرارداد دریافت نفت از شرکت ملی نفت ایران را تمدید کرده است. وی گفت: نخستین محموله نفت (پس از تحریم ها) را در ماه ژوئن (۱۱خرداد- ۱۰ تیر) از ایران دریافت کرد و در این زمینه، فرصت هایی جذاب برای آینده وجود دارند به گزارش ایرنا، علاوه بر ساراس، شرکت انی ایتالیا نیز در ماه های گذشته مذاکره هایی را برای همکاری در صنعت نفت ایران و خرید نفت انجام داده است بر این اساس، کلادیو دسکالزی مدیرعامل انی از تمایل این شرکت ایتالیایی برای از سرگیری واردات محموله های نفت خام ایران پس از لغو کامل تحریم ها خبر داد به گفته وی ایتالیا تا پیش از اعمال تحریم های اتحادیه اروپا یکی از مشتریان اصلی نفت خام ایران در اروپا بود و نفت خام ایران برای پالایشگاه های کشور متبوعش مطلوب است، بنابراین شرکت انی از خرید دوباره نفت خام ایران پس از لغو تحریم ها استقبال می کند.

مدیرعامل انی افزود: نمی توانم در شرایط کنونی، حجم یا نحوه قراردادهای خرید نفت خام از ایران پس از لغو تحریم ها را مشخص کنم، اما تاکید می کنم که نفت خام این کشور برای پالایشگران ایتالیایی مناسب است.

ایسنا
چهارشنبه –سیزدهم مردادماه ۱۳۹۵ – سال نوزدهم – شماره ۴۰۶۴

عابدینی: لیگ شانزدهم از حق پخش برخوردار می‌شود

بخواهند آدیداس را فراهم می کنم

سرپرست سازمان اقتصادی و بازاریابی فدراسون فوتبال می گوید مذاکرات خوبی در جهت دستیابی به راهکار مناسبی برای حل مشکل حق پخش با سازمان صداوسیما انجام داده‌اند.

به گزارش ایسنا، با شروع فصل جدید فوتبال ایران یکی از موضوعات پربحث این روزهای جامعه فوتبال، حق پخش و تبلیغات محیطی است که حداقل درباره حق پخش در چند سال گذشته نتوانسته حقوق واقعی خود را دریافت کند.

اما با حضور امیر عابدینی به عنوان سرپرست سازمان اقتصادی و بازاریابی فدراسیون فوتبال و تغییر مدیریت در سازمان صداوسیما امیدواری‌ها نسبت به حل شدن موضوع حق پخش افزایش یافته است.

امیر عابدینی درباره حق پخش، تبلیغات محیطی، اسپانسر لیگ برتر، اسپانسر تیم ملی و... توضیحاتی را به ایسنا ارائه کرد.

*** حدود یک ماه از حضور شما در سازمان اقتصادی و بازاریابی می گذرد اما هنوز پرونده حق پخش و تبلیغات محیطی مسابقه‌های لیگ برتر باز است و در این باره به طور کامل شفاف‌سازی نشده است.**

اولا باید این مباحث را از هم جدا کنیم. ما از چند راه مختلف می‌توانیم برای فوتبال درآمدزایی کنیم. نخست حق پخش، دوم تبلیغات محیطی، سوم اسپانسر برای هواداران، چهارم ارزش افزوده و پنجم پخش اینترنتی مسابقه‌ها است. برای هر کدام از این بخش‌ها تعریفی وجود دارد. درباره تبلیغات محیطی همه چیز انجام شده و با شرکت فناپ به مدت دو فصل قرارداد بسته شده است. رقم قرارداد هم پیش از این اعلام شده و برای سال نخست ۵۰ میلیارد و برای سال دوم با ۳۰ درصد افزایش ۶۵ میلیارد تومان دریافت خواهیم کرد.

***در قراردادی که سازمان لیگ با شرکت فناپ منعقد کرده گفته می‌شود این حرکت به نوعی پا در کفش تیم‌هایی مانند استقلال، پرسپولیس و تراکتورسازی کردن است.**

اتفاقا برعکس است. هر کدام از این اسپانسرها مستقل عمل می کنند و اگر کسی هم قرارداد داشته باشد، بر اساس آن عمل می کند. ما به جز استقلال، پرسپولیس و تراکتورسازی، ۱۳ تیم دیگر داریم که آن‌ها هم بعضا پرطرفدار هستند و باید از حقوق خودشان بهره‌مند شوند. ما تصمیمی نمی گیریم که به ضرر استقلال، پرسپولیس و تراکتورسازی باشد بلکه می خواهیم دامنه تبلیغات را گسترده‌تر کنیم. ما در حال فرصت‌سازی هستیم و اقدامات ما برای هیچ کدام از این سه تیم تهدید محسوب نمی‌شود. اتفاقا درچند وقت اخیر جلسه‌ای را با حضور علی‌اکبر طاهری، پندار توفیقی و نماینده باشگاه تراکتورسازی برگزار و راهکارها را برای آن‌ها ترسیم کردیم که هر سه نفر با طرح سازمان لیگ موافقت کردند.

*** هنوز هم برخورداری از حق پخش مسابقه‌های لیگ برتر در فصل جاری در هاله‌ای از ابهام است و مشخص نیست پس از دو سال فوتبال می تواند به طور تمام و کمال از حقوق خود برخوردار شود. در این رابطه هم اقداماتی صورت گرفته؟**

حق پخش یک قانون است و در فیفا، کنفدراسیون فوتبال آسیا و اکثر کشورهای دنیا قابل استیفا است اما این قوانین در کشور ما وجود ندارد. فیفا تعریف دقیقی برای این موضوع دارد اما در مجلس شورای اسلامی تعریفی در قانون بودجه برای آن صورت نگرفته است. باید این مشکل را با تعامل حل کنیم. خوشبختانه صداوسیما در این دوره رویکرد خوبی نسبت به ورزش و خصوصا فوتبال دارد و به دنبال این هستیم که با تعریف حقوق فوتبال به آن دست یابیم. کارهایی در این رابطه شروع شده و امیدواریم نسبت به سال قبل که هیچ پولی گیرمان نیامد، امسال از این حقوق بهره‌مند شویم.

*** دقیقا چه راهکاری برای حل این مشکل تبیین شده است؟**

ما روی این موضوع کار کرده‌ایم و فعلا در فاز صفر هستیم. باید عوامل و وضعیت‌های مختلف حق پخش مورد بررسی قرار گیرد و رقم و عدد مشخص شود.

*** آیا راهکار فدراسیون فوتبال و سازمان لیگ فوتبال پخش اینترنتی مسابقه‌ها است؟**

پخش اینترنتی بدون هماهنگی با صداوسیما جواب نمی‌دهد و باید روی این موضوع تعامل کنیم. باید از تبلیغات محیطی در کنار حق پخش استفاده کنیم. این تبلیغات را در اختیار صداوسیما قرار می‌دهیم و صداوسیما ارزش افزوده آن را به صورت یک جا واگذار می کند. فوتبال در حال حاضر توان خرید ارزش افزوده را ندارد. باید برای این موضوع قالبی تعریف شود.

***صحبت‌های شما به گونه‌ای است که هنوز هم ابهاماتی درباره حق پخش وجود دارد.**

روش‌های مختلفی وجود دارد و ما قصد داریم از تبلیغات قبل، بعد و میان بازی‌ها توسط صداوسیما استفاده کنیم و حق پخش را بگیریم. این یک روش است و روش‌های دیگری هم وجود دارد که به دنبال بهترین راهکار هستیم.

***آیا در لیگ شانزدهم می توان از حقوق پخش مسابقه‌ها بهره‌مند شد؟**

ما قصد تعامل با صداوسیما را داریم و به دنبال این هستیم که از روش‌های مختلف استفاده کنیم. یکی از روش‌ها پخش اینترنتی است. مثلا اگر کسی به تلویزیون دسترسی نداشت بتواند با ارزان‌ترین قیمت بازی‌ها را تماشا کند. فکر می کنم راهکارهای خوبی اندیشیده شده و در این فصل می‌توانیم به حق پخش دست یابیم.

*** با حضور شما در کمیته اقتصادی، صحبت‌هایی هم درباره تعویض اسپانسر البسه تیم ملی شده است و گفته می‌شود شما هم از این لباس‌ها راضی نیستید.**

من راضی نیستم و بر اساس پروتکل‌ها بین سرمربی تیم ملی و فدراسیون فوتبال، سرمربی باید از البسه تیم ملی راضی باشد. کی‌روش از این البسه‌ها راضی نیست و محمدرضا ساکت هم این موضوع را به عنوان مشکل پیش روی خود می‌بیند و به دنبال تغییر البسه تیم ملی است. الان هم دوستان ما این موضوع را تعقیب می‌کنند و اگر از من کمک بخواهند به این موضوع ورود می کنم.

*** گفته می‌شود اسپانسر احتمالی تیم ملی آدیداس است.**

از من برای این موضوع کمک خواسته نشده اما اگر بخواهند می‌توانم به تیم ملی و فدراسیون کمک کنم. اگر می گویند آدیداس خوب است چه بهتر.

* در دوره ریاست شما در باشگاه داماش، این تیم از البسه آدیداس استفاده می کرد.

ما خودمان در آن دوره آدیداس را از خارج از کشور وارد کردیم که کار بسیار خوبی بود و الان هم اگر بخواهند می‌توانیم این کار را انجام دهیم.

***ایراداتی هم نسبت به هیات رییسه سازمان لیگ فوتبال وجود دارد که شما هم عضو آن هستید و برخی از اعضا صلاحیت حضور در این هیات رییسه را ندارد.**

من در سازمان لیگ یک فرد هستم و وظیفه خودم را انجام می‌دهم. علی کاظمی به عنوان سرپرست سازمان لیگ می‌تواند جلسه بگذارد و هیات رییسه را کامل کند. من حکیم باشی نیستم که در همه موارد دخالت کنم.

بیماری قلبی، بیخ گوش همه ورزشکاران است

شمسایی: اجازه بازی کردن ندارم

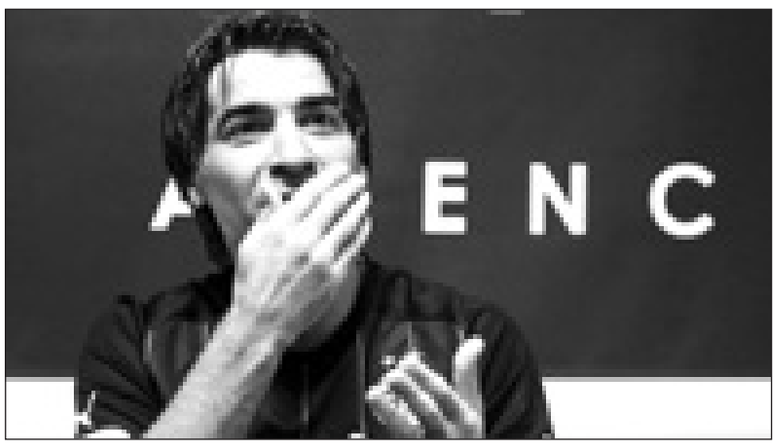

سرمربی - بازیکن تیم تاسیسات دریایی تهران بعد از ترخیص از بیمارستان از استراحت خود تا مدتی نامعلوم خبر داد و گفت پزشک از او خواسته بازی‌های تیمش را ببیند ولی به میدان نرود.

وحید شمسایی شنبه به دلیل فشارهای عصبی بعد از ناکامی‌های اخیرش در فوتسال در بخش مراقبت‌های ویژه بیمارستان جم بستری و دیروز بعد از اطمینان از سلامتی او توسط پزشکان ترخیص شد.

شمسایی در گفت‌وگو با ایسنا درباره اتفاقی که بعد از بازی هفته اول لیگ در شیرازش برایش افتاد، توضیح داد: با کادر فنی در فرودگاه شیراز صحبت می کردیم که درد شدیدی را در دست چپم و بلافاصله در قفسه سینه‌ام احساس کردم و روی زمین نشستم. سپس اورژانس آمد و در آن موقع شرایطم خوب بود اما نبضم تعریفی نداشت. کادر پروازی هم اجازه پرواز نمی‌داد و از من می خواست پیاده شوم. اولین اشتباهم این بود که رضایت دادم در پرواز به تهران باشم و هر طور شده با اکسیژن تا تهران رسیدم. بلافاصله به بیمارستان آتیه رفتم. فشارم ۱۸ روی ۷ بود. گفتند سریع در سی سی یو باید بستری شوم اما چون نیمه شب بود، گفتم شاید بچه‌هایم نگران شوند بنابراین دومین اشتباه را کردم و به خانه برگشتم. ساعت ۸ صبح سردرد شدید و سینه درد زیادی را احساس می کردم. به بیمارستان جم آمدم و دکتر بهلولی مرا به سی سی یو فرستاد.

وی افزود: در طول عمرم اتاق سی سی یو و آنژیو را ندیده بودیم که دیدیم. با این حال خدا را شکر می کنم که الان خوبم و سرپا هستم. واقعا اگر تشکر نکنیم بی معرفت هستیم. آدم هایی که در بیمارستان به من رسیدگی می کردند نشان دادند هنوز احترام هست. دکتر بهلولی و مجموعه‌اش فوق العاده بودند و جالب است بدانید حتی یک ریال هم بابت هزینه‌های بیمارستان از من نگرفتند. دستشان درد نکند.

سرمربی -بازیکن تاسیسات دریایی همچنین درباره رفتنش به تمرین بلافاصله بعد از مرخصی از بیمارستان، عنوان کرد: بچه‌های تیم تا آخرین لحظه در بیمارستان کنار من بودند. بازیکن جدا از بحث‌های فنی، رفاقتش مهم است. باشگاه هم می‌خواست خونی بریزد و دیروز رفتم تا از روی گوسفند رد شوم. پزشک هم انگیزه داد که می‌توانم بازی کنم. موقع ترخیص گفت برو بازی جمعه را ببین ولی حرص نخور و البته بازی هم نکن. من دوست دارم تمرین کنم و اگر تمرین نکنم مریض می‌شوم. امیدوارم مریضی تمرین نکردن مرا مریض‌تر نکند! فعلا قرار شده دو، سه مرحله پزشکی را پشت سر بگذارم و باید برای بازی کردن، مجوزم را از پزشک بگیرم.

شمسایی در مورد اینکه گفته می‌شود تحمل باخت را ندارد، به ایسنا گفت: صد در صد همین است و خیلی سخت می‌گیرم. بیش از اندازه غصه خوردم، فکر کردم و به خودم فشار آوردم. امیدوارم درسی شود برای همه ورزشکاران که بدانند در ورزش بالا و پایین هست. خواهشم از ورزشکاران این است که شما را به خدا بروید خودتان را به پزشک نشان دهید. یک روز قبل از بازی با سرعت وحشتناکی روی تردمیل می دویدم اما فردایش همین تست را نتوانستم بدهم. خطر بیخ گوش همه ورزشکاران است.

اخبار

در هفته اول لیگ فوتسال جوانان قم رقم خورد؛

توقف آپکو پارس و پیروزی الوند و صدرا سیستم

هفته نخست لیگ فوتسال جوانان استان قم با توقف آپکو پارس و پیروزی برای الوند و صدرا سیستم مقابل حریفان همراه بود.

فصل جدید رقابت‌های لیگ فوتسال جوانان استان قم دوشنبه شب آغاز شد و در بازی‌های برگزار شده ۱۵ گل به ثمر رسید و ۲ بازی به تساوی انجامید. در دیدار افتتاحیه فصل جدید لیگ فوتسال جوانان استان قم آبی پوشان آپکو پارس برابر اِرم کیش با تساوی یک بر یک متوقف شدن در حالی که آپکوپارس در این بازی تیم تقریباً برتر میدان بود اما نتوانست از برتری خود استفاده کند. در این بازی آپکو پارس در نیمه نخست با گل مهدی کبیری از حریف پیش افتاد اما یک پنالتی محرز در نیمه دوم کار را مساوی کرد. نمایش طوفانی آپکو پارس در دقایق پایانی بازی هم برای برد این تیم کافی نبود. مهدی خیری یک پنالتی نقطه دوم را برای این تیم از دست داد. صدرا سیستم با گل‌های اسماعیل نصرت الله زاده و حسین طالبی برابر پارسا ۲ بر یک به پیروزی رسید و دیدار آتلیه طهران و فیزیوتراپی ابوریحان دیگر بازی مساوی شده این هفته بود که در آن رضا خیراللهی برای آتلیه طهران و امیر حسین مهدی پور برای فیزیوتراپی ابوریحان گلزنی کردند. الوند اما بر خلاف آپکو برابر رئیس کرمی تیم برتر بودند و حریفشان را ۶ تایی کردند. صدرا سیستم نیز در بازی با پارسا به ۲ گل زودهنگام رسید و به لطف همان گل‌ها بازی را از پارسا برد. آن‌ها ۳۶ دقیقه تمام در گلزنی ناکام بودند. تیم فوتسال الوند نیز در مسابقات برابر شهید رئیس کرمی ۶ بر ۲ به برتری دست یافت که سید علی احمدی (۳ و ۳۹) علی نورانی (۱۹ و ۳۴) علیرضا زینلی (۱۶) و صدرا رنجبر (۲۷) برای الوند و محمد ارجمند زاده (۷ و ۳۲) برای رئیس کرمی گل زنی کردند. این مسابقات از روز جمعه وارد هفته دوم خود می‌شود.

رئیس هیئت دو و میدانی قم:

دو و میدانی کاران قم ۳ مدال مسابقات لیگ دو و میدانی را کسب کردند

رئیس هیئت دو و میدانی استان قم از کسب ۳ مدال توسط ورزشکاران قمی تیم‌های باشگاهی حاضر در لیگ دو و میدانی مردان کشور خبر داد.

علی رضایی اظهار داشت: مسابقات لیگ دو و میدانی مردان باشگاه‌های کشور روز گذشته در مجموعه ورزشی آفتاب انقلاب تهران برگزار شد و ۳ نفر از مجموع ۵ دو و میدانی کار قم در این رقابت‌ها روی سکو رفتند. وی افزود: در ماده پرش سه گام میلاد دریساوی دو و میدانی کار قمی از باشگاه ذوب آهن اصفهان همان طور که پیش بینی می‌شد توانست با پرشی به طول ۱۵ متر و ۸۶ سانتی متر عنوان نخست را از آن خود کند و بالاتر از رقبای خود از باشگاه‌های نفت تهران و خلیج بوشهر قرار گیرد. رئیس هیئت دو و میدانی استان قم گفت: در ماده پرتاب وزنه محمد حسن اسکندری دو و میدانی کار قمی به نمایندگی از باشگاه مقاومت تهران روی پیست رفت و با پرتابی به طول ۱۸ متر و ۱۶ سانتی متر پس از نمایندگان نفت تهران و پارس مهر فارس به مقام سوم این رقابت‌ها دست پیدا کرد. رضایی بیان داشت: علیرضا نوروزی در ماده پرش با نیزه دیگر نماینده استان قم بود که در این مسابقات همانند اسکندری در ترکیب تیم مقاومت حضور داشت و با پرش ۴ متری صاحب عنوان سوم شد و ۲ پرنده از نفت تهران، اول و دوم شدند. وی عنوان کرد: در ماده ۴۰۰ متر، محمدرضا فریدی و رضا ملک دو و میدانی کاران قمی تیم‌های مقاومت و نفت تهران به ترتیب با رکورد ۴۹ ثانیه و ۶ صدم ثانیه و ۴۹ ثانیه و ۱۶ صدم ثانیه در رده‌های هشتم و نهم قرار گرفتند. رئیس هیئت دو و میدانی استان قم تصریح کرد: تیم دو و میدانی دانش آموزی استان قم نیز در مقطع ابتدایی در مسابقات کشوری در شهر کرد حضور دارد که علی سلیمی از قم در ماده ۱۰۰ متر در بین ۳۳ ورزشکار این ماده چهاردهم شد.

دبیر هیئت ووشوی قم خبر داد:

میزبانی قم از نخستین دوره مسابقات ووشوی سنتی کشور

دبیر هیئت ووشوی استان قم از نخستین دوره مسابقات ووشوی سنتی کشور از روز چهارم شهریورماه خبر داد.

هادی رشیدی اظهار داشت: قم در زمینه میزبانی از رویدادهای ملی ووشو و اردوی تیم‌های ملی سابقه خوبی در سال‌های گذشته داشته و اکنون میزبانی مسابقات ووشوی سنتی کشور نیز به قم واگذار شده است. وی افزود: این برای نخستین بار است که مسابقات ووشوی سنتی کشور برگزار می‌شود و قم با میزبانی از اولین دوره این مسابقات نام خود را در تاریخ این سبک جاودانه می کند و این رقابت‌ها قرار است از ۴ شهریور برگزار شود.

دبیر هیئت ووشوی استان قم گفت: سال گذشته میزبانی از مسابقات ووشوی انتخابی تیم ملی را بر عهده داشتیم که برگزاری آن در قم بی‌سابقه بود و میزبانی از اردوی تیم اعزامی فدراسیون به مسابقات بین المللی سبک فانگ من چوآن در ارمنستان دیگر برنامه ما در قم بوده است. رشیدی بیان داشت: تیم ووشوی سبک فانگ من چوآن قم نیز در مسابقات قهرمانی کشور در رده‌های سنی پایه شرکت کرد و توانست در این مسابقات با کسب یک مدال طلا وسه مدال نقره به کار خود پایان دهد. وی عنوان کرد: مهدی هفته خانکی، متین هفته خانکی، احسان نصرتی و علیرضا علوی در مسابقات کشوری انتخابی تیم ملی فانگ من چوان در زنجان موفق شدند ۴ مدال رنگارنگ برای ووشوی قم کسب کنند. دبیر هیئت ووشوی استان قم تصریح کرد: این مسابقات با بیش از ۳۰۰ نفر ووشوکار از ۱۷ استان کشور برگزار شد و هر ۴ ورزشکار مدال آور قم به اردوی تیم ملی فانگ من چوآن نوجوانان فراخوانده‌شدند.

گزارش

جیووا و آل اشپورت در ایران چه می کنند؟

شاید شما هم جزو آن دسته از آدم ها باشید که از خودتان سئوال کرده اید کمپانی هایی مثل جیووا و آل اشپرت در ایران چه می کنند ، یا بهتر ؛ چرا تیم ملی ایران با پیراهن های این برندهای ناشناخته به میدان می رود ؟ در این مقاله به دلایل و ابعاد این ماجرا خواهیم پرداخت . موضوعی که برنامه نود دیشب آن را از ظن خود مورد بررسی قرار داد و البته شاید به برخی وجوه آن نپرداخت.

***جیووا - آل اشپرت**

دو برند جیووا و آل اشپورت در دهه گذشته سهم اصلی بازار پوشاک ورزشی ایران (تیم اسپورت) را به خود اختصاص داده اند . دو کمپانی نه چندان مطرح در بازار پوشاک ورزشی جهان که برای رهایی از سلطه سنگین نایکی ، آدیداس و پوما کشورهای متفاوت و دوردست تری را برای فعالیت انتخاب می کنند . آل اشپورت ، با مدیریت وحید جعفری با دریافت نمایندگی خاور میانه این شرکت در دبی، کارش را با تامین البسه دو تیم استقلال و پرسپولیس آغاز کرد و پس از مدتی در قراردادی پرسروصدا ، تیم ملی نیز به مشتریان نماینده این شرکت آلمانی اضافه شد ؛ برندی که در دوران حضور در ایران همواره خبرساز و مورد انتقاد بوده است. آل اشپورت خاورمیانه با دریافت لایسنس شرکت آلمانی ، راس در این منطقه اقدام به تولید البسه کرده و این همان مسیری است که شرکت جیووا با مدیریت علیرضا بردبار که او هم اهل شیراز است ، نیز در آن قدم می زند . این دو شرکت ، با ارائه کالای ارزان به باشگاهها و فدراسیون های ایران موفق به عقد قراردادهای مختلف شده اند ، اگرچه شاید البسه تولیدی آنها ارزش همین مقدار پرداختی را هم نداشته باشد.

***بازار جهانی**

نایکی ، آدیداس و پوما سه شرکت اصلی تولید لوازم ورزشی در جهان هستند . سه کمپانی بزرگ که نقش آفرینی آنها در ورزش جهان برکسی پوشیده نیست . به جز این سه برند ، شرکتهایی مثل آندرارمور ، نیوبالانس ، ریبوک ، آمبرو و... هم در بازار بزرگ لوازم ورزشی فعال اند و به سختی جایی برای گمنام هایی مثل آل اشپورت و جیووا باقی می ماند ، مگر آن که بازار هدف ، (مثلا) ایران باشد . کشوری که به دلایل مختلف (ازجمله تحریم) بازار دست نخورده ای دارد و البته به سبب دوری از فضای جهانی ، کیفیت گرایی در آن وجود خارجی ندارد. در فصل ۲۰۱۶- ۲۰۱۷ لیگ حرفه ای ایران ، باشگاههای بسیاری با جیووا قرارداد همکاری امضا کرده اند که علت اصلی ، تسهیلات این شرکت در دریافتی از باشگاههاست . جیووا برای همکاری با پرسپولیس ، تراکتور وجهی از این دو باشگاه دریافت نکرده و در ارسال البسه به سایر تیم های لیگ برتری حداکثر همکاری مالی را با آنها به عمل می آورد که همین مسئله برای تیم های گرفتار و بی پول و بی درآمد ایرانی انگیزه مهمی است.

***وضعیت آدیداس و نایکی در بازار ایران**

- شرکت نایکی نمایندگی خاورمیانه خود را در شهر دوبی مستقر کرده است. این برند آمریکایی به دلیل تحریم قادر به فعالیت مستقیم در ایران نیست اما نماینده‌های فروش نایکی در ایران با خرید مستقیم از این شرکت، محصولات خود را در ایران به فروش می‌رسانند. نایکی در ایران نمایندگی رسمی ندارد اما حمایت از نمایندگی‌های محدود را در دستور کار خود قرار داده است. جالب است بدانید سرمربی سابق علی دایی بازیکن تیم ملی امشب نمایندگی نایکی خود را افتتاح می کند. - کمپانی آدیداس هم در ایران با شرایطی متفاوت به فعالیت مشغول است. آدیداس نمایندگی منطقه را در دوبی مستقر کرده و به تاجرانی که از نظر توانایی خرید و عرضه در سطح استاندارد باشند، جنس لازم را می‌دهد. استقبال از این برند در ایران بالاتر از برآورد این کمپانی بوده و آنها در حال حاضر در ایران بازار بسیار خوبی دارند. تا جایی که حضور در بازار اسپانسرینگ لوازم ورزشی برایشان چندان جذاب نیست. چرا که در حال حاضر اهداف آنها در فروش، تامین شده است. - شرکت پوما هم در ایران سال‌هاست فعال است و در دو جام جهانی تامین البسه ایران را برعهده گرفته است. این شرکت اخیرا نماینده ایران خود را تغییر داده است. طرف ایرانی شرکت پوما مثل دو کمپانی دیگر نیازهای خود را از طریق نمایندگی خاورمیانه پوما در دوبی تامین می کند. پوما که قبلا همکاری مفصلی با فدراسیون فوتبال ایران داشته و در جام جهانی ۲۰۰۶ مبلغ ۷۰۰ هزار یورو را (به جز تامین البسه) به ایران پرداخت کرده، خاطره خوبی از این همکاری ندارد.

***چینی‌ها و دیگران**

- در یک سال گذشته شرکت‌هایی مثل لی‌نینگ و ۳۶۱ نیز کار خود را در ایران آغاز کرده‌اند. دو شرکتی که در دو سال متوالی اسپانسرینگ پیراهن استقلال را برعهده گرفته‌اند. لی‌نینگ در ایران پیشرفت بیشتری نسبت به ۳۶۱ داشته و حتی توانسته البسه کاروان ایران در المپیک را تامین کند. به جز این دو شرکت، کمپانی‌هایی مثل جوما، لوتو و... نیز در بازار ایران فعالیت‌های محدودی داشته‌اند.

***بیزینس مدل جیووا**

- اساسا کمپانی‌هایی مثل جیووا فعالیت خود را به این شکل آغاز می کنند که با قرارداد با باشگاه‌ها و استفاده از فضای تبلیغی فوتبال نام خود را در بازار ایران مطرح می کنند و سپس به فروش عمده و تک می‌پردازند. آنها البته در ایران فضای گسترده‌ای برای عرضه اجناس خود ندارند. اما از آنجا که شرکت‌ها و موسسات از مشتریان بالقوه محسوب می‌شوند، سفارش‌های متعددی از ارگان‌ها و نهادها به دفاتر این دو کمپانی می‌رسد. جیووا در حال حاضر با استفاده از تجربه مشابه آل‌اشپورت، به دنبال بازاریابی و فروش در ایران است و تولیدی خود را در شیراز افتتاح کرده است. همانطور که دیشب در برنامه ۹۰ توضیح داده شد، مشتری از روی کاتالوگ لباس موردنظر را انتخاب کرده و این شرکت سفارش را برای تولید می گیرد و آن را در سریع‌ترین زمان ممکن به دست مشتری می‌رساند. اگرچه کیفیت به هیچ‌وجه آنی نیست که باید باشد اما این تنها راه سرپا ماندن تجارت کوچک این شرکت هاست. این بیزینس مدل کاملا متفاوت با کار شرکت‌های آدیداس و نایکی است. شرکت‌های معظم تولید لباس ورزشی علاوه بر اینکه همواره موجودی متفاوتی را در انبار خود دارند، برای مشتری‌های رسمی (باشگاه‌ها) از مسیر دیگری اقدام به ثبت سفارش می کنند و البته کیفیت استانداردی (حداقل برای تیم اسپورت) دارند. ضمنا اگر قرار به همکاری با این سه شرکت باشد ، انها برای ثبت سفارش و طراحی و تولید زمانی طولانی از مشتری(باشگاه) می خواهند . مثلا ، تیم بارسلونا طراحی لباس های این فصل را در تابستان سال قبل با نایکی نهایی کرده است ؛ علت ؟ روشن است . نایکی و بارسا روی فروش پیراهن به هواداران حساب کرده اند و برای تولید این میزان سفارش به وقت کافی نیاز دارند .

***نکته**

باشگاه‌های ایران در حال حاضر به دلیل عدم دریافت حق پخش تلویزیونی از شرایط مالی مناسبی برخوردار نیستند و بودجه آنها متکی به دولت است که در سالهای اخیر با توجه مشقت های اقتصادی آنها باید از سروته مخارج خود بیشتر بزنند. از سوی دیگر شرکت‌های بزرگ تولید لوازم ورزشی به دلیل نبود قانون کپی‌رایت در ایران به سختی تمایل به فعالیت رسمی و اسپانسرینگ دارند(اگرچه روش هایی برای تغییر این فضا وجود دارد) . بنابراین جیووا و آل‌اشپورت(و لی نینگ و ۳۶۱ و مجید و غیره) در حال حاضر تنها گزینه‌های پیش‌رو به نظر می آیند. طبعا ، در دنیا کسی جیووا و آل اشپورت را به طراحی و کیفیت نمی شناسد ، همان طور که (مثلا) خودروهای چینی به دوام و زیبایی مشهور نیستند اما در ایران مشتری دارند بس که چاره ای نیست!

*** تحریم و یک سئوال مهم**

اصولا آنچه که در اقتصاد ایران رخ می‌دهد، ناشی از قوانین حاکم بر همین بازار است و الا یک باشگاه پردرآمدیا یک فدراسیون قدرتمند که بتواند حق فروش پیراهن را به صورت انحصاری در دست داشته باشد، قطعا شرکت‌های بهتری را برای همکاری انتخاب می کند. البته به شرطی که آن شرکت‌ها(برای فعالیت در ایران) هم درگیر مشکلاتی مثل تحریم نباشند. این مشکلات البته تا حد زیادی قابل چشم پوشی است اما نه در سیستمی که مدیران اش شبیه مدیران فوتبال ما هستند که حتی اگر ایده های بزرگ در سر داشته باشند ، خیلی زود جذب سیستم بیمار فوتبال ایران و بخشی از چرخه آن خواهند شد.

- آنچه که در برنامه ۹۰ به آن پرداخته نشد، این است که چرا اصولا در ایران کسی به کیفیت توجه نمی کند؟ پاسخ این است: کیفیت هزینه دارد، هزینه ای که مدیریت دولتی حاکم بر فوتبال ایران هرگز قادر به درک لزوم و پرداخت آن نیست . ضمنا در شرایط فعلی سیاسی، حضور یک برند غربی مشهور (مثلا نایکی) چگونه قابل توجیه خواهد بود و چه کسی مسئولیت آن را خواهد پذیرفت؟

کوتاه

ابهام در تقسیم سهمیه کادر فنی

چرا آنالیزور والیبال کنار تیم نیست؟

مدتی است که بحث حضور کادر فنی و مربیان تیم های و ورزشکاران ایران در رقابت‌های المپیک ۲۰۱۶ ریو مطرح است؛ برخی رشته ها یک ورزشکاران دارند و مربیشان هم اعزام می‌شود، اما تیمی مانند والیبال برای قرار گرفتن آنالیزورش در کنار تیم دچار مشکل است.

چندی پیش اعلام شد که کمیته ملی المپیک ۶ سهمیه برای کادر فنی به تیم ملی والیبال داده است که امیر خوش‌خبر سرپرست، رائول لوزانو سرمربی، خوان سیچلو و رحمان محمدی مربیان سیامک افروزی پزشک و فیزیوتراپ و کمال سیف مترجم تیم ملی این شش سهمیه را تشکیل می‌دهند. با این حال نوید مشجری آنالیزور تیم ملی و آندرس اسپر مربی بدنساز نیز به ریو سفر کرده‌اند، اما به دلیل نداشتن آی‌دی کارت نه در دهکده بازی‌ها ساکن می‌شوند و نه می‌توانند وارد سالن برگزاری مسابقات شوند. قرار است این دو نفر با تهیه بلیت، در جایگاه تماشاگران بنشینند که با این شرایط مشجری باید با سختی‌های زیادی وظیفه خود را انجام بدهد. این موضوع کمی ذهن اهالی والیبال را درگیر و برخی‌ها را هم نگران کرده است. در حالی که برخی‌ها معتقد هستند که فدراسیون کم‌کاری کرده است، مسئولان فدراسیون اعلام کردند که از مدت ها قبل درخواست‌های خود را به کمیته ملی المپیک ارسال کرده‌اند. این روزها از ریو خبر می‌رسد که تیم ملی والیبال ایتالیا با ۱۰ نفر کادر فنی که همگی آی دی کارت هم دارند و همچنین روسیه با ۹ نفر کادر فنی که همگی آنها هم آی دی کارت دارند به ریو آمده‌اند، اما برای ایران شرایط کمی متفاوت است. کمیته بین‌المللی المپیک براساس جایگاه کشورها در رده‌بندی المپیک و همچنین تعداد سهمیه‌های کسب شده به کشورها سهمیه کادر فنی می‌دهد؛ یعنی هر کشور به اندازه نصف ورزشکاران که در المپیک حضور دارند می‌تواند با خود کادر فنی به مسابقات اعزام کند. حال اینکه چه اتفاقی افتاده و چرا تیم ملی والیبال ایران نتوانسته بدون در نظر گرفتن بدنساز و ماساژور، حداقل آنالیزور خود را به ریو اعزام کند، سوالی است که شاید مسئولان کمیته ملی المپیک بهتر بتوانند به آن پاسخ دهند. ایکاش شرایطی فراهم می شد که آنالیزور تیم ملی والیبال نیز در ریو حضور پیدا می کرد تا کادر فنی والیبال به صورت کامل در المپیک حضور پیدا می کرد.

سنگ های مزاحم در کلیه

این سنگ ها جان مردان را تهدید می کند!

گزارش از هانیه اسماعیلی

سنگ کلیه از بیماری هایی است که شیوع زیادی در جامعه دارد و اغلب افراد حداقل یک بار تجربه آن را دارند.

در اطراف خود افرادی را می بینیم که با درد کلیه روبرو هستند که پس از مراجعه به پزشک و انجام آزمایش ها متوجه وجود سنگ در کلیه های خود می شوند. این اشخاص درد ناشی از سنگ ها را بسیار شدید و غیرقابل تحمل می دانند که در برخی اوقات نیاز به مسکن های خیلی قوی پیدا می کنند.

آقایان ۴ برابر خانم ها در معرض سنگ کلیه

محمد یزدانی متخصص جراحی کلیه و مجاری ادراری و استاد دانشگاه علوم پزشکی اصفهان با بیان اینکه شیوع سنگ های کلیه در مردان به دلیل داشتن هورمون تستوسترون ۴ برابر خانم ها است، اظهار کرد: عوامل دیگر ابتلا به سنگ کلیه شغل، تعریق، گرما، تغذیه، منطقه جغرافیایی، عفونت ها، نژاد و ارث هستند.

وی با بیان اینکه ابتلا به سنگ های اگزالات کلسیمی در ایران و دنیا شایع تر است، اعلام کرد: این نوع از سنگ ها ۷۰ تا ۸۰ درصد، سنگ های استروئید عفونی ۲۰ درصد، سنگ های اسید اوریکی ۵ درصد و سنگ های سیستئینی یک درصد سنگ های کلیه را تشکیل می دهند.

سنگ های اگزالاتی شایع ترین نوع سنگ کلیه

فرزین سلیمان زاده فلوشیب اورولوژی ترمیمی و عضو هیات علمی دانشگاه علوم پزشکی تبریز در خصوص بیماری سنگ کلیه اظهار کرد: سنگ های ادراری بیماری شایعی هستند و با وجود اینکه ممکن است تمام سنگ ها با توجه به اندازه و محل قرارگیری خود نیازمند درمان نباشند، اما به دلیل خطر رشد و تغییر شرایط آنها حتی وضعیت سنگ هایی بدون اهمیت بالینی را با فواصل زمانی منظم پیگیری می کنیم تا تغییرات آنها در اندازه و محل قرارگیری خطرساز نشود.

وی درباره مهمترین آسیب های ناشی از سنگ کلیه به سیستم ادراری گفت: انسداد و مسدودیتی که برخی سنگ ها در مسیر جریان ادرار ایجاد می کنند، اغلب یک طرفه و در برخی اوقات دوطرفه در مجاری ادراری هستند و می توانند موجب آسیب های شدید و دائمی شوند.

سلیمان زاده با بیان اینکه سنگ های کلیه از جنس های مختلفی تشکیل می شوند، عنوان داشت: معمولاً سنگ ها یک جنس خالص ندارند و شامل درصدهای مختلفی از ۲ یا سه جنس گوناگون می شوند که شایع ترین آنها از نوع اگزالات کلسیمی هستند و به دلیل افزایش غلظت بیش از حد این ماده در سیستم ادراری پدید می آیند.

وی در مورد دیگر سنگ های کلیه افزود: انواع دیگر سنگ ها شامل فسفات کلسیم، سنگ هایی با منشا اسید اوریک و در برخی موارد نادر سنگ هایی بزرگی که به دلیل عفونت ایجاد می شوند و اغلب شکل محل به وجود آمدن خود را می گیرند.

این فلوشیب اورولوژی ترمیمی با بیان اینکه دلایل تشکیل سنگ های مثانه و درمان آنها از سنگ های کلیه مجزا و متفاوت است، تصریح کرد: جنس، اندازه، محل قرارگیری سنگ های کلیه و مهمتر از همه انسدادی که در مجاری ایجاد می کنند، عامل تصمیم گیری در درمان و نحوه آن هستند.

آب داروی پیشگیری از سنگ کلیه

وی درباره علت های مستعدکننده ایجاد سنگ کلیه در افراد اذعان داشت: هسته اولیه سنگ های کلیه زمانی به وجود می آید که غلظت برخی مواد طبیعی در ادرار بیش از حد معمول و ادرار فرد غلیظ تر باشد که در این مورد به افراد توصیه می شود با افزایش مصرف مایعات احتمال تشکیل سنگ کلیه را کاهش دهند.

سلیمان زاده با بیان اینکه شرایط آب و هوایی، رژیم غذایی فرد و میانگین مصرف مایعات در طول شبانه روز بر ایجاد سنگ کلیه موثر هستند، تصریح کرد: اگر فردی در شبانه روز یک لیتر آب مصرف کند، حتی بدون دفع ادرار نیز همین مقدار آب از بدن وی بخار می شود که حفظ ادرار رقیق در ۲۴ ساعت شبانه روز یکی از مهمترین راه های پیشگیری از سنگ کلیه است.

وی درباره تاثیر سابقه خانوادگی در تشکیل سنگ های کلیه گفت: افرادی که پدر یا مادر آنها سابقه سنگ کلیه دارند، احتمال ایجاد سنگ در آنها افزایش می یابد اما لزوماً سابقه خانوادگی علت ابتلای فرزند آنها به سنگ کلیه نیست.

افزایش ۵۰ درصدی سنگ کلیه در فرد مستعد آن

این فلوشیب اورولوژی ترمیمی افزود: فردی که سابقه سنگ کلیه دارد، بیش از ۵۰ درصد امکان سنگ سازی کلیه های وی وجود دارد و در شرایط مستعد ایجاد سنگ و کمبود مصرف مایعات در معرض خطر تشکیل سنگ کلیه قرار دارد که این افراد باید با افزایش مصرف مایعات و آب احتمال تشکیل سنگ کلیه را کاهش دهند.

نمک و گوشت قرمز را فراموش کنید

وی با اشاره به تاثیرگذار بودن رژیم غذایی در تشکیل سنگ کلیه عنوان کرد: مواد غذایی حاوی پروتین های زیاد از جمله گوشت قرمز و نمک زیاد علاوه بر آب کم، احتمال ایجاد سنگ کلیه را در افراد با سابقه این بیماری افزایش می دهند که این افراد باید با مصرف نمک و گوشت قرمز به صورت حجیم در یک وعده غذایی، افزایش مصرف سبزیجات تازه و میوه ها از ایجاد سنگ در کلیه های خود پیشگیری کنند.

سلیمان زاده برخی بیماری های ژنتیکی را در تشکیل سنگ کلیه در افراد موثر دانست و افزود: برخی اشخاص با مشکل در دفع و جذب کلسیم، همچنین بعضی از بیماری ها با اشکال در کارکرد کلیه ها فرد را مستعد سنگ کلیه می کنند.

چای غلیظ و تشکیل سنگ کلیه

وی با اشاره به تاثیر نوع آب نوشیدنی در ابتلا به سنگ کلیه و اعتقاد مردم به آن تاکید کرد: تاکنون هیچ گونه یافته علمی درباره تاثیر سختی آب و میزان مواد معدنی موجود در آن در پیشگیری، تشکیل و دفع سنگ کلیه به اثبات نرسیده است.

این اورولوژیست ترمیمی درباره تاثیر برخی نوشیدنی ها در افزایش بروز سنگ کلیه بیان کرد: برخی نوشیدنی ها مانند چای غلیظ و زیاد حاوی مواد اگزالات هستند که می توانند در تشکیل سنگ های کلیه از نوع اگزالاتی در برخی بیماران تاثیر مستقیم داشته باشند.

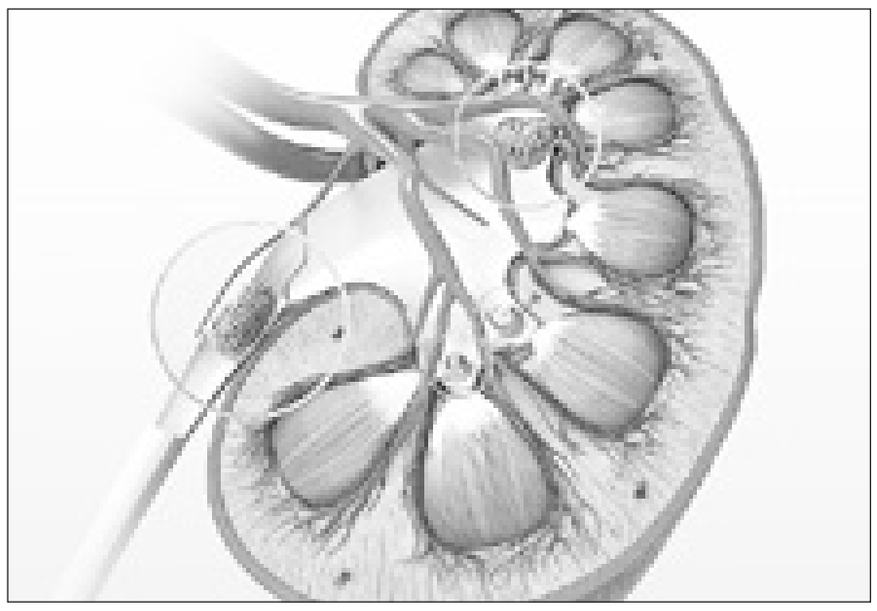

وی با بیان اینکه اسید اوریک ادرار فرد نشان دهنده میزان پروتئین های حیوانی مورد مصرف وی است، تصریح کرد: نوشیدنی هایی با مقدار پروتئین بالا می تواند در بلندمدت با افزایش اسید اوریک ادرار، موجب تشکیل این نوع سنگ ها در کلیه شود.

سلیمان زاده افزود: مراحل ایجاد سنگ کلیه بسیار پیچیده است که تاکید بر علت اختصاصی تشکیل آنها است.

این متخصص جراحی کلیه و مجاری ادراری تصریح کرد: در کشورهای پیشرفته که کودکان کمتر به عفونت دچار می شوند، شیوع ابتلا به سنگ های نوع اسیداوریکی بیشتر است و در کشورهای توسعه نیافته، ابتلا به سنگ های با منشاء عفونت شایع تر است.

راه های پیشگیری از سنگ کلیه

یزدانی یکی از راه های پیشگیری از سنگ های عفونی را درمان عفونت و مصرف آنتی بیوتیک ها دانست و گفت: امروزه ثابت شده اکثر سنگ های ادراری به همراه عفونت نیستند مگر اینکه انسداد در مجاری ادراری ایجاد کنند.

وی درباره راهکارهای پیشگیری از بیماری سنگ کلیه در افراد بیان کرد: رقیق نمودن ادرار در افراد با مصرف مایعاتی مانند آب، چای کم رنگ و سرد به جلوگیری از رسوب سنگ در کلیه و مجاری ادرار کمک می کند که نوشیدن چای داغ به دلیل داشتن اگزالات توصیه نمی شود.

این متخصص کلیه و مجاری ادرار درباره پیشگیری از سنگ های کلیه اذعان کرد: تغییر PH ادرار بیمار در جلوگیری از ایجاد سنگ های کلیه موثر است و باید در صورت اسیدی بودن آن را افزایش و در صورت قلیایی بودن PH را کاهش داد.

نوشیدن ۱۲ لیوان آب در فصل گرما فراموش نشود

سلیمان زاده با تاکید بر تاثیر مصرف مایعات بر پیشگیری از سنگ کلیه اظهار کرد: باید حجم ادرار ۲۴ ساعته بیش از ۲ لیتر باشد که افراد باید در فصل گرما بیش از ۳ لیتر و در حدود ۱۲ لیوان مایعات و به خصوص آب مصرف کنند.

این اورولوژیست درباره مصرف چای عنوان کرد: مصرف این نوشیدنی دوست داشتنی ایرانی ها منع نمی شود اما افراد باید در کنار چای از آب و نوشیدنی های رقیق نیز استفاده کنند.

یزدانی نیز تصریح کرد: افراد باید روزانه ۲ و نیم لیتر ادرار دفع کنند و متناسب با این میزان نیازمند نوشیدن مایعات برای جلوگیری از تشکیل سنگ هستند.

از سنگ های بدون علامت بترسید

وی در خصوص نشانه های بیماری سنگ کلیه بیان کرد: بسیاری از سنگ های کلیه بی علامت هستند که خوشبختانه اغلب آنها خطرساز نیستند و در سونوگرافی از کلیه نشان داده می شوند که شیوع بسیار بالایی در افراد دارند.

سلیمان زاده با اعلام اینکه شیوع این نوع از سنگ های کلیه ۲۵ درصد در افراد است، گفت: این دسته از سنگ ها نیازمند درمان نیستند و مشکلی برای فرد ایجاد نمی کنند اما ممکن است برخی از سنگ های خطرساز و بسیار بزرگ در کلیه مانند سنگ های شاخ گوزنی بدون علامت باشند.

وی افزود: برخی از سنگ ها که انسداد در مجاری کلیه و درد ناشی از آن به وجود آوردند نیز مدتی بعد از تحمل درد بیمار به دلیل عدم معالجه، کارکرد کلیه را ضعیف و آن را به خطر می اندازد که در این میان اگر انسداد بسیار تدریجی باشد بی علامت است.

سونوگرافی را فراموش نکنید

این فلوشیب اورولوژی ترمیمی درباره سنگ در دو کلیه برخی افراد ابراز کرد: از علائم این بیماری ضعف و بی حالی، خواب آلودگی، تغییر مزاج، بی اشتهایی و تهوع است که افراد در معرض خطر باید وضعیت خود را به طور دوره ای به وسیله سونوگرافی کنترل کنند.

وی با بیان اینکه درد حاد معروف سنگ کلیه ماندگار نیست و همیشه روی نمی دهد، تاکید کرد: بعد از یک و دو هفته این درد سپری می شود و اگر افراد سنگ بی علامتی در کلیه خود دارند، می توانند با انجام سونوگرافی آن را شناسایی کنند و برای سنگی که سیستم ادراری را مسدود کرده تنها می توان سه هفته برای دفع آن منتظر بود.

احتمال تاثیر عوارض داروها بر سنگ کلیه

این اورولوژیست ترمیمی درباره عوارض برخی داروها در تشکیل سنگ کلیه گفت: بیماران نگران عوارض احتمالی دارو نباشند اما برخی از داروها می توانند به سنگ سیستم ادراری مانند یکی از داروهای فشارخون و یک داروی ضدویروس تبدیل شوند که این موارد استثنایی هستند. وی افزود: برخی داروها با تغییر در ماهیت ادرار و حالت اسیدی یا بازی آن، شرایط را برای ایجاد سنگ کلیه مهیاتر می کنند که در مقابل برای کاهش خطر سنگ کلیه نیز موثر هستند و هیچ بیماری نباید داروی را مانند فشارخون به علت عوارض احتمالی و بدون مشورت با پزشک قطع کند.

ورزش را فراموش نکنید

سلیمان زاده درباره تاثیر ورزش بر دفع سنگ کلیه اظهار کرد: در مورد سنگ های کوچکتر از ۸ تا ۱۰ میلیمتر، با توجه به جنس و مکان قرار گیری آنها با تجویز ضد التهاب و داروهای ضددرد به دفع آنها کمک می کنیم که در این خصوص فعالیت فیزیکی و ورزش می تواند همراه با نوشیدن آب فراوان و برخی داروهای افزایش دهنده حجم ادرار در دفع سنگ کلیه موثر باشد.

وی در مورد درمان سنگ های بزرگ کلیه بیان کرد: درمان های فعال مانند جراحی و شکستن سنگ در خصوص این سنگ ها موثر است که نباید افراد درمان را به تعویق بیندازند و به طور خودسرانه برخی داروها را مصرف کنند و از مشورت با پزشک بهره ببرند.

یزدانی نیز در خصوص راهکارهای درمانی سنگ کلیه گفت: سنگ ها را باید به روش های گوناگونی از بین برد که سنگ شکنی توسط دستگاه های مختلف، جراحی و لاپاراسکوپی از راه های متعدد درمان سنگ سیستم ادراری هستند و با ورود تکنولوژی های جدید درمان های کم خطرتری انجام می گیرد.

توصیه‌ها و هشدارها

روغن جایگزین کره کاکائو

مراقب «شبه شکلات ها» باشید

کارشناس ارشد سازمان غذا و دارو، نسبت به مواد مصرفی در تهیه شکلات ها، توضیحاتی ارائه داد.

به گزارش مهر، مهندس زهره پور احمد گفت: هنگام تهیه شکلات حتما به قسمت مواد متشکله آن توجه شود و با دیدن کلمه CBS یا روغن جانشین کره کاکائو بدانید که در این فرآورده از مشتقاتی استفاده شده است که شاید برای سلامتی مضر باشد. وی افزود: شکلات فرآورده ای است که باید در تهیه آن از کره کاکائو استفاده شود. کره کاکائو طی چندین مرحله فرآیند از دانه کاکائو استخراج می شود. پوراحمد گفت: عمده اسید چرب شکلات، اسید چرب استئاریک است که تقریبا خنثی است. کارشناس ارشد تغذیه اداره نظارت و ارزیابی مواد غذایی و آشامیدنی با منشأ گیاهی سازمان غذا و دارو در ادامه گفت: در شکلات بیش از ۱۸ درصد کره کاکائو باید استفاده شود و با توجه به نوع محصول تولیدی، از پودر کاکائو، شیر خشک، شکر، مغزهای خوراکی و... استفاده می شود. پوراحمد اظهار داشت: آنچه اهمیت دارد، لزوم استفاده از کره کاکائو است و تولید شکلات با کره کاکائو فرآیند پیچیده و ظریف است و مستلزم تکنولوژی و دانش فنی است و در حال حاضر نکته قابل توجه این است که قیمت کره کاکائو و تکنولوژی استفاده از آن برخی تولید کنندگان اقدام به تولید محصولی شبیه به شکلات ولی با استفاده از روغن جانشین کره کاکائو که برای قلب و عروق مضر است، استفاده می کنند. وی اظهار داشت: این محصول ارزان تر و بسیار ساده تر تهیه می شود. پوراحمد توصیه کرد: هنگام تهیه شکلات حتما به قسمت مواد متشکله آن توجه شود و با دیدن کلمه CBS یا روغن جانشین کره کاکائو بدانید که در این فرآورده از مشتقاتی استفاده شده است که شاید برای سلامتی مضر باشد و با دانش و آگاهی نسبت به خرید اقدام نمایید.

هشدار در مورد مصرف داروهای گیاهی برای لاغری

مرگ در کمین بیماران دیابتی که مخدر مصرف کنند

مدیر کل پزشکی قانونی استان تهران ضمن هشدار در مورد مصرف داروهای گیاهی غیرمجاز برای لاغری گفت: استعمال سیگار و قلیان آسیب عروق خونی را به همراه دارد.

مسعود قادی پاشا، با اشاره به مصرف برخی از داروهای گیاهی و مرگ افراد، اظهار داشت: پرونده‌هایی در پزشک قانونی موجود است که فرد به دلیل مصرف یک داروی گیاهی ساخته شده حاوی مواد روان گردان جان خود را از دست داده است. وی افزود: اصولاً افراد به پیشنهاد دوستان این داروهای گیاهی را به صورت غیرمجاز از برخی عطاری‌ها تهیه کرده تا کاهش وزن در بدن خود ایجاد کنند و به دلیل غیرمجاز بودن این دارو فرد دچار مسمومیت شده و جان خود را از دست می‌دهد. مدیر کل پزشک قانونی استان تهران، با اشاره به اینکه ما این اطلاعات را به مسئولین ارائه می‌دهیم که پیشگیری‌های لازم و آگاهی‌سازی مردم انجام گیرد، اضافه کرد: برخی از افراد نیز که دچار مشکل دیابت هستند تصور می‌کنند که مصرف مواد مخدر قند خون آنها را کاهش می‌دهد، در حالی که این موضوع می‌تواند مرگ آنها را به همراه داشته باشد. قادی‌پاشا با بیان اینکه استعمال سیگار، قلیان و مواد مخدر بسیار مضر است و این موضوع در دیابتی‌ها عوارض بیشتری را به همراه دارد، اضافه کرد: یکی از عوارض استعمال سیگار، قلیان و مصرف مواد مخدر تنگی عروق است و به دلیل اینکه دیابتی‌ها مشکل نرسیدن خون به اعضای بدن را دارند، می‌توانند عوارض بسیار شدیدی در آنها ایجاد شود. وی تأکید کرد: بیماران دیابتی به دلیل مشکل نرسیدن خون به سلول‌های بدن انواع بیماری‌ها شامل زخم بستر و مشکلات چشمی و مغزی برایشان ایجاد می‌شود که با استعمال سیگار، قلیان و مصرف مواد مخدر این مشکل در آنها مضاعف شده و خطر مرگ برایشان دارد.

کاسنی، گیاهی معجزه گر

عرق کاسنی سریع لاغرتان می کند!

کاسنی یکی از گیاهان دارویی موثر برای از بین بردن حالت رخوت و سستی است.

محمد عبداللهی نیک آبادی محقق و پژوهشگر طب سنتی گفت: کبد عضو سم زدای بدن بوده و سوخت و ساز چربی‌ها ودفع مواد سمی از وظایف این عضو بدن است.یک قاشق عرق کاسنی به همراه یک لیوان آب در تصفیه خون و پاکسازی کبد نقش مهمی دارد.این محقق درمان دیابت و کبد چرب افزود: عرق کاسنی با خروج سموم از بدن التهاب را برطرف می کندوی با اشاره به اینکه پرهیز غذایی عامل مهمی برای کنترل و درمان چاقی است، تصریح کرد: ترکیب سرکه انجبین سرکه سیب ،یک قاشق عسل طبیعی و عرق کاسنی به همراه کاهو باعث کاهش وزن و دفع چربی های بدن می شود و با مصرف روزانه آن حالت رخوت و سستی از بین می رود.عبداللهی ابراز داشت: طبع بیشتر ایرانی ها سرد است و هرچه این عرق تلخ تر باشد فواید عرق کاسنی بیشتر و در التیام امراض کبدی موثرتر است.وی یادآور شد: عرق کاسنی برای مبتلایان به نقرس و هپاتیت مفید است.ایمنی در برابر بیماری‌های عفونی از دیگر خواص عرق کاسنی است همچنین مصرف کنندگان باید بدانند زیاده روی در مصرف این داروی گیاهی موجب تخریب عروق شبکیه، افت فشار خون و افزایش ترشحات صفرا می شود.

شانه کردن موی خیس ممنوع

غذای کلسیم دار بخورید تا موهای سالمی داشته باشید

یک متخصص پوست و مو گفت: با توجه به اینکه مو یک ارگان زنده است شانه کردن بیش از اندازه باعث تضعیف و ریزش آن می شود.

سید حسین اعتماد زاده متخصص پوست و مو گفت: به دلیل اهمیت کلسیم در بدن مصرف غذاهایی همچون لبنیات، میوه، سبزیجات، بادام و ویتامین ها باعث تقویت بافت و رشد مو شده و از ریزش آن جلوگیری می کندوی بیان کرد: در حین و بعد از شستن مو آن را شانه نکنید زیرا این کار باعث ایجاد الکتریسیته ساکن میان شانه و تارهای مو شده و ریزش و شکنندگی آن را به همراه دارد. وقتی ۸۰ درصد موهایتان خشک شد از شانه استفاده کنید.این متخصص پوست و مو در ادامه افزود: عواملی مانند استفاده زیاد از سشوار، اتو ، ژل، آب داغ، نرم کننده ها، حالت دهنده ها و نور آفتاب نیز سلامت و رشد موی شما را به خطر می اندازد.اعتمادزاده با بیان اینکه اختلالات روحی و روانی به رشد مو آسیب می زند گفت: اختلالات روحی و روانی همچون افسردگی، اضطراب، وسواس و استرس باعث کاهش وزن افراد و اختلال در سلامت و از بین رفتن مو می شود.این متخصص پوست و مو تاکید کرد: استفاده از رنگ مو به دلیل مواد تشکیل دهنده آن باعث خشکی و شکستگی مو، حساسیت‌های پوستی، شوره سر و موخوره می شود و به مرور زمان آن را ازبین می بردوی در پایان بیان کرد: کاشت مو به سلامت شما آسیب نمی زند اما برای آن حتما باید به یک متخصص مراجعه کنید تا مو و پوست دچار آسیب نشود.

این مواد غذایی را به هیچ وجه در مایکروفر گرم نکنید

برای گرم کردن برخی غذاها به دلیل نوع پخت اولیه آنها نباید از ماکروفر استفاده کرد.

به گزارش باشگاه خبرنگاران؛ برخی موادغذایی خاص و پر مصرف به دلیل آنکه سرخ شده یا با حرارت بالا پخته شده اند در صورتی که مجددا در ماکروفر گرم شده و تحت دمای بالا و اشعه ماورابنفش قرار بگیرند با ایجاد مواد مضر در انها به سلامتی آسیب رسانده و در برخی موارد حتی سرطان زا می‌شوند.

پیتزا

پیتزا یکی از غذاهایی است که بیشتر افراد آن را در مایکروفر گرم می کنند که این کار آسیب جدی به سلامت بدن وارد می کند. بهترین راه گرم کردن آن استفاده از فر یا اجاق گاز است و حداکثر دمای فر ۳۷۵ درجه فارنهایت انتخاب شود

استیک

برای گرم کردن استیک بهتر است آن را در تابه ای با روغن بسیار کم گرم کنید.

اسفناج

با گرم کردن مجدد اسفناج ماده سرطان زا نیروسامین در آن تولید می‌شود به همین دلیل هرگز آن را گرم نکنید.

مرغ سوخاری

از گرم کردن مرغ سوخاری در فر اجتناب کرده و برای گرم کردن آن را در ظرفی داخل فر قرارداده و روی آن را با فویل بپوشانید و حداکثر تا دمای ۳۷۵ درجه فارنهایت به مدت ۱۰ دقیقه گرم کنید.

پلستا

اگر بر روی پاستا سس ریخته شده است هرگز نباید آن را گرم کنید در غیر این صورت آن را در یک تابه با مقدار کمی آب جوش و روغن گرم کنید.

علمی ـ فناوری

زندگی نوعی زنبور در میان مواد مذاب آتشفشانی

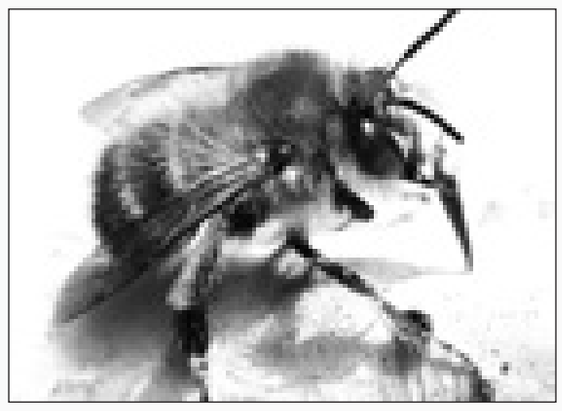

در خارج از پایتخت نیکاراگوئه شهر ماناگوآ آتشفشان ماسایا قرار گرفته که با خروج دود از دهانه آن ماگماهای مذاب نیز به بیرون جریان می‌یابند و در نزدیکی سطح آن حباب می‌زنند. ابرهایی از فیوم‌های خطرناک و مواد مذاب آتشفشانی نیز از آن خارج می‌شود و هرگونه نشانه‌ای از حیات را از بین می‌برد.

اما وقتی گروهی از محققان از این آتشفشان بازدید کردند با پدیده عجیبی روبه‌رو شدند: حیات. زنبور کوچکی با نام علمی Anthophora squammulosa با سرعت از میان توده خاکسترهای آتشفشانی حرکت می‌کرد و در جست‌وجوی شهد بود و در بین بقایا و توده‌های آتشفشانی نقب می‌زد. این یافته برای دانشمندان بسیار تعجب برانگیز و خارق‌العاده است و این حشرات را به اولین گونه‌ای تبدیل می‌کند که قادر است در بین خاکسترهای آتشفشانی به حیات خود ادامه دهد.

محققان دانشگاه نورث همپتون بریتانیا که از سال ۲۰۰۸ تاکنون مشغول بررسی برخی گرده‌افشان‌ها در این ناحیه هستند متوجه حضور گونه‌ای زنبور در دهانه آتشفشان ماسایا شدند.

این زنبور منحصرا در یک بخش کوچک از ماسایا زندگی می‌کند. در این نقطه خاص دما بسیار بالا می‌رود و باران‌های اسیدی حاوی اکسید گوگرد هر از چند گاهی در منطقه می‌بارد. اما هیچ چیز قابل رشدی در آنجا دیده نمی‌شود. پس چرا زنبورها آنجا هستند؟

محققان در طول سه سال، پنج بار از منطقه دیدن کردند و تخمین می‌زنند که ۱۰۰۰ تا ۲۰۰۰ زنبور در این منطقه زندگی می‌کنند. A. squammulosa همچون ۹۰ تا ۹۵ درصد از زنبورها یک گونه منزوی است. ماده‌های تنها لانه‌های سلول مانند به عمق ۳۰ سانتیمتر در نزدیکی آتشفشان حفر می‌کنند و در آن تخم می‌گذارند. آن‌ها سپس به جمع‌آوری دانه گرده و شهد گل‌ها می‌پردازند و آن‌ها را در لانه ذخیره می‌کنند تا لاروها بعد از خروج از تخم از آن تغذیه کنند.

تحقیقات قبلی نشان می‌داد که زنبورهای Anthophora در انتخاب گل‌ها به منظور تغذیه چندان انتخابی و سخت‌گیرانه عمل نمی‌کنند. اما وقتی محققان نمونه گرده‌ها را از ۱۰ زنبور ماده در ماسایا جمع‌آوری کردند به کشف عجیب دیگری دست یافتند. آن‌ها متوجه شدند که ۹۹ درصد از گرده‌ها متعلق به یک گیاه خاص است: Melanthera nivea. یک گونه گل وحشی که می‌تواند در باران‌های اسیدی به حیات خود ادامه دهد. مشخصا زنبورها با این گیاهان رابطه همزیستی محکمی دارند.

محققان می‌گویند زنبورها احتمالا به این دلیل به سمت نواحی آتشفشانی پیش رفته‌اند که صیادان کمتری در این نواحی زندگی می‌کنند و پارازیت‌هایی که حیات زنبورها را تهدید می‌کنند نیز بسیار اندک هستند. این امر همچنین می‌تواند به این دلیل باشد که تقریبا هیچ گیاهی در این نواحی رشد نمی‌کند در نتیجه لانه‌هایی که زنبورها در عمق زمین حفر می‌کنند توسط ریشه گیاهان از بین نمی‌رود.

علت انقراض ماموت ها مشخص شد

تغییرات اقلیمی کره زمین موجب انقراض ماموت ها شده است.

ماموت های پشمالو در حدود ۱۲ هزار سال پیش به دلیل تغییرات اقلیمی، از دست دادن زیستگاه خود و شکار شدن آنها توسط انسان به تدریج از منطقه آواسیا و آمریکای شمالی منقرض شدند.

اما تعداد محدودی از آنها توانستند زندگی خود را در جزیره «رانگل» سیبری و منطقه «سینت پوال» آلاسکا ادامه دهند.

نتایج تحقیق محققان دانشگاه آلاسکا نشان می دهد، آخرین ماموت هایی که در منطقه «سینت پوال» آلاسکا می زیستند در حدود ۵ هزار و ۶۰۰ سال قبل منقرض شده اند.

مطالعات انجام گرفته حاکی از مواجه شدن آنها با کمبود آب است که منجر به انقراض آنها شده است. منطقه «سینت پوال» آلاسکا به عنوان یک یخچال طبیعی بوده که به دلیل گرم شدن کره زمین و بالا آمدن سطح آب دریا به سرعت وسعت خود را از دست می دهد.

این در حالی است که پیش از این جزیره «سینت پوال» آلاسکا به عنوان مرکز تلاقی آمریکای شمالی به آوراسیا در زمان عصر یخبندان بوده است که با کوچک شدن وسعت آن به دلیل گرمای زمین، این شاهراه حیاتی برای ماموت ها قطع می شود. در نتیجه ماموت ها با کمبود آب شیرین و علوفه روبرو می شوند که منجر به انقراض آنها می شود.

نتیجه این تحقیق در نشریه آکادمی ملی آمریکا منتشر شده است.

نمایشگری که با قیچی بریده می‌شود!

اگر به نمایشگری نیاز دارید که بتوانید به آن شکل دلخواهتان را بدهید، در آینده دیگر به یک کارخانه برای تغییر آن نیاز ندارید؛ محققان ژاپنی یک نمایشگر پلیمری منعطف هیبریدی فلزی/ارگانیک ساخته‌اند که می‌توان آن را براحتی برش زد.

فناوری محققان موسسه ملی مواد ژاپن تنها به چند ثانیه اعمال نیرو برای سازگار شدن با شکل جدید خود نیاز دارد و حتی آخرین اطلاعاتی که پیش از خاموش شدن، روی آن ثبت شده، حفظ می کند.نمایشگرهای رایج امروزی نمی توانند به شکل خاصی بریده شوند زیرا محتویات نمایشگرهای ال. سی دی و اُی ال باید مهروموم شده باقی بمانند.نمایشگرهای اُی ال به اکسیژن، آب و بسیاری از ناخالصی های دیگر حساس هستند و نمایشگرهای ال سی دی نیز در داخل خود یک مایع دارند. از سوی دیگر، این نمایشگرها به عرضه مداوم نیرو برای کار نیاز دارند از این رو باید به یک منبع برق متصل بمانند. این محدودیت، تولید نمایشگرهای قابل برش را با استفاده از فناوری‌های رایج چالش‌برانگیز کرده بود.دستاورد جدید با استفاده از یک پلیمر هیبریدی با خصوصیات الکتروکرومی ممکن شد. زمانی که این نوع پلیمر روی یک ماده منعطف افشانده می‌شود، به شکل یک لایه از پوشش در می‌آید که در برابر اکسیژن و رطوبت مقاوم است.طرح کنونی تنها در یک رنگ به نمایش درمی‌آید و از محیط نمایشی محدودی برخوردار است، اما حتی الان نیز می‌توان اهداف عملی آن را دید. می‌توان از این نمایشگرها روی پوشاک استفاده کرد یا لوازم پوشیدنی هوشمندی ساخت که دقیقا به اندازه مچ دست کاربر هستند.محققان همچنین آینده‌ای را تصور کرده‌اند که بتوان رنگ داخل خودروها، عینک‌های دودی و پنجره‌ها را با نمایشگرهای قابل نصب در همه جا تغییر داد.

تست مصرف الکل با تاتوی موقت

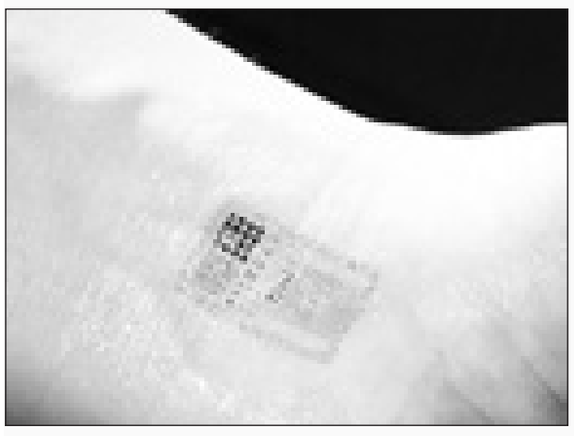

دانشمندان دانشگاه کالیفرنیا در سن‌دیگو یک چسب مشابه تاتوی موقت ابداع کرده‌اند که می‌تواند سطوح الکل در بدن افراد را تشخیص داده و اطلاعات آن را به تلفن همراه یا ساعت هوشمند ارسال کند.

این چسب از کاغذ تجاری تاتوی مجهز به الکترودهای نقره استفاده می‌کند که یک جریان طولانی پنج دقیقه‌ای ایجاد می‌کند و یک نوار ژلی را برای آزادسازی دارو به منظور القای تعرق تحریک می‌کند. زمانیکه عرق فرد با الکترودها تماس پیدا کرد، می‌تواند سطح الکل موجود در سیستم بدن فرد را تشخیص داده و نتایج را به تلفن همراه وی ارسال کند.

در حال حاضر این تاتو تنها برای یک بار استفاده طراحی شده است. محققان آن را پیش و پس از مصرف الکل بر روی ۹ داوطلب آزمایش کردند و نتایج دقیقا سطح الکل را در خون آن‌ها نشان داد.

در حال حاضر دو روش دیگر برای تشخیص سطح الکل وجود دارد که هر کدام اشکالاتی دارند. آزمایش خون، دقیق‌ترین روش برای ارزیابی مست بودن فرد است اما به شدت تهاجمی بوده زیرا باید از انگشت خون گرفته شود.

دستگاهای آزمایش تنفس نیز ممکن است در مواجهه با مصرف دهان‌شویه و داروهای تجویزی، نتایج اشتباه را نشان بدهد.فناوری جدید به مقامات اجرایی اجازه خواهد داد تا به دقت غلظت الکل در بدن را با ابزار غیرتهاجمی بسنجند.محققان اکنون بر روی چسبی کار می‌کنند که بتواند بر سطوح الکل بطور ۲۴ ساعته نظارت کند تا برای اهداف تحقیقاتی مورد استفاده قرار بگیرد.

مردان بیشتر از زنان آلزایمر می گیرند

پژوهش محققان دانشگاه آلبرتا نشان می‌دهد که مردان ۱۵ درصد بیشتر از زنان به زوال حافظه دچار می‌شوند.

تحقیق جدید دانشگاه آلبرتا نشان می‌دهد فاکتورهایی نظیر جنسیت و فعالیت فیزیکی و ذهنی می‌توانند خطر بروز آلزایمر را تحت تأثیر قرار دهند.

به منظور انجام این پژوهش ۶۳۴ نفر از افراد ۵۳ تا ۹۵ ساله که همگی یک یا دو نوع از ژن‌های افزایش‌دهنده خطر آلزایمر (APOEe۴ و CLU CC) را داشتند مورد بررسی قرار گرفتند

محققان طی این پژوهش دریافتند که جنسیت در بروز بیماری ناشی از ژن نقش دارد. در حالیکه ۴۷ درصد از مردان نشانه‌هایی از زوال حافظه را طی مدت پژوهش نشان می‌دادند، این رقم برای زنان ۳۲ درصد گزارش شد.

انعطاف‌پذیری حافظه در هر دو جنسیت مرد و زن برای آن دسته از افراد تحصیل‌کرده با توان عضله‌ای بهتر و اشخاصی که در فعالیت‌های چالش‌برانگیز و ذهنی مشارکت داشتند، بهبود یافته‌بود.

برای زنان، داشتن ریه‌های بهتر، سرعت پیاده‌روی خوب و حضور در فعالیت‌های اجتماعی با داشتن حافظه‌ای بهتر مرتبط بود. در مردان نیز جلوگیری از افسردگی در حفظ حافظه مؤثر بود. این پژوهش طی کنفرانس بین‌المللی انجمن آلزایمر در تورنتو مطرح شد.

داروی آلزایمر تولید شد

محققان دانشگاه مک گیل برای نخستین بار نشان دادند که مصرف روزانه دو عدد از یک نوع قرص جدید می‌تواند زوال مغز در مبتلایان به آلزایمر را متوقف کند.

دانشمندان اعلام کردند که زوال مغزی شرکت‌کنندگان در مرحله نهایی کارآزمایی داروی "LMTX" برای ۱۸ ماه متوقف شد. این نتایج، امیدها را برای دستیابی به داروی این بیماری مخرب مغز افزایش داده است.

بیمارانی که برای مدت ۱/۵ سال از این قرص استفاده می‌کردند، با تضعیف حافظه روبرو نشده و توانایی آنها برای انجام کارهای روزمره به قوت قبل باقی ماند.

این کارآزمایی در ابتدا نتایج مایوس‌کننده‌ای را نشان داده بود زیرا قرص LMTX بر روی بیماران آلزایمری که از دیگر داروهای زوال عقل نیز استفاده می‌کردند، اثربخش نبود.

اما ۱۵ درصد از ۸۹۱ بیماری که هیچ داروی دیگری مصرف نمی‌کردند، نتایج جالبی را نشان دادند. این افراد علاوه بر اینکه مهارت‌های اساسی شناختی آن‌ها طی ۱۸ ماه کارآزمایی حفظ شده بود، مناطق اصلی مغزشان تا یک سوم کمتر از سایر شرکت‌کنندگان کاهش یافته‌بود.

در حال حاضر بیماران آلزایمری از داروهایی مانند دونپزیل استفاده می‌کنند که برای زمان محدودی به کنترل علایم کمک می‌کند، اما این داروها نمی‌توانند از وخیم‌تر شدن زوال مغز جلوگیری کنند.

این نتایج در نشست بین‌المللی انجمن آلزایمر در تورنتو ارائه شد.

ایران
چهارشنبه –سیزدهم مردادماه ۱۳۹۵ – سال نوزدهم – شماره ۴۰۶۴

راهکارهایی برای افزایش اعتماد به نفس

سوت شروع زندگی واقعی که زده می شود،یکی می خواهد پزشک و مهندس شود، دیگری می خواهد نویسنده و شاعر و مترجم باشد،آن یکی می خواهد تصویر گری و نقاشی کند،می خواهد خیاطی یاد بگیرد، می خواهد فوتبالیست و بسکتبالیست و والیبالیست شود و... اما چرا بعضی ها هیچی نمی شوند یا آنچه می خواهند نمی شوند؟

اعتماد به نفس یکی از کلید های موفقیت در زندگی کاری و حرفه ای به حساب می آید.افرادی که اعتماد بالایی به توانایی های خود دارند در جامعه، محیط کاری یا زندگی شخصی راحت تر از سد مشکلات خود رد می شوند. اما خیلی از آدم ها به خاطر پایین بودن اعتماد به نفس شان سراغ علایقشان نمی روند و چیزی نمی شوند که واقعاً دوست دارند.هرکس در زمینه ای خوب است و در زمینه های دیگر نه! اگر کسی کاری را بهتر از تو انجام داد، ناامید نشو و احساس شکست نکن؛ به آن به عنوان فرصتی برای یادگیری و پیشرفت نگاه کن.به مخاطب خود فکر کنید. بنابراین وقتی درگیر یک مکالمه هستید به جای اینکه به خود توجه داشته باشید به مخاطب خود و پیام های رد و بدل شده تمرکز کنید.

اعتماد به نفس چیست؟

به مخاطب خود فکر کنید. بنابراین وقتی درگیر یک مکالمه هستید به جای اینکه به خود توجه داشته باشید به مخاطب خود و پیام های رد و بدل شده تمرکز کنیداعتماد به نفس مجموعه باورها و احساسات ما، در مورد خودمان است. این که ما چگونه شخصیت خود را تعریف می کنیم، انگیزه ها، نگرش و رفتار ما را تحت تاثیر قرار می دهد و بر سازگاری عاطفی ما نیز تاثیر دارد.به بیان دیگر،اعتماد به نفس ، یعنی آن که هر نتیجه ای را که می خواهی، به دست بیاوری. این تصور در مواردی می تواند درست باشد، اما یک تعریف جهانی و درست برای همه ی آدم ها نیست. مهم نیست که آدم چه قدر بااستعداد، زرنگ، باهوش یا توانا باشد، بعضی وقت ها نمی توان همه چیز را کنترل یا پیش بینی کردبا ما همراه باشید تا نمود بیرونی این عامل را در بدن و به طور کلی زبان بدن یا بادی لنگویج بررسی کنیم.الگوی اعتماد به نفس خیلی زود در زندگی شکل می گیرد. پس از همان دوران کودکی باید به فکر باشیم.

تحقیقات نشان می دهند که افراد با اعتماد به نفس بالاتر به نسبت افرادی که اعتماد پایین تری به خود دارند به درجات بالاتری از موفقیت می رسند. اگر فکر می کنید به اندازه ی کافی اعتماد به نفس بالایی ندارید از بدن خود شروع کنید و چند تکنیک ساده اما کاربردی را یاد بگیرید. با استفاده از زبان بدن، Body Language، می توان به تمرین اعتماد به نفس پرداخت.

برای موفقیت لباس بپوش

کسب موفقیت می تواند اعتماد به نفس را بالا ببرد. بنابراین سعی کن ضمن تلاش کردن و پشتکار داشتن، در ذهنت تصویر رسیدن به موفقیت را بسازی.این کار به خودی خود می تواند موفقیت های بیش تری برایت بیاورد. شاید با خودت بگویی «آینده که قابل پیش بینی نیست، چه طور خودم را برای موفقیتی که نمی دانم به دست می آید یا نه، آماده کنم؟» جواب ساده است؛ مگر نه این که ما خیلی وقت ها دقیقاً عکس همین مسیر را می رویم و به انتظار شکست می نشینیم؟ یا در یک موقعیت استرس زا و نگران کننده،اتفاق های خیلی ناخوشایند را تصور می کنیم؟

شاید فکر کنی وقتی انتظار موفقیت را نداشته باشی، دیگر ناامیدی هم در کار نخواهد بود و در صورت پیروزی، شادی غافلگیر کننده ای نصیبت خواهد شد. اما این خیلی هم درست نیست؛ چون منفی بافی موجب افت کارایی، توانایی و در نهایت پایین آمدن اعتمادبه نفست می شود.

به ضعفت سلام کن

یکی از مهم ترین دغدغه های آدمیزاد در زندگی، شناخت خود است؛ اما این شناخت راحت به دست نمی آید و تو هم یک شبه نمی توانی بفهمی که چی یا کی هستی فهمیدن این که کدام بخش از تو، «تو»ی واقعی است و آن که کدام بخش از تو باید «تو»ی اصلی بشود، کار سختی است.برای شروع باید ضعف ها و توانایی هایت را بشناسی.خوب است فهرستی از پنج کاری که در آن ها خوب هستی و در ضمن از انجام دادنشان لذت می بری، تهیه کنی. بعد فهرست دیگری از پنج کاری که در آن ها مهارت نداری، اما دوست داری به شکل قابل قبولی انجامشان بدهی تهیه کن. در نهایت سعی کن هرروز یک کار از فهرست اول و یک کار از فهرست دوم را انجام بدهی.

سر خود را بالا نگه دار

افرادی که از اعتماد به نفس بالایی برخوردار هستند هیچ وقت به پایین، میز یا پای خود نگاه نمی کنند؛ همیشه سر خود را بالا نگه می دارند و مستقیم را نشانه می روند. برای تمرین این تکنیک فرض کنید که یک نفر همیشه کله ی شما را از پشت به سمت بالا می کشد.

دست های خود را پنهان نکن

تحقیقات نشان می دهند که افراد با اعتماد به نفس بالاتر به نسبت افرادی که اعتماد پایین تری به خود دارند به درجات بالاتری از موفقیت می رسند

در حین حرف زدن و گفت و گو های خود فیگور هایی بگیرید که کف دست شما به سمت بالا اشاره کند. چنین حالتی صداقت شما را در گفتار و رفتار به مخاطب می رساند. دست های خود را هیچ وقت پنهان نکنید. قرار دادن دست ها در جیب بدترین کار است و اعتماد به نفس پایین، استرس و نگرانی شما را به مخاطب منتقل می کند. بنابراین دست های خود را همواره در معرض دید مخاطب قرار دهید. دست به سینه ایستادن هم تاثیر مشابهی چون پنهان کردن دارد و کمی غیرمودبانه به نظر می رسد.

ارتباط چشمی یادت نرود

ارتباط چشمی یکی از مهم ترین تکنیک هایی است که در زبان بدن کاربرد دارد که صداقت و اعتماد به نفس بالای شما را به فرد منتقل می کند. اگر این کار برای شما سخت است می توان در حین حرف زدن دو ثانیه به بینی، دو ثانیه به چشم ها، دو ثانیه به لب و دو ثانیه به کل صورت فرد خیره شد. چنین چرخشی در نگاه، شما را خسته و مخاطب را معذب نمی کند.

جملاتی صریح و کوتاه بیان کن

یکی از راه های سنجش اعتماد به نفس بررسی طرز حرف زدن، لحن و انتخاب کلمات است. بنابراین حجم صدا و نوع حرف زدن شما تاثیر به سزایی در مخاطب خواهد گذاشت. برای رسیدن به نتیجه ی مطلوب ماهیچه های شکم خود را به سمت داخل ببرید، بدین شکل صدا قوی تر و اعتماد به نفس شما بالاتر به نظر می رسد. در مرحله ی بعد تلاش کنید که جملاتی صریح، کوتاه و به دور از تپق بیان کنید. برای جذاب تر شدن مکالمه ی خود نیز می توان تن صدا را تغییر داد.

خود را مشتاق نشان بده

اینکه دیگران در مورد شما چه فکری می کنند اصلا مهم نیست، به مخاطب خود فکر کنید. بنابراین وقتی درگیر یک مکالمه هستید به جای اینکه به خود توجه داشته باشید به مخاطب خود و پیام های رد و بدل شده تمرکز کنید. در یک رابطه ی کلامی خود را مشتاق نشان دهید. خیلی مهم است که اطرافیان شما اعتماد به نفس شما را از آنچه هست بیشتر در نظر بگیرند. بنابراین با انجام یک سری تکنیک های ساده ی زبان بدن می توان به درجه ی بالاتری از اعتماد به نفس رسید.

شش عادت مفید برای اینکه چیزی را به دل نگیریم

یک مشکل بزرگ که می‌تواند اعتمادبه‌نفستان را پایین آورده یا چنان عصبانیتان کند که از گوش‌هایتان دود بیرون بیاید، این است که همه چیز را به خودتان بگیرید.همینطورممکن‌است‌سعی کنیدپوست‌کلفت‌تر شوید و اجازه ندهید انتقادات، منفی‌گرایی‌ها یا حملات کلامی دیگران اثری در شما داشته باشد. اما گفتن این همیشه آسان‌تر از عمل کردنش است. به همین دلیل قصد داریم شش عادتی را به شما معرفی کنیم که کمکتان می‌کند استرس و عصبانیتتان را کم کرده و کمتر در زندگی آسیب ببینید.

۱ نفس‌بکشید

یک تا دو دقیقه فقط روی نفس کشیدنتان تمرکز کنید. فقط روی هوایی که از بینی داخل و خارج می‌کنید متمرکز شوید. نه هیچ چیز دیگر. این تمرین ساده کمک می‌کند ذهن و بدنتان را کمی آرام‌تر کنید و فضای کوچکی بین خودتان و اتفاقی که افتاده است ایجاد کنید. با این روش احتمال اینکه واکنش شدید به آن اتفاق نشان دهید بسیار کمتر خواهد شد.

۲.موضوع را روشن کنید

براساس سوءتفاهماتی که ممکن است برایتان پیش آمده باشد، قضاوت و نتیجه‌گیری نکنید و اجازه ندهید این قضاوت شما را به سمت خشم یا افسوس خوردن برای خودتان بکشاند. درمقابل، در صورت امکان سوال کنید تا بهتر متوجه منظور واقعی طرف مقابلتان شوید. و اگر توانستید، برای او توضیح دهید که چطور چیزی که گفته باعث ناراحتی‌تان شده است. آدمها رویکردها و روش‌های ارتباطی متفاوتی دارند و ممکن است متوجه نباشند که رفتارشان بی‌ادبانه یا خشن بوده است.

۳.بفهمید که همه چیز به شما مربوط نیست

خیلی راحت ممکن است در دام این فکر بیفتید که انتقادها یا حملات کلامی که دریافت می‌کنید درمورد شماست یا کاری است که انجام داده‌اید.اما ممکن است فقط به این دلیل باشد که آن فرد مقابل روز، هفته یا حتی سال بدی داشته است. یا به این خاطر که در کار یا ازدواجش موفق نیست و همه این فشارها را در زمانی اشتباه و در محلی اشتباه سر شما خالی می‌کند.هر زمان که درگیر چنین موقعیتی شدید که مسائل را به خودتان بگیرید، این را به خودتان یادآور شوید. یا اگر در ارتباط با کسی هستید که این کار را مداوم سر شما تکرار می‌کند، شاید وقت آن رسیده است که درمورد رابطه‌تان با آن فرد بیشتر فکر کنید.

۴.درموردش حرف بزنید

وقت چیزی روی اعصابتان می‌رود و به خودتان می‌گیرید، آنوقت ممکن است وارد یک چرخه منفی سقوط اعتمادبه‌نفس شوید که مدام شدیدتر و شدیدتر می‌شود.با آوردن آن زیر نور جلو این مسئله را بگیرید. درمورد آن با یکی از نزدیکانتان صحبت کنید و اجازه دهید آن دوست نظر خود را درمورد آن موضوع بیان کند.شاید او بداند که کسی که با کلمات خود به شما حمله کرده است، شرایط بدی دارد.یا فقط به حرف‌هایتان گوش دهد و کمکتان کند موضوع را برای خودتان بازتر کنید.

۵.از خودتان سوال کنید: آیا واقعاً چیزی هست که بتواند کمکم کند؟

این سوال سختی است که از خودتان بپرسید و همیشه هم به جواب مشخصی نمی‌رسد.اما با پرسیدن آن می‌توانید به خودتان قدرت دهید. می‌توانید یک یا چند قدم به اینکه آن انتقاد درمورد چه بوده است نزدیک‌تر شوید. می‌توانید باز به جلو حرکت کنید و اعتمادبه‌نفستان را دوباره پیدا کنید.

به جای اینکه درگیر رکود شوید و دوباره و دوباره اتفاقی که افتاده است را در ذهنتان مرور کنید.این کار مخصوصاً اگر مرتبه پنجم یا دهم باشد که این حرف را از دیگران می‌شنوید می‌تواند مفیدتر باشد. چون ممکن است چیزی باشد که دوست داشته باشید روی آن بیشتر کار کنید.

۶.اعتمادبه‌نفستان را تقویت کنید

وقتی سعی می‌کنید اعتمادبه‌نفستان را تقویت کنید دیگر به اندازه قبل موضوعات اذیتتان نخواهند کرد. آنوقت همه چیز را به خودتان نخواهید گرفت و رویکردی سالم‌تر نسبت به مسائل خواهید داشت به همین دلیل این موضوعات زودتر از شما دور شده و یک روز یا یک هفته اعصابتان را خراب نخواهند کرد. یک راه ساده برای شروع به بالا بردن اعتمادبه‌نفس این است که نسبت به آدم‌هایی که در زندگی‌تان هستند مهربان‌تر شوید

می‌توانید:

- به دیگران کمک کنید
- وقتی دوستی نیاز دارد کسی به حرف‌هایش گوش دهد،اینکار را بکنید
- دیگران را تحسین کنید
- وقتی دنیا خلاف میل آنها پیش می‌رود، به آنها امید دهید - نحوه برخورد شما با دیگران است که برخورد آنها با شما را تعیین می‌کند - و مهمتر اینکه، وقتی نسبت به دیگران مهربان‌تر هستید، با خودتان هم مهربان‌تر خواهیدبود

حوادث

رئیس پلیس فتا خراسان رضوی خبرداد:

کلاهبرداری در تلگرام با فروش لباس و زیورآلات

زوجی جوان که در شبکه اجتماعی تلگرام با تبلیغات فروش لباس و زیور آلات از شهروندان کلاهبرداری می کردند توسط پلیس فتا خراسان رضوی شناسایی و دستگیر شدند.

رئیس پلیس فتا خراسان رضوی در تشریح این خبر اظهار داشت: با دریافت مرجوعه قضایی از سوی خانمی جوان مبنی بر کلاهبرداری در شبکه اجتماعی تلگرام موضوع در دستور کار تیمی از کارشناسان پلیس فتا قرار گرفت. سرهنگ جواد جهانشیری افزود: در بررسی اظهارات مالباخته مشخص شد که مالباخته در یکی از کانال های شبکه اجتماعی تلگرام عضو بوده و با تبلیغات حراج لباس و زیورآلات این فرد مبلغ یک میلیون و ۱۰۰ هزار ریال خرید اینترنتی می کند و در کمتر از یک ساعت متوجه می شود این کانال حذف و کالای سفارش شده برایش ارسال نمی شود.

وی اظهار داشت: کارشناسان پلیس فتا پس از بررسی اظهارات شاکی و یک سری تحقیقات فنی در فضای سایبر عامل کلاهبرداری ها را که زوجی جوان است شناسایی و با هماهنگی مقام قضایی دستگیر کردند. سرهنگ جهانشیری تصریح کرد: زوج جوان که ۲۳ و ۲۴ سال سن دارند در بازجویی های اولیه منکر هرگونه جرمی بودند که در ادامه تحقیقات در مواجهه با مستندات و ادله دیجیتالی کشف شده به سه فقره کلاهبرداری با این شگرد در شبکه اجتماعی تلگرام اعتراف کرد.

رئیس پلیس فتا خراسان رضوی با اشاره به ادامه تحقیقات از متهمان برای کشف دیگر جرائم احتمالی خاطر نشان کرد: خرید کالا در شبکه های اجتماعی همانند خریدهای اینترنتی نیاز به دقت عمل بیشتری دارد چرا که فقط با دیدن یك تبلیغ نمی توان اصالت کالا را اثبات کرد و حتی المقدور در خریدهای شبکه ای وجه را پایان معامله و حضوری پرداخت کنیم.

معاون اجتماعی فرماندهی انتظامی استان اصفهان خبرداد:

تصادف محور مبارکه - شهرضا ۷ کشته برجای گذاشت

معاون اجتماعی فرماندهی انتظامی استان اصفهان از برخورد یك دستگاه سواری پژو ۴۰۵ با کامیون کشنده دانگ فنگ و جان باختن راننده و سرنشین پژو خبر داد.

سرهنگ جهانگیر کریمی در گفت و گو با خبرنگار پایگاه خبری پلیس گفت : ماموران پلیس راه "اصفهان-شیراز" بامداد امروز از تصادف یك دستگاه سواری پژو ۴۰۵ در محور "مبارکه-شهرضا" باخبر و بلافاصله به محل اعزام شدند.

وی ادامه داد:در این حادثه سواری پژو با کامیون کشنده دانگ فنگ به صورت رخ به رخ برخورد کرده بود که متاسفانه راننده پژو و شش نفر از سرنشینان در دم جان باختند.

این مقام انتظامی بیان داشت: کارشناسان پلیس راه علت وقوع این حادثه رانندگی را تجاوز به چپ پژو ۴۰۵ اعلام کرده اند .

معاون اجتماعی فرماندهی انتظامی استان اصفهان در پایان ضمن اشاره به اینکه در میان کشته شدگان این تصادف دو کودك یك ساله و چهار ساله نیز بودند به رانندگان هشدار داد:کودکان شما همچون امانتی در دست شما هستند که لازم است هنگام خستگی و خواب آلودگی از رانندگی پرهیز کنید.

فرمانده مرزبانی استان خوزستان خبرداد:

کشف محموله بزرگ مواد نیروزا در ماهشهر

فرمانده مرزبانی استان خوزستان از کشف ۵۵۶ کیلو پودر و ۱۱۲ هزار عدد قرص نیروزا توسط دریابانان ماهشهر خبر داد.

سردار عبداله نظر پور در گفت و گو با خبرنگار پایگاه خبری پلیس گفت : در راستای اجرای طرح مبارزه با قاچاق کالا و ارز، ماموران پایگاه دریابانی ماهشهر حین گشت زنی در نوار مرزی و ساحل با مشاهده یک موتور سوار که در حال بارگیری تعدادی جعبه در کنار ساحل بود، وارد عمل شدند.

وی ادامه داد: راکب موتورسیکلت به محض رویت دریابانان اقدام به فرار کرد و ماموران موفق شدند پس از تعقیب و گریز، وی را دستگیر کنند.

نظر پور گفت: دریابانان در بازرسی وسایل همراه این موتور سوار و پاکسازی منطقه ای که وی در حال فعالیت بود ۱۱۲ هزار و ۸۰۰ عدد قرص نیروزا و ۵۵۶ کیلو و ۸۰۴ گرم پودر بدن سازی کشف کردند .

فرمانده مرزبانی استان خوزستان درباره ارزش ریالی این محموله، گفت : با توجه به اینکه فروش این مواد، غیرقانونی می باشد، تا کنون ارزش ریالی دقیقی از سوی مبادی ذیربط اعلام نشده است.

پاتک پلیس به ۱۱۳ سارق پایتخت

انهدام ۲۶باند سرقت از منزل و کیف قاپی

رئیس پلیس آگاهی پایتخت از اجرای طرح برخورد با سارقان سابقه دار پایتخت خبر داد و گفت: در ۴۸ساعت گذشته۱۱۳ سارق سابقه دار در قالب۲۶باند بزرگ کیف قاپی و سرقت در سطح پایتخت شناسایی و دستگیر شدند.

سردار عباسعلی محمدیان در جمع خبرنگاران با اشاره به اجرای موفقیت آمیز طرح های پلیس آگاهی برای برخورد با سارقان سابقه دار،اعضای باندهای تبهکاری خشن، کیف قاپ ها و موبایل قاپ ها در سطح شهر تهران به ویژه در سطح محله های تجاری و پر رفت و آمد، گفت: با توجه به دستورات فرماندهی انتظامی تهران بزرگ و در راستای اجرای دوره ای طرح های ضربتی پلیس برای رصد سارقان سابقه دار و سارقانی که به تازگی از زندان آزاد شده اند، در طول ۴۸ ساعت گذشته عوامل عملیات پلیس آگاهی طرح سراسری شناسایی وانهدام باندهای کیف قاپی و سارقان منزل را در دستور کار خود قرار دادند.

محمدیان گفت: در اجرای این طرح ۱۱۳ سارق سابقه دار شناسایی و در عملیات های متفاوت دستگیر و به بازداشتگاه منتقل شدند.

رئیس پلیس آگاهی تهران بزرگ با اعلام اینکه شناسایی و رصد اعضای باندهای تبهکاری از ماه ها پیش در دستور کار کارآگاهان پایگاه های متفاوت پلیس آگاهی قرار داشت افزود: این طرح که به صورت سراسری در سطح پایتخت انجام شده، ابتدا متهمان سابقه دار شناسایی شده و در گام بعدی پاتوق این تبهکاران مورد بازرسی های اطلاعاتی و عملیاتی قرار گرفته و سرانجام طی ۴۸ ساعت گذشته، با انجام عملیات های منسجم، متهمان شناسایی و دستگیر شدندوی با اعلام اینکه در جریان انجام عملیات شب گذشته، ماموران موفق به دستگیری اعضای باند چهار نفره ای شدند که اقدام به سرقت از یک مغازه بزرگ لوازم داخل خودرو کرده بودند شدند.

محمدیان با اعلام اینکه سارقان هنوز موفق به تخلیه اموال سرقتی از درون خودروهای خود نشده بودند، گفت: با شناسایی اعضای این باند، همه اموال مسروقه در کمتر از ۶ ساعت از زمان سرقت به مالباخته تحویل داده شد.

وی گفت: در جریان دستگیری این متهمان بیش از ۷۰ نفر از شکات نیز شناسایی شدند که شاکیان برای تحویل اموال مسروقه به پایگاه های پلیس آگاهی دعوت شده اند.

رئیس پلیس آگاهی تهران بزرگ اعلام کرد: ۱۴ باند از تعداد ۲۶ باند شناسایی شده در قالب زورگیری و کیف قاپی فعالیت می کردند که اعضای این باندها بین ۱۸ تا ۳۲ سال سن دارند.

محمدیان گفت: باندهای منهدم شده اصولاً به صورت سه نفره و ۵ نفره فعالیت می کردند که هر کدام از اعضای باندها برای اجرای نقشه های تبهکاری وظیفه متفاوتی بر عهده داشتند.

وی ادامه داد: در بین دستگیرشدگان تعدادی مالخر نیز شناسایی شده است که وظیفه اصلی این مالخران، تحریک سارقان به سرقت لوازم نو و اشیاء عتیقه از داخل خانه های مسکونی بوده است.

محمدیان با اعلام اینکه سارقان خانه رو اصولاً بین ساعت ۸ شب تا ساعت ۹:۳۰ اقدام به سرقت از منازل می کردند، افزود: در بازجویی از متهمان اعلام کردند در این ساعت به دلیل تردد قابل توجه در معابر، شک همسایه ها به فعالیت و حضور افراد غریبه در مجتمع های مسکونی و منازل کمتر می شود، از این رو بهتر و بدون دردسرتر اقدام به سرقت می کردیم.

رئیس پلیس آگاهی تهران بزرگ با اعلام اینکه بسیاری از متهمان دستگیر شده دارای سابقه کیفری در امر سرقت و کیف قاپی هستند، افزود: بررسی فیلم انجام سرقت متهمان نشان می دهد اعضای باندهای سرقت و کیف قاپی از سلاح سرد در انجام نقشه های خود استفاده می کردندوی در پاسخ به سوال خبرنگاری درباره استفاده تبهکاران از سلاح گرم نیز گفت: بررسی ها نشان می دهد که فقط یکی از باندها در جریان انجام یک سرقت از سلاح گرم استفاده کرده که شلیکی صورت نداده اما در فیلم مستند سرقت اعضای باند، اسلحه در دست دو نفر از اعضای باند وجود دارد که بررسی های فنی و پلیسی نشان می دهد اسلحه استفاده شده تقلبی است و فقط برای ترساندن مالباخته ها در طول اجرای نقشه سرقت مورد استفاده قرار می گرفته است.

رئیس پلیس آگاهی تهران بزرگ با اعلام اینکه در بین باندهای شناسایی شده، دو باند شناسایی شده اند که به صورت ویژه و موردی اقدام به سرقت اموال و اشیاء خاص از منازل می کردند که این اموال عمدتاً اسناد و اوراق بهادار و عتیقه های گرانقیمت بوده است.

وی در پایان با اعلام اینکه اموال کشف شده از متهمان در حال حاضر بیش از ۵۰۰ میلیون تومان ارزش ریالی دارد، افزود: هنوز همه اموال سرقتی از مخفی گاه متهمان شناسایی نشده و قطعاً برآورد ریالی اموال سرقتی بیشتر از این میزان خواهد بود.

سردار محمدیان به شهروندان این نوید را داد که طرح های امنیتی برای برخورد با سارقان سابقه دار در دستور ویژه پلیس آگاهی قرار دارد و شهروندان مطمئن باشند هیچ وقت اجرای این طرح ها متوقف نخواهد شد.

وی گفت: در بین متهمان دستگیر شده چند تبعه افغان نیز حضور دارند که بررسی درباره جرایم انجام شده از سوی آنها همچنان ادامه دارد.

رئیس پلیس فتا خراسان رضوی خبرداد:

کلاهبرداری در تلگرام با فروش لباس و زیورآلات

زوجی جوان که در شبکه اجتماعی تلگرام با تبلیغات فروش لباس و زیور آلات از شهروندان کلاهبرداری می کردند توسط پلیس فتا خراسان رضوی شناسایی و دستگیر شدند.

رئیس پلیس فتا خراسان رضوی در تشریح این خبر اظهار داشت: با دریافت مرجوعه قضایی از سوی خانمی جوان مبنی بر کلاهبرداری در شبکه اجتماعی تلگرام موضوع در دستور کار تیمی از کارشناسان پلیس فتا قرار گرفت. سرهنگ جواد جهانشیری افزود: در بررسی اظهارات مالباخته مشخص شد که مالباخته در یکی از کانال های شبکه اجتماعی تلگرام عضو بوده و با تبلیغات حراج لباس و زیورآلات این فرد مبلغ یک میلیون و ۱۰۰ هزار ریال خرید اینترنتی می کند و در کمتر از یک ساعت متوجه می شود این کانال حذف و کالای سفارش شده برایش ارسال نمی شود. وی اظهار داشت: کارشناسان پلیس فتا پس از بررسی اظهارات شاکی و یک سری تحقیقات فنی در فضای سایبر عامل کلاهبرداری ها را که زوجی جوان است شناسایی و با هماهنگی مقام قضایی دستگیر کردند. سرهنگ جهانشیری تصریح کرد: زوج جوان که ۲۳ و ۲۴ سال سن دارند در بازجویی های اولیه منکر هرگونه جرمی بودند که در ادامه تحقیقات در مواجهه با مستندات و ادله دیجیتالی کشف شده به سه فقره کلاهبرداری با این شگرد در شبکه اجتماعی تلگرام اعتراف کرد. رئیس پلیس فتا خراسان رضوی با اشاره به ادامه تحقیقات از متهمان برای کشف دیگر جرائم احتمالی خاطر نشان کرد: خرید کالا در شبکه های اجتماعی همانند خریدهای اینترنتی نیاز به دقت عمل بیشتری دارد چرا که فقط با دیدن یك تبلیغ نمی توان اصالت کالا را اثبات کرد و حتی المقدور در خریدهای شبکه ای وجه را پایان معامله و حضوری پرداخت کنیم.

فرمانده انتظامی شهرستان ساوه اعلام کرد :

اعتراف سارق سابقه دار به ۲۲ فقره سرقت تجهیزات خودرو

سارق سابقه دار بعد از دستگیری در عملیات کارآگاهان پلیس آگاهی شهرستان ساوه به ۲۲ فقره سرقت تجهیزات داخل خودرو اعتراف کرد.

سرهنگ علی اصغر طالبی " فرمانده انتظامی شهرستان ساوه گفت :از ابتدای سال جاری گزارش هایی از سرقت تجهیزات داخل خودرو در مناطقی از شهرستان ساوه به مرکز فوریت های پلیس ۱۱۰ اعلام و بررسی تخصصی موضوع به تیمی از کارآگاهان پلیس آگاهی ارجاع شد. وی اضافه کرد: در بررسی های تخصصی کارآگاهان از صحنه های سرقت، سرنخ هایی از فرد سارق به دست آمد و در تحقیقاتی تکمیلی، سارق که ساکن یکی از شهرک های اطراف شهرستان ساوه بود، شناسایی و در عملیاتی منسجم دستگیر شد.

سرهنگ طالبی به اعترافات متهم دستگیر شده اشاره کرد و گفت: در بازجویی های انجام شده، متهم به ۲۲ فقره سرقت تجهیزات داخل خودرو در ساوه اعتراف کرد و پس از تکمیل پرونده به دستگاه قضائی معرفی شد. فرمانده انتظامی شهرستان ساوه توجه به توصیه های پیشگیرانه پلیس را مورد تاکید قرار داد و گفت: عدم تجهیز خودرو به لوازم ایمنی، بی احتیاطی و سهل انگاری نظیر بازگذاشتن در و شیشه خودرو، قرار دادن وسایل بر روی صندلی های خودرو، رها کردن خودرو در محل های ناامن بدون رعایت اصول ایمنی از مهم ترین عوامل زمینه ساز سرقت خودرو است.

اخبار

معاون استاندار قم:

ستاد اربعین حسینی بستر مناسب جهت رضایتمندی زائران را فراهم کند

معاون هماهنگی امور زائران استانداری قم گفت: ستاد استقبال از زائران اربعین حسینی با اتخاذ تمهیدهای ویژه و رفع مشکلات سال های گذشته، بستر مناسب جهت رضایتمندی زائران را فراهم کند. یونس عالی پور روز سه شنبه در جلسه سیاستگزاری و برنامه ریزی اربعین حسینی، افزود: کمیته های ستاد اربعین حسینی باید در چند ماه باقی مانده، دستورالعمل های وزارت کشور در راستای ایجاد نظم و انظباط در اعزام و استقبال از زائران را به نحو مطلوبی عملیاتی کنندوی اضافه کرد: این ستاد باید با برنامه ریزی دقیق، دل نگرانی های موجود در بحث های فرهنگی و امنیتی را مرتفع کند تاامسال شاهد نتیجه های مطلوبی در این زمینه باشیم.وی تاکید کرد: بحث های امنیتی و انتظامی باید توسط تمام کمیته ها در همه مراحل ثبت نام و اعزام زائران لحاظ شود و بی توجهی در این خصوص مورد قبول نیست.عالی پور بیان کرد: با توجه به این که استان قم در مسیر رفت و برگشت زائران چندین استان قرار گرفته است، کمیته حمل و نقل و ترافیک باید عملکردی مشابه نیمه شعبان داشته باشد و از استان های همجوار در این زمینه درخواست کمک کندوی خاطرنشان کرد: هماهنگی با استان های همجوار موجب ایجاد ترافیکی روان تر و امنیت زائران می شودوی ادامه داد: سال گذشته با وجود تمام اقدام های صورت گرفته، در روزهای آخر منتهی به اربعین حسینی به دلیل ورود خیل عظیم زائران کنترل مرزها از دست متولیان خارج و موجب نارضایتی مردم شد.عالی پور با اشاره به اینکه ملاک عمل ستاد اربعین، دستورالعمل های وزارت کشور است، ابراز امیدواری کرد: متولیان امر به این نتیجه برسند که برای راهپیمایی معنوی اربعین حسینی داشتن ویزا را از شرایط اعزام به کشور عراق، حذف و زائران با گذرنامهتردد کنندوی اضافه کرد: برای تقویت فرهنگ تشیع باید به همین سمت پیش رفت تا رفت و آمد زائران با مشکلات و مانع تراشی روبرو نشودوی هم چنین گفت: کمیته های ستاد تسهیلات زائران باید برای سهولت زائران سامانه های جداگانه ای برای اعزام داوطلبان خدمت به زائران و جمع آوری کمک های نقدی و غیرنقدی در نظر بگیرد.معاون استاندار قم بیان کرد: امسال سیاستی در پیش گرفته شده تا از ظرفیت تمام دستگاه های داوطلب در امر خدمات دهی به زائران به نحو خوب و مناسبی استفاده شود. وی با تاکید بر اطلاع رسانی رسانه ها در خصوص بحث های مختلف اربعین حسینی، گفت: رسانه ها نسبت به برنامه ریزی برای تبلیغ و ترویج مسائل مرتبط با اعزام زائران و موکب ها به عراق اقدام کنند.

مدیرکل میراث فرهنگی ،صنایع دستی و گردشگری قم:

۲۵۰ میلیارد ریال سرمایه گذاری خارجی در قم صورت گرفته است

مدیرکل میراث فرهنگی، صنایع دستی و گردشگری قم، از سرمایه گذاری بخش خارجی در این استان خبر داد و گفت: ۲۵۰ میلیارد ریال برای توسعه زیرساخت های گردشگری توسط سرمایه گذاران خصوصی صورت گرفته است. عیسی رضایی با اشاره به اینکه طی چند سال اخیر با تدابیر دولت تدبیر و امید فعالیت بخش خارجی در استان قم توسعه یافته است گفت: دو سرمایه گذار خارجی هندی و عراقی این رقم سرمایه گذاری را در استان انجام داده اند و اقدام به ساخت هتل و هتل آپارتمان کرده اند. وی افزود: همچنین تعدادی از عراقی ها خواستار سرمایه گذاری در بلوار پیامبر اعظم(مسیر حرم مطهر حضرت معصومه تا مسجد مقدس جمکران) هستند تا بتوانند با احداث هتل در این مکان، توسعه واحدهای اقامتی و پذیرایی در این استان را ارتقا بخشند. وی ادامه داد: سرمایه گذاری بخش خارجی در این استان نه تنها باعث توسعه زیرساخت های گردشگری می شود بلکه باعث اشتغالزایی و افزایش درآمد اقتصادی خواهد شد. وی با بیان اینکه دولت از سرمایه گذاران بخش خصوصی حمایت می کند گفت: طبق قانون برای سرمایه گذاران مسلمان در محدوده حرم مطهر حضرت معصومه(س) اجازه مالکیت صد درصدی داده می شود تا ملک را به نام خویش سند بزنند. رضایی بیان داشت: همچنین در پرداخت عوارض ساخت و ساز، تعرفه های صنعتی آب و برق و گاز از حمایت های دولتی و تخفیف های مختلف بهره مند می شوند. وی با اشاره به معافیت های واحدهای اقامتی جدید اظهار داشت: سرمایه گذارانی که قصد ساخت و ساز واحدهای جدید را داشته باشند در سال ۹۵ می توانند از صددرصد تخفیف مالیاتی استفاده کنند. مدیرکل میراث فرهنگی، صنایع دستی و گردشگری قم، افزود: برای واحدهای قدیمی اقامتی نیز معافیت ۵۰ درصدی ارائه می شود تا بتوانند ساخت و ساز جدید و یا بازسازی انجام دهند. معاون هماهنگی امور اقتصادی و توسعه منابع انسانی استانداری قم نیز با اشاره به جذب سرمایه گذاری داخلی و خارجی گفت: سال گذشته حدود ۱۲ میلیون دلار سرمایه گذاری خارجی در این استان انجام شده است. سید صدرالدین موسوی افزود: با سرمایه گذاران خارجی از کشورهای مختلف از جمله عراق و چین نیز تفاهمنامه های همکاری امضا شده است تا بتوانیم از ظرفیت آنها در سرمایه گذاری بخش های مختلف استفاده کنیم.

نایب رئیس شورای شهر قم:

رونق اقتصادی قم مستلزم توسعه متوازن شهر است

نایب رئیس شورای اسلامی شهر قم با اشاره به اینکه سیاست ها و برنامه ریزی های اعمال شده از سوی مجموعه مدیریت شهری قم در دوره های مختلف موجب شده تا این شهر توسعه متوازن پیدا نکند گفت: پویایی و رونق اقتصاد قم مستلزم توسعه متوازن این شهر است. حسن بختیاری عصر دوشنبه در نهمین جلسه ستاد فرماندهی اقتصاد مقاومتی در تالار امام جواد(ع) استانداری با اشاره به رابطه بسیار نزدیک میان ۲مقوله شکوفایی اقتصادی و توسعه شهری و نقش موثر شهرداری ها در این زمینه، اظهار داشت: اگر شهری از نظر اقتصادی رونق داشته باشد قاعدتا به یک نقطه مطلوب، با ثبات و پایداری می رسد. وی با بیان اینکه در این شرایط هم شهرداری و هم شهروندان به وضعیت مناسبی خواهند رسید، افزود: ما باید به دنبال سیاست هایی باشیم که فعال شدن اقتصاد در همه بخش ها و مناطق شهر را در پی داشته باشد. رئیس شورای اسلامی استان قم با تاکید بر اینکه ناهماهنگی ایجاد شده در بحث توسعه قم ناشی از فقدان یک فعالیت اقتصادی موثر است، افزود: یکی از عوامل بروز این نقصان طرح تفصیلی بوده و مجموعه شهرداری و کمیسیون ماده ۵ در گذشته نسبت به این موضوع دقت لازم را نداشتند. بختیاری تصریح کرد: در سال های اخیر با توجه به تغییر سیاست های مورد نظر در بحث تهیه طرح تفصیلی قم تقریبا شرایط به سمت تعادل پیش می رود که بدون شک این مساله در بلند مدت و یا میان مدت منجربه فعال شدن اقتصادی بخشی از شهر در قالب ساخت و سازهای شهری خواهد شد. وی گفت: اگر ما بتوانیم به لحاظ اقتصادی بخش هایی از شهر را فعال کنیم، به طور حتم خواهیم توانست خیلی از مسائل و معضل های شهری را نی

نکته

داستان ۲ اصلی دولت روحانی با مجلس

گذر از دلواپسی‌ها، فصلی تازه از تعامل

مناسبات سیاسی در نظام جمهوری اسلامی ایجاب می‌کند که معمولا هر دولت در طول عمر چهار ساله‌اش با دو دوره مجلس همراه شود. در همین راستا دولت یازدهم اولین دوره به سه سال از عمر خود را با مجلس نهم گذراند یک سال باقیمانده از دوره‌اش را باید با مجلس دهمی‌ها سپری کند.

همین همراهی دولت با دو دوره از مجلس معمولا این سوال را به وجود می‌آورد که پوپولیستی نشدن در کدام یک از این دو دوره با دولت مهربان‌تر بوده و در کدام دوره دولت سخت‌گیرانه‌تری نسبت به دولت‌های حاشیه‌ای و در مقابل دولت چه برخوردی داشته است؟

البته از آنجا که هنوز دو سه سال بیشتر از عمر مجلس دهم باقی نگذشته، درک برخورد پوپولیستی نشدن در این دوره با دولت در مقایسه با مجلس نهم کمی خلوط است اما سه سال پس از برگزاری مراسم تحلیف حسن روحانی در مجلس دهم روی می‌آورد در سه سال گذشته از عمر دولت حسن روحانی بین پاسخگو و پوپولیستی نگذشته می‌تواند به برخی تبلیغات در این رابطه پاسخ دهد.

حاشیه‌های پارلمانی برای اعتماد آفرینی

حسن روحانی را باید یک سیاستمدار پارلمانی دانست کسی که تحلیل سابقه بالای حضور در مجلس شورای اسلامی دانستن را مقدمات رفتار پارلمانی آشنایی دارد شاید برای همین است که روحانی با وجود همراهی با مجلسی که اکثریت را در آن در اختیار داشت دولت تعامل خوبی با پوپولیستی نشدن برقرار کند.

یکی از مهمترین سنگ‌های این تعامل در جریان رأی اعتماد نمایندگان به وزرای حسن روحانی بود با وجود حاشیه‌های داغ پرهای بررسی صلاحیت نامزدهای وزارتخانه‌های نوپایی و طرح مسائل مختلف دیگر، کابینه هر وزیر در نهایت از میان ۱۸ نامزد معرفی شده برای کرسی‌های کابینه مجلس به ۱۵ تن از آنها رأی اعتماد دادند و تنها محمود واعظی برای وزارت آموزش و پرورش، حمید میرزاده برای وزارت علوم و سعید نمکی برای وزارت بهداشت نظر نمایندگان را جلب کردند.

با توجه به حاشیه‌های معرفی نامزدهای سه کرسی باقیمانده کابینه شاید بتوان گفت که مهمترین مؤلفه‌ها و حاشیه دولت یازدهم با مجلس نهم حول محور تکمیل ترکیب کابینه سپری شد. یکی از این موارد تعلل روحانی برای نوشتن نامه به مجلس رهبری بود که یکی از این موارد بحثی حاشیه‌ای است که برای وزارتخانه ورزش معرفی شده بود. رأی اعتماد کابینه از ظرافت یکی دیگر از آنهایی بحث‌برانگیز بود و ۹ ساعت شد پارلمان نشینان علی استیضاحی برای اعتماد خود از فرهنگ بالا را پس گرفتند. روحانی پس از استیضاح نه گزینه را یکی پس از دیگری پیشنهاد کرد اما مجلس نیلی احمدی نژادی و فخر الدین احمدی دانش آشتیانی را مناسب کرسی این وزارتخانه دانستند و در نهایت محمد فرهادی وزیر علوم شد.

تعاملات دوره جدید مجلس و دولت

آذرماه ۱۳۹۴ وقتی که دولت یازدهم برای اولین بار لایحه بودجه تنظیمی خود را تقدیم مجلس کرد مجلس هاج و واج شد و بسیاری معتقد شدند جرقه اصلی مخالفت دولت قبل که لایحه بودجه را در هنگام به مجلس می‌رفت در این دولت زمان قانونی برای تقدیم لایحه بودجه رعایت نشده و روحانی نشان داد که تصمیم خواهد داشت تا رئیس جمهور پیشین را برای تصمیم جدی‌اش مطالبه‌گر اعلام کند.

هر چند همزمان با تقدیم اولین لایحه بودجه در مجلس اختلافات مجلس و دولت در سر موضوعاتی چون نحوه اجرای قانون هدفمندی یارانه‌ها تخصیص سهم ۱۵۰ درصد افزایش حقوق و با تشکیل مشکل چهار احتکاکات دولت با این وجود اولین تجربه بودجه‌ای دولت یازدهم و مجلس نهم با تعلل پشت سر گذاشته شد. این تجربه با حاشیه‌هایی در مورد توزیع بودجه ۹۴ و ۹۵ نیز تکرار شد هر چند در این دو سال عمر دولت زمان تحویل لایحه بودجه در دو روز پرتنش چون حواشی سیاسی در تصویب لوایح بودجه در سرهای تصویب لایحه دولت ایستادن می‌کرد.

سایه بر حاشیه سر روابط پارلمانی و پوپولیستی

از بدنه دوره ۹۴ که رسانه جمهوری ایران و آمریکا تلقی در برابر مذاکرات هسته‌ای با یکدیگر صحبت کردند تا ۲۳ مهر ۱۳۹۴ که بالاخره ایران و ۱+۵ توانستند به توافقی راهبردی در مذاکرات هسته‌ای دست یابند موضوعی نمایانده گان مجلس و دولت در سر بحث مذاکره هسته‌ای اختلافاتی داشتند که کاملا جدی می‌شد.

با وجود همه شاخص‌هایی که تصویر می‌کرد اختلاف دولت و مجلس در مذاکره هسته‌ای دولت وارد شده در همه این دو سال توانست پارلمان تلاش کرده تا با تصویر در مجلس نهایت نمایانده گان را برای توافق هسته‌ای برطرف کند. حضور وزیر امور خارجه و رئیس سازمان انرژی اتمی در جلسات علنی و غیر علنی مجلس یکی از نمونه‌های این تعامل قانونی دولت بود هر چند در یکی از این جلسات نمایندگان نهادند به زمزمه گی دادن گذشتند؟

گاهی وزیر امور خارجه از اشتباه نمایندگان در جلسات غیر علنی از سوی نمایندگان گلایه می‌کرد تا این باعث شد تا ظریف علنی از بعضی زمزمه نمایندگان در کمیسیون امنیت ملی مجلس که بیشتر شبیه مناظره بود تا شبیه دیپلماتیک نشانه علنی کند.

اینکه دولت در مقابل تأکید خلوتشان و همزمان با حاشیه تصویب در مجلس بتواند سی طرح نمایندگان در تایید توافق هسته‌ای مخالفتی نکرد و موفق به تصویب آن شد یکی دیگر از مصادیق همراهی دولت با مجلس نهم بود.

۲۰ هزار سوال و تذکر در ۹ سال

نتایج انتخابات مجلس اسفند ۱۳۹۴ که اعلام شد برای مسئولان اقوامی روحانی سال پر رویایی بود که دیگر حالی در مجلس نخواهند داشت هرچند دولت تا خرداد سال بعد همچنان با همان نمایندگان پیشین کار کرد اما در عمل از ابتدای اسفند دولت یازدهم برای تعامل با مجلس و تاسیس روی می‌کرد که بیش از مجلس قبل به روحانی نزدیک بود.

نمایندگان مجلس نهم در حالی کرسی‌های مجلس را به نمایندگان عمدتا متمایل به دولت تحویل می‌دادند که در طول چهار سال فعالیت خود در مجموع ۱۹ هزار و ۶۵۴ سئوال و تذکر خطاب به دولت‌ها مطرح کرده بودند که ۱۲ هزار و ۷۸۱ مورد آن در دولت یازدهم بوده است. آنها همچنین در طول فعالیتشان سه هزار و ۰۰۰ سئوال از دولت‌ها پرسیده‌اند که از این تعداد دو هزار و ۶۵۰ سئوال مربوط به دولت فعلی است. پوپولیستی نشدن همچنین در دوره نهم ۱۶ هزار و ۱۸۶ تذکر نیز به دولت‌ها داشته که خطاب ۱۰ هزار و ۴۳۱ تذکر به دولت فعلی واصل بوده است. آنها همچنین معاون دولت روحانی را استیضاح کردند که در یک مورد دولت علنا موفق به برگزاری رأی نشدند.

همه این تذکرها، سوالها و گزارشهای رد و بدل کارت فرم نمایندگان به دولت روحانی در حالی بود که دولت یازدهم نسبت به دولت محمود احمدی نژاد پذیرندگی بیشتری به قوانین و مقررات موجود دارد به گفته یک عضو هیئت تشکیل محصولات دولت با قانون در مجلس شورای اسلامی در مقایسه در دولت قبل بیش از ۲۵ درصد محصولات دولت مطابق قانون بود اما در این دولت مجلس نهم اکثریتی ۲۰ درصدی داشته و به حدود ۶ تا ۷ درصد رسیده است همین امر باعث شده تا در خلاف گذشته که رئیس مجلس شخصا به دلیل عدم اجرای قوانین از سوی دولت محمود به اتاق قانون می‌شد در این دولت پاسخ و پوپولیستی همراهی در امور توجیهی در تصویب و اتاق قوانین داشته و دارد.

فصلی تازه از تعامل

با وجود اینکه هنوز برای بررسی عملکرد مجلس نهم درباره موافقت یا دولت کمی زود است اما روشن است که در همین دوره دو ساعه فعالیت مجلس انتخابات مجلس از پیشرفت قوانین کرده و هر یک دوره زمینه استیضاح دیگر حرفی از انتخابات مکی از دولت روحانی در میان است. هر چند در حال حاضر فصلی تازه از تعامل دولت و مجلس شکل گرفته اما کارنامه دولت یازدهم نشان می‌دهد که اصلی این دولت حتی با مجلس منتقد خود نیز هنگامی برای تعامل به دوست نشستهای رسانه‌ای هیئتشیی دولت و مجلس کوتاهی و این سبک مجلس‌بازی است. هر چند در سه سال گذشته نگاه کلاهای جوری از نمایندگان علیه دولت‌ها در نطق‌ها باقی مانده و آنکه پاسخگو متهم به خیانت با تهدید به ریخته شدن سیمان بر سر خود شناخته‌اند احسن روحانی و اکثریتی هم آنکه دارای نمایندگان مجلس را خطاب قرار داده چه رسید به آنکه چون دولت پیشین را در رأس امور دوران مجلس دهم با سیل آوردند علیه مجلس قبلی بخش آمده و روحانی حتی در زمان استیضاح‌های سوال آور این تاکید کرده که مجلس از حق قانونی خود استفاده می‌کند.

مجلس دهم نیز با حضور بخش عمده‌ای از نمایندگان حاضر دولت در نوبه اخیر نشان داده که در امر نظارت در دولت‌ها جدی است و به این ترتیب می‌توان امیدوار بود تعامل همراه با نقد دلسوزانه نیز قوت نسبت به یکدیگر، دوره نزدیکی از همراهی پاسخگو و پوپولیستی در چارچوب قانون را به ارمغان بیاورد دوره‌ای که در صورت تداوم دولت روحانی در دوره دوم‌ریاست‌جمهوری احتمالا رنگ و بوی متفاوت از قبل به خود خواهد گرفت.

رونوشت آگهی حصر وراثت

آقای محمد مختاری فرزند حیدر دارای شناسنامه شماره ۴۳۷ به شرح دادخواست به کلاسه ۹۶/۱۲۱۲ از این دادگاه درخواست صدور گواهی حصر وراثت را نموده و چنین توضیح داده است که شادروان حیدر مختاری دارای به شناسنامه شماره ۲ در تاریخ ۱۳۹۵/۲/۲۵ در اقامتگاه دائمی خود زندگی نموده است و ورثه حین فوت آن مرحوم منحصر است به: ۱- محمد مختاری فرزند حیدر ش.ش ۴۳۷ نسبت با متوفی فرزند ۲- رضا مختاری فرزند حیدر ش.ش ۲۱۰۲۲۲ نسبت با متوفی فرزند ۳- اکبر مختاری فرزند حیدر ش.ش ۲۱۰۲۲۵ نسبت با متوفی فرزند ۴- ربابه مختاری اول فرزند حیدر ش.ش ۲۲۰ نسبت با متوفی فرزند ۵- صدیقه مختاری اول فرزند حیدر ش.ش ۲۱۰۲۲۱ نسبت با متوفی فرزند ۶- حسینه مختاری اول فرزند حیدر ش.ش ۲۱۰۲۲۲ نسبت با متوفی فرزند ۷- حمیده مختاری فرزند حیدر ش.ش ۲۱۰۲۲۳ نسبت با متوفی فرزند ۸- نفیسه مختاری فرزند حیدر ش.ش ۲۱۰۱۱۰ نسبت با متوفی فرزند ۹- در کس حقیقی اول فرزند حیدر ش.ش ۹۱۰ نسبت با متوفی زوجه اینک با انجام تشریفات مقدماتی درخواست صدور یک نسخه آگهی می‌کرد تا هر کسی اعتراضی دارد و یا دست‌اندرکاری از متوفی برده و باشد از تاریخ نشر نخستین آگهی ظرف یک ماه به دادگاه تسلیم دارد و الا گواهی صادر خواهد شد.

دهقان - رئیس شعبه ۲۰ انحصاری وراثت حوزه قضایی شهرستان قم

محمد مختاری:

روحانی رقیب گردن کلفت ندارد

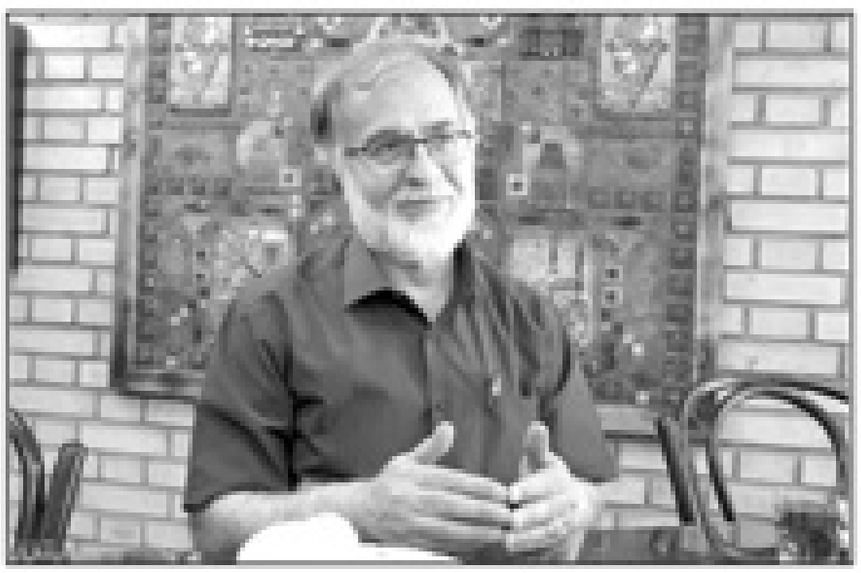

نهمین شورای دوازدهمین دوره انتخابات ریاست جمهوری حدود ۸ ماه دیگر آغاز می‌شود. اصلاح‌طلبان یک صدا روحانی را نامزد قطعی خود می‌خواهند اما هنوز اصولگرایان تصمیم قطعی درباره نحوه ورود به رقابت سال ۹۶ را برگزار نکرده‌اند.

محمد مختاری عضو حزب اکثریت در این باره است اینکه اصولگرایان اعلام می‌کنند اگر بدعهدی دارند که نسبت به رقابت بطور آنها را به صحنه رقابت می‌فرستند بیشتر یک نمود سیاسی است.

وی که سیهمان کلاه غیر غیرقرار غیرآنلاین بود می‌گوید: روحانی رقیب جدی ندارد و حتی احمدی نژاد نیز با وجود تحرکات پررنگ سیاسی نامزد ریاست جمهوری نمی‌شود چون نیوست ندارد به صحنه بیاید و بیارد.

از عضو شورای مرکزی حزب اکثریت سازندگی درباره ورود چهره‌هایی چون قالیباف و احمدی نژاد به عرصه انتخابات پرسیدیم. از برنامه‌ریزی جریان اصلاحات برای انتخابات ریاست جمهوری و دیدگاه‌ها از احتمال کاندیداتوری طرف و...

او بر این اعتقاد است که در شان طرف نیست که برای باختن به صحنه بیاید مسئله چنین تحلیلی را برای باختن هم دارد و معتقد است او می‌تواند کاندیدای بالقوه اصولگرایان در سال ۹۶ باشد.

مطرح باختن در این گفتگوی دو ساعته گروری هم به فضای مجلس دهم، عملکرد غرالحسین احمد و ... که این بخش از مصاحبه علی روحانی آینده منتشر خواهد شد.

مشروح گفتگوی عیر آنلاین با عضو شورای مرکزی حزب کارگزاران را در ادامه بخوانید:

برخی اصلاح طلبان عنوان می‌کنند برای آنکه انتظار جامعه از دولت آقای روحانی در کوتاه مدت پاسخ داده شود و مطالبات اجتماعی تا انتخابات ریاست جمهوری سال ۹۶ تحت کنترل و مدیریت در آید باید دست به تغییراتی در کابینه زد به نظر شما چنین کاری لازم است؟

به نظر من این نوع اظهارات از سر مسئولیت نداری است که من رسمیت به آنها نمی‌دهم و قبول ندارم.

یعنی تغییر کابینه با ضرورتی مواجه یا خیر؟

به هیچ عنوان ضروری ندارد. اصلا این ضرورت برای رئیس جمهور حاصل نشده است. آقای رئیس جمهور آنقدر واجد شخاصت است که اگر یکی از انتخاب های خودش را شرایط تشخیص دهد یا در فرایند همکاری او را موفق برای آینده تلقی نکند عاریتی را بخواهد. البته همکاران رئیس جمهور به صورت انتخاب رئیس جمهور تکلیف شان تعیین نمی‌شود یکی دو رکن دیگر در کنار رئیس جمهور وجود دارد اینکه پارلمان از ایشان و یا خودرو یا خودرو و یا در برخی مناسبت باید هماهنگی با مقامات عالی رتبه داشته باشند بنابراین احتمال کامل با رئیس جمهور نیست. از این جهت با مجموعه شرایط و مسائل بین‌المللی و داخلی رئیس جمهور نگاه می‌کند این کابینه با پایان دوره پارلمانی همراه او خواهد بود مگر اینکه پارلمان احساس بکند که به یک استیضاحی رأی بدهد در چنین وضعیتی طبیعی است که رئیس جمهور در برابر یک عمل انجام شده یا تقاضا قرار می‌گیرد که مجبور به تغییر خواهد بود بنابراین این است که جناب آقای روحانی تا پایان دوره پایان رئیس جمهوری اعضای کابینه شان همین قرار خواهند بود. پس همین قراری هستند که برسر کار حاضر خواهند شد مگر اینکه پارلمان رویکرد برخی برای نظر خاصی داشته باشد.

به نظر شما آقای روحانی ابزارهای لازم را برای ترمیم اعتماد عمومی نسبت به خودش دارد؟ چون خیلی مطرح می‌شود که آقای روحانی آن انتظارات مردم و مطالباتی که در حوزه معیشتی و اقتصادی وجود دارد را برآورده نکرده است. آیا او می‌تواند در یک سال آینده این اعتماد عمومی را ترمیم کند؟

اعتماد مردم به دولت و آقای روحانی باقی است ممکن است طبیعتی از مدل رئیس جمهور شان گذشته باشد ولی به حاطر این گلایه مندی اعتمادشان از بین نرفته است اعتماد یک امر لحظه‌ای نیست که یک شبه به دست بیاید و یک شبه از دست برود.

یعنی ۱۸.۵ میلیون نفر که سال ۹۲ به آقای روحانی رأی دادند همچنان باقی کار او هستند؟

مطمئن هستم در دوره بعد ریاست جمهوری آقای روحانی قطعی است درصد آرایش هم حتما از ۵۰ تا ۵۰ درصد بالاتر می‌رود و حتما مشارکت کننده خواهد بود قبل کمتر نخواهد بود با این بیش بینی آقای روحانی آن اعتماد پیشین را با دیگر به امتحان گذاشته و نشان داده است وقتی سخن از اعتماد می‌کنیم تصمیم خیلی قاطعانه سازمان دارد می‌گویند مردم دیگر مسکن هستند دیگر مسئله مسکن نیستند دیگر مسئله‌ای در کار نمی‌شود دو سرد می‌شود اما دیگر مسئله مسکن نیست مردم به مسائل اعتماد می‌کنند اعتمادی که در سال ۹۲ به آقای روحانی داده اعتماد موجودی بود که به شخص آقای روحانی بود باشد مجموعه آن از اعتماد به حزب هایی بود که آن حزب آقای روحانی را سازمانده خودشان قلمداد می‌کردند از اعتمادها باقی است وقتی یک شخصیتی مثل آقای هاشمی رفسنجانی، خاتمی و چهره‌های شاخص اصلاح طلبان همچنان پشتشان این است که با مجموعه شرایط بهترین گزینه و نامزد برای انتخابات سال ۹۶ آقای روحانی است دیگرانی که از طریق اعتماد را نسبت به آقای روحانی برای خود رقیب زنند یا همین مسیر اعتماد را اعلام خواهند داد و رأی خود را بر سبد رأی آقای روحانی قرار خواهند داد من نگرانی ندارم و البته این با اعتماد ما را بی نیاز از پاسخ گفتن به سئوال‌ها و گلایه‌های مردم و رفع گلایه‌های آنها نمی‌کند.

اتفاقا همان رأی آب مرزی که اشاره کردید برخی قرار را تحریک کرده که رقیب روحانی شوند. مثلا انتظارات اخیر قالیباف و شدت گرفتن آن اثر همین راستا تفسیر می‌کنند

اولا اینکه شخصیتی مثل آقای قالیباف رئیس جمهور در دوره قبل صحبتی گفاوی می‌شود نه در شأن رئیس جمهور و نه در شأن آقای قالیباف است هر دو شخصیت محترمی هستند به خصوص که آقای قالیباف در سال ۹۲ رقیب آقای روحانی بود اما به هر حال فکر می‌کنم در ماجرای انتخابی که در انتخابی شورا و شهرداران ۲۰۱۶ اتفاق می‌توانیم آقای قالیباف را مخصر جامعه شناخته در آن موضوع اولین تجربه آقای روحانی است در یک همایش بین المللی با مسئله‌ای ضروری به تعریض درباره امر ترانگ شود یک مسئله داخلی است مگر دیگر کشورهای پیرامون ما ترانگ می‌فروشند یا شهرداری شان مثل ما دارد می‌شود.

اگر رئیس جمهور به حق نسبت به ترانگ اعتراض دارد از رسیدن یک اعتراض بین المللی نباید مخالفت و نقد خود را به شهردار تهران ابراز می‌کرد طبیعی است وقتی این اتفاق می‌افتد آقای قالیباف نیز از همان ترمیمن تندی می‌کند من نظر نمی‌کنم اگر کسی مسیری را ترسیت رفت باید از طریق همان مسیر تکرار پاسخ گفت هیچ ضروری نداشت آقای قالیباف پاسخ دهد چه بسا اگر پاسخ می‌داد بهره‌هایش بیشتر بود تا اینکه پاسخ داد این حاشیه‌ای است که حتی اتفاقات ایجاد نمی‌کند در عین حال این گفتگوها و مسابقه‌ها در این موضوع اتفاق عمومی اعتماد من به هیچ هیچ کدام از دو طرف نمی‌بینم به هر حال وقتی یک چالشی صورت می‌گیرد یک تندی هایی نیز طرف‌ها رخ می‌دهد اعتماد مردم به این مسائل به زیاد و نه اگر می‌شود وقتی است می‌بینند باید این اتفاق بیفتد مردم مسئولانی را که انتخاب می‌کنند نهایت دارند با برادری و تعامل آغاز هم اگر کنند از این جهت خیلی نمی‌توان گفت آیا سبد رأی او بیشتر می‌شود یا برعکس هر چند هر خیلی قطعی نیست که آقای قالیباف بخواهد مجددا شانس خودش را در انتخابات ریاست جمهوری امتحان کند اصلا اشاره ضروری نداشته باشد که به این سئوال پاسخ دهیم.

اما احمدی نژاد هیچ گاه قانعه مند عمل نکرده است که بخواهد بر اساس تجارب خیلی امیدوار ریاست جمهوری اصلیه بگیرد؟ مثلیا از فردای عضو استفه ۹۲ بر قدرت جلسات دیدارها و سفرهای خود را شروع کرد؟

هر کسی می‌تواند این کار را انجام دهد.

اما قبل از ۲ اسفند ۹۲ او سکوت پیشه کرده بود موضعگیری نمی‌کرد بعضا یک یا دو بار در سال به یک مسجدی می‌رفت و سخنرانی می‌کرد اما بعد از انتخابات مجلس شورای اسلامی کاملا رویه خود را عوض کرد و خیلی قوی و در حجم و بر تبلیغات به صحنه آمد. آیا احمدی نژاد نیازی به حمایت اصولگرا ندارد؟ او می‌گوید مخاطب من توده جامعه است با وجود این نشانه شما بعضا هستید او نظر انتخابات ریاست جمهوری نمی‌شود؟

این حال واقع است اولا اینکه آقای احمدی نژاد ظهور و بروز دارد داشت در این نیست که می‌خواهد خودش را مطرح کند او در مواضعی است که به عنوان سرفصل یک اندیشه سیاسی و عمل مدیریتی برآورد می‌کند و در واقع به اظهارات و همراهان خودش دارد رجعه می‌دهد و همراهی را نمی‌دارد این نه تنها نیست بلکه حسن است به نظر من حتما باید آقای احمدی نژاد را باید تقویتی کرد که این حقوق را داشته باشد و قرار نیست تصور کنیم چون مردمی با آقای احمدی نژاد دارند او باید به طور کلی تحلیل به یک جهت ساکت شود یک گفتمان بشنیم این هر ظرفیت‌هایی است که در درون نظام وجود دارد هر کسی می‌تواند این ظرفیت را به کار بگیرد و خودش را مطرح کند و اندیشه خودش را ترویج کند از این جهت هیچ مسئله اشکالی وجود ندارد.

حالا اینکه چرا بیش از این فعال نبودند و حالا فعالیت می‌کند؟ چون ظهور و بروز اقتصادی زیادی دارد. قطعا ما گفتیم مردم معمولا پوپولیستی با انتخاب فردی که یک بدی و مدیریت کرده نیست شاید کسی خودش را قربان این مسئله مطرح کند بلکه دیگر آنکه آقای احمدی نژاد از جهان مخلصی و با انگیزه‌ای برخوردار است که می‌تواند تصور کند در میان خود ای رئیس جمهوری آقای روحانی یک ظرفیت رقابت شکاکانه برای پیروزی نمی‌تواند باشد. حتما آقای احمدی نژاد برای سال ۹۶ است یک چیزی داشته باشد اگر هم می‌باشد به جایی برسد خود اما الان چون رئیس جمهور سابق است جای انتخاب نیست نباید به صحنه بیاید و بیارد احتمال قطعی آن است که خود او نمی‌آید ضمن آنکه تأیید صلاحیتش هم محل بحث است.

یعنی برای سال ۹۶ نمایندگی می‌فرستند؟

ممکن است یک نفر کاندیدای آقای احمدی نژاد را نمایندگی کند و هیچ اشکالی هم ندارد.

برخی شما چیست؟ این بروز و ظهور هایی این است که یک نفر به نمایندگی خودش به صحنه بیاورد؟

یک همین طور است اینکه آقای بند احمدی نژاد مستقل از اصولگراها می‌آید قطعا همین طور است اما فراموش نشود نباید فر مستقیم شود بر جریانی همچون آقای احمدی نژاد که اگر در سال ۸۴ با ۱۸ یک رأی را همراه خود کرده رأی شخص خودش بوده است حال آنکه رأی ساختاری و جریانی اصولگرایان بود. الان این ظرفیت دیگر رئیس سر آقای احمدی نژاد وجود ندارد این حتما او را دچار ابهام می‌کند اگر تصور کند یک رقمی ۱۸ میلیون رأی آورد یک دوره دیگر ۲۲ میلیون رأی آورد آن رأی حال گذشته برایش آمده است حتما اینچنین نیست خوب موضوع آقای احمدی نژاد هم از منظر تحلیل من این است که چون نمی‌تواند اصولگرایان را نمایندگی کند اصولگرایان دست به انتخاب او نخواهند زد.

پس چه کسی را انتخاب می‌کنند؟

آقای باقر پاکپور ظرفیت دارد تجربه و پرانرژی باقر و خوش سیاسی و تجربه گذشته او در سطوحی از حوزه اجرایی این ظرفیت را برایش ایجاد می‌کند که روزی به عنوان نامزد انتخابات ریاست جمهوری مطرح شود.

آقای باقر رأی مردمی هم دارد؟

از آنجا که آقای باقر یکی از شاخص های اصولگرایی است این ظرفیت فردایی سال ۹۶ نخواهد شد ممکن است او به تمرین برای سال ۱۴۰۰ پاشنه شده باشد که رقیب دیگر آقای روحانی نیست شاید در آن مقطع شاید منطق سیاست‌ورزی و عقل سیاسی شخص آقای باقر اجازه نخواهد داد که او خود را مطرح کند. عقل گروه اصولگرایان نیز حکم می‌کند که یک نیروی ضعیف در از آقای باقر با کمتر شناخته شده در از او را به صحنه بیاورند.

یک نکته که اصولگرایان می‌گویند این است که احمدی نژاد در ایشان اصلاح طلبان برای باز گشت به سیاست تشویق می‌کنند چون می‌دانند ورودش به انتخابات می‌تواند چند دستگی بین اصولگرایان را خیلی تشدید کند. آیا این طور است؟

قطعا و به هیچ عنوان این طور نیست آقای احمدی نژاد توسط اصلاح طلبان تحریک نمی‌شود اینکه فکر کنیم دامی تولید آقای احمدی نژاد را تحریک کنیم خیر آقای احمدی نژاد به صورت پیشینی گزارش نسبت به اصلاح طلبان بسته است اما حتی اگر از ناحیه اصلاح طلبان بخواهد تحریکی باشد این تحریک از روی آقای احمدی نژاد ندارد.

اما اصلاح طلبان این نوع رفتار سیاسی را یک رفتار شاخص گونه تلقی می‌کنند اصلاح طلبان معتقد به یک سیاست ورزی دقیقا مخالفانه و صدمه‌دار هستند چرا با حتما تشویق می‌کنند آقای باقر نوری و پالایی به صحنه بیایند چون طرز رقابت ها این است هیچ گاه اصلاح طلبان نمی‌آیند آقای احمدی نژاد را تحریک کنند خیر من این طور را ندارم و این را یک نسبت دارم و در مواضعی است که به عنوان سرفصل یک اندیشه سیاسی و عمل مدیریتی برآورد می‌کند و در واقع به اظهارات و همراهان خودش دارد رجعه می‌دهد و همراهی را نمی‌دارد این نه تنها نیست بلکه حسن است به نظر من حتما باید آقای احمدی نژاد را باید تقویتی کرد که این حقوق را داشته باشد و قرار نیست تصور کنیم چون مردمی با آقای احمدی نژاد دارد باید به طور کلی تحلیل به یک جهت ساکت شود یک گفتمان بشنیم این هر ظرفیت‌هایی است که در درون نظام وجود دارد هر کسی می‌تواند این ظرفیت را به کار بگیرد و خودش را مطرح کند و اندیشه خودش را ترویج کند از این جهت هیچ مسئله اشکالی وجود ندارد.

حالا اینکه چرا پیش از این فعال نبودند و حالا فعالیت می‌کند؟ چون ظهور و بروز اقتصادی زیادی دارد. قطعا ما گفتیم مردم معمولا پوپولیستی با انتخاب فردی که یک بدی و مدیریت کرده نیست شاید کسی خودش را قربان این مسئله مطرح کند بلکه دیگر آنکه آقای احمدی نژاد از جهان مخلصی و با انگیزه‌ای برخوردار است که می‌تواند تصور کند در میان خود ای رئیس جمهوری آقای روحانی یک ظرفیت رقابت شکاکانه برای پیروزی نمی‌تواند باشد. حتما آقای احمدی نژاد برای سال ۹۶ است یک چیزی داشته باشد اگر هم می‌باشد به جایی برسد خود اما الان چون رئیس جمهور سابق است جای انتخاب نیست نباید به صحنه بیاید و بیارد احتمال قطعی آن است که خود او نمی‌آید ضمن آنکه تأیید صلاحیتش هم محل بحث است.

یعنی برای سال ۹۶ نماینده می‌فرستند؟

ممکن است یک نفر کاندیدای آقای احمدی نژاد را نمایندگی کند و هیچ اشکالی هم ندارد.

برخی شما چیست؟ این بروز و ظهور هایی این است که یک نفر به نمایندگی خودش به صحنه بیاورد؟

یک همین طور است اینکه آقای بند احمدی نژاد مستقل از اصولگراها می‌آید قطعا همین طور است اما فراموش نشود نباید در مسئله شود بر جریانی همچون آقای احمدی نژاد که اگر در سال ۸۴ با ۱۸ یک رأی را همراه خود کرده رأی شخص خودش بوده است حال آنکه رأی ساختاری و جریانی اصولگرایان بود. الان این ظرفیت دیگر رئیس سر آقای احمدی نژاد وجود ندارد این حتما او را دچار ابهام می‌کند اگر تصور کند یک رقمی ۱۸ میلیون رأی آورد یک دوره دیگر ۲۲ میلیون رأی آورد آن رأی حال گذشته برایش آمده است حتما اینچنین نیست خوب موضوع آقای احمدی نژاد هم از منظر تحلیل من این است که چون نمی‌تواند اصولگرایان را نمایندگی کند اصولگرایان دست به انتخاب او نخواهند زد.

پس چه کسی را انتخاب می‌کنند؟

آقای باقر پاکپور ظرفیت دارد تجربه و پرانرژی باقر و خوش سیاسی و تجربه گذشته او در سطوحی از حوزه اجرایی این ظرفیت را برایش ایجاد می‌کند که روزی به عنوان نامزد انتخابات ریاست جمهوری مطرح شود.

آقای باقر رأی مردمی هم دارد؟

از آنجا که آقای باقر یکی از شاخص های اصولگرایی است این ظرفیت فردایی سال ۹۶ نخواهد شد ممکن است او به تمرین برای سال ۱۴۰۰ پاشنه شده باشد که رقیب دیگر آقای روحانی نیست شاید در آن مقطع شاید منطق سیاست‌ورزی و عقل سیاسی شخص آقای باقر اجازه نخواهد داد که او خود را مطرح کند. عقل گروه اصولگرایان نیز حکم می‌کند که یک نیروی ضعیف در از آقای باقر با کمتر شناخته شده در از او را به صحنه بیاورند.

یک نکته که اصولگرایان می‌گویند این است که احمدی نژاد در ایشان اصلاح طلبان برای باز گشت به سیاست تشویق می‌کنند چون می‌دانند ورودش به انتخابات می‌تواند چند دستگی بین اصولگرایان را خیلی تشدید کند. آیا این طور است؟

قطعا و به هیچ عنوان این طور نیست آقای احمدی نژاد توسط اصلاح طلبان تحریک نمی‌شود اینکه فکر کنیم دامی تولید آقای احمدی نژاد را تحریک کنیم خیر آقای احمدی نژاد به صورت پیشینی گزارش نسبت به اصلاح طلبان بسته است اما حتی اگر از ناحیه اصلاح طلبان بخواهد تحریکی باشد این تحریک از روی آقای احمدی نژاد ندارد.

اما اصلاح طلبان این نوع رفتار سیاسی را یک رفتار شاخص گونه تلقی می‌کنند اصلاح طلبان معتقد به یک سیاست ورزی دقیقا مخالفانه و صدمه‌دار هستند چرا با حتما تشویق می‌کنند آقای باقر نوری و پالایی به صحنه بیایند چون طرز رقابت ها این است هیچ گاه اصلاح طلبان نمی‌آیند آقای احمدی نژاد را تحریک کنند خیر من این طور را ندارم و این را یک نسبت دارم و در مواضعی است که به عنوان سرفصل یک اندیشه سیاسی و عمل مدیریتی برآورد می‌کند و در واقع به اظهارات و همراهان خودش دارد رجعه می‌دهد و همراهی را نمی‌دارد این نه تنها نیست بلکه حسن است به نظر من حتما باید آقای احمدی نژاد را باید تقویتی کرد که این حقوق را داشته باشد و قرار نیست تصور کنیم چون مردمی با آقای احمدی نژاد دارد باید به طور کلی تحلیل به یک جهت ساکت شود یک گفتمان بشنیم این هر ظرفیت‌هایی است که در درون نظام وجود دارد هر کسی می‌تواند این ظرفیت را به کار بگیرد و خودش را مطرح کند و اندیشه خودش را ترویج کند از این جهت هیچ مسئله اشکالی وجود ندارد.

حالا اینکه چرا پیش از این فعال نبودند و حالا فعالیت می‌کند؟ چون ظهور و بروز اقتصادی زیادی دارد. قطعا ما گفتیم مردم معمولا پوپولیستی با انتخاب فردی که یک بدی و مدیریت کرده نیست شاید کسی خودش را قربان این مسئله مطرح کند بلکه دیگر آنکه آقای احمدی نژاد از جهان مخلصی و با انگیزه‌ای برخوردار است که می‌تواند تصور کند در میان خود ای رئیس جمهوری آقای روحانی یک ظرفیت رقابت شکاکانه برای پیروزی نمی‌تواند باشد. حتما آقای احمدی نژاد برای سال ۹۶ است یک چیزی داشته باشد اگر هم می‌باشد به جایی برسد خود اما الان چون رئیس جمهور سابق است جای انتخاب نیست نباید به صحنه بیاید و بیارد احتمال قطعی آن است که خود او نمی‌آید ضمن آنکه تأیید صلاحیتش هم محل بحث است.

یعنی برای سال ۹۶ نماینده می‌فرستند؟

ممکن است یک نفر کاندیدای آقای احمدی نژاد را نمایندگی کند و هیچ اشکالی هم ندارد.

برخی شما چیست؟ این بروز و ظهور هایی این است که یک نفر به نمایندگی خودش به صحنه بیاورد؟

یک همین طور است اینکه آقای بند احمدی نژاد مستقل از اصولگراها می‌آید قطعا همین طور است اما فراموش نشود نباید در مسئله شود بر جریانی همچون آقای احمدی نژاد که اگر در سال ۸۴ با ۱۸ یک رأی را همراه خود کرده رأی شخص خودش بوده است حال آنکه رأی ساختاری و جریانی اصولگرایان بود. الان این ظرفیت دیگر رئیس سر آقای احمدی نژاد وجود ندارد این حتما او را دچار ابهام می‌کند اگر تصور کند یک رقمی ۱۸ میلیون رأی آورد یک دوره دیگر ۲۲ میلیون رأی آورد آن رأی حال گذشته برایش آمده است حتما اینچنین نیست خوب موضوع آقای احمدی نژاد هم از منظر تحلیل من این است که چون نمی‌تواند اصولگرایان را نمایندگی کند اصولگرایان دست به انتخاب او نخواهند زد.

پس چه کسی را انتخاب می‌کنند؟

آقای باقر پاکپور ظرفیت دارد تجربه و پرانرژی باقر و خوش سیاسی و تجربه گذشته او در سطوحی از حوزه اجرایی این ظرفیت را برایش ایجاد می‌کند که روزی به عنوان نامزد انتخابات ریاست جمهوری مطرح شود.

آقای باقر رأی مردمی هم دارد؟

از آنجا که آقای باقر یکی از شاخص های اصولگرایی است این ظرفیت فردایی سال ۹

سیاسی، اجتماعی، فرهنگی، علمی، ورزشی و هنری

ایمان

صاحب امتیاز و مدیر مسئول: مجتبی شیخی
قائم مقام مدیر مسئول و سردبیر: حسین عبدالهی
عضو انجمن روزنامه نگاران قم و ...
تلفن: ۲۲۰۹-۲۲۹۰۲۲۹ - ۲۲۹۰۲۱۶۰۰ / مشترک پستی: ۳۷۶۵۵/۱۱۶۵۰
www.emanfarsi.ir

چهارشنبه ۱۳۰ صفحه ۳۹ سال نوزدهم شماره ۵۹۴۰

اذان صبح ۴:۴۴ طلوع آفتاب ۶:۱۸ اذان ظهر ۱۲:۱۲ اذان مغرب ۲۰:۲۴

در کارهای خود
به آدم تنبل تکیه مکن

اخبار

استاندار قم:

تلاش مدیران باید منتج به رفاه بیشتر مردم شود

استاندار قم گفت: بنده به عنوان تلاش های مدیران دولتی و کارمندان باید منتج به رفاه بیشتر مردم باشد.

سید مهدی صادقی روز سه شنبه در جلسه ملاقات عمومی با شهروندان، فلسفه وجودی دستگاه های اجرایی در نظام اسلامی را کمک به حل مشکلات مردم دانست و بیان هم چنین با اشاره به مشکلات باقی مانده مسئله اشتغال را یکی از دلایل دامن زدن به این مشکلات عنوان و اضافه کرد: با رفع این دغدغه بسیاری از مسائل جامعه مرتفع خواهد شد. صادقی در ادامه با تاکید بر اجرای سند فرهنگی اقتصاد در بانک های استان، سخنان بی کلان دینی در رابطه با این مسئله را مورد توجه قرار داد و گفت: موسسات مالی استان قم باید در زمینه اشتغال و کمک به محرومان اقتصاد محور باشند. استاندار قم با تمجید از شهروندان قمی تجار کرد و ضمن استماع مشکلات مستقیم مردمی و حل آنها توسط مراجع ذیربط، اصرار کرد.

طرح تفصیلی قم زمینه ساز توسعه ی پایدار شهری

استاندار قم همچنین در جلسه شورای اقتصاد مقاومتی با اشاره به مراحل نهایی و تکمیلی طرح تفصیلی شهر قم اظهار کرد: این طرح زمینه ساز توسعه ی پایدار شهر قم خواهد بود. سید مهدی صادقی استاندار قم با اشاره به برنامه های شهرداری قم در زمینه عملیاتی نمودن سیاست های اقتصاد مقاومتی اظهار کرد: در عین اینکه این برنامه ها به نحو صحیح پیاده سازی شود شاهد ارائه آن در توسعه استان خواهیم بود. استاندار قم با اشاره به مراحل نهایی و تکمیل طرح تفصیلی شهر قم افزود: این طرح می تواند سرمشق مناسبی جهت توسعه پایدار شهری قم باشد و امیدواریم با تلاش همه بخش ها و دستگاه ها در مسیر بهبود فضای شهری قم پیش برویم.

صادقی ادامه داد: برنامه های اجرایی باید بستری با قابلیت عملیاتی شدن در راستای اجرای سیاست های اقتصاد مقاومتی ایفای نقش نظارتی و هر گونه مطالبه احتمالی از سوی دستگاه های مختلف استان ارائه شود تا زمینه پیشرفت استان قم در راستای تحقق سند چشم انداز توسعه فراهم شود.

معاون شهرسازی و امور زیربنایی شهرداری قم اعلام کرد:

صرفه جویی ۱۲ میلیاردی در نو پروژه مهم شهری

معاون شهرسازی و امور زیربنایی شهرداری قم گفت: برای دو پروژه تقاطع سه سطحه شهدای ۱۵ خرداد و تقاطع سه سطحه بلوار شهیدان محمودنژاد نزدیک به ۱۲۰ میلیارد ریال صرفه جویی شده است.

دکتر علی صالحی فراز در جلسه فراکسیون فرهنگی اقتصاد مقاومتی که در تالار امام جواد (ع) استانداری برگزار شد، با بیان اینکه تسریع روند پیشرفت پروژه های شهری در دستور کار شهرداری قم قرار گرفته است، اظهار کرد: امیدواریم در سال اقتصاد مقاومتی، اقدام و عمل دنبالیم در پروژه های بزرگ و کوچک شهری با رفع موانع مختلف مادی و اعم مادی پروژه ها را با سرعت بیشتر دنبال کرده و رضایت مندی مردم را افزایش دهیم. وی با اشاره به اینکه شهرداری قم برای پروژه های بزرگ شهری برنامه مشخصی را تدوین کرده است، اضافه کرد: استفاده از ظرفیت شهر برای کاهش هزینه های کاهش زمان پروژه ها در دستور کار قرار دارد. معاون شهرسازی و امور زیربنایی شهرداری قم خاطرنشان کرد: اکنون بازشدن پروژه های انجام نشده در حدود ۴۰ درصد پروژه های شهرداری با هزینه های کمتری در حال شکل شدن است.

وی از اختصاص اعتبار ۳۱۰ میلیارد ریالی برای پروژه شهیدان محمودنژاد یاد کرد و افزود: برای دو پروژه تقاطع سه سطحه شهدای ۱۵ خرداد و تقاطع سه سطحه بلوار شهیدان محمودنژاد نزدیک به ۱۲۰ میلیارد ریال صرفه جویی شده است. فراز فراز با بیان اینکه تقاطع سه سطحه شهدای ۱۵ خرداد از دوم سال ۹۲ آغاز شده و تا نیمه سال گذشته ۳۳ درصد پیشرفت فیزیکی داشته است، گفت: پیشرفت این پروژه اکنون به ۶۹ درصد رسیده که به صورت متوسط ماهی سه درصد پیشرفت داشته است و در صورت ادامه داشتن این روند حداکثر شش ماه دیگر آماده این پروژه به بهره برداری می رسد.

وی تقاطع سه سطحه شهدای ۱۵ خرداد را یکی از گران ترین پروژه های شهری قم دانست و افزود: حجم پروژه شهیدان محمودنژاد نزدیک به ۴۰ درصد پروژه تقاطع سه سطحه شهدای ۱۵ خرداد است اما هزینه این دو پروژه با یکدیگر قابل مقایسه نیست.

معاون برنامه ریزی و سرمایه انسانی شهرداری قم:

مدل جایزه شهر پایدار در قم اجرایی شود

معاون برنامه ریزی و سرمایه انسانی شهرداری قم به گفت: شهرداری قم به عنوان عضو شبکه ملی جایزه شهر پایدار با شهرداری های تهران و مشهد در حال مذاکره است که این مدل می تواند در سال جاری اقدامات اجرایی آن شود.

محسن رهبر در جلسه فراکسیون فرهنگی اقتصاد مقاومتی که در تالار امام جواد (ع) استانداری برگزار شد، با بیان اینکه بودجه عمرانی شهرداری قم در سال جاری یک هزار و ۶۰ میلیارد تومان بوده است، اظهار کرد: این رقم نسبت به سال گذشته ۲۹ درصد افزایش داشته اما در سال جاری بالاترین بخش بودجه شهرداری قم به بودجه عمرانی اختصاص داده شده است. وی اضافه کرد: امسال در بودجه شهرداری قم ۵ درصد به یکصد میلیارد و ۱۰۰ میلیون تومان برای توانمندسازی مناطق استانی در راستای اقتصاد مقاومتی پیش بینی شده است. معاون برنامه ریزی و سرمایه انسانی شهرداری قم با تاکید بر اینکه استفاده از ظرفیت های اجرایی هدفمندی یارانه ها در شهرداری مورد توجه قرار گرفته است، گفت: اکنون استفاده از این ظرفیت ها از آسیب ها به عنوان موضوعی از هدفمندی یارانه ها در دستور کار قرار می گیرد. وی با اشاره به اینکه بودجه جاری امسال ۲۳ درصد از کل بودجه را تشکیل می دهد، مطرح کرد: این رقم بدان معنا نیست روی بودجه جاری نیست به کل بودجه در شهرداری می باشد. در شهرداری قم امسال بر استفاده از کالاهای ایرانی در راستای اقتصاد مقاومتی تاکید شده است. رهبر با بیان اینکه شهرداری قم برای زمستان به قالب ۲۹ برنامه مشخصی را در دستور کار خود قرار داده است، اظهار کرد: در راستای تحقق از کار اقتصاد مقاومتی برای بخش های مختلف شهرداری برنامه های مشخصی در نظر گرفته شده که امیدوار به اجرای آنها بتوانیم در این عرصه به اقتصاد مرتبط با مدیریت شهری برسیم.

مدیر عامل سازمان توسعه و عمران شهرداری قم خبر داد:

بهره برداری از تقاطع سه سطحه شهیدان محمود نژاد تا پایان سال

مدیر عامل سازمان توسعه و عمران شهرداری قم از بهره برداری از تقاطع سه سطحه بلوار شهیدان محمود نژاد - جمهوری تا پایان امسال خبر داد.

محمدتقی نقدعلی با اشاره به پروژه تقاطع سه سطحه شهیدان محمود نژاد اظهار کرد: این پروژه در مجموعه تقاطع بلوار جمهوری و بلوار شهیدان محمودنژاد به صورت سه سطحه اجرا می شود. کلنگ این پروژه در اوایل زمستان به زمین زده شد و افزود: از ابتدای خرداد منتظر شد و اکنون عملیات اجرایی آن در حال انجام است. وی خاطرنشان کرد: رویکرد این پروژه از محل گمیتی بل سیع شروع می شود و تا بعد از بلوار جمهوری امتداد دارد و برای بلوار جمهوری به صورت بلند رویکرد است. مدیر عامل سازمان توسعه و عمران شهرداری قم با بیان اینکه عملیاتی در سطح صفر صفر این پروژه اجرا می شود، گفت: ابتدا لات ترافیکی در آن مدل انجام می شود و سال عملیاتی که از بلوار شهیدان محمود نژاد بخواهند به جمهوری ترد داشته باشند یا بالعکس می توانند در فاز صفر صفر این لات ها انجام دهند.

ریوشت آگهی حصر وراثت

آقای نجمه قدسی فرزند احمد دارای شناسنامه شماره ۱۰۵ به شرح دادخواست به کلاسه ۹۵/۱۸۳ از این دادگاه درخواست صدور گواهی حصر وراثت را نموده و چنین توضیح داده است که شادروان احمد قدسی به شناسنامه شماره ۵ در تاریخ ۱۳۹۵/۲/۲۶ در اقامتگاه دائمی خود را فوت نموده است و ورثه حین الفوت آن مرحوم منحصر است به: ۱- خدیجه قدسی فرزند احمد ش ش ۱۰۶۹ نسبت با متوفی فرزند ۲- نجمه قدسی فرزند احمد ش ش ۱۰۵ نسبت با متوفی فرزند ۳- معصومه قدسی فرزند احمد ش ش ۶۶۴ نسبت با متوفی فرزند ۴- زهرا قدسی فرزند احمد ش ش ۳۷۰۱۷۵۵۲۲۲ نسبت با متوفی فرزند ۵- حوریه نوروزی فرزند محمد جواد ش ش ۱۲۶ نسبت با متوفی زوجه اینک با انجام تشریفات مقدماتی درخواست مزبور در یک نوبت آگهی می گردد تا هر کسی اعتراضی دارد و یا وصیت نامه ای از متوفی نزد او باشد از تاریخ نشر نخستین آگهی ظرف یک ماه به دادگاه تسلیم دارد والا گواهی صادر خواهد شد.

دهقان - رئیس شعبه ۲۰ انحصار وراثت حوزه قضائی شهرستان قم

معاون امور عمرانی استانداری قم:

فاز یک کمربندی جدید قم اجرا می شود

معاون امور عمرانی استانداری قم گفت: با توجه به پیگیری مسئولان استان و قول مساعد رئیس مجلس شورای اسلامی و رئیس سازمان مدیریت و برنامه روی کشور جهت گنجانده شدن هزینه اعتبار کمربندی جدید شهر قم از سال آینده در ردیف بودجه کشور، فاز یک کمربندی جدید اجرایی خواهد شد.

محسن بهشتی روز سه شنبه در نشست کمیسیون امنیتی و انتظامی استان قم خاطرنشان کرد: کمربندی فعلی این شهر یکی از نقاط حادثه خیز استان است و در طول سال تعدادی از هموطنان حال خود را در تصادف های این محور از دست می دهند. بنابراین با ارسال اعتبارات کمربندی جدید باید استانداری های لازم برای ارائه این پروژه انجام شود.

کمربندی بلوار امام علی (ع) که در میان اهالی شهر قم به کمربندی امام علی معروف است و ارتباط شمال به جنوب است، طولی نزدیک به ۲۰ کیلومتر دارد و در دو بلوار حاشیه رود میدان بلیه الله (عج) در نزدیکی مسجد جمکران را به تقاطع ۲۲ دی و میدان امام حسن (ع) در ابتدای جاده قم - سلفچگان متصل می کند. ترافیک سنگین خودروهای سنگین در کمربندی شهر قم و ایجاد آلودگی هوا و صدا، از مشکلات مهم شهر قم است. بهشتی با اشاره به اینکه بودجه شهرداری قم در اساس پروژه های شهری به شورای اسلامی شهر ارائه شده است، اضافه کرد: تاکنون حوزه های علمیه و شخصیت های برجسته از جمله آیت الله سعیدی نژاد، آیت الله مجتبی مدرسی، آیت الله محسن اراکی، شیخ اکرم محمدی، حجت الاسلام حاج آقای مجتهد شبستری، آیت الله علیرضا اعرافی مدیر حوزه های علمیه سراسر کشور و آیت الله سید هاشم حسینی بوشهری امام جمعه قم، کمیته مطالعاتی مطلوبی را در راستای تهیه طرح ۱۴۱۹ به شهرداری ارائه داده اند.

وی با اشاره به اینکه بودجه سال ۹۵ شهرداری قم در اساس برنامه مصوب طرح ۱۴۱۹ تصویب می شود، مطرح کرد: برنامه کنترل پروژه شهرداری مدیر امور مدیریت شهری مشخصی را اعمال می کند.

مطالعات راه خاطرنشان کرد: شهرداری قم با تاکید بر اینکه اقتصاد مقاومتی نیازمند نقشه راه مشخص است، عنوان کرد: خوشبختانه در جلسه اقتصاد مقاومتی که در تالار امام جواد (ع) استانداری برگزار شد، با بیان اینکه شهرداری در سال گذشته ۱۵ هزار میلیارد ریال بدهی داشته است، اظهار کرد: شهرداری در سال جاری با تلاش و تدبیر مدیریت شهری قم توانست بدهی ها را به ۶ هزار میلیارد ریال کاهش دهد.

وی با اشاره به اینکه بودجه سال ۹۵ شهرداری قم در اساس برنامه مصوب طرح ۱۴۱۹ تصویب می شود، مطرح کرد: برنامه کنترل پروژه شهرداری مدیر امور مدیریت شهری مشخصی را اعمال می کند.

مطالعات راه خاطرنشان کرد: شهرداری قم با تاکید بر اینکه اقتصاد مقاومتی نیازمند نقشه راه مشخص است، عنوان کرد: خوشبختانه در جلسه اقتصاد مقاومتی که در تالار امام جواد (ع) استانداری برگزار شد، با بیان اینکه شهرداری در سال گذشته ۱۵ هزار میلیارد ریال بدهی داشته است، اظهار کرد: شهرداری در سال جاری با تلاش و تدبیر مدیریت شهری قم توانست بدهی ها را به ۶ هزار میلیارد ریال کاهش دهد.

برای کاهش مهاجرت ها قم را گران کنید

معاون امور عمرانی استانداری قم، حسن شاکله دوشنبه در نهمین جلسه ستاد فرهنگی اقتصاد مقاومتی در سالن امام جواد (ع) استانداری ضمن هشدار نسبت به گسترش مهاجرت های بی رویه به قم گفت: گران کردن شهر یکی از راهکارهای مؤثر برای جلوگیری از مهاجرت به قم است. محسن بهشتی با اشاره به تجربه این کار در تهران، اظهار داشت: اگر بحث گران کردن شهر در تهران اتفاق نمی افتاد، الان این کلانشهر بیش از ۲۰ میلیون جمعیت داشت و روند حاشیه نشینی با شدت سریع تر صورت می گرفت.

وی با اشاره به نگرانی هایی که در بحث محدود کردن مهاجرت در قم به واسطه بروز تنش های اجتماعی وجود دارد، افزود: سرانه شهری قم هم اکنون کمتر از ۱۰ میلیون ریال است و اگر این شهر بخواهد به سمت توسعه متوازن با یک سرمایه گذاری مرکز کند، به طور قطع باید سرانه شهری هم کار حل کلی آنها را می توانند انجام دهند.

بهشتی با بیان اینکه کاهش مهاجرت به قم در کنار توجه به مراکز رشدی نیاز دارد که شرکت های دانش بنیان را در این مجموعه شکل دهند تا بتوانیم از ظرفیت های شهری قم به شیوه مطلوب تر استفاده کنیم، بر ویرایش سازمان عمران و نوسازی شهرداری قم با یکی از اولویت های مدیریت شهری خواند و اضافه داد: پروژه های محله محور می تواند فرهنگ شهروندی را تقویت کند. اما توجه به این پروژه ها بدون رفع مشکلات زیرساختی شهر قم در دستور کار قرار می گیرد. مطالعات راه از افزایش ۵۰ متر مربعی فضای سبز شهری قم در سال گذشته یاد کرد و افزود: امسال شهرداری قم با کاشت ۳۵۰ هکتار فضای سبز افزایش ۵۰ هکتار مربعی را در فضای سبز شهر ایجاد می کرد است.

شهردار قم بیان اینکه تکمیل پروژه های توسعه آیینی بلوار ولیعصر مرحلت فعال شهری و مسئول نیازمند اعتبار است، مطرح کرد: شهرداری از ساخت فرهنگسرا نیز می کند اما مؤلفه های فرهنگ شهروندی بررسی شده و برترین اینها برای تحقق فرهنگ شهروندی اشویق می شود. وی از مردم به عنوان محور اقتصاد مقاومتی نام برد و گفت: در شرایط کنونی کشور بخش خصوصی باید مؤلفه های اقتصاد مقاومتی عمل کند اما با تمثیل ۵۰ درصدی دولت در حوزه اقتصاد بدون بازار اقتصاد مقاومتی را اجرا کرد. سقلیان راه با تاکید بر اینکه اقتصاد مقاومتی نیازمند نقشه راه مشخص است، عنوان کرد: خوشبختانه در جلسه اقتصاد مقاومتی برای دو پروژه شهری، مدیر کل شهری و مدیریت شهری سه رکن مورد توجه شهرداری است.

شهردار قم:

اقتصاد مقاومتی نیازمند نقشه راه مشخص است

شهردار قم با تاکید بر اینکه اقتصاد مقاومتی نیازمند نقشه راه مشخص است، عنوان کرد: خوشبختانه در جلسه اقتصاد مقاومتی که در تالار امام جواد (ع) استانداری برگزار شد، با بیان اینکه شهرداری در سال گذشته ۱۵ هزار میلیارد ریال بدهی داشته است، اظهار کرد: شهرداری در سال جاری با تلاش و تدبیر مدیریت شهری قم توانست بدهی ها را به ۶ هزار میلیارد ریال کاهش دهد.

وی با اشاره به اینکه بودجه سال ۹۵ شهرداری قم در اساس برنامه مصوب طرح ۱۴۱۹ تصویب می شود، مطرح کرد: برنامه کنترل پروژه شهرداری مدیر امور مدیریت شهری مشخصی را اعمال می کند.

مطالعات راه خاطرنشان کرد: شهرداری