امین

روزنامه صبح ایران

یکشنبه - هجدهم بهمن ماه ۱۳۹۴ - بیست و هفتم ربیع الثانی ۱۴۳۷ - سال هجدهم - شماره ۳۹۳۴ - قیمت ۵۰۰ تومان

توصیه های انتخاباتی وزیر اطلاعات:

انتخابات را در فضای رقابتی و اسلامی برگزار کنیم

وزیر اطلاعات تاکید: ما باید در فضای رقابتی اسلامی انتخابات را برگزار کنیم؛ یعنی اخلاق اسلامی را رعایت کنیم. احکام شرع را رعایت کنیم؛ چون انتخابات در کشوری اسلامی و در نظامی اسلامی پیاده می شود. ائمه ما اجازه نمی دهند برای رسیدن به هدف از طریق معصیت وارد شویم. حضرت سیدالشهدا (ع) می فرماید کسی که از طریق معصیت بخواهد دنبال کاری برود از رسیدن به نتیجه باز می ماند و در معرض آسیب بیشتری قرار می گیرد.

حجت الاسلام والمسلمین سید محمود علوی که شامگاه جمعه در مسجد حضرت مهدی (عج) به مناسبت دهه فجر و سالگرد پیروزی انقلاب اسلامی سخنرانی می کرد، با اشاره به سخنان رئیس جمهور در جمع سربازان گمنام امام زمان در وزارت اطلاعات، گفت: آقای روحانی عنوان کردند که «ما در این کشور یک پرچم در احتزاز داریم و آن در دست مقام معظم رهبری است و ما در زیر این پرچم حرکت می کنیم.» دهه فجر موقعیتی است که باید در آن با مقام معظم رهبری تجدیدبیعت کنیم و با روح بلند امام راحل تجدید میثاق کنیم. با خون شهدایی تجدید میثاق کنیم که با خون خودشان خواستند در این کشور اخلاق اسلامی حکم فرما باشد و مردم این کشور دلهایشان باهم باشد. علوی با بیان اینکه گاهی ماجراهای باعث شده است بین مردم ...

۲

پایداری ها و یکتایی ها ۴۰ درصد سنتی ها ۲۶ درصد

جای خالی اصولگرایان در لیست اصولگرایان

لیست اصولگرایان در حالی بسته شد که سهم نیروهای حامی احمدی نژاد در آن به شدت چشمگیر است. ۴۰ درصد از این لیست به جبهه پایداری و جبهه یکتا تعلق گرفت که هر دو گروه از حامیان سرسخت احمدی نژاد هستند. این در حالی است که اصولگرایان سنتی نه تنها کمترین سهم از این لیست نصیب شان شد، بلکه محمد نبی حبیبی و اسدالله بادامچیان دو عضو بلندپایه اصولگرایان نیز از ورود به لیست نهایی آنان بازماندند...

۲

تایید صلاحیت شده ها چه کسانی هستند؟

۲

دبیر کل حزب اراده ملت ایران:

با نامزدهای موجود هم می توان مجلسی همسو با دولت تشکیل داد

دبیر کل حزب اراده ملت ایران معتقد است: در صورت مشارکت بالای مردم در انتخابات آینده با نامزدهای موجود هم می توان مجلسی همسو با دولت تشکیل داد تا در شرایط پساتحریم، وضع اقتصادی مردم را به سرعت بهبود یابد.

احمد حکیمی پورمهم ترین اولویت کشور در دوران پساتحریم را ایجاد رونق اقتصادی و اشتغال دانست و افزود: با روی کارآمدن مجلسی همسو با دولت چنین امری ممکن می شود و کفه اقتصادی مجلس آینده باید سنگین تر از کفه سیاسی آن باشد. وی با بیان این که مجلس آتی باید بیشتر از قانونگذاری به امر نظارت بپردازد، تصریح کرد: به اندازه کافی قانون وجود دارد و وقت اجرای آن رسیده است. نمایندگان مجلس آینده بهتر است مقررات زدایی را نیز در دستور کار خود قرار دهند چرا که در بخش صادرات و واردات، سرمایه گذاری، تولید و ...

۲

قائم مقام وزیر کشور:

۵۱ درصد ثبت نام کنندگان اولیه تایید شدند

۲

واگذاری غیر کارشناسی زمین های مرغوب قم

۸

رییس جمهوری در مراسم آغاز عملیات اجرایی برقی شدن راه آهن تهران-مشهد:

باید «برجام ۲» را برای توسعه کشور آغاز کنیم

۲

آیت‌الله هاشمی رفسنجانی:

جوان گریزی سیاست نظام نیست

رئیس مجمع تشخیص مصلحت نظام گفت: اگر در مقطعی و یا در مواردی شاهد جوان گریزی هستیم، مطمئن باشید این سیاست نظام نیست، بلکه نتیجه تصمیم گیری های شخصی و سلیقه‌ای است.

آیت‌الله هاشمی رفسنجانی در دیدار اعضای شورای مرکزی حزب اسلامی کار و شورای جوانان، با تبریک دهه‌ی مبارک فجر و با ابراز امیدواری نسبت به برگزاری پرشور و تاریخی مراسم ۲۲ بهمن امسال، خاطر نشان کرد: مردمی که دهه‌ی فجر را در تاریخ انقلاب اسلامی رقم زده‌اند و هر ساله با حضور در راهپیمایی ۲۲ بهمن بر بعد مردمی نظام تأکید و آن را به جهانیان نشان می‌دهند، امسال نیز در آستانه برگزاری انتخابات هفتم اسفند، بیست و دوم بهمنی پرشور خلق خواهند کرد. وی با توجه به ماهیت سخنان دیدار کنندگان که بیشتر پرس‌وجو از سرنوشت ردّ صلاحیت‌شده‌ها بود، با تأکید بر اینکه مردم تصمیم خود را برای حضور پرشور در انتخابات گرفته‌اند، گفت: برای رفع نگرانی ردّ صلاحیت‌ها شده هم خبرها حاکی از آن است که در بازنگری‌های شورای نگهبان، ۲۵ درصد تأیید شده‌اند که در صورت صحت این خبر، شاهد انتخاباتی رقابتی در اسفند ماه خواهیم بود. رئیس مجمع تشخیص مصلحت نظام، با بیان شرایط و پیش‌زمینه‌های برگزاری انتخاباتی پرشور، سراسری و با حضور طرفداران همه‌ی جریان‌ها و جناح‌های درون خانواده انقلاب، گفت: اگر درصدی از رد صلاحیت شده‌ها براساس اعتدال و حق‌بینی به عرصه انتخابات و رقابت بازگشته باشند ...

۲

همزمان با سی و هفتمین سالگرد پیروزی شکوهمند انقلاب اسلامی ایران

آیین افتتاح، بهره برداری و کلنگ زنی از

۱۳۵ پروژه

عمرانی، خدماتی، ترافیکی و فرهنگی شهرداری قم

با اعتباری بالغ بر ۴۰۰۰ میلیارد ریال

به مناسبت ایام پیروزی شکوهمند انقلاب اسلامی ایران

تخفیفات ویژه

۳۰٪ تخفیف

پرداخت نقدی عوارض ساختمانی و بهای خدمات

از یکم لغایت ۲۲ بهمن ماه

*تقسیط عوارض با ۲۰٪ تخفیف

*تقسیط جرائم کمیسیون ماده صد با ۱۰٪ تخفیف

*وصول چک‌های برگشتی با ۵٪ تخفیف

(چک‌های برگشتی قبل از تاریخ ۱۳۹۴/۰۴/۰۱)

شهروندان محترم می‌توانند جهت بهره‌مندی از این فرصت ویژه و کسب اطلاع بیشتر به شهرداری مناطق هشتگانه شهرداری قم مراجعه نمایند.

www.Qom.ir

یادداشت

حسن لاسجردی

عربستان برای چه می‌خواهد با داعش بجنگد؟

در خبرها آمده که عربستان سعودی آمادگی خود را برای پیوستن به نیروهای ائتلاف ضد داعش در سوریه اعلام کرد که این خبر می‌تواند تفسیرها و تعابیر مختلفی داشته باشد.

برای توضیح بیشتر این خبر می‌توان علل چنین رویکردی از سوی ریاض را در چند نکته مهم دانست:

- حرکت کلی تحولات سوریه به روند سیاسی تمایل پیداکرده به این معنا که بازیگران مهم عرصه تحولات سیاسی - نظامی سوریه به‌ویژه قدرت‌های بزرگ چشم‌انداز تحولات این عرصه را در گفتگوی سیاسی می‌بینند و لذا ریاض در تلاش برای یافتن جایگاهی در آینده این عرصه جدید است.

- از سوی دیگر نشست‌های اخیر ژنو - وین و پاریس با موضوع سوریه نشان داد که نیروهای بین‌المللی در یک اقدام جدی در تلاشند که پس از پنج سال درگیری و خون‌ریزی که بیشترین خسارات آن را مردم سوریه پرداخت کردند در شرایط جدید برای یافتن یک‌راه حل مسالمت‌آمیز در سوریه که محصول تغییر شرایط منطقه‌ای برای آینده است، تلاش نمایند.

- پیروزی‌های اخیر ارتش سوریه و نیروهای مقاومت علیه تروریست‌های معارض و فتح سنگر به سنگر در عرصه نظامی، حاکمان ریاض را به این نقطه حیاتی رسانده که عمر نیروهای تروریستی در سوریه رو به افول است و لذا آنان یا باید تصمیم به مشارکت در سرکوب نیروهای باقی مانده تروریستی دست پرورده خود بگیرند تا از گردونه تحولات عقب باشند یا با اعزام نیروی نظامی بتوانند در فرایند پیروزی مستمر سوریها خلل ایجاد کنند تا در اینده سیاسی این جغرافیا نقش بهتری داشته باشند.

- نقش پذیری عربستان در ائتلاف ضد داعش به نوعی تجدید حیات سیاسی جریان عربی - غربی گذشته است که خواهان براندازی در سوریه بوده و لیکن با تغییر شرایط اینک خواهان فرآیند سیاسی با مشارکت مخالفان است و برای پر رنگ شدن ظرف معارضان عربستان مجبور به پذیرش شرایط جدید حتی با اعلام مشارکت در نبرد علیه تروریستهای دست پرورده خود شده است.

- به نظر می رسد پس از ۵ سال بحران و تنش آفرینی در خاک سوریه همسایگان دمشق به این نقطه اساسی پی بردند که دمشق فتح شدنی توسط آنان نیست و نیروهای سوریه و مقاومت دست برتر را در تحولات میدانی منطقه دارند و این خود عامل مهمی در اجبار ریاض به پذیرش واقعیت های منطقه شده است که این موضوع هم می تواند دلیل دیگری بر عمل گرایی ریاض برای چشم‌انداز اینده خود در منطقه و یا نیروهای تحت امرش در سرزمین شامات باشد.

سخن پایانی اینکه عربستان با توجه به نقش موثر در بی ثباتی و تلاش برای ایجاد یک آرایش جدید سیاسی اینک به اهداف و رویاهای خود نرسیده و مجبور است بستر خواسته های خود را در شرایط پیش روی منطقه دنبال کند و آن فرآیند چیزی جز روند سیاسی در سوریه در سایه اجماع بین المللی نیست.

اخبـــار

تایید صلاحیت شده‌ها چه کسانی هستند؟

اطلاعات جدید در مورد نتیجه بررسی صلاحیت‌ها خبر از تایید صلاحیت ۱۴۰۰ چهره دیگر دارد که هنوز اسامی شاخص‌های اصلاح طلب در میان آن وجود ندارد.

به گزارش ایلنا، با پایان مهلت بررسی‌ها در هیات‌های اجرایی، اخبار خوشحال‌کننده‌ای به اصلاح طلبان رسید اما در مرحله بعد هیات‌های نظارت روی خوشی به اصلاح‌طلبان نشان ندادند؛ با توجه به جدول زمان‌بندی انتخابات، شورای نگهبان امروز نتیجه بررسی نهایی رد یا تایید صلاحیت‌ها را اطلاع‌رسانی خواهد کرد؛ اخبار موثقی که از نتیجه بررسی صلاحیت‌ها تا کنون در اختیار ایلنا قرار گرفته، به شرح ذیل است:

تایید صلاحیت شدگان

در حوزه انتخابیه تهران تا کنون علی مطهری نماینده کنونی مجلس و محمدعلی وکیلی‌پور مدیرمسئول روزنامه ابتکار تایید صلاحیت شده‌اند.

صلاحیت دکتر زهرا ساعی از چهره‌های اصلاح‌طلب در آذربایجان شرقی و مدیرکل پیشین زنان و خانواده استانداری تهران که از حوزه انتخابیه تبریز، اسکو و آذرشهر ثبت‌نام کرده بود، تایید شده است. همچنین علیرضا فیروزی که از حوزه انتخابیه فسا برای انتخابات مجلس دهم داوطلب شده بود، از سوی شورای نگهبان تایید صلاحیت شد.

از حوزه تهران همچنین نام فاطمه واعظ جوادی، مرضیه وحید دستجردی در میان تایید صلاحیت شده‌ها هستند. همچنین از حوزه قصر شیرین، فتح‌الله حسینی نماینده کنونی مجلس شورای اسلامی تایید صلاحیت شده است.

اسامی دیگر تایید صلاحیت شده‌ها از حوزه تهران به این شرح است:

اسدالله بادامچیان ، زهره الهیان ، مهرداد بذرپاش، داوود پرچمی، کاظم جلالی، سهیلا جلودارزاده ، سیدمهدی جولائی ، محمدنبی حبیبی، غلامعلی حدادعادل، فاطمه رهبر ، محسن زمانی ، حسن سبحانی ، سیدکمال سجادی ، حسین شیخ‌الاسلام ، حسین طلا ، محمدحسن غفوری‌فرد، ابوالفضل ظهره‌وند، محمدرضا عارف ، لطف الله فروزنده ، علی فلاحیان، حبیب‌الله کاسه‌ساز ، مصطفی کواکبیان، اسماعیل کوثری ، مهدی کوچک‌زاده ، علی مطهری، حسین مفتح، محمدرضا مفتح ، بهنام ملکی، علیرضا محجوب، بیژن نوباوه‌وطن، مرتضی آقاتهرانی، مجتبی رحماندوست، فاطمه آلیا ، سیدمحمود ابوالمعالی ، محمد ناظمی اردکانی، فاطمه واعظ جوادی ، مرضیه وحید دستجردی.

رد صلاحیت شدگان

حجت‌الاسلام رسول منتجب نیا و حجت‌الاسلام محسن رهامی از جمله شخصیت‌هایی هستند که نامشان در میان تایید صلاحیت‌شده‌ها وجود ندارد.

محسن هاشمی، فاطمه هاشمی فرزندان آیت‌الله هاشمی نیز از دیگر چهره‌های اصلاح‌طلب هستند که صلاحیت آنها تایید نشده است.

به گزارش ایلنا، نام حجت‌الاسلام مرتضی اشراقی نوه امام راحل نیز در میان تایید صلاحیت شدگان دیده نمی‌شود.

حجت‌الاسلام محمد اشرفی اصفهانی فرزند شهید محراب و رییس هیات بدوی رسیدگی به تخلفات نهاد ریاست جمهوری نیز رد صلاحیت شده است.

مهدی نادمی عضو شورای عالی سیاستگذاری اصلاح‌طلبان و عضو بنیاد امید ایرانیان نیز از دیگر چهره‌های اصلاح‌طلبی است که رد صلاحیت شده است.

فاطمه راکعی دبیر کل جمعیت زنان مسلمان نواندیش و عضو شورای مرکزی حزب اتحاد ملت ایران نیز از سوی شورای نگهبان رد صلاحیت شده است.

از دیگر چهره‌های رد صلاحیت شده از سوی شورای نگهبان برای انتخابات مجلس دهم، مجید فراهانی دبیر کل حزب ندای ایرانیان است.

همچنین نام محسن مهرعلیزاده معاون رییس جمهوری دولت اصلاحات در میان رد صلاحیت‌شده‌ها قرار دارد.

صلاحیت علی صوفی وزیر تعاون دولت خاتمی و رییس ستاد ائتلاف فراگیر اصلاح‌طلبان استان تهران نیز از سوی شورای نگهبان تایید نشده است. داریوش قنبری نماینده ادوار مجلس نیز از رد صلاحیت خود به ایلنا خبر داد و گفت بر اساس خبری که فرمانداری ایلام به دست وی رسیده است، صلاحیتش تایید نشده است.

احمد شوهانی نماینده کنونی مردم ایلام نیز در گفت‌وگو با خبرنگار ایلنا، ضمن تایید خبر رد صلاحیتش گفت: اینگونه که نمایندگان و همکاران تا کنون به بنده اطلاع داده‌اند، به جز بنده، حدود ۲۰ نفر دیگر از همکاران من در مجلس رد صلاحیت شده‌اند.

نتایج افرادی که از حوزه تهران رد صلاحیت شده‌اند، به شرح زیر است:

سیدجلال ساداتیان ، سجاد سالک ، مرتضی الویری ، شهربانو امانی ، محمدمهدی امامی ناصری ، اشرف بروجردی ، قدرت‌الله حشمتیان ، محمد خون‌چمن ، فاطمه داداشیان، ابوالقاسم رئوفیان، فاطمه راکعی ، مسعود حیدری، طاهره رضازاده، محسن رهامی، فیاض زاهد ، حسین زمانیان، محمدمهدی فقیهی ، سیدعلی قائم‌مقامی ، قاسم شعله‌سعدی ، علی صوفی، سمیه طهماسبی ، هادی غفاری، مجید فراهانی، سیدعلی محتشمی‌پور فرزند علی اکبر محتشمی‌پور، رسول منتجب‌نیا ، سیدحسن موسوی‌تبریزی ، سیدمهدی نادمی، حسین نقاشی، سیدابوالحسن نواب ، فاطمه سادات مقیمی، فاطمه هاشمی بهرمانی

انصراف

محسن هاشمی بهرمان، وحید ابوالمعالی، محمد رویانیان

هشدار رضایی به عربستان؛

احتمال جنگ بزرگ منطقه‌ای وجود دارد

دبیر مجمع تشخیص مصلحت نظام نسبت به اعزام ارتش عربستان به سوریه هشدار داد و پیش‌بینی کرد در صورت برخورد روسیه، ترکیه، عربستان و سوریه با یکدیگر و ورود آمریکا یک جنگ بزرگ منطقه‌ای، شعله‌ور شود.

به گزارش ایلنا، محسن رضایی با انتشار مطلبی در اینستاگرام خود که در پی انتشار خبر استقبال آمریکا از ورود نیروی زمینی ارتش عربستان به سوریه و هشدار کرملین نسبت به وقوع یک جنگ در منطقه منتشر شده است، به شرح زیر است:

پس از شکست داعش و النصره در عراق (الرمادی) و سوریه (مخصوصا حلب)، عربستان و آمریکا تصمیم گرفته اند که سربازان سعودی را برای نجات باقیمانده تکفیری ها و درگیری با ارتش سوریه، وارد سوریه کنند.

در چنین شرایطی، برخورد روسیه، ترکیه، عربستان و سوریه با یکدیگر و پس از آن هم با ورود امریکا، یک جنگ بزرگ منطقه ای، محتمل است.

بی تردید با چنین حرکتی از سوی دولت سعودی که دیوانه وار به هر اقدامی دست می زند، کل منطقه از جمله عربستان در آتش خواهد سوخت که البته ایران از آن دور خواهد بود.

رییس جمهوری در مراسم آغاز عملیات اجرایی برقی شدن راه آهن تهران-مشهد:

باید «برجام ۲» را برای توسعه کشور آغاز کنیم

رییس جمهوری در مراسم آغاز عملیات اجرایی برقی شدن راه آهن تهران- مشهد، هماهنگی قوا و نهادها را برای سرعت بخشیدن به روند توسعه کشور ضروری دانست و تاکید کرد: باید «برجام ۲» را برای توسعه کشور آغاز کنیم.

حجت الاسلام و المسلمین دکتر حسن روحانی روز شنبه در این مراسم که همزمان بهره برداری از چندین پروژه ریلی، عمرانی، صنعتی و بهداشتی در استان خراسان رضوی نیز آغاز شد، ابراز امیدواری کرد تا اربعین آینده، مشهد و کربلا از طریق راه آهن متصل شوند.

دکتر روحانی، توسعه ریلی را یکی از اهداف مهم دولت تدبیر و امید برشمرد و گفت: توسعه خطوط ریلی، محیط زیست سالم، آرامش روحی و روانی، نقل و انتقال ارزان، صرفه‌جویی در مصرف سوخت و لذت سفری با مسیر و زمان کوتاه برای مردم عزیز ایران به ارمغان خواهد آورد.

رییس جمهوری با اشاره به آغاز عملیات اجرایی قطار سریع‌السیر تهران – قم – اصفهان و همچنین قطار سریع‌السیر مشهد – تهران تأکید کرد: باید همه قطارهای کشور را به بنادر اصلی و مرزهای کشور برای افزایش ارتباطات با همسایگان متصل کنیم.

دکتر روحانی ادامه داد: خط راه‌آهن جمهوری اسلامی ایران در آینده به کشورهای آذربایجان و عراق متصل خواهد شد و با اتصال راه‌آهن کشور به شهر بصره در عراق، امیدوارم مردم عزیز و زائران اباعبدالله الحسین (ع) در اربعین سال آینده با قطار به زیارت مرقد مطهر امام سوم شیعیان شرفیاب شوند. رییس جمهوری همچنین پروژه اتصال راه‌آهن مشهد به تهران با قطار سریع‌السیر را به لحاظ این که پایتخت معنوی به پایتخت سیاسی کشور متصل می‌شود، حائز اهمیت دانست.

دکتر روحانی با اشاره به اجرای رسمی برنامه جامع اقدام مشترک (برجام) گفت: امروز کشورهای مختلف، بخش خصوصی و ایرانیان خارج از کشور متقاضی فعالیت در کشور هستند و کشور در مسیر آبادانی بیشتر قرار گرفته‌است.

رییس جمهوری با بیان این که فضای کشور برای حرکتی سریع به سمت توسعه و اشتغال زایی جوانان فراهم شده است، گفت: شرط آن وحدت، همدلی، همزبانی، جهاد، فداکاری، حضور در صحنه و اتحاد همه قوا خواهد بود.

دکتر روحانی با اشاره به تلاش‌های گسترده دولت برای توسعه ناوگان هوایی و سفرهای بهتر و مطمئن‌تر زیارتی و ضروری، اظهار داشت: قرارداد خرید هواپیماهای جدید مسافربری، تحولی بزرگ در ناوگان هوایی کشور خواهد بود و در زمینه توسعه ریلی و جاده‌ای نیز دولت اقدامات مناسبی اتخاذ خواهد کرد.

رییس جمهوری تأکید کرد: باید با نوسازی ناوگان حمل و نقل کشور سالهای تحریم را جبران کنیم.

دکتر روحانی همچنین از وزارتخانه راه و شهرسازی و همه دست‌اندرکاران پروژه برقی سازی راه‌آهن مشهد – تهران قدردانی و تشکر کرد.

رییس جمهوری در ابتدای سخنان خود نیز با تبریک ایام‌الله دهه مبارک فجر به ملت و مردم خراسان رضوی به ویژه شهر مقدس مشهد گفت: مشهد یکی از مراکز اصلی حرکت و طوفان انقلاب در سال ۵۶ و ۵۷ بود و مقام معظم رهبری، آیت الله واعظ طبسی و شهید هاشمی نژاد از ارکان آغاز و هدایت انقلاب در مشهد بودند.

دکتر روحانی ادامه داد: بانوان مشهدی نیز در نهضت اسلامی حضوری فعال و پررنگ‌داشتند.

رییس جمهوری تصریح کرد: مردم ایران کماکان بعد از ۳۷ سال مسیر انقلاب و راه امام را به خوبی حفظ کرده‌اند و با بیعت با خلف صالح بنیان‌گذار کبیر انقلاب اسلامی همان راه را ادامه می‌دهند.

دکتر روحانی با اشاره به تقارن دهه فجر و پیروزی‌های ملت غیور ایران در مذاکرات هسته‌ای با قدرت‌های جهانی و فرجام برجام یک، تاکید کرد: باید «برجام ۲» را برای توسعه کشور آغاز کنیم. رییس جمهوری خاطرنشان کرد: باید از امروز به دنبال این باشیم که تا از فرصت برجام برای توسعه کشور استفاده کنیم.

دکتر روحانی در ادامه با بیان این که مجلس خبرگان رهبری مهم‌ترین نهاد حکومتی بوده و مجلس شورای اسلامی نیز از لحاظ قانون‌گذاری و ایفای نقش در توسعه، اخلاق، مادیات و معنویت کشور حائز اهمیت است، اظهار داشت: هر چه نمایندگان عالم‌تر، با تجربه‌تر و کاردان‌تر، در کنار دولت و قوه قضاییه و تحت رهبری‌های مقام معظم رهبری باشند، به نفع ملت ایران خواهد بود.

رییس جمهوری با اشاره به استعدادهای فراوان داخلی برای توسعه و پیشرفت کشور گفت: هر چه هماهنگی بین دستگاه‌های کشور و نیروهای مسلح افزایش یابد، سرعت رسیدن به اهداف نیز بیشتر خواهد شد.

سخنگوی هیات مرکزی نظارت بر انتخابات خبر داد:

افزایش ۱۵۰۰ نفری تائید صلاحیت شدگان

سخنگوی هیات مرکزی نظارت بر انتخابات گفت: با بررسی شکایات داوطلبان در شورای نگهبان قانون اساسی، تعداد ۱۵۰۰ داوطلب به آمار ۴۰ درصدی تائید صلاحیت شدگان انتخابات مجلس دهم اضافه شد.

به گزارش ایرنا، سیامک ره پیک روز شنبه در گفت و گویی افزود: اسامی تائید صلاحیت شدگان ساعت چهار بامداد دیروز - شنبه- به وزارت کشور ارسال شده است.

وی تصریح کرد: با تأیید صلاحیت هزار و ۵۰۰ داوطلب دیگر، تعداد داوطلبان تأیید صلاحیت شده مجلس شورای اسلامی به ۶ هزار و ۳۰۰ نفر افزایش یافت. سخنگوی هیات مرکزی نظارت بر انتخابات خاطرنشان کرد: با افزایش تعداد داوطلبان تایید صلاحیت شده، رقابت برای هر کرسی مجلس از بین ۱۶ داوطلب به بیش از ۲۰ داوطلب افزایش یافت. ره پیک با بیان این که تعداد کل داوطلبان مجلس نهم اعم از تایید، رد و عدم احراز شده، پنج هزار و ۳۰۰ نفر بود، گفت: فقط تعداد داوطلبان تایید صلاحیت شده مجلس دهم از کل داوطلبان مجلس نهم بیشتر است. وی همچنین اظهار داشت: تعداد داوطلبان تایید صلاحیت شده در هیات نظارت برانتخابات، ۴۰ درصد بود که این رقم در شورای نگهبان به ۵۵ درصد افزایش یافت. وی افزود: در هیچ دوره ای از انتخابات مجلس این تعداد داوطلب تایید صلاحیت شده نداشتیم، البته بخشی از این افزایش ناشی از افزایش داوطلبان مجلس و بخشی هم ناشی از افزایش تعداد تایید صلاحیت شدگان است.

سخنگوی هیات مرکزی نظارت بر انتخابات یادآور شد: وضعیت داوطلبان مجلس اعم از تایید یا ردصلاحیت شده در هر حوزه انتخابیه و استانی به صورت تفکیکی در آخرین ساعات شب گذشته در اختیار وزارت کشور قرار گرفت.

ره پیک همچنین به روند اعتراض داوطلبانی که از سوی شورای نگهبان رد صلاحیت شده اند، اشاره کرد و افزود: این افراد دو گروه هستند؛ گروه نخست کسانی هستند که از سوی هیات مرکزی نظارت بر انتخابات تایید صلاحیت شده بودند اما از سوی شورای نگهبان رد شدند و گروه دیگر کسانی هستند که صلاحیت آنها از سوی هیات مرکزی نظارت هم رد شده بودند. وی ادامه داد: گروه نخست که به آنها «رد ابتدایی» هم گفته می شود می توانند بر اساس اطلاعیه صادر شده ظرف سه روز شکایت خود را اعلام کنند و شورای نگهبان هم به مدت یک هفته این شکایات را بررسی می کند. وی همچنین گفت: گروه دوم از آنجایی که از سوی هیات مرکزی نظارت رد صلاحیت شده و شکایت هم کردند و به شکایت آنها رسیدگی نیز شده است مجاز به شکایت مجدد نیستند. سخنگوی هیات مرکزی نظارت بر انتخابات در ادامه به آخرین وضعیت داوطلبان مجلس خبرگان رهبری اشاره کرد و گفت: هم اکنون در حال بررسی و تجدید نظر پرونده داوطلبان مجلس خبرگان رهبری هستیم و نتیجه بررسی صلاحیت ها ۲۱ بهمن مشخص می شود. ره پیک اظهارامیدواری کرد: دستگاه های اجرایی، نظارتی، گروه ها، احزاب و شخصیت ها در چارچوب قانون فعالیت کنند و اعلام مواضع و اقدامات آنها با رعایت قانون باشد تا انتخاباتی با آرامش، امنیت و با مشارکت بالا داشته باشیم. ثبت نام از داوطلبان انتخابات دهمین دوره مجلس شورای اسلامی از ۲۸ آذرماه آغاز و تا چهارم دی ماه ادامه داشت که ۱۲ هزار و ۱۲۳ نفر نام نویسی کردند. هیات های اجرایی در نخستین گام بررسی صلاحیت ها با استناد به استعلام از مراجع چهارگانه و تحقیقاتمحلی نسبت به بررسی صلاحیت داوطلبان این دوره در تاریخ های پنجم تا چهاردهم دی ماه اقدام کردند و نتایج آن را در اختیار داوطلبان و هیات های نظارت استانی اعلام کردند. آن دسته از داوطلبانی که در این مرحله صلاحیت آنها رد شده یا احراز نشده بود می توانستند از تاریخ ۱۶ تا ۱۹ دی ماه اعتراض خود را تسلیم هیات نظارت کنند. هیات های نظارت استانی نیز از ۲۰ تا ۲۶ دی ماه نسبت به بررسی صلاحیت داوطلبان اقدام و نتایج آن را به هیات مرکزی نظارت بر انتخابات اعلام کردند. شورای نگهبان نیز از ۲۷ دی ماه تا ۱۶ بهمن ماه صلاحیت داوطلبان را بررسی و در نهایت بامداد امروز-شنبه- اسامی آن را به وزارت کشور اعلام کرد. ۴۰ درصد داوطلبان انتخابات مجلس شورای اسلامی پیش از این در هیات های نظارت استان ها تائید صلاحیت شده بودند که با بررسی های شورای نگهبان ۱۵ درصد دیگر (۱۵۰۰ نفر) به احراز صلاحیت شدگان افزوده شد. به این ترتیب ۶۳۰۰ نامزد در انتخابات دهمین دوره مجلس شورای اسلامی رقابت می کنند. آن دسته از داوطلبانی که صلاحیت آنها در هیات های اجرایی و نظارت تایید شده بود و در شورای نگهبان صلاحیت آن ها احراز نشد، از ۱۷ تا ۱۹ بهمن ماه فرصت دارند تا اعتراض خود را به شورای نگهبان تسلیم کنند. داوطلبان قطعی انتخابات دهمین دوره مجلس شورای اسلامی می توانند از ۲۹ بهمن ماه به مدت یک هفته تبلیغات خود را آغاز کنند. انتخابات دهمین دوره مجلس شورای اسلامی همزمان با انتخابات پنجمین دوره مجلس خبرگان رهبری هفتم اسفندماه ۹۴ در سراسر کشور برگزار می شود.

توصیه‌های انتخاباتی وزیر اطلاعات:

انتخابات را در فضای رقابتی و اسلامی برگزار کنیم

وزیر اطلاعات تاکید: ما باید در فضای رقابتی اسلامی انتخابات را برگزار کنیم؛ یعنی اخلاق اسلامی را رعایت کنیم. احکام شرع را رعایت کنیم؛ چون انتخابات در کشوری اسلامی و در نظامی اسلامی پیاده می شود. ائمه ما اجازه نمی دهند برای رسیدن به هدف از طریق معصیت وارد شویم. حضرت سیدالشهدا(ع) می فرماید کسی که از طریق معصیت بخواهد دنبال کاری برود از رسیدن به نتیجه باز می ماند و در معرض آسیب بیشتری قرار می گیرد.

حجت الاسلام والمسلمین سید محمود علوی که شامگاه جمعه در مسجد حضرت مهدی (عج) به مناسبت دهه فجر و سالگرد پیروزی انقلاب اسلامی سخنرانی می کرد، با اشاره به سخنان رئیس جمهور در جمع سربازان گمنام امام زمان در وزارت اطلاعات، گفت: آقای روحانی عنوان کردند که «ما در این کشور یک پرچم در احتزاز داریم و آن در دست مقام معظم رهبری است و ما در زیر این پرچم حرکت می کنیم.» دهه فجر موقعیتی است که باید در آن با مقام معظم رهبری تجدیدبیعت کنیم و با روح بلند امام راحل تجدید میثاق کنیم. با خون شهدایی تجدید میثاق کنیم که با خون خودشان خواستند در این کشور اخلاق اسلامی حکم فرما باشد و مردم این کشور دلهایشان باهم باشد. علوی با بیان اینکه گاهی ماجراهای باعث شده است بین مردم، نخبگان جامعه و فعال های سیاسی اختلافاتی به وجود بیاید، یادآور شد: اختلاف نظر چیز خوبی است، اما نباید به دعوا کشیده شود. باید زیر پرچم مقام معظم رهبری هر کس حرفش را با منطق بزند و اگر کسی حرف او را قبول ندارد با منطق جواب دهد. اگر این را تمرین کنیم شرایط بهتری خواهیم داشت. وی افزود: کشور ما، کشوری است که در آن نظام مان را بر پایه انتخابات تنظیم کرده ایم. انتخابات ریاست جمهوری، شورای اسلامی، مجلس شورای اسلامی و مجلس خبرگان و سایر انتخابات های صنفی، انتخابات هایی است که در کشور ما کارها بر اساس آن تنظیم می شود و طبیعی است که دسته بندی سیاسی در آن وجود داشته باشد. دسته بندی ها که در برابر نظام نیست، در برابر دسته دیگر ممکن است باشد. مثل دو تیم فوتبال که مقابل همدیگر مسابقه می دهند. وزیر اطلاعات با تاکید بر لزوم حفظ وحدت بین صفوف مردم، بیان کرد: وحدت بین مردم باعث یاس و سرخوردگی دشمنان نظام خواهد شد. هر چه وحدت بیشتر باشد، علاقمندان به انقلاب امیدوارتر خواهند بود. وی یادآور شد: از عرصه هایی که وحدت ملت ما را به نمایش می گذارد، یکی راهپیمایی هاست که الحمد الله مردم ما همواره حماسه های حضور عجیبی را به نمایش گذاشته اند. از طرف دیگر صندوق های رای و انتخابات هست که حضور مردم همواره پیام داده است. صندوق رای داری دو معنا است. یکی اینکه من جمهوری اسلامی ایران را قبول دارم که در انتخابات شرکت می کنم. مقام معظم رهبری هم به این مشارکت حداکثری تاکید دارند. یک معنای دیگر این است که انتخابی است که مردم می کنند. علوی تاکید: ما باید در فضای رقابتی اسلامی انتخابات را برگزار کنیم؛ یعنی اخلاق اسلامی را رعایت کنیم. احکام شرع را رعایت کنیم؛ چون انتخابات در کشوری اسلامی و در نظامی اسلامی پیاده می شود. ائمه ما اجازه نمی دهند برای رسیدن به هدف از طریق معصیت وارد شویم. حضرت سید الشهدا (ع) می فرماید «کسی که از طریق معصیت بخواهد دنبال کاری برود از رسیدن به نتیجه باز می ماند و در معرض آسیب بیشتری قرار می گیرد.» وی افزود: اینکه افراد از کاندیداهای مورد علاقه خودشان تعریف کنند و توانمندی ها و کارایی های خودشان را بگوید مشکلی ندارد، اما سراغ این نرویم که برای اینکه کاندیدای ما رای بیاورد، کاندیداهای دیگر را له کنیم و با آبروی آنان بازی کنیم. این را اسلام نمی پسندد. وزیر اطلاعات با اشاره به امنیت مثال زدنی در جمهوری اسلامی ایران، خاطر نشان کرد: در دو و نیم سال گذشته، وضعیت امنیتی اغلب کشورها رو به پایین رفته است. صدای انفجار از عربستان شنیده شده است، از کویت و ترکیه شنیده شده است از افغنستان و پاکستان و عراق گاه و بیگاه انفجار رخ داده است. الحمد الله نسبت به دو سال و نیم پیش در کشور ما خیلی کمتر شاهد ناامنی بوده ایم و الان کمتر خبرهای مربوط با نا امنی می شنویم.

دکتر واعظی در جمع اعضای شورای مرکزی حزب اعتدال و توسعه استان قم :

نگاه ما حفظ منافع ملی و اهداف انقلاب اسلامی است

عضو شورای مرکزی حزب اعتدال و توسعه کشور گفت: نگاه ما در حزب اعتدال و توسعه، حفظ منافع ملی و اهداف انقلاب اسلامی است.

دکتر محمود واعظی که در جمع اعضای شورای مرکزی حزب اعتدال و توسعه استان قم سخن می گفت، اظهار داشت: هدف ما این است که این انقلابی که میراث امام خمینی (ره) می باشد را صیانت و حفظ کنیم و آن را به نسل جدید برسانیم.

وی با اشاره به اینکه ما چیزی مهمتر از انتخابات نداریم و انتخابات از دو جهت مهم است، افزود: در انتخابات امسال ادامه اعتدال و عقلانیت در کشور نهادینه خواهد شد و حماسه سال ۹۲ یک حادثه اتفاقی تلقی نمی شود و دولت می تواند آن عهد و پیمانی که با مردم بسته را با حمایت خود مردم اجرا کند . وی با تاکید بر اینکه دکتر لاریجانی در مجلس شورای اسلامی برای دولت زحمات زیادی کشیدند، خاطر نشان کرد: دولت نیازمند مجلسی است که بتواند با آن مجلس به قول و قرارهایی که به مردم داده، عمل کند .

دکتر واعظی در ادامه سخنان خود انتخابات ۷ اسفند ۹۴ را مقدمه ای برای انتخابات سال ۹۶ دانست و بیان داشت: تشکیلات حزب اعتدال و توسعه، تشکیلات دولت ساخته نیست و سابقه ۱۵ ساله دارد ، ما با معتدلین تعامل کرده، از منافع شخصی عبور و به منافع ملی فکر می کنیم و معتقدیم که اگر در انتخابات پیش رو، عقلا انتخاب شوند در راستای منافع کشور است.

عضو شورای مرکزی حزب اعتدال و توسعه کشور افزود: نگاه ما نگاه ملی است و برای ما کشور و انقلاب مهم است، ما نباید دعواهای جناحی بکنیم و باید دور هم جمع شویم و اهداف انقلاب و آرمان های شهدا را محقق کنیم. وی با تاکید بر اینکه حزب اعتدال و توسعه با اصلاح طلبان و اصولگرایان معتدل رقابت نخواهد کرد، گفت: سیاست ما «نه» به افراد تندرو است، افرادی که کنترل زبان و رفتار آنها دست خودشان نیست.

وی با اشاره به اینکه این دولت اعتقادش این است که امید را باید با عمل به مردم نشان داد چرا که مردم ما فهیم هستند، خاطر نشان کرد: شخص کاندیدا باید خودش قابلیت داشته باشد و بتواند با مردم ارتباط برقرار کند ، درصدی خودش باشد و درصدی هم حزب کمک کند .

وی در بخش دیگری از سخنان خود ضمن انتقاد از عملکرد رسانه ملی، افزود: صدا و سیما هیچ تغییری در رویکرد خود در زمان انتخابات ریاست جمهوری و پس از انتخاب آقای دکتر روحانی نشان نداد و حتی پیروزی بزرگ برجام را به درستی بازتاب نداد.

حزب اعتدال و توسعه قم برای انتخابات مجلس لیست می دهد

دبیر حزب اعتدال و توسعه استان قم نیز در این نشست با اشاره به تاریخچه فعالیت این حزب در استان قم گفت: حزب اعتدال و توسعه استان قم در سال ۱۳۸۴ و با پیگیری چند نفر از دوستان آغاز به کار نمود و عضوگیری را شروع کرد. منصور رحیمی ادامه داد: حزب اعتدال و توسعه قم در انتخابات گذشته با مشی اعتدالی در صحنه حضور فعال داشته و به حمدالله اعضای شورای مرکزی از صاحب نظران و مسئولین دلسوز نظام و انقلاب می باشند .

وی تصریح کرد: ما همکاری خوبی با دیگر فعالان سیاسی استان داریم و امیدواریم با جمع بندی شورای مرکزی حزب یک لیست خوبی در استان برای انتخابات مجلس داشته باشیم.

راه ما به سوی یک حزب فراگیر و گسترده است

رئیس تشکیلات حزب اعتدال و توسعه کشور نیز در این نشست طی سخنانی گفت: راه ما به سوی یک حزب فراگیر و گسترده می باشد و برای رسیدن به آن باید مسیر را طی کرده و برنامه ریزی نمائیم.

دکتر شجاعی در خصوص شکل گیری شوراهای استانی حزب، اظهار داشت: ان شاالله با تلاش دوستان در استان ها یک حزب قدرتمند خواهیم داشت .

پیگیر ردصلاحیت و عدم احرازها بوده ایم

رئیس شورای مرکزی حزب اعتدال و توسعه استان قم نیز در بخشی از این نشست طی سخنانی گفت: پیگیر ردصلاحیت و عدم احراز کاندیداها در استان قم بوده ایم.

مهندس عباس پناه اظهار داشت: در استان قم در خصوص شناسایی کاندیداهای همسو با دولت با تشکل های مختلف رایزنی هایی صورت گرفته و امیدواریم به جمع بندی قابل قبولی برسیم.

وی در ادامه سخنان خود با تاکید بر اینکه امیدواریم با برنامه های پسابرجام دولت، بتوانیم مشکلات اقتصادی و اشتغال را حل کنیم، افزود: بعد از انتخابات مهمترین مسئله ما اشتغال است ، حفظ اشتغال موجود و ایجاد اشتغال مولد و پایدار در دستور کار قرار دارد و برای این منظور پتانسیل بالقوه بسیار خوبی در استان قم و کشور جهت توسعه و عمران داریم و همچنین بسترهای لازم جهت این امر نیز فراهم است.

نباید کاری کرد که عده ای بی دلیل از قطار انقلاب پیاده شوند

معاون سیاسی دبیر حزب اعتدال و توسعه استان قم نیز در این نشست طی سخنانی گفت: از مسئولین تقاضا داریم زمینه های فراهم شدن مشارکت حداکثری آحاد مردم را در انتخابات فراهم کنند تا کاندیداها در فضای سالم به رقابت بپردازند .

مهندس فراهانی افزود: ما نباید زمینه را تنگ کنیم تا عده ای از قطار انقلاب بی دلیل پیاده شوند و امروز بسیار خرسندیم که مدیریت کشور دست افرادی است که براساس اعتدال و عقلانیت در کشور مدیریت می کنند .

اخبار

آیت‌الله‌هاشمی‌رفسنجانی:

جوان گریزی سیاست نظام نیست

رئیس مجمع تشخیص مصلحت نظام گفت: اگر در مقطعی و یا در مواردی شاهد جوان گریزی هستیم مطمئن باشید این سیاست نظام نیست، بلکه نتیجه تصمیم گیری‌های شخصی و سلیقه‌ای است.

به گزارش ایلنا، آیت‌الله هاشمی رفسنجانی در دیدار اعضای شورای مرکزی حزب اسلامی کار و شورای جوانان، با تبریک دهه‌ی مبارک فجر و با ابراز امیدواری نسبت به برگزاری پرشور و تاریخی مراسم ۲۲ بهمن امسال، خاطر نشان کرد: مردمی که دهه‌ی فجر را در تاریخ انقلاب اسلامی رقم زده‌اند و هر ساله با حضور در راهپیمایی ۲۲ بهمن بر بعد مردمی نظام تأکید و آن را به جهانیان نشان می‌دهند، امسال نیز در آستانه برگزاری انتخابات هفتم اسفند، بیست و دوم بهمنی پرشور خلق خواهند کرد. وی با توجه به ماهیت سخنان دیدار کنندگان که بیشتر پرس‌وجو از سرنوشت ردّ صلاحیت‌شده‌ها بود، با تأکید بر اینکه مردم تصمیم خود را برای حضور پرشور در انتخابات گرفته‌اند، گفت: برای رفع نگرانی ردّ صلاحیت‌ها شده هم خبرها حاکی از آن است که در بازنگری‌های شورای نگهبان، ۲۵ درصد تأیید شده‌اند که در صورت صحت این خبر، شاهد انتخاباتی رقابتی در اسفند ماه خواهیم بود. رئیس مجمع تشخیص مصلحت نظام، با بیان شرایط و پیش‌زمینه‌های برگزاری انتخاباتی پرشور، سراسری و با حضور طرفداران همه‌ی جریان‌ها و جناح‌های درون خانواده انقلاب، گفت: اگر درصدی از رد صلاحیت شده‌ها براساس اعتدال و حق‌بینی به عرصه انتخابات و رقابت بازگشته باشند، مردم با شوق و اشتیاق فراوان و از میان نامزدهای موجود، به افراد مورد تأیید خویش رأی می‌دهند و خواست آنان از دل صندوق‌ها بیرون می‌آید. آیت‌الله هاشمی رفسنجانی، در پاسخ به سوال یکی از حاضران مبنی ب

قیمت سکه و طلا در بازار ایران

طلا در ایران	آخرین نرخ
یک مثقال طلا	۴,۳۳۱,۰۰۰
یک گرم طلای ۱۸	۹۹۹,۸۱۰
انواع سکه	**آخرین نرخ**
سکه بهار آزادی	۹,۸۰۰,۰۰۰
سکه امامی	۹,۸۳۵,۰۰۰
نیم‌سکه	۴,۹۴۰,۰۰۰
ربع سکه	۲,۶۵۰,۰۰۰
سکه یک گرمی	۱,۷۶۰,۰۰۰

آخرین قیمت انواع محصولات ایران خودرو

نام خودرو	قیمت نمایندگی
۲۰۶ تیپ ۵	۳۵,۰۰۰,۰۰۰
۲۰۶SDوی ۸	۳۶,۰۰۰,۰۰۰
پژو ۴۰۵ GLX	۲۸,۰۰۰,۰۰۰
پژو ۴۰۵ SLX	۲۸,۰۰۰,۰۰۰
پژو پارس ELXسال	۳۳,۰۰۰,۰۰۰
پژو پارس سال	۳۴,۰۰۰,۰۰۰
تندر ۲۹۰ E	۳۶,۰۰۰,۰۰۰
رانا LX	۳۰,۰۰۰,۰۰۰
رانا TU۵	۳۳,۳۰۰,۰۰۰
سمند LX سال	۲۹,۰۰۰,۰۰۰
سمند LX EF۷	۲۸,۰۰۰,۰۰۰
سورن ELX	۳۲,۰۰۰,۰۰۰

آخرین قیمت انواع محصولات سایپا

نام خودرو	قیمت‌نمایندگی
زوتی S ۳۰۰	۵۵,۰۰۰,۰۰۰
سایپا کارا ۱۵۱	۱۵,۶۰۰,۰۰۰
سایپا ۱۱۱	۲۰,۰۰۰,۰۰۰
سایپا ۱۳۱	۱۹,۰۰۰,۰۰۰
سایپا ۱۳۱	۱۹,۰۰۰,۰۰۰

صنایعی که سود خوبی دادند

بهبود اوضاع و احوال بورس تهران بعد از برجام و جلو افتادن این بازار از سایر بازارها موجب شد تا تمام صنایع حاضر در بورس تهران به جز چند صنعت، بازدهی‌های قابل توجهی نصیب همراهان خود کرده و کام همراهان خود را شیرین کنند.

بهبود وضعیت بورس تهران بعد از دو سال رکود و هجوم دوباره خریداران برای خرید سهم و همچنین ورود نقدینگی جدید به این بازار موجب شد تا در کنار افزایش قیمت سهام شرکتها،صنایع بورسی با رشد قابل توجهی مواجه شوند و بازدهی های خوبی بدهند.

به این ترتیب لغو تحریم‌های سیاسی بعد از اجرای برجام و خوش‌بینی ناشی از بهبود وضعیت اقتصادی باعث شد تا بورس تهران روزهای خوبی را برای سهامداران خود رقم بزند و با افزایش قیمت‌ها، اندکی از زیان‌های رفته آنها را جبران کند به طوری که افزایش مشارکت سهامداران برای خرید سهام شرکتها و ورود سرمایه جدید به این بازار موجب شد تا میانگین بازدهی بورس تهران به حدود ۱۹ درصد برسد و تمام صنایع بورسی با تغییر رویه مواجه شوند.

بر این اساس مثبت شدن بورس تهران بعد از ماه‌ها انتظار موجب شد تا اکثر صنایع بورسی به خصوص صنایع مرتبط با لغو تحریم‌ها با رشد بیشتری مواجه شوند و بازدهی قابل توجهی نصیب همراهان خود کنند.

بررسی های ایسنا از وضعیت بازدهی صنایع بورسی در یکماه اخیر نشان می دهد که در این بین از میان ۳۹ صنعت بورسی ۳۴ صنعت با بازدهی مثبت مواجه شدند و تنها ۳ صنعت روند نزولی به خود گرفتند و مابقی صنایع نیز بدون تغییر به کار خود پایان دادند.در این میان ۱۶ صنعت نیز بازدهی بیشتری از بازدهی شاخص بورس کسب کردند و سهامداران خود را خشنود کردند.

بر این اساس با لغو تحریم های بین المللی صنایع متاثر از لغو تحریم ها بیشتر مورد توجه اهالی تالار شیشه ای قرار گرفتند و موجب مثبت‌شدن سایر صنایع شدند به طوری که لغو شدن تحریم‌ها و انعقاد قراردادهای جدید موجب افزایش قیمت سهام شرکتهای خودرویی، پالایشگاهی، انبوه سازی، بیمه، دارویی، حمل و نقلی و فلزات اساسی شداز میان صنایع مختلف بورسی، شرکتهای بانکی با وجود لغو تحریم‌های سوئیفت به همراه شرکتهای رایانه‌ای، سیمانی و قندی از اقبال کمتری برخوردار شدند و بازدهی اندکی نصیب همراهان خود کردند.

به این ترتیب از میان صنایع مختلف بورسی، صنعتی که با بیشترین بازدهی در این مدت مواجه شده و مورد توجه اهالی تالار شیشه‌ای قرار گرفته است، صنعت خودرو است که در این مدت با انعقاد قراردادهای جدید و همچنین افزایش سرمایه برخی شرکتها مورد توجه شدید اهالی تالار شیشه ای قرار گرفته و با تشکیل صف های میلیونی خرید توانسته بازدهی ۶۰ درصدی را در یکماه اخیر نصیب همراهان خود کند

بعد از صنعت خودرو، سایر معادن با در اختیار داشتن تک سهم تامین ماسه و ریخته گری توانسته بازدهی چشمگیر ۴۹ درصدی را نصیب همراهان خود کند و در رتبه دوم جدول قرار بگیرد؛ استخراج نفت که شرکت حفاری را در دل خود دارد با کسب بازدهی ۴۱,۵ درصدی بیشترین بازدهی را بعد از دو صنعت دیگر کسب کرده و در رتبه سوم قرار گرفته است.

محصولات فلزی با کسب بازدهی ۴۱ درصدی، فنی و مهندسی با بازدهی ۳۹ درصدی و فرآورده های نفتی با در اختیار داشتن شرکتهای پالایشگاهی بازدهی ۳۳ درصدی در یک ماه اخیر کسب کردند و موجب خوشحالی همراهان خود شدند.

صنعت سایر مالی با ۲۷ درصد بازدهی، صنعت ماشین آلات با ۲۶ درصد، محصولات کاغذی با ۲۵ درصد، انبوه سازی، بیمه و مواد دارویی هر کدام با ۲۳ درصد، کانه فلزی با ۲۲ درصد، سرمایه گذاری‌های با ۲۱ درصد، حمل و نقل با ۲۱ درصد و فلزات اساسی با ۱۹,۵ درصد از صنایعی بودند که با اقبال سهامداران مواجه شدند و توانستند بازدهی بیشتری از بازدهی شاخص بورس کسب کنند.

در این میان صنعت بانکداری با وجود لغو تحریم های سوئیفت با اقبال چشمگیری مواجه نشده و به دلیل ابهامات مربوط به تحریم بانک صادرات نتوانسته چندان مورد توجه سرمایه گذاران قرار بگیرد به طوری که این صنعت در یکماه اخیر به بازدهی ۱۲ درصدی رضایت داد و بعد از صنایع دیگر قرار گرفت.صنعت رایانه با ۱۱ درصد، سیمان با ۱۰ درصد، ذغال سنگ با ۹,۵ درصد، قند و شکر با ۷ درصد، زارعت با ۶ درصد و کاشی و سرامیک با ۵ درصد بازدهی از صنایعی بودند که با اقبال کمتری نسبت به دیگر صنایع مواجه شدند.

در این میان با وجود مثبت بودن بورس تهران صنایعی همچون وسایل ارتباطی که تک سهم پارس الکتریک را در اختیار دارد با زیان ۱۱ درصدی، محصولات چرمی با زیان ۱۰ درصدی و صنعت منسوجات با زیان ۴ درصدی در یکماه از شرکتهای دارای بازدهی منفی بودند که کام همراهان خود را تلخ کردند.

چه کشورهایی در صدر لیست واردات کالا به ایران هستند؟

در هفته‌ای که گذشت چین در هر روز هفته در صدر لیست واردات کالا به ایران از حیث ارزش (دلار)، قرار گرفته و در روزهای مختلف هفته، کشورهایی از قبیل اوکراین، امارات متحده عربی، برزیل، آرژانتین و... در جایگاه دوم واردات کالا به ایران قرار گرفتند.

بنا به اعلام سامانه بر خط گمرک در روز چهارشنبه هفتم بهمن ماه؛ کشور چین در صدر لیست واردات کالا به ایران از حیث ارزش (دلار)، قرار گرفته است. از کشور چین معادل ۲۳ میلیون و ۱۲۸ میلیارد و ۷۰۳ دلار کالا به ایران وارد شده است.

همچنین در روز چهارشنبه، رتبه دوم واردات کالا به ایران، به اکراین تعلق گرفته است، از این کشور معادل ۱۸ میلیون و ۷۵۰ هزار و ۵۴۷ دلار کالا به کشور واردات داشته‌ایم.

جمهوری کره نیز در رتبه سوم جای گرفته است. از این کشور در تاریخ هفتم بهمن ماه معادل ۱۲ میلیون و ۳۱۴ هزار و ۸۲۳ دلار کالا به کشور وارد شده است.

همچنین در روز پنج‌شنبه هشتم بهمن ماه کشور چین همچنین در صدر واردات کالا به ایران از حیث ارزشی (دلار)، قرار گرفته است. از این کشورمعادل ۱۷ میلیون و ۶۵۳ هزار و ۴۵۵ دلار کالا به کشور وارد شده است.

در این روز جایگاه دوم واردات کالا به ایران به امارات متحده عربی تعلق گرفته است. از این کشور معادل ۹ میلیون و ۵۰۷ هزار و ۳۲۹ دلار کالا به کشور وارد شده است. جایگاه سوم واردات کالا به ایران نیز در این روز به جمهوری کره تعلق گرفت است. از این کشورر معادل هفت میلیون و ۵۲ هزار و ۶۰۰ دلار کالا به ایران وارد شده است.

همچنین در روز شنبه ۱۰ بهمن ماه، چین همچنان در صدر لیست واردات کالا به ایران قرار گفته است. از این کشور معادل ۳۳ میلیون و ۴۳۷ هزار و ۷۸۳ دلار کالا به کشور وارد شده است.

در این روز برزیل به صدر لیست واردات کالا به ایران راه یافته است. از این کشور معادل ۱۸ میلیون و ۵۰۲ هزار و ۲۷۷ دلار کالا به کشورر وارد شده و در روز شنبه این کشور در جایگاه دوم واردات کالا به کشور قرار گرفته است. جمهوری کره نیز در روز شنبه(۱۰ بهمن) جایگاه سوم واردات کالا به ایران از حیث ارزش (دلار)، را کسب کرده است. از این کشور معادل ۱۲ میلیون و ۲۱۴ هزار و ۷۰۷ دلار کالا به کشور وارد شده است.

چین در روز یکشنبه ۱۱ بهمن ماه، همچنان جایگاه خود را در صدر لیست واردات کالا به ایران حفظ کرده است. از این کشور در روز یکشنبه معادل ۴۱ میلیون و ۳۶۹ هزار و ۸۷۰ دلار کالا به ایران وارد شده است. در این روز جایگاه دوم واردات کالا به کشور به آرژانتین تعلق گرفته و از این کشور معادل ۲۷ میلیون و ۵۸۶ هزار و ۴۷۰ دلار کالا به ایران وارد شده است.

جایگاه سوم واردات کالا روز یکشنبه به جمهوری کره، تعلق گرفته است. در این روز از کشور کره به ایران معادل ۱۷ میلیون و ۳۵۲ هزار و ۷۲۵ دلار کالا وارد شده است.

چین در روز دوشنبه ۱۲ بهمن ماه در صدر لیست واردات کالا به کشور قرار گرفته است. از این کشور معادل ۲۷ میلیون و ۲۳۴ هزار و ۸۲۱ دلار کالا به ایران وارد شده است. امارات متحده عربی نیز در روز دوشنبه جایگاه دوم را در لیست واردات کالا به ایران از حیث ارزش(دلار)، کسب کرده است از این کشور معادل ۱۲ میلیون و ۳۰ هزار و ۳۹۶ دلار کالا به ایران وارد شده است.

هند نیز در دوازدهم بهمن ماه، جایگاه سوم را در لیست واردات کالا به ایران کسب کرده است. از این کشور در روز دوشنبه معادل ۱۰ دلار و۸۱۸ هزار و ۴۴۳ دلار کالا به ایران وارد شده است.

چین همچنان در روز سه‌شنبه ۱۳ بهمن ماه در صدر لیست واردات کالا به ایران قرار گرفته است. در این روز معادل ۳۹ میلیون و ۸۲۳ هزار و ۹۶۹ دلار کالا به کشور وارد شده است. در این روز امارات متحده عربی نیز با واردات ۱۷ میلیون و ۲۹۸ هزار و ۷۱۴ دلار کالا به ایران در جایگاه دوم واردات کالا به ایران قرار گرفته است.

در این روز از اوکراین نیز معادل ۱۵ میلیارد و ۷۵ هزار و ۷۹۶ دلار کالا به ایران وارد شده و به این ترتیب، جایگاه سوم را در لیست واردات کالا به ایران از حیث ارزش (دلار)، کسب کرده است.

رئیس اتحادیه کارگران قراردادی و پیمانی کشور:

عیدی کارگران باید امسال به موقع پرداخت شود

رئیس اتحادیه کارگران قراردادی و پیمانی کشور از کارفرمایان خواست تا به جهت سهولت در تامین مایحتاج خانوارهای کارگری، عیدی و پاداش کارگران را تا پیش از پایان سال به حسابهای آنها واریز کنند.

فتح الله بیات اظهار کرد: کارگرانی که یکسال کاری را پشت سر می‌گذارند چشم امیدشان به آخر سال است و طبعا تمدید قراردادهای کار به لحاظ حفظ امنیت شغلی و عیدی و پاداشی که طبق قانون به آنها تعلق می گیرد، برایشان اهمیت دارد.

وی افزود: در این بین بیشترین دغدغه متعلق به کارگران قراردادی و پیمانی است که قراردادهای موقت یکساله دارند. متاسفانه رواج قراردادهای موقت، امنیت شغلی کارگران را از بین برده و به همین دلیل همواره نگرانند که آیا بعد از تعطیلات عید می‌توانند بازگشت به کار داشته باشند یا نه؟

رئیس اتحادیه کارگران قراردادی و پیمانی کشور در ادامه از کارفرمایان دولتی و خصوصی خواست تا عیدی و پاداش کارگران را تا پیش از پایان سال به حسابهای آنها واریز کند تا خانوارهای کارگری در تامین معاش و مایحتاج اولیه دچار مشکل نشوند.

وی در ادامه به نحوه پرداخت عیدی کارگران اشاره کرد و گفت: علیرغم آنکه مصوبه مجلس شورای اسلامی میزان پرداخت عیدی کارگران را مشخص کرده و دو ماه پایه حقوق را به عنوان حداقل و سه ماه پایه حقوق را به عنوان حداکثر میزان عیدی دریافتی پیش‌بینی کرده است اما میزان عیدی کارگران بسته به مدت قرارداد و روزهای مرخصی متفاوت است.

بیات با بیان اینکه کارگران به سنوات و تعداد روزهایی که کار کرده‌اند مستحق دریافت عیدی هستند، افزود: عیدی و پاداش پایان سال را کسانی کامل می گیرند که در طول یکسال ارتباط خود را با محل کارشان قطع نکرده باشند و بیمه آنها رد شده باشد.

این مقام مسوول کارگری تصریح کرد: طبعا کسانی که محل کار را ترک کرده یا تعداد روزهای کمتری بر سرکار بوده‌اند به نسبت تعداد روزهای حضور و قراردادی که با کارفرمای خود دارند ،عیدی می گیرند ولی اگر کارگری در نیمه دوم سال مشغول کار شده یک ماه حداقل حقوق به عنوان عیدی دریافت می کند.

به گفته وی چنانچه کارفرما عیدی و پاداشی کمتر از آنچه که کارگر استحقاق گرفتن آن را دارد بپردازد، اجحاف بزرگی در حق نیروی کار خود روا داشته است.

رییس اتحادیه عطاران و سقط فروشان؛

فروش غیرقانونی داروهای گیاهی به عطاری‌ها

رییس اتحادیه عطاران و سقط فروشان گفت: داروهای گیاهی تحت نظر وزارت بهداشت تولید می‌شوند اما کارخانه‌های تولیدی، این قبیل داروها را به صورت غیرقانونی به عطاری‌ها می‌فروشند که بیشتر تاکید معاونت غذا و دارو بر ممنوعیت فروش داروهای گیاهی خطرساز همچون داروهای، ترک اعتیاد، لاغری و چاقی در عطاری‌هاست.

علیرضا رضایی قهرودی، اظهار کرد: بنده به عنوان یک واحد عطاری با یکی از کارخانه‌های تولید داروهای گیاهی به قصد خرید وارد مذاکره شدم و این کارخانه قبول کرد که هر چقدر دارو بخواهم به من تحویل می‌دهد؛ حال این سوال مطرح می‌شود مسئولانی که دم از قانون می‌زنند، چرا نمی‌روند سرچشمه آب را ببندند و فقط می‌توانند عطاری های را تحت فشار قرار دهند؟

رضایی افزود: همه روزه شاهدیم که داروهای تقلبی چینی و تاریخ مصرف گذشته در ناصرخسرو، کوچه مروی به فروش می‌رسد، چرا ماموران و بازرسان مربوطه جلوی آنها را نمی گیرند که جان انسان ها را به خطر می‌اندازد؟ وی از مردم درخواست کرد که هر زمان تخلفی را مشاهده کردند با مدارک و مستندات گزارش دهند تا طبق قانون با واحد متخلف برخورد و مغازه آنها حداقل ۱۵ روز پملب شود.

رییس اتحادیه عطاران و سقط فروشان همچنین اظهار کرد: پروانه‌ای که برای عطاری‌ها صادر می‌شود پروانه فروش گیاهان دارویی است و تعهد محضری از آنها می گیریم که دخالت در امور پزشکی نکنند.

وی گفت: با معاونت غذا و دارو جلساتی داشتیم و بیشتر تاکید آن‌ها بر عدم فروش داروهای گیاهی خطرساز مثل ترک اعتیاد، لاغری، چاقی و دیگر داروهای خطرساز در عطاری‌هاست که باید از فروش آنها ممانعت شود. رضایی همچنین اظهار کرد: بیشتر تخلفاتی که شاهدیم در عطاری‌های فاقد پروانه کسب صورت می‌گیرد، این عطاری‌ها تحت پوشش اتحادیه نیستند و تخلفاتی که بعضا شاهدیم توسط این واحدها صورت می‌گیرد. همچنین پیش از این رییس کمیسیون برنامه‌ریزی، هماهنگی و نظارت بر مبارزه قاچاق کالا و ارز استان تهران گفته بود اتحادیه عطاری ها فقط مجوز فروش گیاهان دارویی را دارند و فروش داروهای گیاهی در داروخانه‌ها که به عنوان مبادی رسمی فروش دارو هستند، عملا وجود خارجی هم دارد که قانونی است. به گفته علی اکبرپور احمدنژاد، فروش داروهای گیاهی توسط عطاری‌ها ممنوع است و عطاری‌هایی که اقدام به فروش داروی گیاهی می کنند، مرتکب تخلف می‌شوند.

مدیر امور شعب موسسه اعتباری کوثر استان قم اعلام کرد:

طرح های جدید موسسه اعتباری کوثر برای پرداخت تسهیلات

مدیر امور شعب موسسه اعتباری کوثر استان قم گفت: طرح های جدید این موسسه تحت عنوان صندوق سرمایه گذاری کوثر یکم و صندوق آرمان به عنوان سپرده گذاری های جدید با هدف پرداخت سود علی الحساب مناسب به مشتریان و جذب سرمایه گذاری است که مطابق با سیاست های بانک مرکزی می باشد.

مسعود اقدسی صبح روز گذشته در آستانه ۱۸ بهمن ماه سالروز تاسیس موسسه اعتباری کوثر در سال ۱۳۸۹ در جمع خبرنگاران با تبریک ایام الله دهه فجر به ملت همیشه قهرمان ایران که از ابتدای انقلاب تاکنون با وفاداری ، گذشت ، ایثار ، شجاعت ، بصیرت و حضور خود این نهال مبارک را با همه مشکلات حفظ نموده تا هر روز بالنده‌تر و سربلند تر شود اظهارداشت : ایام دهه فجر یادآور به ثمر رسیدن جانفشانی های مردم آزاده ای است که در برابر استبدادی دیرینه و وابسته به بیگانه به پا خاستند و انقلاب بزرگ و تاریخی خود را به پیروزی رساندند.

اقدسی در ادامه آزاد سازی نبل و الزهرا به مردم سوریه و ایران که حاصل مجاهدت های رزمندگان و سرداران دلیر و همیشه پیروز اسلام است تبریک گفت افزود: نائل شدن تنی چند از پاسداران شجاع استان قم به درجه رفیع شهادت را در این عملیات پیروزمندانه به محضر حضرت ولی عصر (عج) و نائب برحقش امام خامنه ای (مدظله العالی) تبریک و تسلیت عرض می نماییم.

وی در در بخش دیگری ازسخنان خود با اشاره به سالروز تاسیس موسسه کوثر گفت : خدمت رسانی به مردم در سازمانی که مزین به نام مبارک کوثر است موفقیت ها و افتخارات بیشماری را برای موسسه همراه داشته است

افزایش سرمایه موسسه اعتباری کوثر به ۶ هزار میلیارد ریال

اقدسی ادامه داد :یکی از آنها تقارن اهم وقایع و رویدادهای موسسه در سال های متوالی با دهه مبارک فجر می باشد که از جمله آنها:اخذ مجوز پذیره نویسی سهام موسسه از سوی بانک مرکزی در بازار بورس بهادار در ۱۷بهمن ماه سال ۹۰،ثبت موسسه اعتباری کوثر در اداره ثبت شرکت ها به شماره ثبتی ۴۳۳۲۵۹ در ۱۸ بهمن ماه سال ۹۱و بازگشایی نماد کوثر در فرابورس،مجوز فعالیت موسسه وافزایش سرمایه اولیه در در۱۸ بهمن ماه سال ۹۲، مجوز پذیره نویسی جهت افزایش سرمایه در ۵ بهمن ماه سال ۹۳و نهایتا ثبت افزایش سرمایه ثانویه از ۳۰۰۰ میلیارد به ۶۰۰۰ میلیارد ریال جهت تبدیل شدن به بانک در بهمن ماه سال ۱۳۹۴ می توان نام برد.

موسسه اعتباری کوثر درجمع ده شرکت پیشرو

اقدسی با اشاره به عملکرد مثبت و نقشه راه مناسب از انتخاب موسسه اعتباری کوثر به عنوان یکی از ده شرکت پیشرو و برتر در همایش شرکت های برتر ایران خبر داد و این را نشانه درایت و مدیریت متعالی و تخصصی مدیر عامل محترم موسسه جناب آقای دکتر رضایی دانست.

مشارکت در برنامه های فرهنگی برای ما افتخار است

مدیر امور شعب استان قم در بخش دیگری از سخنان خود به فعالیت های فرهنگی این موسسه اشاره کرد گفت : خداوند را شاکریم که همچون سنوات گذشته توانسته ایم شرکت فعالانه در جشن ها و اعیاد مذهبی و ملی و ولادت ها و همچنین مراسم عزاداری و ایام شهادت و برنامه های فرهنگی ائمه اطهار و برنامه های بزرگداشت ۱۹ دی و دهه فجر داشته باشیم و این را مایه افتخار مدیریت و کارکنان استان قم دانست . به گزارش روابط عمومی موسسه اعتباری کوثر استان قم ،وی با برشمردن نمونه هایی از فعالیت های فوق الذکر مانند جشن ولادت پدر بزرگوار امام عصر (عج) امام حسن عسگری و مراسم شهادت بانوی کریمه اهل بیت حضرت فاطمه معصومه (س) ، مراسم ۱۹ دی ، دهه بصیرت و مشارکت در همایش بنیاد ملی نخبگان و جشنواره فیلم و تئاتر دهه فجر و ... گفت : هدف فعالیت های فرهنگی کوثر تحقق فرموده مقام معظم رهبری (مبنی بر خدمت به قم خدمت به کشور و آبروی نظام)می باشد. وی ادامه داد تولید اپلیکیشن قیام ۱۹ دی و نصب تاریخ نگار انقلاب از ۹ دی تا ۲۲ بهمن در ورودی شهر قم از دیگر توفیقات موسسه در راستای فعالیت های فرهنگی خود بوده است که برای اولین بار انجام شده است. اقدسی در ادامه تصریح کرد: در همین این ایام بازدید گروهی از موزه عبرت و حضور در مرقد مطهر امام راحل تجدید عهد و میثاقی مجدد با آرمان های انقلاب و رشادت‌های دلیرمردان این آب و خاک داشتیم. وی افزود : تولید کتاب انقلاب اسلامی ایران نیز در راستای ایفای مسئولیت انقلابی خود در کنار دیگر نهادها و سازمان ها پیشکش کوچکی خواهد بود تا به قدر وسع خود در بزرگداشت این روزها قدمی برداشته باشیم.

مدیر شعب استان قم با توجه به حساسیت موجود در استان قم و نزدیک شدن به روزهای انتخابات اظهارداشت : خانواده موسسه اعتباری کوثر در استان قم علیرغم اینکه وابستگی به گروه و جناحی ندارد علاوه بر حضور پرشور و پررنگ همچون سال های گذشته در راهپیمایی ۲۲ بهمن که وظیفه ذاتی همه مردم میهن اسلامی ایران است در روز انتخابات نیز حضور حداکثری خواهند داشت.

مدیر امور شعب موسسه اعتباری کوثر استان قم در بخش دیگری از سخنان خود گفت : طرح های جدید این موسسه تحت عنوان صندوق سرمایه گذاری کوثر یکم و صندوق آرمان به عنوان سپرده گذاری‌های جدید با هدف پرداخت سود علی الحساب مناسب به مشتریان و جذب سرمایه گذاری است که مطابق با سیاست های بانک مرکزی می‌باشد.

وی در ادامه با تقدیر و تشکر از مسئولین و مردم شریف استان قم در راستای اعتلای نام مقدس کوثر از همه خواست تا با نظرات و پیشنهادات خود این مجموعه را در خدمت رسانی بهتر یاری نمایند.

اقدسی در پایان با نوید شروع به کار شعب جدید و خودپردازهای موسسه در سطح استان لیست آنها را به شرح ذیل اعلام نمود:

ردیف نام شعبه شاخص شعبه آدرس تلفن نمابر:

۱.سرپرستی استان ۲۸ بلوار شهید صدوقی (زنبیل آباد)-نبش کوچه ۳۴ ۳۲۹۴۵۰۰۸ ۳۲۹۴۵۰۵۵-۵۸

۲. بلوارامین ۲۸۰۱ خیابان شهید گلزاری (سالاریه)-نبش گلزاری ۴ ۳۲۹۴۴۴۳۴ ۳۲۹۴۴۶۰۰-۵

۳.امام خمینی(ره) ۲۸۰۲ خیابان امام خمینی (ره) ۹-۳۶۶۲۰۲۹۷ ۳۶۶۲۴۲۱۴

۴.هفتم تیر ۲۸۰۳ خیابان هفت تیر-جنب برج میلاد ۳۶۷۰۰۷۳۰ ۳۶۷۰۰۷۴۰ ۳۶۷۰۹۰۱۵

۵.شهیدان زین الدین ۲۸۰۴ بلوار شهید صدوقی (زنبیل آباد)-نبش کوچه ۳۴ ۳۲۹۴۵۵۴۰-۳ ۳۲۹۴۵۵۱۵

۶. توحید ۲۸۰۵ میدان توحید ۳-۳۸۸۰۳۰۸۱ ۳۸۸۰۳۵۰۷

۷. طالقانی ۲۸۰۶ خیابان طالقانی (شهید دل آذر)-روبروی بیمارستان ایزدی ۶-۳۷۷۵۷۹۷۳

۸.ایثار ۲۸۰۷ میدان جانبازان (فلکه صفائیه)-ابتدای خیابان نیایش روبروی مصلی ۸-۳۷۷۴۵۱۳۵ ۳۷۷۴۷۶۰۶

۹. نوزده دی ۲۸۰۸ میدان جهاد ابتدای خیابان ۱۹دی یک (باجک یک) ۴-۳۷۷۵۷۱۸۱

۱۰. باجه سرای ایرانی - کیلومتر ۳جاده قدیم قم تهران بعد از ترمینال مسافربری فروشگاه بزرگ سرای ایرانی

۱۱. باجه فروشگاه شهر ما - شهر پردیسان بلوار ۲۲بهمن ۳۲۸۰۶۹۰۸

۱۲. بیست عدد خودپرداز عضو شبکه شتاب در سطح استان.

آگهی مزایده اموال منقول نوبت اول

موجب اجراییه صادره از شعبه ۷ محاکم حقوقی قم که در اجرای احکام به شماره ۲/۹۴ج/۱۴۱۹ ثبت گردیده له ناصر احمدی و علیه محمد فرسمه و رضا ولی بیگی و شرکت تعاونی مسکن مهر ۵۷ که محکوم علیه محکوم است به پرداخت ۵۰۰/۰۰۰/۰۰۰ ریال به انضمام خسارات دادرسی و تاخیر تادیه در حق محکوم له و تادیه حقوق اجرائی به صندوق دولت که محکوم له در راستای استیفا محکوم به اقدام به توقیف اموال به شرح ذیل نموده که کارشناس به شرح ذیل ارزیابی نموده است:

۱- یکدستگاه مخزن پلاستیکی ۲۰۰۰ لیتری به همراه یک شیر نصب شده مارک طبرستان – دست دوم به مبلغ ۱/۷۰۰/۰۰۰ ریال

۲- یکدستگاه هیلتی ۱۶ کیلوئی مارک pukko و شماره ی سریال ۲۰۱۱۱۳۶۲ به مبلغ ۳/۷۰۰/۰۰۰ ریال

۳- تعداد ۷ دست دوش حمام آی پی سی – در داخل کارتن – قیمت هر دست ۳۵۰/۰۰۰ ریال جمعا به مبلغ: ۲/۴۵۰/۰۰۰ ریال

۴- تعداد ۹ عدد فلاش تانک مارک فلاش تانک ایران – در داخل کارتن – قیمت هر عدد ۳۴۰/۰۰۰ ریال و جمعا: ۳/۰۵۰/۰۰۰ ریال

۵- تعداد سه دستگاه پمپ آب بالابر به همراه مخزن مربوطه – یکی از آنها مارک والن تینو و دو عدد فاقد مارک – جمعا به مبلغ: ۵/۰۰۰/۰۰۰ ریال

۶- تعداد ۸ عدد قرقره و شیلنگ آتش نشانی – قیمت هر دستگاه ۲۵۰/۰۰۰ ریال و قیمت ۸ دستگاه مبلغ: ۲/۰۰۰/۰۰۰ ریال

۷- تعداد ۲۶ عدد شیرتکی روشوئی آی پی سی اخوان قیمت هر عدد ۶۰۰/۰۰۰ ریال و جمعا ۱۵/۶۰۰/۰۰۰ ریال

۸- تعداد ۱۰ عدد شیر حمام طرح ورنا- اخوان قیمت هر عدد ۶۰۰/۰۰۰ ریال وجمعا ۶/۰۰۰/۰۰۰ ریال

۹- تعداد ۲۹ عدد شیر آشپزخانه طرح ورنا- اخوان قیمت هر عدد ۶۵۰/۰۰۰ ریال و جمعا ۱۸/۸۵۰/۰۰۰ ریال

۱۰- تعداد ۲۳ عدد شیر توالت ورنا- اخوان قیمت هر عدد ۵۰۰/۰۰۰ ریال و جمعا ۱۱/۵۰۰/۰۰۰: ریال

۱۱- تعداد سه عدد درب آسانسور به رنگ طوسی فلزی قیمت هر عدد ۱/۶۵۰/۰۰۰ ریال و جمعا۴/۹۵۰/۰۰۰ ریال

۱۲- تعداد یک بالابر مصالح به همراه سیم بکسل و دینام و قرقره و شاسی آهنی مربوطه – دست دوم به مبلغ: ۳/۷۰۰/۰۰۰ ریال

۱۳- یک پکیج مارک ویستا به کار بسته شده به رنگ سفید مبلغ ۱۶/۵۰۰/۰۰۰ ریال

۱۴- تعداد ۳۷ حلقه سیم ۱/۵ افشان مارک هادی برق-۱۰۰ متری – هر حلقه ۳۵۰/۰۰۰ ریال و جمعا: ۱۲/۹۵۰/۰۰۰ ریال

۱۵- تعداد ۱۷ حلقه سیم ۲/۵ افشان مارک هادی برق- هر حلقه ۴۵۰/۰۰۰ ریال و جمعا:۷/۶۵۰/۰۰۰ریال

۱۶- تعداد سه حلقه سیم تلفن ایراتل ۵۰۰ متری هر حلقه ۲/۸۰۰/۰۰۰ ریال وجمعا : ۸/۴۰۰/۰۰۰ ریال

۱۷- تعداد ۲۲ عدد قفل کلیدی لوکس – پنج ستاره درب چوبی مارک Basic هر دست : ۱۰۰/۰۰۰ ریال و جمعا: ۲/۲۰۰/۰۰۰ ریال

۱۸- تعداد ۲۲ دست گیره درب چوبی جمعا به مبلغ: ۱/۸۰۰/۰۰۰ ریال

۱۹- تعداد یکدستگاه اسکلت فلزی کابین آسانسور ۶ نفره به مبلغ:۱۶/۰۰۰/۰۰۰ ریال

۲۰- تعداد ۵۰ عدد چراغ دیواری هر عدد ۱۰۰/۰۰۰ ریال جمعا: ۵/۰۰۰/۰۰۰ ریال

۲۱- تعداد سه عدد آیفون تصویری تک نما – هر عدد ۱/۵۰۰/۰۰۰ ریال و جمعا: ۴/۵۰۰/۰۰۰ ریال

جمع کل اموال که ۲۱ قلم می باشد مبلغ ۱۵۲/۵۰۰/۰۰۰ ریال برآورد می گردد.

که مقرر گردیده اموال فوق الذکر در تاریخ ۹۴/۱۲/۱۰ ساعت ۸ الی ۸/۳۰ صبح به آدرس قم ، خ ساحلی، جنب زندان ساحلی دادگاه های حقوقی واحد اجرای احکام مدنی اتاق مزایده از طریق مزایده حضوری به فروش برسد. لذا افرادی که قصد بازدید از مورد فوق الذکر را دارند می توانند در مدت پنج روز مانده به مزایده با هماهنگی این اجرا از مورد مزایده بازدید و در صورت تمایل در جلسه مزایده شرکت نمایند. قیمت پایه از مبلغ کارشناسی شروع وبه کسانی که بالاترین قیمت را پیشنهاد دهند واگذار می گردد برنده مزایده باید ده درصد ارزش مزایده را فی المجلس و الباقی را قبل از یکماه پرداخت نماید. این آگهی یک نوبت در یکی از روزنامه های محلی درج می گردد جهت اطلاعات بیشتربه این واحد مراجعه نمائید.

حسن کاظمی – دادورز اجرای احکام مدنی دادگستری قم

ایران
یکشنبه –هجدهم بهمن‌ماه ۱۳۹۴ – سال هجدهم – شماره ۳۹۳۴

سر و ته جدول به هم رسیدند؛

پرسپولیس در اندیشه انتقام از یحیی

هفته نوزدهم لیگ برتر فوتبال امروز ۱۸ بهمن با انجام ۷ دیدار به پایان می‌رسد که در مهم‌ترین دیدارها ذوب آهن میزبان پرسپولیس است و استقلال به مصاف هم‌نام اهوازی خود می‌رود.

در آغاز هفته نوزدهم لیگ برتر فوتبال از ساعت ۱۴:۳۰ امروز ۱۸ بهمن ذوب آهن در خانه پذیرای پرسپولیس خواهد بود. دیدار دو تیم همیشه یکی از جذاب‌ترین دیدارهای لیگ برتر بوده ضمن اینکه بازی رفت دو تیم در ورزشگاه آزادی با جنجال اشتباه داوری و شکست پرسپولیس همراه بود.

پرسپولیس و ذوب آهن یک بار هم در جام حذفی امسال به دیدار هم رفتند که باز هم اشتباه داور تاثیر زیادی در شکست پرسپولیس برابر این تیم اصفهانی داشت. بنابراین قرمزپوشان پایتخت تنها با یک هدف به مصاف ذوب آهن می‌روند و آن هم گرفتن انتقام دو شکستی است که معتقدند به ناحق متحمل آن شده‌اند.

ذوب آهن نیز برای حفظ جایگاه سومی خود و احتمالا صعود به رده دوم جدول نیاز به پیروزی برابر پرسپولیس دارد؛ کاری که قطعا بسیار سخت خواهد بود چون پرسپولیس این روزها بسیار آماده و خوب در میادین ظاهر می‌شود.

در دیگر دیدار امروز از ساعت ۱۴:۳۰ تراکتورسازی و پدیده در تبریز به مصاف هم می‌روند. تراکتورسازان اکنون با ۲۷ امتیاز هفتم جدول هستند و در صورت پیروزی برابر پدیده می‌توانند به صعود سه پله‌ای در جدول امیدوار باشند. اما پدیده در صورت پیروزی برابر تراکتورسازی تنها فاصله امتیازی‌اش را با تیم دهم جدول یعنی سپاهان کم می‌کند.

امروز و از ساعت ۱۴:۳۰ یک دیدار هم در مشهد انجام خواهد شد که در طی آن سیاه جامگان به دیدار گسترش فولاد می‌رود. سیاه جامگان ۱۵ امتیازی اکنون یکی از گزینه‌های سقوط به دسته پایین‌تر است و در همه دیدارهایش تنها به فرار از جمع مثلث سقوط کننده‌ها فکر می‌کند. اما گسترش فولاد با ۲۵ امتیازی که اندوخته در میانه‌های جدول حاشیه امنی دارد و امیدوار است که این جایگاه را حفظ کند.

از ساعت ۱۵ نیز سایپا به دیدار تیم دوم جدول یعنی استقلال خوزستان می‌رود. خوزستانی‌ها پس از شکست برابر پرسپولیس در آخرین دیدار نیم فصل اول و باخت به فولاد در اولین بازی نیم فصل دوم، صدر جدول را به استقلال تهران واگذار کردند و حالا فقط به این فکر می‌کنند که این جایگاه را پس بگیرند.

حریف امروز استقلال خوزستان اما سایپایی است که نشان داده می‌تواند در دیدار با تیم‌های بزرگ امتیازهای حساسی را کسب کند. سایپا اکنون در رده پنجم جدول قرار دارد و می‌تواند با پیروزی برابر استقلال خوزستان، دست کم تا رده سوم بالا بیاید.

فولاد و سپاهان برگزار کننده دیگر دیدار امروز هستند. دیدار این دو تیم نیز از ساعت ۱۵ آغاز می‌شود. فولاد هفته گذشته استقلال خوزستان را شکست داد تا نیم فصل دوم را طوفانی آغاز کند. فولادی‌ها در نیم فصل اول نتایج بسیار ناامید کننده‌ای گرفته بودند اما پیروزی برابر تیم دوم جدول در هفته قبل توانسته روحیه این تیم را چند برابر کند.

سپاهان نیز هفته گذشته با خوش‌اقبالی از شکست برابر پرسپولیس فرار کرد و در حالی که ۱۰ نفره بود توانست یک امتیاز از این تیم در ورزشگاه آزادی بگیرد.

از ساعت ۱۵ همچنین صبا و راه آهن به دیدار هم می‌روند. علی دایی سرمربی تیم قمی سال‌های زیادی را به عنوان سرمربی روی نیمکت راه آهن سپری کرده و دیدار یکشنبه دو تیم به نوعی دیدار تیم‌هایی است که علی دایی با آن‌ها خاطرات زیادی دارد.

صبا هفته گذشته بر خلاف تصور از گسترش فولاد شکست خورد و این هفته قصد دارد این ناکامی بزرگ را با شکست دادن تیم پانزدهم جدول جبران کند.

آخرین دیدار هفته نوزدهم از ساعت ۱۷ در ورزشگاه آزادی آغاز می‌شود که در آن استقلال به دیدار هم‌نام اهوازی خود می‌رود. دیدار تیم‌های اول و آخر جدول، می‌تواند بسیار جالب توجه باشد. استقلال روی کاغذ کار بسیار آسانی برای پیروزی دارد و می‌تواند با کسب سه امتیاز این بازی، جایگاه خود در صدر جدول را بیش از پیش تثبیت کند.

اخبار

دایی:

صبا به حمایت تماشاگران قمی نیاز دارد

سرمربی تیم فوتبال صبای قم گفت: می‌خواهیم آبروی استان قم را حفظ کنیم و صبا به حمایت تماشاگران قمی نیاز دارد.

علی دایی بعد از ظهر روز گذشته در نشست خبری پیش از دیدار صبای قم و راه آهن در جمع خبرنگاران، اظهار داشت: در بازی گذشته بازی خوبی ارائه نکردیم، اما باید در بازی با راه آهن جبران مافات کنیم و دیگر حق اشتباه کردن نداریم.

وی افزود: از فردا برای به‌دست آوردن هدف‌هایمان تمام تلاشمان را می‌کنیم و می‌خواهیم به روند خوب پیش از نیم فصل خود باز می‌گردیم.

سرمربی تیم فوتبال صبای قم گفت: در بازی با گسترش هم گفته بودم که حق نداریم اشتباه کنیم و اگر در چنین شرایطی اشتباه کنیم باید تاوان سختی بدهیم و در بازی با گسترش هم اشتباهات فردی داشتیم و این اشتباهات سبب شد استرس به بازیکنان ما وارد شود.

دایی بیان کرد: در چند بازی به دلیل اشتباهات فردی بازنده شده‌ایم، اما در بازی‌های خارج از خانه حق اشتباه نداریم زیرا بازگشت به بازی در چنین فضایی بسیار دشوار است.

وی عنوان کرد: در بازی با گسترش اگر در نیمه اول گل می‌زدیم روند بازی عوض می‌شد، اما پس از قهرمانی در جام شهدا در این بازی اصلاً نمایش خوبی نداشتیم و امیدوارم بتوانیم در آینده این شرایط را تغییر دهیم و آبروی استان قم را حفظ کنیم و نماینده شایسته‌ای برای مردم قم باشیم و صبا به حمایت تماشاگران قمی نیاز دارد.

سرمربی تیم فوتبال صبای قم درباره غایبان تیمش در بازی با راه‌آهن تصریح کرد: جلال علیمحمدی کماکان مصدوم است و امیرحسین صادقی به دلیل محرومیت در این بازی نیست و سید مهدی حسینی هم مشکل آسیب‌دیدگی دارد البته فرید کریمی هم قبل از بازی با گسترش مصدوم بود و به همین دلیل در بازی با گسترش فیکس نبود.

دایی درباره عیادتش از سارا عبدالملکی ملی پوش راگبی گفت: من به نمایندگی از تعدادی از دوستان به عیادت این ورزشکار رفتم و انشاالله با کمک دوستان هر کمکی از دست من بربیاید انجام می‌دهیم البته به طور کلی بانوان ورزش ما مظلوم هستند.

وی درباره احتمال حضور میلاد فراهانی در میدان در بازی با راه آهن افزود: هر احتمالی هست و ما نمی‌توانیم اشتباه دیگری داشته باشیم و هر بازیکنی را ممکن است به میدان بفرستیم

دژاگه: بسیار خوشحالم

ستاره ملی پوش ایرانی العربی بسیار خوشحال است که در پیروزی ارزشمند تیمش نقش داشت. او تاکید کرد که همه تلاش خود را به کار می‌گیرد تا بازی‌های درخشانی را برای العربی به نمایش بگذارد.

در یکی از حساس ترین دیدارهای هفته هفدهم لیگ ستارگان قطر دو تیم الغرافه و العربی به مصاف هم رفتند. این دیدار که تقابل بین اشکان دژاگه و جواد نکونام در العربی با مسعود شجاعی در الغرافه بود، در نهایت با پیروزی سه بر دو تیم دژاگه و نکونام به پایان رسید.

دژاگه در این دیدار عملکرد بسیار خوبی از خود نشان داد و یکی از بهترین بازیکنان میدان بود و چه بسا هم بتوان گفت که این ستاره ملی پوش ایرانی بهترین بازیکن میدان هم بود.

ستاره ملی پوش ایرانی که روی گل اول و دوم العربی تاثیر مستقیم گذاشت بعد از بازی تاکید کرد که از این پیروزی که تیمش به دست آورده بسیار خوشحال است.

او در ادامه گفت: برابر یک تیم قوی و بزرگ پیروزی ارزشمند را به دست آوردیم. این سه امتیاز برای ما حیاتی بود و باعث شده تا اعتماد به نفس و روحیه تیم بهتر شود. قبل از بازی به خوبی می دانستیم که الغرافه حریف بسیار سخت برای ما است. این تیم در ترکیب خود بازیکنان شاخص و بسیار خوبی دارد و بازی کردن و پیروز شدن برابر این تیم اصلا آسان نبود اما ما اصرار بر پیروزی داشتیم و نهایت تلاش خود را به کار گرفتیم تا به آنچه که می‌خواستیم برسیم. انگیزه زیادی برای پیروزی در این دیدار بزرگ داشتیم و خوشبختانه به هدف خود هم رسیدیم. ستاره ملی پوش ایرانی العربی ادامه داد: تمرکز بالایی در این دیدار داشتیم.

بازیکنان نهایت تلاش خود را به کار گرفتند که دستورات سرمربی تیم را در میدان اجرا کنند. از فرصت های خود به خوبی استفاده کردیم و یک پیروزی ارزشمند را به دست آوردیم. بسیار خوشحالم که در این پیروزی تیم نقش داشتم و امیدوارم که در دیدارهای آینده هم عملکرد خوبی از خود نشان دهیم. العربی با این پیروزی ۲۷ امتیازی شد و به رده پنجم جدول رده بندی صعود کرد این درحالی است که الغرافه در رده هشتم جای دارد.

کشوری‌فرد:

دایی لباس‌های صبا را تامین کرده اما پولش را هنوز نداده‌ایم

محمدرضا کشوری‌فرد در خصوص شرایط تیم صبا و دیدار امروز مقابل راه آهن اظهار داشت: در دور برگشت همه بازی‌ها سخت و دشوار می‌شود چرا که برخی تیم‌ها برای بقا در لیگ می‌جنگندند و برخی دیگر مدعی کسب سهمیه و یا قهرمانی هستند به هر حال امتیاز گرفتن در نیم فصل دوم بسیار سخت است اما امیدواریم امروز سه امتیاز خانگی را کسب کنیم.

وی در مورد اینکه گفته می‌شود صبا با مشکلات مالی روبروست تاکید کرد: هیچ مشکلی در این زمینه وجود ندارد بازیکنان تاکنون ۵۰ درصد قراردادشان را دریافت کردند.

مدیرعامل باشگاه صبا در مورد اینکه برخی بازیکنان نسبت به طلب سال گذشته معترض هستند گفت: سال گذشته را فاکتور بگیرید خیلی از بازیکنان در تیم‌های دیگر هم هستند که از سال گذشته طلب دارند اما امسال شرایط باشگاه خوب بوده و تاکنون هم مالک برای تیم هزینه کرده و مشکل خاصی وجود ندارد. کشوری‌فرد افزود: مالک به موقع کار خود را انجام داده و قرارداد بازیکنان پرداخت شده است. مسئله خاصی وجود ندارد.

وی در مورد اینکه گفته می‌شود علی دایی برای این تیم هزینه کرده خاطرنشان کرد: من اطلاع دقیقی از این موضوع ندارم! فقط می‌دانم که دایی لباس‌های تیم را تامین کرده است و هنوز پول او پرداخت نشده که البته این موضوع هم پرداخت خواهد شد چرا که سند آن را تازه زده‌ایم و مشکلی در این باره هم وجود ندارد.

توکلی: فضا و دید به وزنه‌برداری المپیکی نیست

سرمربی تیم ملی وزنه‌برداری کشورمان گفت: رستمی به صورت خودسرانه کاری انجام نمی‌دهد و با هماهنگی تمرینات را دنبال می‌کند.

اردوی تیم ملی وزنه‌برداری کشورمان در شرایطی این روزها در خانه وزنه‌برداری ادامه دارد که حسین توکلی با وجود در اختیار نداشتن نفرات مطرحی چون بهداد سلیمی و سعید محمدپور با کیانوش رستمی، سهراب مرادی و چند وزنه‌بردار بالانگیزه دیگر مثل بهادر مولایی و محمدرضا براری امیدوار است تا در المپیک نتیجه قابل توجهی را به دست آورد. انتقادهای هفته‌های اخیر علیه حسین توکلی باعث شده تا شاید تمرکز سرمربی تیم ملی در آستانه المپیک ریو معطوف به حواشی شود تا اینکه وی تمرکز اصلی خود را روی تمرینات و نحوه آماده‌سازی تیم قرار دهد. حسین توکلی در خصوص آخرین شرایط تیم ملی وزنه‌برداری و ملی‌پوشان گفت‌وگویی با خبرنگار ورزشی خبرگزاری تسنیم، انجام داده که در زیر می‌خوانید:

شرایط اردوها و تمرینات چطور است؟

خدا را شکر خوب است. اردوی خوبی را شروع کرده‌ایم و فدارسیون وزنه‌برداری فضایی را که در اختیارمان قرار دارد (مجموعه آزادی) را به خوبی تجهیز کرده است، کمی شرایط سخت است و یکی دو تا از ستاره‌های‌مان را به دلیل آسیب‌دیدگی‌هایی که قبل از مسابقات جهانی داشتند فعلا در کنار تیم نداریم. زمانی که بهترین وزنه‌بردار تیم نفر سنگین وزن باشد و به دلیل مصدومیت مسابقات را از دست بدهد و کنار تیم نباشد کمی مشکل ایجاد خواهد شد ولی در هر صورت ما نفرات دیگری داریم که خوب کار می‌کنند. کیانوش رستمی، سهراب مرادی، بهادر مولایی، علی هاشمی که هر کدام وزنه‌های خوبی هستند و امیدوارم تا المپیک بتوانند شرایط بهتری پیدا کنند. امسال شرایطی که در مسابقات جهانی رقم خورد برای یکسری نفرات مثل علی هاشمی و بهادر مولایی خوب بود و شرایط خوبی برای آنها رقم خورد ولی این شرایط برای المپیک پاسخگو نیست و باید فضا المپیکی باشد و وزنه‌برداران نیز المپیکی عمل کنند، آنجا جایی نیست که به مقام چهارمی و چهاردهمی بسنده کنیم. آنجا باید مدال گرفت و تنها رنگ مدال مهم است.

انتظارات از وزنه‌برداری بیشتر از کشتی نباشد، کمتر نیست. آیا مسئولان براساس انتظاراتی که دارند، رسیدگی هم می‌کنند؟

به هر صورت اردوی ما قرار بود زودتر استارت بخورد ولی به دلیل مشکلات مالی که برای فدراسیون پیش آمد این اتفاق رخ نداد. منابع مالی که فدراسیون وزنه‌برداری باید داشته باشد، خیلی زیاد نیست. این رشته مثل رشته‌های گروهی و توپی رشته‌ای نیست که ما بتوانیم در بحث اسپانسر و تبلیغات کار آنچنانی انجام دهیم، ما هزینه‌های زیادی داشتیم و نبود امکانات مالی باعث شد ما خیلی از اردوهای‌مان را تعطیل کنیم، در هر صورت اگر ما قرار است ما در المپیک جزو رشته‌هایی باشیم که مدال بگیریم و همواره هم جزو رشته‌هایی بودیم که مدال گرفتیم فضای رسیدگی‌مان و نگاه‌مان هم باید المپیکی باشد، در هر صورت رشته‌ای که مدال می‌خواهد و باید مدال بگیرد باید نگاه ویژه‌تری نسبت به آنها داشته باشیم تا یکسری رشته‌ها که فقط سهمیه می‌گیرند و در مسابقات در کسب مدال موفق نیستند. بی‌شک باید دیدها متفاوت باشد اما اینگونه نیست. ما توجه ویژه‌تر مسئولان ورزش‌مان را نیازمندیم و نگاه المپیکی داشته باشند به ما. مرادی تمام تلاشش را می‌کند که تمام کمبودها را جبران کند و امیدوارم بتوانیم یک روند خوبی را دنبال کنیم چه به لحاظ اردویی و چه به لحاظ شرایط و اردوهایی که برای المپیک نیاز است. باید طوری شرایط پیش برود که در المپیک با تمام قوا و با کیفیت بالا به این فکر بکنیم که می‌توانیم نتیجه‌ای که مدنظرمان هست را بگیریم.

یکسری انتقادها هم وجود دارد. نظرتان در این خصوص چیست؟

در هر صورت هر کسی برای خودش نظری دارد، ولی قطعا نمی‌توانند مثل من نظر بدهند که در داخل اردو هستم و شرایط را از نزدیک می‌بینم. اختلاف نظر و اختلاف سلیقه همواره وجود داشت و من سعی کردم از انتقادها نهایت استفاده کنم چه آنهایی که مثبت بوده و چه آنهایی که منفی بوده، آنهایی که مثبت بوده سعی کردیم غره نشویم و آنهایی که منفی بود سعی کردیم جبهه نگیریم ولی خب حرف‌های غیرکارشناسانه هم بوده که سعی کردیم منطقی و دوستانه با آن برخورد کنیم و اعلام هم کردیم که آن چیزی که می‌گویید به این شکل نیست و توضیح هم دادیم که نمی‌خواهیم کسی را زیر سوال ببریم.

وضعیت کیانوش رستمی به کجا رسید؟

رستمی در حال حاضر در اردوی تیم ملی حضور دارد و وی آمده و چند وقتی در تهران کار داشت و با توجه به اینکه کار جدی‌اش را شروع نکرده و هنوز نیاز به کار دارد کمی برنامه‌اش متفاوت است، البته بحث ریکاوری بعد از آمریکا نیز مطرح است ولی شرایطش با اردو و کادر فنی هماهنگ است. رفت و آمدش و تمریناتی که باید انجام بدهد، هماهنگ است.

بعضی‌ها از این فضا سوءاستفاده می‌کنند. شما و کیانوش می‌دانید که شرایط چطور است اما یکسری در این وسط از آب گل‌آلود ماهی می‌گیرند. یکسری حرف‌ها را می‌زنند در صورتی که از اصل ماجرا خبر ندارند. این موضوع را قبول دارید؟

کیانوش رستمی با این همه سابقه و مدال‌آوری برای کشورمان تقاضایی داشتند و با توجه به اینکه شرایط اردویی هنوز به طور جدی برای وی شروع نشده و برنامه‌هایش را هم دارد انجام می‌دهد. ما یک مقطع کوتاهی را تصمیم گرفتیم با توجه به اینکه وابستگی شدیدی به خانواده‌اش دارد، بیرون از اردو تمرینات را ادامه دهد. کسانی که از بیرون نقد می‌کنند، باید بدانند که این ورزشکار سالیان سال در اردوهای تیم ملی است و مدال‌آوری برای کشورمان کرده، از خانواده دور بوده و نیاز داشت که یک مقطعی را بیشتر در کنار خانواده‌اش باشد و ما این تعامل را بین خودمان ایجاد کردیم. وی در شهر خودش تمرین را ادامه داد و زمانی هم که در تهران است، پیش خودمان تمرین می‌کند. فاصله زمانی خیلی کمی را در آنجا می‌ماند و سعی می‌کند خودش را به لحاظ روحی روانی ریکاوری کند و من احساس کردم که این نیاز را دارد به او این اجازه را دادم. او الان هم برای کوچکترین کارش با اجازه کادر فنی عمل می‌کند. خودش هم این را باور دارد و این به عنوان یک اخلاق و مرام ورزشی در وجودش نهادینه شده که کاری را سرخود انجام ندهد و این رفت و آمدش هم با اجازه ما بود و این طور نبوده که بگوید چه شما اجازه بدهید و چه ندهید من می‌روم. اصلا چنین بحث‌هایی بین ما نیست.

برخی معتقدند که این موضوع به نوعی ورزشکار سالاری است؟

بحث قهرمان‌سالاری و ورزشکارسالاری نیست و همیشه این تعاملات وجود دارد. در هر صورت کیانوش سال‌هاست که وزنه می‌زند و ورزشکاری در این سطح خیلی بیشتر از آدم‌هایی که از بیرون دلسوزی می‌کنند یا ادای آدم‌های دلسوز را در می‌آورند، دلش می‌سوزد و نمی‌خواهد که به این راحتی شرایطی را به وجود بیاورد که المپیک را از دست بدهد. خودش بیشتر از من به این فکر است که در المپیک نتیجه بگیرد، ما هم در این فضا باید کمکش کنیم. یک ورزشکار در این سطح نیاز به مسائل روحی و روانی دارد که شاید فقط خانواده‌اش بتواند کمک کنند و از عهده من خارج باشد. به هر صورت این تعاملاتی هست که بین ما به وجود آمده و خوشبختانه کیانوش آنقدر حرفه‌ای است که بدن خودش را آماده نگه دارد و این را در مسابقات جهانی به من ثابت کرد که در هر شرایطی هم تمرینش را درست انجام می‌دهد و هم کارش را درست انجام می‌دهد و سعی می‌کند با برنامه‌ریزی که در تیم ملی انجام شده طبق آن برنامه جلو برود و غیر از آن برنامه هیچ وقت سعی نکرده که کاری انجام بدهد.

شرایط بهداد سلیمی چطور است؟

خدا را شکر کمیته پزشکی و تیم پزشکی که با بهداد کار می‌کنند، شرایط خیلی خوبی را رقم زدند تا این جوان به مسابقات المپیک برسد. وضعیت زانویش هم روز به روز بهتر می‌شود و من امیدوارم که با شرایط خوب وارد مسابقات المپیک شود، البته فقط صرف حضور سلیمی در مسابقات المپیک مهم نیست و فکر می‌کنم خواسته بهداد، جامعه وزنه‌برداری و مردمی که وزنه‌برداری را دنبال می‌کنند این باشد که بهداد سلیمی آماده را در المپیک ببینند. امیدوارم آن بهداد همیشگی را در مسابقات ببینیم، شرایط بهداد شرایط خیلی سختی است و با تمام توان تلاش می‌کند و امیدوارم بتواند در المپیک مزد زحمات و تلاش و اراده‌ای که داشته را بگیرد.

آذری: پرسپولیس از صحبت مدیرانش ضرر می کند

مدیر عامل باشگاه ذوب آهن اعلام کرد در مقابل اقدام‌های عربستان نیاز به وحدت رویه داریم.

سعید آذری درباره اینکه روز (جمعه) صحبت‌های گرشاسبی، عضو هیات مدیره پرسپولیس فرار رو به جلو خوانده بود، اظهار کرد: او در مصاحبه‌ای که انجام داده بود از بابت داوری‌ها ابراز نگرانی کرده بود. قبل از انجام چنین بازی بزرگی صحبت درباره داوری درست نیست و آن را فرار رو به جلو می دانم. به اعتقاد کارشناسان ذوب آهن زیباترین فوتبال ایران را انجام می‌دهد و نیازی به مسائل داوری ندارد.

او با بیان این که پرسپولیس از صحبت‌های مدیرانش متضرر خواهد شد نیز گفت: نباید قبل از بازی اینگونه صحبت کنیم و به نظرم این پرسپولیس است که متضرر خواهد شد. در دو سال گذشته، نان بازی خوب خودمان را خوردیم. کادر فنی و بازیکنان ما تلاش بسیار زیادی انجام می‌دهند و هر نتیجه‌ای که در این بازی رقم بخورد، نباید آن را به مسائل دیگری ارتباط دهیم. ما هم در طول دو سال اخیر از داوری‌ها سود بردیم و از سویی متضرر شدیم اما نباید فرار رو به جلو انجام دهیم.

آذری با بیان اینکه مانند دیدار با استقلال تماشاگران پرسپولیس هم ۱۰ درصد از سکوهای فولاد شهر را در اختیار خواهند داشت، اضافه کرد: البته به دلیل سرد بودن هوا تماشاگران پرسپولیس را در سکوهای مقابل جایگاه ویژه و پشت نیمکت پرسپولیس اسکان می‌دهیم. شاید در جریان بازی بخش بیشتری را به پرسپولیس اختصاص دهیم اما حق و حقوق تماشاگران خودمان را هم رعایت می‌کنیم.

وی در ادامه درباره تحرکات عربستان در حوزه فوتبال و موضع‌گیری‌هایی که از جانب فدراسیون فوتبال و تیم‌های ایرانی صورت گرفته است نیز گفت: احتیاج به وحدت رویه داریم و باید از پراکندگی پرهیز کنیم. با توجه به این که مهدی تاج موضع تیم‌های ایرانی را اعلام کرده است، سعی می‌کنیم از صحبت در این باره پرهیز کنیم چراکه موضع تاج از جانب چهار باشگاه آسیایی ایران بوده است. ما باید به فکر عزت و اقتدار ایران باشیم.

مدیر عامل باشگاه ذوب آهن در پاسخ به این سوال که به نظر می‌رسد موضع باشگاه‌ها با فدراسیون فوتبال زاویه دارد، اظهار کرد: انتظار داشتم علی کفاشیان به عنوان رییس فدراسیون فوتبال موضع قدرتمندتری داشته باشد. البته از علیرضا اسدی به دلیل مذاکرات خوبی که در AFC انجام داد و به نوعی ۴۰ روز را برای ما خرید تشکر می‌کنم. مطمئنم سعودی‌ها پای مذاکره خواهند آمد و در ایران هم به میدان خواهند رفت. کفاشیان باید موضع بهتری را اتخاذ می‌کرد چراکه ما در سطح آسیا از اقتدار بالایی برخوردار هستیم و تیم ملی کشورمان رتبه نخست رنکینگ آسیا را در اختیار دارد.

او در پایان درباره مفاد جلسه اسدی نیز با نمایندگان AFC گفت: استراتژی پیشنهادی باشگاه ذوب آهن این بود که انجام بازی با نمایندگان قطر و امارات در ایران باشد و اینکه ما باید به بهترین نحو از این تیم‌ها پذیرایی کنیم تا با فرهنگ ایرانی ها آشنا شوند. آنها نباید موضع‌گیری غیر واقعی داشته باشند. البته این قضیه با توجه به تلاش‌های تاج، کفاشیان و اسدی تعدیل خواهد شد.

گزارش

قاسم رضایی پرچمدار کشتی فرنگی ایران

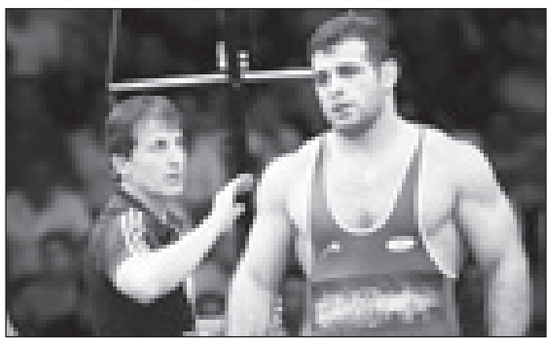

در نخستین رده بندی اعلام شده از سوی اتحادیه جهانی کشتی در سال ۲۰۱۶ ،قاسم رضایی کماکان با کسب عنوان دومی جهان در وزن ۹۸ کیلوگرم،صاحب برترین جایگاه در میان فرنگی کاران ایرانی است.

به گزارش ایسنا،رده‌بندی برترین فرنگی‌کاران جهان در پایان ماه ژانویه ۲۰۱۶ به شرح زیر است:

۵۹ کیلوگرم: ۱- اسماعیل بوررو مولینا، قهرمان جهان (کوبا) ۲- روشن بایراموف، نایب قهرمان جهان (آذربایجان) ۳- المات کبیسپایف، نفر سوم جهان (قزاقستان) ۴۰ المورات تاسمرادوف، نایب قهرمان جام پادوبنی (ازبکستان)... ۱۴- محمدرضا گرایی،نفر سوم جام نیکولا پتروف(ایران).

۶۶ کیلوگرم: ۱- فرانک استابلر، قهرمان جهان (آلمان) ۲- ریو هان سو، نایب قهرمان جهان (کره جنوبی) ۳- داوور استفانک، نفر سوم جهان (صربستان) ۴- آرتم سورکوف، نفر سوم جهان (روسیه)... ۱۳- مهدی زیدوند(ایران)... ۱۵- محمدعلی گرایی،نایب‌قهرمان آسیا(ایران).

۷۱ کیلوگرم: ۱- رسول چونایف، قهرمان جهان (آذربایجان) ۲- آرمن واردانیان، نایب قهرمان جهان (اوکراین) ۳- آدام کوراک، نفر سوم جهان (روسیه) ۴- زکریا تال روس، نفر سوم جهان (سوئد)... ۶- افشین بیابانگرد، قهرمان جام تختی (ایران)... ۱۰- رامین طاهری، قهرمان آسیا (ایران)

۷۵ کیلوگرم: ۱- رومن ولاسوف، قهرمان جهان (روسیه) ۲- دوژان کارتیکوف، نفر سوم جهان (قزاقستان) ۳- کیم هیون وو (کره جنوبی) ۴- مارک مادسن، نایب قهرمان جهان (دانمارک)... ۸- سعید عبدولی، قهرمان جام تختی (ایران)... ۱۴- پیام بویری، نفر سوم جام تختی (ایران)

۸۰ کیلوگرم: ۱-سلجوق جبی، قهرمان جهان (ترکیه) ۲- لاشا گوبادزه، نفر سوم جهان (گرجستان) ۴- یوگنی سالی یف، قهرمان جام ایوان پادوبنی (روسیه) ۴- ویکتور ساسونوفسکی، نایب قهرمان جهان (بلاروس) ۵- یوسف قادریان، نفر سوم جهان (ایران)

۸۵ کیلوگرم: ۱-ژان بلنیوک، قهرمان جهان (اوکراین) ۲- سامان طهماسبی، نفر سوم جهان (آذربایجان) ۳- داوید چاکوتادزه، نفر اول بازیهای اروپایی (روسیه) ۴- رستم آساکالوف، نایب قهرمان جهان (ازبکستان) ۵- حبیب الله اخلاقی، نفر سوم جهان (ایران)... ۱۴- مجتبی کریم فر (ایران)...۱۸-داود عابدین زاده،قهرمان جام تختی(ایران).

۹۸ کیلوگرم: ۱- آرتور آلکسانیان، قهرمان جهان (ارمنستان) ۲- قاسم رضایی، نایب قهرمان جهان (ایران) ۳- اسلام ماگومدوف، نفر سوم جهان (روسیه) ۴-دیمیتری تیمچنکو، نفر سوم جهان (اوکراین)

۱۳۰ کیلوگرم: ۱- رضا کایالپ، قهرمان جهان (ترکیه) ۲- میجان لوپز، نایب قهرمان جهان (کوبا) ۳- بلال ماخوف، نفر سوم جهان (روسیه) ۴- صباح شریعتی، نفر دوم بازیهای اروپایی (آذربایجان)... ۸- مهدی علیاری، قهرمان آسیا (ایران)... ۱۴- بهنام مهدی‌زاده،نفر سوم جام تختی (ایران).. ۱۹- بشیر باباجان زاده،نفر سوم آسیا (ایران).

آفساید

خاطرات خوش ادینیو از ایران

ادر لوسیانو ادینیو از خاطرات و تجارب فوتبالی خودش در ایران با ساکرنت برزیلی صحبت کرده است.

ادر لوسیانو ادینیو فوتبالیست خوشنام برزیلی ۸ سال در ایران بازی کرد و توانست آقای گل لیگ ایران نیز شود. او در دو تیم مس کرمان و تراکتورسازی در فوتبال ایران بازی کرد و توانست خاطرات خوبی از خود به جای بگذارد. او اکنون در لیگ برزیل بازی می کند و تصمیم گرفته است تا سال های پایانی فوتبالی خود را در لیگ برزیل سپری کند.

او فوتبال خود را در کاریاکیکا در کاکسیکبا آغاز کرد و بعد از درخشش در سطح ایالتی در ریودوژانیرو در پارانینزه درخشید تا به لیگ پرتغال رفت و در ژیل ویسنته نیز عملکرد خوبی از خود به جای گذاشت تا توجه مس کرمان را به خود جلب کند و راهی لیگ ایران شود و مدت ۸ سال را در فوتبال ایران سپری کند. او البته چند نوبت هم به لیگ های کشورهای عربی رفت و در واقع پس از حضور در السیلیه راهی لیگ برزیل شد تا همانجایی که فوتبال خود را شروع کرده است به فکر اختتام آن نیز باشد. ادینیو در مجموع ۷۵ گل به ثمر رساند تا برترین گلزن خارجی در تاریخ لیگ ایران باشد. او در سال ۲۰۱۴ با به ثمر رساندن ۲۰ گل توانست آقای گل لیگ ایران هم شود.

او درباره حضور در ایران به عنوان یک بازیکن برزیلی گفت: وقتی اولین بار به ایران آمدم موهایم عجیب بود و به همین خاطر همه من را رونالدینیو صدا می کردند. در واقع موهایم آن زمان شبیه کارلوس آلبرتو بود (با خنده). بعد از اینکه توانستم تکنیک خود را نشان دهم و در لیگ ایران جا بیفتم هواداران من را رونالدینیو ایران صدا می زدند. دیگر کسی نبود که من را ادینیو صدا بزند. من ایران را خیلی دوست دارم و حضور در این کشور برای من یادآور خاطرات خوبی بود که فراموش نمی کنم. ادینیو ادامه داد: در ایران تنها مردها می توانند وارد ورزشگاه شوند که برای من عجیب بود چرا که اینجا در برزیل برخلاف ایران همه افراد می توانند وارد ورزشگاه شوند با این حال در هر بازی هواداران زیادی به ورزشگاه می روند و حتی بازی های زیادی با حضور ۷۰ الی ۸۰ هزار نفر برگزار می‌شود که جو خیلی خوبی داشت. علاقه مردم ایران به فوتبال خیلی زیاد است که من را متعجب می کرد. مردم ایران تب فوتبالی زیادی دارند. در ایران وقت عبادت خیلی مهم است و حتی در هنگام تمرینات نیز باعث می شود تا تمرینات تعطیل شود و بعد از عبادت مجددا از سر گرفته شود. دیگر موضوعی که در ایران برایم جالب و اینبار کمی تعجب برانگیز بود قربانی کردن گوسفند در کنار زمین بعد از چند شکست بود. ایرانی ها معتقد بودند بعد از چند شکست اگر گوسفند قربانی کنید، بدشانسی از شما رفع می‌شود من این صحنه را بارها در ایران دیدم و دیگر به آن عادت کرده بودم. ادینیو درباره خوشحالی‌ها بعد از گل خود گفت: معمولا علامت قلب را درست می کنم یا پیامی برای تشکر از همسرم و فرزندانم نشان می‌دهم. البته این نکته را باید بگویم که نوع خوشحالی کردن در ایران مهم است و حتی وقت می گذارند تصمیم بگیرند تا در صورت گلزنی چه نوع خوشحالی از خود نشان دهند. یکبار در هتل فردی از من سوال کرد که در بازی فردا اگر گل بزنی چه خوشحالی بروز خواهی داد و من هم تنها گفتم باید فکر کنم و فردا این موضوع را خواهی دید. در هر صورت شرایط خوبی داشتم و کار به جایی رسید که محبوبیتم در ایران به جایی رسید که نمی توانستم در خیابان قدم بزنم یا تنهایی به رستوران بروم چرا که شلوغ می شد (با خنده). هر کس من را می دید عکس می انداخت و به شدت ابراز علاقه می کرد. واقعا این هواداران فوتبال را ستایش می کنم. آنها فوق العاده بودند و بسیار با احساس. شاید باور نکنید که هر جا ما می‌رفتیم هواداران همراه ما بودند و آنها هزینه غذا و تمام هزینه های مربوط به من را حساب می کردند. طوری که واقعا شرمنده می شدم و تذکر می دادم که اگر این کار را تکرار کنید دیگر با شما بیرون نمی‌آیم (با خنده). در کل هواداران فوتبال در ایران بسیار مهربان و خونگرم بودند. ادینیو درباره دیگر تجارب خود در ایران گفت: کباب‌های متنوع و فوق العاده‌ای در ایران هستند که هیچ جای دنیا نمونه انها را ندیدم و برای من بسیار خوب بود ولی برای حفظ وزنم باید از آنها دوری می کردم. البته آب و هوای ایران خیلی گرم بود و این در تابستان به اوج خود می رسد و کار را برای شما سخت می کرد. از ایران یک فرش سه متری اصیل ایرانی به من دادند که بسیار گران و خوب بود و بسیار ارزشمند است که آن را در خانه خودم گذاشتم. همچنین طلا و الماس و هدایای زیادی نیز به من دادند که به همسرم هدیه دادم. البته این تنها در ایران نیست که مهاجمان و گلزنان همیشه در اولویت هستند. او زمانی هم که در پرتغال بود در شکست ۴ بر یک برابر پورتو که مورینیو را داشت گلی زیبا به ثمر رساند. او در باره این موضوع گفت: بله این خاطره خیلی خوبی برایم بود. پورتو در سال ۲۰۰۳ تیم قدرتمندی بود و دکو و ویکتوربایا و کارلوس آلبرتو را در ترکیب داشت. ما در آن دیدار با نتیجه ۴ بر یک شکست خوردیم ولی من توانستم یک گل زیبا از پشت محوطه جریمه به زیبایی به ثمر برسانم که مورد تمجید مورینیو ن

بیشتر بدانیم

برفک دهان؛ میوه بخوریم یا سبزی؟

عامل ایجاد برفک دهان از قندها تغذیه می کند، بنابراین منطقی است که مواد غذایی که حاوی قندهای طبیعی و مصنوعی هستند مصرف نشود تا بیماری زودتر بهبود یابد. این مسئله خصوصاً در ابتدای ابتلا باید در نظر گرفته شود.

بیماری برفک دهان در اثر فعالیت بیش از اندازه نوعی مخمر به نام کاندیدا یا کاندیدا آلبیکانز در دهان ایجاد می شود. کاندیدا به طور عادی بر سطح خارجی پوست، در روده‌ها، دهان، گلو و انتهای روده زندگی می کند. در زنان، کاندیدا، علاوه بر پوست و مکان های دیگر، هم رشد می کند. کاندیدا همواره بر روی بدن وجود دارد، بنابراین اگر رشد آن از حد خاصی بیشتر شود، ایجاد مشکل کرده و بیماری کاندیدیازیس را ایجاد می کند. در زمانی که بدن ضعیف است و نمی تواند به خوبی در برابر باکتری ها، قارچ ها یا ویروس‌ها دفاع کند، یا سیستم ایمنی بدن به درستی وظیفه اش را انجام نمی دهد؛ آماده حمله میکروب های مختلف هم خواهد شد. رشد بی اندازه ی کاندیدا می تواند علائم بالینی متنوع و دردناکی مانند: ناتوانی در تمرکز، خارش، افسردگی، مشکلات گوارشی، خونریزی لثه، سرفه، درد چشم و اختلال در سیستم ایمنی بدن را ایجاد کند. این علائم فقط به صورت جسمی بروز نمی کند و حالت افسردگی نیز ممکن است در فرد ایجاد شود. لازم است ذکر شود که این علائم، علائم کاندیدیازیس مزمن نیست. رشد مزمن کاندیدیازیس می تواند به سری وسیعی از علائم فیزیکی و جسمی منجر شود؛ بنابراین توصیه می شود هر چه سریع تر برای درمان این بیماری اقدام کرده و رژیم غذایی خاصی را رعایت کرد.

رژیم کلی غذایی در هنگام ابتلا به برفک دهان: برای کنترل این بیماری روش هایی توصیه می شود. اول این که درمان با پروبیوتیک ها شروع شده و با رژیم حاوی قند اندک ادامه یابد. مصرف بیشتر میوه ها در رژیم غذایی مبتلایان به این بیماری ممنوع است. زیرا میوه ها منابع غنی قندهای طبیعی هستند؛ اما توصیه کلی ما این است که پیش از آغاز هر رژیم غذایی حتماً با پزشکتان مشورت کنید. **کاندیدا و مصرف میوه:** کاندیدا از قندها تغذیه می کند، بنابراین منطقی است که مواد غذایی که حاوی قندهای طبیعی و مصنوعی هستند مصرف نشود تا بیماری زودتر بهبود یابد. این مسئله خصوصاً در ابتدای ابتلا باید در نظر گرفته شود. مواد غذایی حاوی قند و فروکتوز برای مبتلایان مضرند.

توصیه می شود همه افراد از مواد غذایی که حاوی قندهای افزودنی هستند همواره پرهیز کنند؛ اما در رژیم غذایی فردی که مبتلا به کاندیداست، همه مواد غذایی طبیعی و یا فرآوری شده حاوی قندهای طبیعی و غیرطبیعی ممنوع است، این مواد غذایی حتی شامل عسل، محصولات لبنی و حتی آبمیوه ها نیز می شود. از آن جا که محصولات غذایی کارخانه ای قندهای پنهان هم دارند؛ باید پیش از مصرف دقت کرد، مثلاً در تولید غلات صبحانه غلاتی مانند گندم، برنج، ذرت، ارزن، چاودار، گندم سیاه و ... به کار می روند که نباید مصرف شود.

تنها میوه هایی که مبتلایان به کاندیدا می توانند با خیال آسوده مصرف کنند، میوه‌هایی هستند که به لحاظ علمی میوه اند؛ اما به علت نداشتن مزه ی شیرین، آن ها را جزء سبزیجات در نظر می گیریم که شامل گوجه فرنگی، آووکادو و زیتون است. این ها قند اندکی دارند و در دوران بیماری که مصرف میوه ها ممنوع است؛ می توان از این میوه های غیر شیرین خورد. همچنین باید بدانید که میوه های خشک شده و نیز کنسروی نیز نباید مصرف شوند. دقت کنید که پوست خیار، هویج، چغندر، همه انواع قارچ ها، پوست سیب زمینی، و گوجه فرنگی های کنسروی نیز جزء مواد غذایی هستند که نباید خورده شود.

خوردن دانه ها و آجیل هایی مانند نارگیل، پسته، فندق، گردو و بادام زمینی ممنوع است. اما می توان حبوبات، بروکلی، کلم بروکسل، گل کلم، کرفس، خیار، کلم پیچ، پیاز، تربچه، جعفری، اسفناج را به آسودگی مصرف کرد.

مدت رژیم غذایی: نیازی نیست که در همه ی طول درمان میوه نخورید، بلکه فقط تا زمانی که علائم بیماری کاهش پیدا نکرده اند میوه مصرف نکنید و پس از آن که پزشک به شما اجازه داد به رژیم قبلی تان می توانید بازگردید. در زمان درمان اولین مرحله رژیم، مصرف سبزیجات تازه، سالاد و سبزیجات پخارپز شده است. در این مرحله مصرف میوه ها محدود به همان سه مورد است. مرحله بعدی که علائم کاهش یافت، محدودیت ها هم کمتر می شود، اما مصرف میوه های شیرین همچنان ممنوع است. این مرحله از چند هفته تا چند ماه طول می کشد.

بازگشت به مصرف میوه ها: این که چه زمانی می توان دوباره میوه خورد بستگی به چند عامل دارد، مثلاً چه قدر میزان عفونت زیاد بوده است؟ چه قدر پروبیوتیک ها و ضد قارچ ها در درمان بیماری مؤثر بوده اند؟ و چقدر به رژیم غذایی تان پایبند بوده اید و رعایت کرده اید؟ هر زمان احساس کردید رو به بهبود هستید و بیماری تحت کنترل شماست، از میوه هایی با میزان قند اندک مانند سیب سبز شروع کنید، و دقت کنید که پس از مصرف آن آیا علائم بیماری دوباره باز می گردد یا شدت می گیرد؟ اگر علائم باز گشت یا شدت گرفت به این معنی است که نیاز است باز هم رژیم بدون میوه را ادامه دهید و صبر کنید. به جز سیب سبز میوه هایی مانند گریپ فروت، طالبی، توت فرنگی هم می توان استفاده کرد.

به افزایش کیفیت سلامت دهان و دندان خود کمک کنید

برای رعایت بیشتر بهداشت دهان و دندان از چه روش هایی باید کمک بگیریم و در زمینه خوراکی چه توصیه هایی را باید در نظر بگیریم میکروب های دندان را چگونه از محیط آن می توانیم دور کنیم و پیشنهادات مختلف دندانپزشکان در این زمینه کدامند؟

همه مردم می دانند که مواد قندی و شیرین دندان ها را خراب می کند حالا وقتی این مواد قندی در طول روز یا در طول شبانه روز روی سطح دندان هایمان برای مدتی طولانی بماند تولید میکروب هایی می کنند که همانند چکش به جان دندان ها می افتد و درصدد تخریب آن ها هستند و آن زمان با یک احساس درد کشنده که انگار یک میخ آهنین در داخل دندان فرو می رود روبرو می شویم و این زمانی است که میکروب دندان را حل کرده است و پوسیدگی دندان آغاز می شود.

پوسیدگی دندان در یک لحظه و یک روز انجام نمی شود بلکه مدت زمانی لازم است تا مینا حل شده و بافت نرم مینا از بین برود،بعد از خوردن غذا و رسیدن مواد قندی به دندان تقریبا ۲ الی ۵ دقیقه طول می کشد تا اسید ایجاد شود در طی مدت ۱۰ دقیقه میزان اسید به حداکثر خود می رسد پس از ۲۰ تا ۶۰ دقیقه در همان حال باقی می ماند و بعد از آن به تدریج به حالت عادی برمی گردد.

جلوی ضرر را از هر جا بگیریم منفعت است!

علی یزدانی معاون آموزشی نظام پزشکی گفت: برای جلوگیری از پوسیدگی دندان مهم‌ترین اقدام رعایت بهداشت دهان و اینکه رژیم غذایی مان مقدار کمی ترشی و شیرینی در آن باشد قبل از خواب حتما مسواک بزنیم.

علی اکبر فاضل استاد دانشکده دندان پزشکی دانشگاه علوم پزشکی تهران گفت: عامل اصلی پوسیدگی دندان میکروب هایی هستند که تولید اسید می کنند و این اسید روی مینای دندان اثر می گذارد و مینای دندان را تخریب می کند و پوسیدگی به سمت عصب دندان پیشروی کرده حال این میکروب ها در محیطی رشد می کنند که محیط اسیدی است.

وی ادامه داد: محیط اسیدی زمانی به وجود می آید که افراد هیدروکربن ها و مواد نشاسته ای مواد قندی و شیرینی مصرف کنند و روی سطح دندان و یا بین دندان ها لایه‌ای ایجاد شود و به وسیله ی این میکروب ها تخمیر و محیط اسیدی ایجاد شود. بنابراین اگر می خواهیم این اتفاق نیفتد باید مواد قندی وشیرینی و شکلات و پفک را که عامل اصلی پوسیدگی است را یا مصرف نکنیم و اگر مصرف می کنیم بعد از آن سریعا مسواک کنیم.

فاضل تاکید کرد: مسواک افراد می تواند بستری مناسب برای رشد و تکثیر باکتری ها باشد میکروب ها و باکتری ها می توانند به راحتی از مسواک به دهان راه پیدا کنند ،عدم نگهداری صحیح مسواک می تواند این وسیله ضروری را به عامل بسیاری از بیماری ها تبدیل کند برای مصون ماندن در برابر بیماری ها باید مسواک خود را تمیز و شسته قرار بدهید. وی تاکید کرد:مطلب دیگری که حائز اهمیت می باشد، این است که وقتی سطوح دندانی پاک و براق می شوند امکان چسبیدن میکروب ها به آنها کمتر خواهد شد بنابراین اگر شخص حتی یک بار در شبانه روز با دقت و حوصله تمام سطوح دندانهایش را مسواک کند کافی خواهد بود.

چرا نخ دندان؟

فاضل عنوان کرد: آغاز بیشتر پوسیدگی های دندان از داخل شیارها و مابین ۲ دندان است، بین دندان ها را باید با نخ دندان تمیز کنیم برای این کار باید روزی حداقل چهار تا پنج بار مسواک بزنیم زیرا وقتی تعداد میکروب ها تکثیر پیدا می کند و به حداکثر خود می رسد تخریب دندان تشدید می یابد ،نخ دندان در تمیز کردن نواحی بین دو شیار دندان از مواد غذایی نقش بسیار مهمی دارد و بهترین زمان استفاده از نخ دندان بعد از مسواک زدن است.

ایمپلنت؛ جایگزین دندان های پوسیده

ایمپلنت دندان یک پیچی است از جنس تیتانیوم که در استخوان فک قرار می گیرد. از جنس‌های دیگری هم ساخته شده ولی بهترین عنصری که با استخوان سازگاری دارد تیتانیوم است که در این حالت فک با استخوان فک جوش می خورد به صورتی که وقتی آن را در استخوان فک کار می گذارند حالت ریشه‌ی دندان پیدا می کند. و بعد از اینکه آن را کار گذاشتند روی آن تاج دندان را سوار می کنند و قالب گیری می کنند.

وی در ادامه تصریح کرد: شخصی ممکن است تمام دندان‌هایش را کشیده باشد و بخواهد تمام آن را ایمپلنت بگذارد و یا ممکن است کسی دو تا از دندان‌هایش از بین رفته باشد و باایمپلنت جایگزینش کند.

ایمپلنت محدودیت سنی ندارد

فاضل خاطر نشان کرد: ایمپلنت دندان اثرات مضر به ندرت دارد و زمانی که بیماری انتخاب می‌شود و تمام شرایط او بررسی می‌شود به عبارتی اگر مشکل سیستمیک، دیابت، کلیه، ناراحتی‌های کبد نداشته باشد بالای ۹۶ درصد موفقیت آمیز می‌باشد یعنی در اصل ۱۰۰ درصد موفقیت آمیز بوده است.

وی در پایان خاطر نشان کرد: عمل ایمپلنت دندان برای همه افراد مناسب می‌باشد و معمولا از سنین ۱۴ سالگی، ۱۶ سالگی به بالا که فرد جهش رشدی دارد تا ۹۰ سالگی، ۱۲۰ سالگی... انجام شده است و نکته مهم این است که ایمپلنت، دندان درد و ناراحتی ایجاد نمی کند و باید در یک محیط استریل و پاکیزه انجام شود.

هر دم از این باغ بری می رسد!

دکتر عبدالحمید ظفرمند دندان پزشک و عضو هیئت علمی دانشگاه علوم پزشکی شهید بهشتی در خصوص جرم‌گیری دندان گفت: در صورتی که بهداشت دهان و دندان رعایت نشود به مرور غذاها و یا پلاک‌های سرخی که روی دندان قابلیت تمیز شدن را دارند سخت می‌شوند و در این هنگام دیگر وسایل معمولی مثل نخ دندان و یا مسواک قابلیت بر طرف کردن آن‌ها را ندارد به همین خاطر لازم است با وسایل حرفه‌ای‌تر اجسامی را که به دندان‌ها چسبیده‌اند را برداشت که اگر به موقع انجام نشود سلامت لثه را تهدید خواهد کرد.

وی ادامه داد: بروز التهاب در لثه‌ها و همچنین تحلیل رفتن استخوان فک از جمله خطراتی است که سلامت دهان و دندان را تهدید خواهند کرد.

کار را به کاردان بسپارید

ظفرمند اظهار کرد: وقتی میزان جرم‌های دندان در حدی باشند که به استخوان نگهدارنده دندان در داخل فک و لثه صدمه وارد کند به احتمال قوی به درمان‌های پیشرفته نیاز خواهد داشت.

وی خاطر نشان کرد: حساسیتی که پس از جرم‌گیری بروز می‌یابد ارتباط و مشکلی با برداشتن جرم ندارد، اما در هر صورت بنابر تشخیص پزشک درمان صورت می‌گیرد چرا که برای رفع حساسیت می‌توان از خمیر دندان‌های ضد حساسیت استفاده کرد و در موارد شدیدتر استفاده از دهانشویه حاوی فلوراید منعی ندارد.

گرچه نمی توان مواد قندی را به کلی از غذای روزانه حذف کرد اما می توان با استفاده از راه های گوناگون از جمله رعایت بهداشت میکروب های دهان و در نتیجه اعمال ناخواسته‌ی آنها را به حداقل رساند و اثرات زیان آور آن را کاهش داد.

توصیه‌ها و هشدارها

۵باور اشتباه راجع به سرطان

در اینجا به ۵ مورد از باورهای اشتباه راجع به سرطان اشاره می کنیم که به اشتباه بین افراد همه‌گیر شده است و پشتوانه علمی ندارد.

به گزارش گروه پزشکی باشگاه خبرنگاران جوان؛ ۵ باور اشتباه راجع به سرطان که به اشتباه بین افراد همه‌گیر شده است و پشتوانه علمی ندارد عبارتند از:

شکر به سرطان غذا رسانی می کند

شکر در بدن به انرژی تبدیل می‌شود و سلول‌های سرطانی نسبت به سایر سلول‌ها به مقادیر بیشتری از گلوکز نیاز دارند تا بتوانند رشد کنند به همین دلیل محققان به این فکر افتاده‌اند که شکر خطر ابتلا به سرطان را افزایش می‌دهد. اما تحقیقات اخیر نشان داده است که چه فرد شکر مصرف کند چه نکند سلول‌های سرطانی به شکر دسترسی دارند و مصرف شکر تاثیر چندانی بر روی خطر ابتلا به سرطان ندارد.

آنتی‌اکسیدان‌ها سرطان را درمان می کنند

گفته می‌شود که آنتی‌اکسیدان‌ها روند رشد سلول‌های سرطانی را آهسته و یا معکوس می‌کنند و به همین دلیل مصرف غذاها و نوشیدنی‌هایی که سرشار از آنتی‌اکسیدان‌ها هستند خطر ابتلا به سرطان را کاهش داده و یا از آن پیشگیری می کند. اما تحقیقات نشان داده است که مصرف آنتی‌اکسیدان‌ها تاثیر بسزایی در پیشگیری یا مهار سرطان ندارد و می‌توان گفت در این مورد تاثیر کمی دارد.

بیوپسی سرطان را گسترش می‌دهد

بیوپسی یا بافت‌برداری به معنای نمونه‌برداری از بافت‌ها است و گفته می‌شود که از طریق آن سلول‌های سرطانی گسترش می‌یابند. این باور که بافت‌برداری سرطان را گسترش می‌دهد در مورد انواع مختلف سرطان صحت ندارد و سرطان بیضه تنها سرطانی است که در آن بافت‌برداری ممکن است بافت‌ها و سلول‌های سرطانی را گسترش دهد.

سرطان بیماری مدرن و جدیدی است

علم پزشکی هر سال مواد سرطان‌زای بسیاری را کشف می‌کند اما خیلی از عوامل بوجودآورنده سرطان همچون اشعه ماوراء بنفش خورشید، دود، عوامل ژنتیکی و وراثتی از ابتدا وجود داشته‌اند. بیماری سرطان در بقایای به‌جامانده از انسان به ۳۰۰۰ سال پیش برمی‌گردد و حتی در دایناسورها وجود داشته است پس سرطان بیماری نیست که دنیای مدرن و پیشرفت علم موجب آن شده باشد.

سرطان روز به روز بیشتر قربانی می‌گیرد

تحقیقات نشان داده است با وجود اینکه آمار ابتلا به سرطان در کشورهای در حال توسعه رو به افزایش است اما در کشورهای توسعه‌یافته به تدریج کاهش یافته است. در کشورهای توسعه‌یافته به علت پیشرفت‌هایی که در روش‌های پیشگیری و درمان این بیماری انجام شده است ابتلا به سرطان یا مهار آن کاهش یافته است.

هات‌داگ بخورید، سرطان می گیرید!

مرکز تحقیقات سرطان در آمریکا اعلام کرد یک هات‌داگ کامل به اندازه یک پاکت سیگار به بدن آسیب رسانده و خطر ابتلا به سرطان روده بزرگ را تا ۲۱ درصد افزایش می‌دهد.

به گزارش گروه پزشکی باشگاه خبرنگاران جوان؛ متاسفانه هات‌داگ یکی از غذاهای پرطرفدار است که نمی‌توان آن را مغذی و سالم دانست. هر ساله افراد به طور متوسط ۵۰ عدد هات‌داگ مصرف می‌کنند که همین مقدار کافی است تا به بدن خود آسیبی جدی برسانند.

اگر بدانید که با خوردن هات‌داگ چه موادی را به بدنتان وارد می‌کنید شاید خوردن آن را هر چه زودتر متوقف کنید. در واقع گوشت‌های فرآوری شده به دلیل نیترات بالا می‌توانند منجر به ابتلا به بسیاری از بیماری مانند بیماری‌های قلبی، دیابت و سرطان شوند.

در سال ۲۰۰۹ موسسه تحقیقات سرطان در آمریکا رابطه بین مصرف هات‌داگ و خطر ابتلا به سرطان را بر اساس ۷۰۰۰ مطالعه علمی بررسی کرد. نتایج تحقیقات موسسه سرطان آمریکا نشان داد هر ۵۰ گرم از گوشت فرآوری‌شده که شما روزانه مصرف می‌کنید یعنی تنها یک هات‌داگ در روز خطر ابتلا به سرطان روده بزرگ را تا ۲۱ درصد افزایش می‌دهد و می‌تواند از نظر مضر بودن با یک پاکت سیگار برابری کند.

علاوه بر این، هات‌داگ خطری بزرگ برای کودکان محسوب می‌شود. حدود ۱۷ درصد از موردهایی که کودکان بر اثر خفگی جان خود را از دست دادند، بیشتر موارد خفگی به دلیل گیر کردن هات‌داگ در گلویشان بوده است. در واقع، هر ساله هات‌داگ‌ها مسئول مرگ ۸۰ کودک است.

با وجود این اطلاع‌رسانی‌ها و هشدارها همچنان افراد این فست‌فودها را غذاهای محبوب خود می‌دانند و مصرف آن‌ها را کاهش نمی‌دهند.

گفته می‌شود که مضر بودن هات‌داگ‌ها به علت اضافه کردن ماده نیتریت سدیم به آن است تا از این طریق رنگ صورتی زیبایی به آن بدهد. اما خود فرآیند تولید و سرخ کردن آن نیز برای سلامتی بسیار مضر است.

نوع گوشتی که در هات‌داگ‌ها استفاده می‌شود و مواد افزودنی و شیمیایی که به آن اضافه می‌شود مصرف آن را از پایه زیر سوال می‌برد. شاید دلیل ارزان‌قیمت بودن این غذا به سایر گوشت‌ها همین بی کیفیت بودن آن و مراحل تولیدش باشد.

مسکنی طبیعی به نام عسل

به گزارش گروه پزشکی باشگاه خبرنگاران جوان؛ در اینجا به طرز تهیه درمان‌های خانگی عسل در درمان دردهای بسیاری از جمله دندان‌درد، بی‌خوابی، سرفه و گلو درد اشاره می‌کنیم که در چند دقیقه به دردهای شما التیام می‌بخشند.

عسل در درمان بی‌خوابی

عسل از جمله موادی است که می‌تواند مانند قرص خواب شما را به خوابی عمیق فرو برد و از بی‌خوابی و اختلالات خواب شما جلوگیری کند. علاوه بر این، برخلاف قرص خواب هیچ اثر جانبی بر سلامتی شما ندارد و حاوی هیچ ماده شیمیایی و مضری نیست. استفاده از قرص‌های خواب موجب عادت به آن‌ها می‌شود به گونه‌ای که پس از مدتی بدون آن‌ها خوابتان کاملا مختل می‌شود اما عسل طبیعی‌ترین، ارزان‌ترین و در عین حال موثرترین دارو برای بی‌خوابی و کم‌خوابی شما است. برای این کار کافی است قبل از خواب ۲ قاشق چای‌خوری عسل میل کنید.

عسل در درمان دندان‌درد

دندان‌درد از جمله دردهای طاقت‌فرسا است که تمرکز و زندگی روزمره افراد را مختل می‌کند و به درمانی اساسی نیاز دارد. معمولا استفاده از مسکن‌ها برای التیام این درد توصیه می‌شود که علاوه بر تاثیر زودگذر خود اثرات منفی برای سلامتی افراد دارد و در بیشتر موارد موجب خواب‌آلودگی می‌شود و از این طریق فرد را از کار و زندگی می‌اندازد. طبیعی‌ترین راه برای برطرف کردن درد دندان استفاده از عسل است. برای این کار یک قاشق چای‌خوری دارچین و یک قاشق چای‌خوری عسل را با هم ترکیب کنید و آن را مستقیم برای روی دندانتان بگذارید. خواهید دید بعد از مدتی کوتاه دردتان کاهش و یا حتی ناپدید می‌شود.

عسل در درمان گلودرد

برای درمان گلودرد خود با روشی طبیعی و مقرون به صرفه و در عین حال بسیار سریع کافی است به یک لیوان آب گرم ۱ قاشق چای‌خوری آب لیمو و دو قاشق چای‌خوری عسل اضافه کنید. آن را اندکی هم بزنید تا مواد آن کاملا یکدست شود سپس آن را بنوشید و از تاثیر معجزه‌آسای آن لذت ببرید.

عسل در درمان سرفه

اگر سرفه امانتان را بریده است کافی است دست به کار شوید معجونی درست کنید و آن را کنار بگذارید و هنگامی که سرفه به سراغتان می‌آید از آن استفاده کنید. برای این کار کافی است ۴ قاشق چای‌خوری آب لیمو و ۸ قاشق چای‌خوری عسل را با هم به خوبی ترکیب کنید و در صورت نیاز یک قاشق آن را بخورید. خواهید دید که بعد از این کار دیگر به هیچ شربت و داروی ضد سرفه‌ای احتیاج نخواهید داشت.

مواد خوشبو کننده هوا چه بلایی سرمان می آورد؟

مطالعات حاکی از آن است که مواد از بین برنده بوی بد موجود در هوا سمومی دارد که برای افراد مخصوصا کودکان بسیار مضر است.

به گزارش گروه پزشکی باشگاه خبرنگاران جوان؛ در دنیای مدرن این روزها با گسترش بسیاری از بیماری‌ها افراد بیشتر مراقب سلامتی خود هستند، مواد غذایی ارگانیک استفاده می‌کنند، سعی می‌کنند از رژیم غذایی مناسب پیروی کنند و در کل بیشتر به سلامتی خود اهمیت می‌دهند. اما همچنان ناخواسته و ندانسته با خوردن برخی مواد سموم متفاوتی را وارد بدن خود می کنند.

مواد خوشبو و تازه کننده هوا باعث می‌شود افراد از نفس کشیدن لذت ببرند اما مواد شیمیایی و سمی که در این خوشبوکننده‌ها وجود دارد می‌تواند به راحتی نفس کشیدن افراد را مختل کند. علاوه بر این،بسیاری از مواد موجود در خوشبوکننده‌های هوا برای کودکان حکم سم را دارد و ضرر آن برای آن‌ها بیشتر از بزرگسالان است. سم شناخته‌شده سیستم ایمنی بدن که موجب آسیب جدی به DNA می‌شود در این مواد به ظاهر مفید وجود دارد. مواد دیگری همچون اتیل استات و بنزآلدئید که در مواد تازه‌کننده و خوشبوکننده هوا وجود دارد و حتی بوی خوبی که آن‌ها تولید می کنند نوعی نوروتوکسین یا سم محسوب می‌شوند. برخی از مواد تشکیل دهنده این خوشبوکننده‌ها مانند استالدهید و پروپلین گلیکول سرطان‌زا هستند. به جای استفاده از مواد تازه‌کننده و خوشبو کننده هوا می‌توانید از مواد و عصاره‌های طبیعی و بی‌ضرر استفاده کنید.

علمی - فناوری

۴ ژن سرطان زا کشف شد

پژوهشگران دانشگاه «جرج تاون» آمریکا موفق به شناسایی ۴ ژن شدند که شبیه به سلول‌های بنیادی عمل می کنند و عامل بروز سرطان هستند.

به گزارش خبرگزاری مهر، محققین این دانشگاه در مطالعات جدید خود بر روی این ۴ ژن متوجه شدند که این ژن ها به سلول های سرطانی این توانایی را می دهند که شبیه به سلول های بنیادی رشد، تکثیر و گسترش پیدا کنند ضمن اینکه نسبت به سایر سلول های سرطانی از قدرت بیشتری برخوردار هستند.محققین دانشگاه «جرج تاون» آمریکا بر این باور هستند که کشف این ۴ ژن می تواند بستر را برای معالجه بعضی از سرطان ها که مقاومت درمانی نشان می دهند هموار کند.محققین آمریکایی با بررسی بر روی ۱۳۰ ژن در ۱۰ سرطان موجود در اندام سخت بدن مانند سینه، متوجه ژن های خانواده Ly۶ شدند که شامل ۴ ژن Ly۶D, Ly۶E, Ly۶H و Ly۶K است که به روند سرطان تسریع می بخشد و در نهایت مرگ زود هنگام بیمار را در پی خواهد داشت.همچنین این پژوهشگران می گویند این ژن ها که عامل سرطان هستند به سرعت در بدن بدون هیچ مانعی پخش می شوند و مقاومت دارویی را در بر خواهند داشت ضمن اینکه مقابله با آنها بسیار مشکل است.این چهار ژن بیشتر در سرطان های مثانه، مغز، سیستم عصبی داخلی، گردن رحم، تخمدان، ریه، سر، گردن، پروستات و لوزلمعده دیده شده اند.بر همین اساس محققین دانشگاه «جرج تاون» آمریکا می گویند اگر پزشکان موفق به شناسایی وضعیت این ژن ها در بدن بیمار شوند، می توانند گام بزرگی در جهت درمان بعضی از سرطان ها بر دارند.

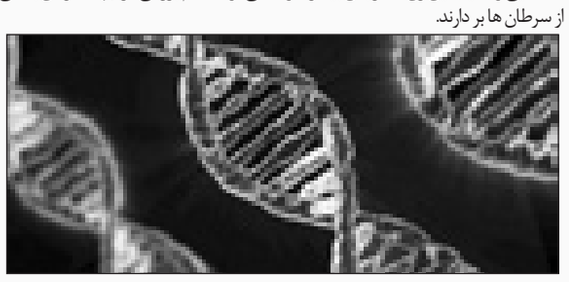

ساخت اسکلت خارجی ارزان برای راه رفتن معلولان

یک شرکت آمریکایی نوعی اسکلت خارجی مقرون‌بصرفه تولید کرده که به معلولان کمک می کند مجددا راه بروند.

به گزارش سرویس فناوری ایسنا، فناوری اسکلت خارجی برقی که تا یک دهه پیش کاملا تخیلی فرض می‌شد، اکنون به گزینه‌ای قانونی برای بسیاری از افراد دچار فلج جسمی تبدیل شده است. اسکلت‌های خارجی برقی با کمک اندام و اتصالات موتوری به کاربران مبتلا به انواع خاص معلولیت و آسیب‌های ستون فقرات کمک می کند مجددا راه بروند. اما تنها معضل این فناوری، هزینه‌های بسیار بالای آن برای اکثر کاربران است. شرکت SuitX در برکلی کالیفرنیا امید دارد بتواند این مسأله را با سیستم رباتیک Phoenix حل کند. این فناوری نسبتا سبک با وزن ۱۲ کیلوگرم و قیمت نسبتا ارزان ۴۰ هزار دلار تا حدی به مفهوم اسکلت خارجی نزدیک شده است. اسکلت Phoenix تنها برای کمک به راه رفتن مجدد معلولان طراحی شده است. سازندگان بدون استفاده از رویکرد چندمنظوره‌ای که سایر طراحان اسکلت خارجی از آن بهره می‌برند، توانسته‌اند تا میزان زیادی وزن و هزینه‌ها را کاهش دهند. این فناوری تنها از دو موتور استفاده می کند که روی هر ران قرار می گیرد. مفاصل ران هر پا را به سمت جلو حرکت داده و مفاصل زانو نیز مانند لولای ساده قفل عمل می کنند. اگرچه کاربر همچنان باید از عصای زیر بغل برای هدایت و ثابت نگهداشتن سیستم استفاده کنند. از آنجایی که Phoenix برای راه رفتن آرام بر روی سطوح صاف طراحی شده،نیازی به مفاصل برقی برای چرخاندن یا پرش نیاز ندارد. شرکت SuitX همچنین در حال تولید ربات‌های اسکلت‌های خارجی مخصوص کار سنگین برای کاربردهای صنعتی و شغلی است و امیدوار است بتواند قیمت Phoenix را با افزایش تولید مدل‌های آن در سطح پایین نگه دارد. این اسکلت خارجی تا ماه آینده به فروش می‌رسد اما برنامه‌هایی برای ساخت یک اسکلت خارجی سبک با قابلیت راه رفتن، توقف، نشستن و ایستادن با قیمت مشابه یک موتورسیکلت در دو تا سه سال آینده وجود دارد.

ساخت نسل جدید زیردریایی‌های خودمختار

مؤسسه فناوری فرانهوفر موفق به ساخت یک زیردریایی جدید به نام DEDAVE شده است که به ادعای سازندگان، سبک‌تر بوده و ارزان‌تر ساخته شده است.به گزارش سرویس فناوری ایسنا، محققان موسسه فناوری فرانهوفر می گویند که بیشتر زیر دریایی‌های خودمختار موجود، به دلیل ساختارشان بسیار گران‌قیمت و نیز سنگین وزن هستند و از لحاظ فنی ساختار درونی بسیار پیچیده‌ای دارند. اما گفته می‌شود که زیردریایی DEDAVE این مشکلات را برطرف کرده است.اگر چه هیچ اطلاعات دقیقی از قیمت گذاری واقعی این وسیله نقلیه ارائه نشده است، اما ظاهرا قیمت کمتری از دیگر زیر دریایی‌های خودمختار خواهد داشت.زیردریایی DEDAVE که کمتر از ۷۰۰ کیلوگرم وزن دارد، نسبتا سبک بوده و در نتیجه از روی عرشه یک کشتی یا یک جرثقیل به راحتی پرتاب می‌شود.علاوه بر این، DEDAVE بر خلاف بسیاری از رقبای خود، توده‌ای از کابل‌های پیچیده برق در بین اجزای داخلی خود ندارد و در عوض با الهام گرفتن از صنعت خودرو، از یک شبکه کنترل بهره می‌گیرد که میزان سیم‌کشی را بسیار کاهش می‌دهد. این امر سبب سبک‌تر شدن زیردریایی شده و خدمات‌رسانی به آن را آسان‌تر می‌کند. همچنین احتمال وقوع خطاهایی مانند اتصال کوتاه یا اتصالات شل را کاهش می‌دهد.نیروی مورد نیاز این زیردریایی توسط هشت باتری تامین می‌شود که برای شارژ شدن به سرعت حذف یا تعویض می‌شوند.این زیردریایی با یک بار شارژ کامل می‌تواند تا ۲۰ ساعت به طور مستقل سفر کرده و تا عمق حداکثر ۶۰۰۰ متری غواصی کند. محفظه یک متری تعبیه شده در آن، اجازه نصب و راه‌اندازی چندین حسگر را بسته به کاربرد خاص آن می‌دهد. جالب توجه این که چهار مورد از این زیردریایی های ۳.۵ متری را می‌توان در یک کانتینر حمل و نقل جای داد. این بدان معنی است که کاربران می‌توانند در یک سفر از چندین DEDAVE برای پوشش‌دهی،جست‌وجو و بررسی مناطق مختلف اقیانوس استفاده کنند. در حال حاضربرنامه‌ریزی شده تا قبل از تولید انبوه این زیردریایی توسط شرکت فرانهوفر، محققان آن را در اعماق آب‌های سواحل جزایر قناری در اسپانیا آزمایش کنند.

سنتز فتوکاتالیست‌های مؤثر در حذف گازهای آلاینده هوا

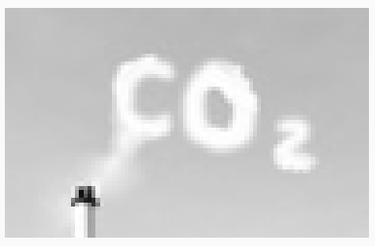

محققان دانشگاه صنعتی امیرکبیر، موفق شدند سطوحی را تولید کنند که قادر است گازهای آلاینده هوا از قبیل مونواکسید کربن و اکسیدهای نیتروژن را جذب کند. در این طرح مواد نانوکامپوزیتی تولید شده است که از خاصیت فتوکاتالیستی برخوردارند.

به گزارش سرویس فناوری ایسنا، امروزه آلودگی هوا یکی از معضلات مهم جوامع شهری محسوب می‌شود. این مساله، به خصوص برای بیماران مبتلا به آسم، کودکان و سالمندان مشکلات دوچندانی را ایجاد می کند. گازهایی از قبیل مونواکسید کربن و اکسیدهای نیتروژن از جمله گازهای سمی به شمار می‌روند که می‌توانند موجب بروز بیماری‌های خطرناکی مانند سرطان شوند. از این‌رو، امروزه دانشمندان به دنبال راهکارهایی جهت کاهش آلودگی هوا به طرق مختلف هستند. دکتر الهه کوثری مجری طرح، درباره استفاده از فوتوکاتالیست‌ها به‌عنوان راه حل اساسی برای رفع آلودگی‌های زیست‌محیطی گفت: «فرایند فوتوکاتالیستی، یک فرایند اکسیداسیون پیشرفته است که از انرژی نور برای فعال کردن فوتوکاتالیست استفاده می کند. این مواد هنگامی که در معرض گازهای آلاینده قرار می گیرند باعث تسریع فرایند اکسید شدن این گازها می‌شوند و آن‌ها را به گازهای بی‌خطر یا کم‌خطر تبدیل می کنند. هدف از اجرای این طرح تولید فوتوکاتالیست‌های نانو کامپوزیتی حاوی گرافن است که قادرند مولکول‌های گازهای سمی از قبیل مونواکسید کربن و اکسیدهای نیتروژن را با بازدهی بالا تخریب کنند.»

به گفته این پژوهشگر، گازهای مونواکسید کربن و اکسیدهای نیتروژن به سختی اکسید می‌شوند. تصفیه هوا به کمک فوتوکاتالیست‌های سنتز شده در این طرح به دلیل ارزانی، بازدهی بالا، عدم سمیت و همچنین تولید محصولات جانبی بی‌ضرر ناشی از اکسید گازهای آلاینده‌ها، می‌تواند جایگزین خوبی برای سایر روش‌های تصفیه هوا باشد.

همان‌گونه که اشاره شد مواد تولید شده در این طرح، در قالب یک نانوکامپوزیت هستند که اکسید تیتانیوم و گرافن عامل دار شده با کبالت اجزای آن را تشکیل می‌دهند. در این مواد دو جزئی، همزمان از خاصیت فتوکاتالیستی اکسید تیتانیوم و قابلیت تشکیل کمپلکس گرافن عامل دار شده، استفاده شده است که این موضوع موجب افزایش بازدهی این مواد نسبت به مواد مشابه شده است.

کوثری در خصوص مراحل انجام این طرح افزود: «ابتدا لایه نازک اکسید تیتانیوم به روش لایه نشانی کند و پاش بر روی سطح کوارتز تهیه شد. سپس سطح نانوذرات گرافن اکسید با کمک فلز کبالت و ایمیدازول به منظور تشکیل بهتر کمپلکس اصلاح شد. در مرحله بعد، کامپوزیت اکسید گرافن بر روی لایه نازک اکسید تیتانیوم نشانده شده و در نهایت نانوکامپوزیت تولید شده در دستگاه آزمون فتوکاتالیست نصب شد و آزمایش‌های مربوطه بر روی آن انجام گرفت.»

نتایج به‌دست‌آمده، تخریب نیتروژن اکسید به میزان ۵۱ درصد و مونواکسید کربن به میزان ۴۶ درصد را نشان می‌دهد که در مقایسه با سایر فتوکاتالیست‌ها مطلوب‌تر است. با وجود اینکه فتوکاتالیست‌ها برای تصفیه هوا قبلاً هم مورد استفاده قرار می‌گرفت اما تلفیق این روش با ماده‌ای که همزمان با آلاینده‌ها کمپلکس تشکیل می‌دهد از نوآوری‌های این طرح است که به‌ط

ایران
شنبه –هفدهم بهمن‌ماه ۱۳۹۴ – سال هجدهم – شماره ۳۹۳۳

مهارت‌های رسیدن به موفقیت را یاد بگیرید

هنگامی که با جهان آشنا می‌شویم، بسیاری از ما برای جلب محبت و تایید دیگران، در تشخیص اینکه دیگران چه می‌خواهند و اولویت بخشیدن به خواسته‌های آنان متخصص می‌شویم. این عادتی نیست که بتواند شما را به شکوفایی شخصی رهنمون سازد. آموختن اینکه چگونه آنچه را حقیقتاً می‌خواهید را شناسایی کنید و همچنین جرات افتخار کردن به آن را داشته باشید، چیزی نیست که به ما یاد دهند، اما مسلماً برای رسیدن به موفقیت حیاتی است.

وقتی که صحبت از ساختن یک زندگی موفق می‌شود، اغلب ما چند مهارت که به صورت متداول گفته می‌شود که شما را به این هدف می‌رساند در ذهن داریم. عاداتی چون مدیریت زمان، تفکر خلاق و انضباط فردی، بیش از همه به عنوان کلید موفقیت مطرح می‌شوند.

ما یاد گرفته‌ایم که قابل اتکا بودن و برقراری ارتباط به شکل موثر مهم هستند. و همه از اهمیت حیاتی مصمم بودن و مدیریت موثر پول مطلع هستند.

مسلماً اینها و دیگر عادات خوبی که به صورت معمول توصیه می‌شوند، همه در یافتن رسیدن به زندگی خوب به ما کمک می‌کنند. اما مهارتهای دیگری هم هست که به همین میزان در رسیدن به زندگی خوب و شیرین موثر است.

در زیر با ۱۰ مهارت برای رسیدن به موفقیت آشنا می‌شوید که هر چند شاید خیلی به گوشتان نخورده باشند، اما بسیار در رسیدن به زندگی خوب موثر هستند.

چگونه "نه"گفتن

اکثر ما طوری تعلیم دیده‌ایم که بیش از آنکه به تمایلات شخصی خود اهمیت دهیم به سعی در راضی نگاه داشتن دیگران داشته باشیم. حتی وقتی که موفق می‌شویم خود را از انجام کاری که به آن تمایل نداریم خلاص کنیم، باز هم پیش می‌آید که نسبت به رد درخواست طرفمان احساس گناه می‌کنیم. اما اشتباه نکنید؛ آموختن نه گفتن و اینکه نسبت به نه گفتن احساس بدی نداشته باشیم، مهارتی ضروری برای داشتن یک زندگی موفق است.

چگونه پاسخ رد را بپذیریم

از همان آغاز کودکی که برای زندگی به دیگران وابسته بودیم، به ما یاد داده‌اند تا مقبولیت در بین دیگران و تایید آنها برایمان ارزشمند باشد. این امر باعث می‌شود که زمانی که تایید دیگران را دریافت نمی‌کنیم، دچار ترس شدید شویم. از طرفی ترس از پاسخ رد شنیدن و پس زده شدن بسیاری از ما را از رفتن به دنبال بزرگترین رویاهایمان بازمی‌دارد. آموختن اینکه حتی اگر دیگران با ما موافق نباشند نیز مشکلی نیست، کلید خوشبختی است.

چگونگی فهمیدن اینکه چه می‌خواهید

هنگامی که با جهان آشنا می‌شویم، بسیاری از ما برای جلب محبت و تایید دیگران، در تشخیص اینکه دیگران چه می‌خواهند و اولویت بخشیدن به خواسته‌های آنان متخصص می‌شویم. این عادتی نیست که بتواند شما را به شکوفایی شخصی رهنمون سازد. آموختن اینکه چگونه آنچه را حقیقتاً می‌خواهید را شناسایی کنید و همچنین جرات افتخار کردن به آن را داشته باشید، چیزی نیست که به ما یاد دهند، اما مسلماً برای رسیدن به موفقیت حیاتی است.

چگونه به راهنمایی‌های درونی گوش کنید

به عنوان یک تکنیک متداول به ما یاد داده‌اند که به حرف پدر و مادرها و سپس به حرف آموزگارانمان گوش کنیم و به خرد درونی خود واقعی نگذاریم. آموختن توجه کردن به راهنمایی‌های درونی می‌تواند نقش بزرگی در داشتن یک زندگی شاد ایفا کند. با آموختن اینکه خرد خود را به رسمیت بشناسید و از آن پیروی کند می‌تواند فواید بسیاری را برایتان به همراه بیاورد.

چگونه لذت خود را در اولویت قرار دهید

در اکثر فرهنگها، داستان این است که اول کار، بعداً پاداش؛ تازه اگر خوش شانس باشیم! ما پیش پیش زحمتمان را می‌کشیم و به امید پاداش می‌نشینیم. اما در اغلب موارد نتیجهٔ این رویکرد به زندگی، استرس و بدبختی است. داشتن ارادهٔ این که شادی و لذت را مستقلاً به زندگیتان بیافزاید، راه خردمندانه‌ای برای رسیدن به موفقیت حقیقی‌است.

چگونه خود را در اولویت قرار دهید

معمولاً در جامعهٔ ما، خودخواهی مورد سرزنش قرار می‌گیرد و بی‌توجهی به خود مورد ستایش. با این وجود، اگر قبل از همه به فکر خودمان نباشیم به شخصی بی‌فایده در دنیا بدل خواهیم شد. آموختن اینکه به شکلی موثر به خود توجه کنیم، به ما امکان می‌دهد تا به بهترین شکل در خدمت اهدافی که مشتاقانه در قلبمان داریم باشیم و بدین ترتیب انسانهای بهتری برای دنیا باشیم.

چه وقت تسلیم شویم:

به اکثر ما یاد داده‌اند که فارغ از رنج و هزینه‌ها همواره مقاومت و پایداری کنیم، چرا که هر چه بخواهیم ارزش سخت کار کردن را دارد. اما بعضی وقتها ایثار و مشقتهایمان به چیزی جز نتایج بی‌خاصیت نمی‌انجامد و نهایتاً خسته و درمانده می‌شویم. کسانی که تجربهٔ این موارد را داشته‌اند، درک می‌کنند که مسیرهای پررنج و غم، پایانهای شاد ندارند. این امر اهمیت اینکه بدانیم چه زمانی تسلیم شویم و چگونه، دو چندان می‌کند.

چگونه آنچه را که هست بپذیریم و از آن لذت ببریم

بیشتر، بزرگتر، بهتر و سریعتر، دغدغهٔ بسیار از آدمهای در جستجوی خوشبختی است. اما اگر یاد نگیریم که لحظهٔ اکنون را در آغوش گیریم و از آنچه که زندگی به اکنون به ما داده لذت ببریم، نباید امیدی داشته باشیم که در آینده نیز هر چه که رقم خورد ما را خوشحال کند.

چگونه تقاضای کمک کنیم:

ترس از نه شنیدن و سربار دیگران شدن (یا شاید تمایل ما به مستقل بودن)، اغلب ما را از تقاضای کمکی که برای رسیدن به چیز دلخواهمان بدان نیازمندیم بازمی‌دارد. بهتر است این مسائل برای خودتان حل کنید، چرا که انجام بسیاری از کارهای بزرگ بدون همکاری دیگران ممکن نیست. تقاضای کمک و حمایت کردن، بی‌شک یکی از مهمترین مهارتهای رسیدن به موفقیت است.

این عوامل در تربیت مؤثر است

تا به حال به شدت جریان آب رودخانه دقت کرده اید ... گاهی پایت را درون آب رودخانه می گذاری فقط خیس می شود چون آب جریان ندارد اما گاهی آنقدر آب رودخانه با شدت جریان دارد که تو را با خود می‌برد...

تاثیر محیط بر تربیت انسان دقیقا مثل همین شدت کم و زیاد آب رودخانه است؛ گاهی آنقدر قوی است که هر چه برسر راه خود دارد را با خود همراه می کند و به رنگ خود در می آورد... انسان تربیت پذیر است و استعداد درونی اش در جریان تربیت به فعلیت می‌رسد برخی امور همچون وراثت و محیط خانوادگی و اجتماعی بر روند تربیت تاثیر گزار است. اگر چه شرایط منحصر به فرد شخص از پذیرش تاثیرات تربیتی وراثت و محیط جلوگیری می نماید؛ استعدادهای نهفته و درونی انسان در جریان تربیت شکوفا می شود و به فعلیت و رشد می‌رسد لکن برخی عوامل مانند محیط خانواده و جامعه بر این روند تأثیرگذار هستند و جریان تربیت را تقویت یا تضعیف می کنند.

معنای تربیت: تربیت از (ربو) به معنی پرورش فکری و اخلاقی است و دراصطلاح به برنامه و زمینه‌سازی هدفمند در جهت به فعلیت رسیدن استعدادهای بالقوه و پرورش استعدادهای درونی گفته می‌شود.

نقش تربیتی محیط: انسان به زندگی جمعی گرایش دارد چون استعدادهای نهفته و بالقوه ای دارد که در پرتو زندگی جمعی به فعلیت می رسد و نیازهایی دارد که در جمع دست یافتنی است؛ حال هر پدیده ای که در عالم رخ می دهد دارای آثار خاصی است. رویدادهای اجتماعی نیز به عنوان جزئی از رویدادهای جهان از چنین خصوصیتی برخوردار می باشد. رویدادهای اجتماعی عملکرد انسان را تحت الشعاع قرار می دهد ... به بیان دیگر تأثیر جامعه بر افراد ازطریق تاثیر بر استعدادهای ذاتی آن هاست به همین دلیل جامعه می‌تواند زمینه ساز رشد و ترقی یا فساد و تباهی باشد.

درمسیر رودخانه : با پیروزی انقلاب اسلامی و پس از آن جنگ تحمیلی عراق علیه ایران همه بالخصوص جوانان در مسیر رودخانه ی خروشان و مواج انقلاب اسلامی قرار گرفتند و فرهنگ شهادت طلبی و ایثار تا عمق جانشان رسوخ کرد و آنان را به سد آهنین و بنیان مرصوص مبدل کرد. از کوچک تا بزرگ، زن و مرد، همه و همه در این حرکت عظیم فرهنگی و رویداد مهم قرار گرفتند و تغییر کردند و بسیاری از استعدادهای آنان به فعلیت رسید. استعدادهایی مانند ایثار، شهادت طلبی ، غیرت، مردانگی ....اما امروزه با تهاجم فرهنگی غرب علیه فرهنگ اسلام و جنگ نرم که همان جنگ اعتقادات و دین است باعث شده که مردم در هجمه عظیم این شبیخون قرار گیرند و سرمایه چند ساله فرهنگ این مرز و بوم مورد تهاجم قرار گیرد و این یعنی در مسیر رودخانه قرار گرفتن... عامل اصلی در روحیه افراد و اعمال آنها به ایمان و اراده و معرفت آنها بستگی دارد. عوامل دیگر مانند محیط و وراثت و... عامل درجه دو است. انسان می‌تواند در محیط ناپاک، پاک زندگی کند، همانند آسیه در کنار فرعون، در حالی که در محیط ناپاک و فاسد بود ولی موحد بود و اعتقادش او را حفظ کرد و این بانو آنقدر پاک زیست که اگرچه معصوم نیست ولی نامش در قرآن بیان شده است . و برای کسانی که ایمان آورده اند خدا همسر فرعون را مثل آورده آنگاه که گفت پروردگارا پیش خود در بهشت خانه ای برایم بساز و مرا از فرعون و کردارش نجات ده و مرا از دست مردم ستمگر برهان(تحریم /۱۱) خدا برای کسانی که کفر ورزیده اند آن نوح و آن لوط را مثل آورده [که] هر دو در نکاح دو بنده از بندگان شایسته ما بودند و به آنها خیانت کردند و کاری از دست [شوهران] آنها در برابر خدا ساخته نبود و گفته شد با داخل شوندگان داخل آتش شوید. رویدادهای اجتماعی عملکرد انسان را تحت الشعاع قرار می دهد ... به بیان دیگر تأثیر جامعه بر افراد از طریق تاثیر بر استعدادهای ذاتی آن هاست به همین دلیل جامعه می‌تواند زمینه ساز رشد و ترقی یا فساد و تباهی باشد.

سرزمین پاک: آری، وضع محیط، علت اصلی و تمام علت در خوبی و بدی افراد نیست، ولی اثر فوق‌العاده‌ای در روحیات و اعمال دارد، چرا که انسان، بسیاری از صفات خود را از محیط اطراف کسب می‌کند. محیطهای پاک غالباً (نه همیشه) افراد پاک پرورش می‌دهد و محیط‌های آلوده غالباً افراد منحرف.

قرآن کریم در آیاتی تأثیر محیط در شخصیت انسان را بیان داشته است، از جمله در آیه ۵۸ سوره اعراف می فرماید: سرزمین پاکیزه، گیاهش به فرمان پروردگار می‌روید، اما سرزمین های بدطینت (و شوره زار) جز گیاه ناچیز و بی ارزش نمی رویاند".(۱)

در این آیه انسان ها به گیاهان تشبیه شده اند و محیط زندگی آن ها به زمین های شور و شیرین. در محیط آلوده، پرورش انسان های پاک تر است، به همین دلیل، برای تهذیب نفوس و تحکیم اخلاق صالح باید به اصلاح محیط اهمیت فراوان داد، ولی هرگز محیط، جای اراده انسان را نمی گیرد و اختیار را از او سلب نمی کند. آدمی می تواند با اراده خود محیطش را تغییر دهد و تحت تأثیر آن قرار نگیرد.

تکلیف ما چیست؟ وقتی درون آب قرار می گیری شدت آب هر چقدر هم که قوی تر باشد زمانی که وزن تو سنگین است نمی تواند تو را حرکت دهد حال در مسایل فرهنگی هر چقدر وزنه اعتقادات تو سنگین تر باشد در این طوفان ها از گزند بلا درامان می مانی. حال برای اینکه این وزنه را سنگین تر کنی نیاز به دو امر مهم داری علم و عمل. هر کس از مرد یا زن کار شایسته کند و مؤمن باشد قطعا او را با زندگی پاکیزه ای حیات [حقیقی] بخشیم و مسلما به آنان بهتر از آنچه انجام می‌دادند پاداش خواهیم داد (۹۷/نحل)

علم و عمل : علم نخل وجود انسان را بارور می کند که ثمره آن می شود توحید و خداشناسی و ظرفیت او را بالا می برد و او را در برابر حوادث و بلایا مقاوم می‌سازد .امیرالمومنین علی علیه السلام در بیانی می فرماید: اگر انسان ها میدانستند در علم آموزی چه منافعی است، برای به چنگ آوردنش می کوشیدند، گرچه به قیمت از دست دادن جان هایشان و فرو رفتن در دریا باشد. (بحارج۱،ص۱۷۷) در جایی دیگر می فرمایند: ای حاملان قرآن! به آن عمل کنید، زیرا دانشمند کسی است که بداند سپس به آنچه چه میداند، عمل کند و کردارش موافق با علمش باشد (جامع السعاده ،ج۳،ص۱۰۲) باز در بیان عمل فرموده اند: کسی که در عمل کوتاهی کند دچار غصه و غم می گردد. (شرح نهج البلاغه،ج۱۸،ص۳۱۷)

حوادث

رییس پلیس راهور ناجا خبر داد:

۲۴ هزار گواهینامه در آستانه توقیف

رییس پلیس راهنمایی و رانندگی نیروی انتظامی از توقیف و ضبط ۶۰۰۰ جلد گواهینامه با بیش از ۳۰ نمره منفی خبر داد.

به گزارش ایسنا، سردار تقی مهری دیروز در یک نشست خبری که در شهرک آزمایش برگزار شد، درباره نمرات منفی رانندگان از ابتدای امسال تا پایان دی ماه، گفت: طی این مدت ۶۰۰۰ جلد گواهینامه به دلیل اینکه نمرات منفی بیش از ۳۰ داشتند، ضبط شدند. ۲۴ هزار جلد گواهینامه نیز در آستانه توقیف و ضبط قرار دارد. وی درباره چگونگی بخشش نمرات منفی نیز گفت: اگر رانندگان به مدت شش ماه تخلفی نداشته باشند، نمرات منفی آنان پاک خواهد شد. رییس پلیس راهور ناجا اظهار کرد: از ابتدای تصویب قانون نمرات منفی تا کنون، کمتر از ۱۰۰۰ جلد گواهینامه نیز توقیف شده است که این افراد مجددا باید برای اخذ گواهینامه اقدام کنند.

ادامه طرح زمستانه پلیس تا ۲۳ اسفند

مهری در ادامه نشست خبری خود با بیان اینکه طرح زمستانه پلیس تا ۲۳ اسفندماه ادامه خواهد داشت، گفت: خوشبختانه امسال در راه مانده به آن معنا نداشتیم و با وجود اینکه نزولات آسمانی افزایش داشت خوشبختانه همکاران ما پوشش خوبی در جاده‌ها داشتند و توصیه ما این است که تا پایان زمستان رانندگان خودروهای خود را با تجهیزات زمستانی مجهز کرده و قبل از حرکت حتما از وضعیت راه‌ها مطلع شوند. رییس پلیس راهنمایی و رانندگی نیروی انتظامی به سالگرد پیروزی انقلاب اسلامی اشاره کرد و افزود: یکی از طرح‌های ویژه ترافیکی این ایام مربوط به راهپیمایی روز ۲۲ بهمن است که طرحی ویژه در سراسر کشور اجرا خواهد شد و پلیس از تمام توان خود برای هرچه باشکوه‌تر برگزار شدن این مراسم استفاده خواهد کرد. مهری از شهروندان خواست که از وسایل نقلیه خود به مسیرهای راهپیمایی خودداری کرده و با ماموران پلیس نیز همکاری داشته باشند.

۱۳ فوت هزار و ۱۰۶ نفر در تصادفات

وی در ادامه به تشریح آمار ۹ ماهه حوادث رانندگی اشاره کرد و گفت: برابر آمار پزشکی قانونی در ۹ ماهه سال جاری نسبت به مدت مشابه سال قبل ۳۶۵ نفر کمتر کشته شده‌اند و این نشان‌دهنده رعایت مقررات از سوی شهروندان و رانندگان و همکاری رسانه‌های گروهی با پلیس است. رییس پلیس راهور ناجا افزود: طی این مدت ۱۳ هزار و ۱۰۶ نفر در تصادفات جان خود را از دست داده‌اند که ۲۲ درصد آن مربوط به عابران پیاده و بیش از ۲۳ درصد آن نیز مربوط به موتورسیکلت سواران بوده است. مهری از ورود یک میلیون و ۳۰۰ هزار وسیله نقلیه چرخه ترافیکی کشور خبر داد و گفت: طی این مدت بیش از یک میلیون نفر هم گواهینامه جدید گرفتند و آماری که از تعداد کشته‌شدگان به دست آمده نشان از کاهش دارد برغم این افزایش‌ها که صورت گرفته است. وی ادامه داد: در حال حاضر ۱۸ میلیون وسیله نقلیه و ۱۰ میلیون موتورسیکلت دارای پلاک در کشور تردد می‌کند و بیش از ۲۵ میلیون گواهینامه فعال نیز داریم.

توضیح درباره مبلغ افزایش جرایم رانندگی

به گزارش ایسنا، رییس پلیس راهنمایی و رانندگی نیروی انتظامی در ادامه نشست خبری خود به موضوع افزایش جرایم رانندگی اشاره کرد و این بخش از سخنان او بیشترین زمان از نشست خبری را به خود اختصاص داد . مهری با بیان اینکه قانون افزایش جرایم رانندگی براساس تصمیم هیات وزیران و متناسب با نرخ تورم انجام می‌شود، گفت: در ماه گذشته هیات وزیران در بین حدود ۴۰ کد تخلفات رانندگی افزایش اعمال کرده که از این تعداد حدود ۱۲ کد تخلف افزایش صددرصدی داشته و حدود ۲۸ کد تخلف نیز تا ۵۰ درصد افزایش داشته است که آگهی آن در روزنامه رسمی درج شده و از نیمه دوم اسفند به بعد اجرایی خواهد شد. وی با بیان اینکه بیشترین افزایش را در تخلفات حادثه‌ساز داشتیم، خاطرنشان کرد: از میان ۲۰ تخلف حادثه‌ساز که در قانون سال ۸۹ به تصویب مجلس رسید، ۱۰ تخلف به شکل صددرصدی و ۱۰ تخلف نیز ۵۰ درصد افزایش جریمه را داشته است که بیشترین آن مربوط به رانندگی در شرایط مستی و استفاده از مواد الکلی و روانگردان بود که از ۲۰۰ هزار تومان به ۴۰۰ هزار تومان افزایش یافته که با توجه به جرم و خطرآفرینی که این افراد انجام می‌دهند، باز هم مبلغ بالا نیست. مهری کمترین مبلغ افزایش را نیز جریمه عدم پرداخت عوارض اعلام کرد و گفت: مبلغ این تخلف از ۲۰ هزار تومان به ۳۰ هزار تومان افزایش یافته است. به گفته رییس پلیس راهنمایی و رانندگی نیروی انتظامی، جریمه عبور از چراغ قرمز نیز از ۱۰۰ هزار تومان نیز به ۲۰۰ هزار تومان افزایش یافته است.

۳۰۰۰ راننده عامل حوادث مرگبار رانندگی

رییس پلیس راهور ناجا با بیان اینکه جریمه‌ها و افزایش آن برای متخلفان است و نه کلیه رانندگان، خاطرنشان کرد: در سال جاری ۱۳ هزار نفر در حوادث رانندگی کشته شده‌اند در این تصادفات حدود ۶۰۰۰ راننده داشتیم که ۵۰ درصد آنان غیرمقصر هستند. این یعنی ۳۰۰۰ نفر باعث مرگ ۱۳ هزار نفر شده‌اند که تعداد ۳۰۰۰ نفر در برابر ۲۵ میلیون نفری که گواهینامه دارند، عدد کمی است. مهری در پاسخ به سوالی درباره اینکه دیوان عدالت اداری اعلام کرده که احتمال تاخیر در اجرای قانون جرایم جدید رانندگی وجود دارد، گفت: تاکنون هیچ نامه‌ای از سوی دیوان عدالت اداری و دیگر نهادها برای جلوگیری از اجرای قانون جدید جرایم رانندگی به پلیس ارسال نشده است البته ما به عنوان پلیس همانطور که بارها گفته‌ایم مجری قانون و مقررات هستیم.

رئیس پلیس راه استان قم :

خواب آلودگی دو راننده جان ۷۰ مسافر را به خطر انداخت

رئیس پلیس راه فرماندهی انتظامی استان با اشاره به وقوع دو فقره تصادف در آزاد راه های قم-تهران وقم-کاشان ، گفت:رانندگان دو دستگاه اتوبوس در این حوادث به علت خستگی و خواب آلودگی، جان ۷۰ مسافر را به خطر انداختند.

سرهنگ اردشیر جمشیدی راددر گفتگو با خبرنگار پایگاه خبری پلیس،اظهار داشت:حادثه اول در کیلومتر ۶۳ آزادراه قم-تهرانبه وقوع پیوست که در آن یک دستگاه اتوبوس با ۴۴ مسافر در مسیر یزد به تهران به علت خستگی و خواب آلودگی راننده، با قسمت عقب یک دستگاه وانت نیسان برخورد کرد.به گفته وی خوشبختانه این حادثه به خیر گذشت و فقط منجر به خسارت مالی شد.رئیس پلیس راه استان قم در ادامه به حادثه دوم اشاره کرد که در ساعات اولیه بامداد در کیلومتر ۲۴ محور کاشان به قم ،یک دستگاه اتوبوس به علت خستگی و خواب آلودگی راننده، با دهانه پل برخورد کرد.وی افزود:خودرو مذکور با ۲۶ مسافر از مبداء گلپایگان به مقصد تهران در حرکت بود که به لطف خدا این حادثه نیز به خیر گذشت و مسافران با یک دستگاه اتوبوس دیگر منتقل شدند.سرهنگ جمشیدی راد با بیان اینکه رانندگان ناوگان عمومی در طول شبانه روز بر مبنای قانون ۹ ساعت حق رانندگی دارند خواست،به خاطر حفظ سلامتی خود و مسافران هر زمان که احساس خستگی و خواب آلودگی کردند از ادامه مسیر خودداری کنند.

۸ مجروح در حوادث ۲۴ ساعته محورهای استان قم

رئیس پلیس راه استان قم در ادامه از وقوع ۶ فقره تصادف در محورهای استان قم که منجر به مجروح شدن ۸ نفر از هموطنان شد، خبر دادوی گفت:با توجه به مناسب بودن شرایط جوی در روز جمعه و پناه آوردن مردم به دامان طبیعت و مناطق خوش آب و هوا،۶ فقره تصادف در محورهای فرعی قم رخ داد که ۸ نفر در این حوادث مجروح شدند. سرهنگ جمشیدی راد با بیان اینکه حوادث مذکور ۴۲ درصد از نوع واژگونی بوده است، هشدار داد:محورهای روستایی تحت کنترل گشت های نامحسوس و گشت های ویژه قرار دارد و چنانچه راننده ای به قوانین و مقررات بی تفاوت باشد، حتماً وسیله نقلیه به مدت ۷۲ ساعت در پارکینگ متوقف خواهد شد.

در بزرگراه تهران – قم :

برخورد پراید با گاردریل قربانی گرفت

سخنگوی سازمان آتش نشانی و خدمات ایمنی شهرداری تهران از برخورد یک دستگاه پراید با گاردریل در بزرگراه تهران – قم خبر داد و گفت: این حادثه منجر به مرگ یکی از سرنشینان و مصدومیت چهار سرنشین دیگر خودرو شد.

سید جلال ملکی در گفت وگو با ایرنا افزود: حوالی ساعت پنج صبح دیروز وقوع سانحه رانندگی در مسیر جنوب به شمال بزرگراه قم – تهران(نرسیده به عوارضی) به سامانه ۱۲۵ اعلام و ماموران دو ایستگاه آتش نشانی به محل حادثه اعزام شدند.

وی گفت: دراین سانحه، یک دستگاه سواری پراید با پنج سرنشین از مسیر اصلی منحرف و پس از برخورد با گاردریل و موانع سیمانی بزرگراه، متوقف شد.ملکی با بیان اینکه پیش از رسیدن آتش نشانان چهار سرنشین خودرو شامل سه زن و یک مرد توسط مردم از داخل خودرو خارج شده بودند، افزود: ماموران آتش نشانی با حضور در محل، جسد بی جان دیگر سرنشین خودرو(یک جوان ۲۲ ساله) را از داخل خودرو خارج کردند.سخنگوی سازمان آتش نشانی و خدمات ایمنی شهرداری تهران خاطرنشان کرد: علت وقوع این سانحه رانندگی توسط کارشناسان پلیس راهور در دست بررسی است.

حسن عباسی مدیر روابط عمومی مرکز اورژانس تهران نیز در خصوص این حادثه به خبرنگار ایرنا گفت: تکنسین های اورژانس هر چهار مصدوم سانحه را به بیمارستان شهدای هفتم تیر منتقل کردند.

رئیس پلیس شهرستان سراب اعلام کرد:

کلاهبرداری برای خرید لوازم خانگی با چک های جعلی

رئیس پلیس شهرستان سراب گفت :فردی که در پوشش خرید لوازم خانگی و ارائه چک‌های جعلی،۳۲۵ میلیون ریال کلاهبرداری کرده بود توسط کارآگاهان پلیس شهرستان سراب دستگیر شد.

سرهنگ محمد جعفرزاده در گفت و گو با خبرنگار پایگاه خبری پلیس،اظهار داشت: در پی گزارش کارکنان یکی از شعب بانک ملی شهرستان سراب مبنی بر ارائه یک فقره چک جعلی از سوی یکی از مشتریان به بانک، بررسی موضوع در دستور کار کارآگاهان پلیس آگاهی این شهرستان قرار گرفت.

وی افزود: ماموران با انجام تحقیقات فنی و تخصصی توانستند یک نفر جاعل چک را که با خرید لوازم خانگی و ارائه چک جعلی از بازاریان شهرستان کلاهبرداری کرده بود، شناسایی و در یک عملیات پلیسی دستگیر کنند.سرهنگ جعفرزاده تصریح کرد: متهم در بازجویی های اولیه منکر فعالیت مجرمانه خود بود اما در مواجهه با مستندات و ادله موجود، به جعل ۱۳ فقره چک در مجموع به مبلغ ۳۲۵ میلیون ریال معترف شد.

وی گفت: متهم با تشکیل پرونده مقدماتی جهت سیر مراحل قانونی به مرجع قضائی معرفی شد.

رئیس پلیس شهرستان سراب در پایان از شهروندان خواست در انجام معاملات تجاری خود هرگز از افراد ناشناس که اعتبار کافی ندارند، چک قبول نکنند و در صورت نیاز از بانک عامل استعلام و به محض مشخص شدن فقدان یا سرقتی بودن چک و اوراق بهادار، موضوع در اسرع وقت به مراجع انتظامی اطلاع دهند.

فرمانده دریابانی بوشهر:

۱۶ میلیارد ریال کالای قاچاق به مقصد نرسید

فرمانده دریابانی بوشهر از موفقیت ماموران پایگاه دریابانی کنگان در شناسایی و توقیف محموله قاچاق به ارزش بیش از ۱۶ میلیارد ریال خبر داد.

سردار قلندر لشکری در گفت و گوی اختصاصی با خبرنگار پایگاه خبری پلیس با اعلام این خبر گفت: مرزبانان با آگاهی از قصد قاچاقچیان برای ورود کالای قاچاق از دوبی، بلافاصله اقدامات عملیاتی را آغاز کردند.

وی افزود: مرزبانان با توقیف شناور قاچاق و بازرسی، مقادیر قابل توجهی کالای قاچاق کشف کردند. فرمانده دریابانی بوشهر ۴۷ هزار و ۲۰۰ کیلوگرم برنج، ۱۴۹ دستگاه تلویزیون ال ای دی، ۸ دستگاه ماکرویو، بیش از ۵۲ هزار قلم انواع لوازم آرایشی، ۲۱ دستگاه موتورسیکلت، ۲ هزار و ۵۷۸ دستگاه گوشی موبایل و ۱۸۰ دستگاه تبلت را از کالاهای کشف شده معرفی کرد. گفتنی است کارشناسان مبلغ کالای مکشوفه را بالغ بر ۱۶ میلیارد و ۹۶۹ میلیون و ۷۵۰ هزار ریال برآورد کردند.

اخبار

رئیس شورای هماهنگی تبلیغات اسلامی استان قم خبر داد :

دادستان کل کشور سخنران راهپیمایی ۲۲ بهمن قم

رئیس شورای هماهنگی تبلیغات اسلامی استان قم گفت: پس از برگزاری مراسم راهپیمایی، حجت‌الاسلام رئیسی دادستان کل کشور در شبستان امام خمینی(ره) حرم حضرت معصومه(س) سخنرانی می کند.

نصرت‌الله لطفی ظهر دیروز در ستاد برگزاری مراسم بزرگداشت ایام‌الله دهه فجر انقلاب اسلامی که در سالن جلسات شورای هماهنگی تبلیغات اسلامی برگزار شد، اظهار داشت: در مراسم ۱۲ بهمن ماه استاندار قم حضور پیدا کرد و حضور مدیران در این برنامه بسیار ارزشمند بود و نسبت به سال گذشته گسترده تر بود. رئیس شورای هماهنگی تبلیغات اسلامی استان قم با تاکید بر لزوم حضور پرشور مردم استان قم در راهپیمایی ۲۲ بهمن افزود: امسال یک راهپیمایی در شهر مقدس قم برگزار می‌شود که باید سازمان اتوبوس‌رانی شرایطی برای حضور مردم پردیسان در راهپیمایی ۲۲ بهمن فراهم کند. وی با اشاره به اقدامات صورت گرفته در راستای برگزاری باشکوه راهپیمایی ۲۲ بهمن تصریح کرد: در راهپیمایی ۲۲ بهمن شاهد خلق حماسه با حضور پرشکوه مردم همیشه در صحنه شهر قم خواهیم بود و همه این ها مقدمه‌ای برای آزمون مهم انتخابات هفتم اسفند ماه آینده خواهد بود.

تکبیر شب ۲۲ بهمن نباید مورد غفلت قرار گیرد

رئیس شورای هماهنگی تبلیغات اسلامی استان قم اظهار داشت: تبیین کارآمدی نظام دینی و دستاوردهای نظام مقدس جمهوری اسلامی نقطه قوتی برای اقبال بیش از پیش مردم از برای حضور در انتخابات مجلس خبرگان رهبری و مجلس شورای اسلامی است.

نصرتی با بیان اینکه در شب ۲۲ بهمن برنامه نور افشانی در سطح شهر قم انجام می شود، بیان کرد: تکبیر شب ۲۲ بهمن ماه نباید مورد غفلت قرار گیرد و باید از فرصت‌های پیش‌رو برای برگزاری این مراسم به بهترین نحو بهره برده شود. به گزارش تسنیم ،وی با اشاره به مسیرهای راهپیمایی ۲۲ بهمن شهر قم عنوان کرد: راهپیمایی از مسیرهای ۱۰ گانه شهری به سمت میدان مطهری آغاز می شود و ساعت ۱۰ صبح خیل امت حزب‌الله از این میدان مطهری به سمت خیابان اراک، بلوار بهار و خیابان ارم تا حرم مطهرمراسم راهپیمایی را برگزار می کنند. رئیس شورای هماهنگی تبلیغات اسلامی استان قم تصریح کرد: پس از برگزاری مراسم راهپیمایی، حجت الاسلام رئیسی دادستان کل کشور در شبستان امام خمینی(ره) حرم حضرت معصومه (س) سخنرانی می کند.

همزمان با دهه فجر؛

آزمایشگاه مرکزی دامپزشکی قم افتتاح شد

آزمایشگاه مرکزی اداره کل دامپزشکی قم با اعتبار بالغ بر ۲۸ میلیارد ریال با حضور استاندار قم افتتاح شد.

به گزارش مهر، آزمایشگاه مرکزی اداره کل دامپزشکی استان قم با حضور استاندار قم و جمعی از مسئولان کشوری و استانی سازمان جهاد کشاورزی برگزار شد. استاندار قم در این مراسم، ارتقاء شاخص‌های سلامت دام را بسیار مهم برشمرد و افزود: با بهره گیری از روش‌های صحیح پیشگیری از بیماری‌های مرتبط با دام می‌توانیم سلامت جامعه را تا حد قابل قبولی تضمین کنیم.سید مهدی صادقی، بهره‌گیری این مرکز از فناوری‌های روز دنیا در راستای نمونه‌گیری و آزمایشات مرتبط با دام را مورد توجه قرار داد و افزود: امیدواریم در آینده شاهد بهبود سلامت دام و کاهش بیماری‌های مرتبط باشیم.

سالیانه ۱۵۰ هزار آزمایش در قم انجام می‌شود

مدیرکل دامپزشکی استان قم نیز در این مراسم، در سخنرانی ضمن تبریک دهه مبارک فجر و سالروز پیروزی انقلاب اسلامی ایران، اظهار داشت، احداث آزمایشگاه مرکزی اداره کل دامپزشکی قم از محل اعتبارات سفر مقام معظم رهبری به استان قم تأمین شده است. محمد مهدی رفیعی همچنین اظهار با بیان اینکه برای ساخت این آزمایشگاه ۲ میلیارد و ۸۵۰ میلیون تومان تأکنون هزینه شده است، گفت: این پروژه در زمینی به مساحت ۱۲۰۵ مترمربع و زیربنای ۱۰۳۰ مترمربع احداث شده است.وی در خصوص آزمایش‌های انجام گرفته در استان افزود، سالیانه ۱۵۰ هزار آزمایش در قم انجام می‌شود که حدود نیمی در بخش خصوصی ومابقی مربوط به بخش دولتی است.مدیرکل دامپزشکی استان قم در مورد برخی از آزمایشات که باید در بخش دولتی انجام شود، گفت، آزمایشاتی مانند نمونه برداری‌های اکیپ‌های سل و بروسلوز (تب مالت)، نمونه‌های محموله‌های صادراتی، آزمایشات محموله‌های توقیفی و نظارت‌های بهداشتی بر فرآورده‌های خام دامی از جمله مواردی است که حتماً باید در اداره کل دامپزشکی انجام شود.وی در رابطه با امکانات آزمایشگاه مذکور گفت: آزمایشات pcr، انگلی، میکربی مواد غذایی، شیمی مواد غذای و خوراک دام، سرولوژی دام وطیور، آزمایشات میکربی نمونه‌های مرضی دام طبق ضوابط استاندارد ایزو ۱۷۰۲۵، اطاق کالبدگشایی و سایر تجهیزات مرتبط با یک آزمایشگاه استاندارد در این مرکز انجام می‌شود.

تمامی نیازهای دامپزشکی قم تأمین می‌شود

رفیعی در خصوص مزایای آزمایشگاه مرکزی دامپزشکی قم گفت، این آزمایشگاه تمامی نیازهای دامپزشکی استان را تأمین و از ارسال نمونه‌ها به سایر استانها و تهران می کاهد.وی در پایان اظهار داشت، درصورت موافقت سازمان دامپزشکی کشور این آزمایشگاه می تواند دیده بان مراقبت بیماری‌های مخاطی در میادین دام کشور باشد.خداوردی‌زاده، معاون توسعه مدیریت و منابع سازمان دامپزشکی کشور نیز در این مراسم، ضمن تبریک دهه مبارک فجر، آزمایشگاه مرکزی دامپزشکی استان قم را هشتمین آزمایشگاه منطقه‌ای کشور عنوان و ابراز امیدواری کرد دامپزشکی استان بتواند از پتانسیل آزمایشگاه مذکور کمال بهره‌برداری را داشته باشد.در انتهای مراسم از کلیه دست اندرکارانی که در احداث ساختمان آزمایشگاه مرکزی دامپزشکی استان نقش داشتند با اهداء لوح و هدیه تقدیر به عمل آمد.شایان ذکر است، راه اندازی این آزمایشگاه به تشخیص بیماری‌ها در اقدامات پاراکلینیکی در استان کمک ب

خبر

بیانات رهبر معظم انقلاب در دیدار جمعی از خانواده های شهدای مدافع حرم

پایگاه اطلاع رسانی دفتر حفظ و نشر آثار حضرت آیت الله العظمی خامنه ای، گزیده ای از بیانات رهبر معظم انقلاب را در دیدار جمعی از خانواده های شهدای مدافع حرم منتشر کرد.

به گزارش روز شنبه ایرنا از پایگاه اطلاع رسانی دفتر حفظ و نشر آثار حضرت آیت الله العظمی خامنه ای، جمعی از خانواده های شهدای مدافع حرم، روز دوشنبه - پنجم بهمن ۱۳۹۴- با رهبر معظم انقلاب اسلامی دیدار کردند. گزیده ای از بیانات ایشان که در پایگاه اطلاع رسانی KHAMENEI.IR امروز باز نشر شد به این شرح است:

... حقیقتاً هم شهدای شما، هم خانواده ها، پدران، مادران و فرزندان آنان، حق بزرگی بر گردن همه ی ملت ایران دارند. این شهدا امتیازاتی دارند؛ یکی این است که اینها از حریم اهل بیت در عراق و سوریه دفاع کردند و در این راه به شهادت رسیدند...

امتیاز دوم این شهدای شما این است که اینها رفتند با دشمنی مبارزه کردند که اگر اینها مبارزه نمی کردند، این دشمن می آمد داخل کشور... اگر جلویش گرفته نمیشد، ما باید اینجا در کرمانشاه و همدان و بقیه ی استانه ا با اینها می جنگیدیم و جلوی اینها را می گرفتیم، در واقع این شهدای عزیز ما جان خودشان را در راه دفاع از کشور، ملت، دین، انقلاب اسلامی فدا کردند.

امتیاز سوم هم این است که اینها در غربت به شهادت رسیدند. این هم یک امتیاز بزرگی است. این هم پیش خدای متعال فراموش نمی شود.

دریچه

پایداری‌ها و یکتایی‌ها ۴۰ درصد سنتی‌ها ۲۶ درصد

جای خالی اصولگرایان در لیست اصولگرایان

لیست اصولگرایان در حالی بسته شد که سهم نیروهای حامی احمدی‌نژاد در آن به‌شدت چشمگیر است. ۴۰ درصد از این لیست به جبهه پایداری و جبهه یکتا تعلق گرفت که هر دو گروه از حامیان سرسخت احمدی‌نژاد هستند. این درحالی است که اصولگرایان سنتی نه‌تنها کمترین سهم از این لیست نصیب‌شان شد، بلکه محمدنبی حبیبی و اسدالله بادامچیان دو عضو بلندپایه اصولگرایان نیز از ورود به لیست نهایی آنان بازماندند.

به گزارش پایگاه خبری «تیک»، اواخر هفته گذشته لیست ۳۰ نفره کاندیداهای اصولگرای تهران منتشر شد؛ لیستی که جبهه پایداری و نزدیکان محموداحمدی‌نژاد و یکتایی‌ها آن را قبضه کرده‌اند. گرچه غلامعلی حدادعادل، سخنگوی شورای ائتلاف اصولگرایان گفته است لیست انتخاباتی اصولگرایان تا سه روز آینده نهایی می‌شود؛ اما محمدرضا باهنر، دبیرکل جبهه پیروان و از اعضای شورای ائتلاف خبر داده است که نهایتا یک نفر تغییر می کند و جابه‌جایی در لیست اتفاق خواهد افتاد.

به روایتی فهرست ارائه‌شده جبهه پایداری با نزدیک به ۲۳ درصد و دولتمردان احمدی‌نژاد و جبهه یکتایی‌ها با قریب به ۱۶ درصد بیشترین سهم از فهرست کاندیداهای تهران را در اختیار دارند. حزب موتلفه با وجود اینکه دبیرکل و قائم‌مقامش (نبی حبیبی و اسدالله بادامچیان) در لیست قرار نگرفته‌اند، رتبه سوم را از نظر تعداد به خود اختصاص داده است و بعد از آن هم جمعیت رهپویان انقلاب اسلامی و جمعیت ایثارگران انقلاب اسلامی قرار دارند. اصولگرایان سنتی هم به اندازه تنها دو نفر از اعضای جامعه روحانیت مبارز و البته حدادعادل از فراکسیون اصولگرایان مجلس سهم برده‌اند. در این میان تعدادی از افراد غیرسیاسی هم به چشم می‌خورد که عمدتا در دولت گذشته سمت و منصب داشتند و به اصولگرایان تندرو از لحاظ فکری نزدیک‌ترند.

جای خالی معتدلان اصولگرا

در لیست ۳۰ نفره تهران هیچ اسمی از نزدیکان علی لاریجانی و اصولگرایان معتدل دیده نمی‌شود. حتی اسامی اصولگرایان سنتی جامعه روحانیت و موتلفه هم که در فهرست منتشرشده حضور دارند، سهم اندکی نصیب‌شان شده است. این اتفاق احتمال ارائه لیست جداگانه‌ای را که کاظم جلالی سرلیست آن و سایر اعضای رهروان در آن حضور خواهند داشت، بیشتر می کند.

از سویی شاید با توجه به شرایط پیش روی اصلاح‌طلبان و حتی اعتدال و توسعه انتشار فهرست انتخاباتی مشترک از سوی این سه گروه هم محتمل باشد. به هر روی اصولگرایان با وجود لیست ارائه‌شده قطعا باید منتظر لیست‌های دیگر و افرادی باشند که حاضر به انصراف نبوده یا مستقل شرکت می کنند یا حاضر به ائتلاف با گروه‌های دیگر خواهند شد.

کمال‌الدین سجادی، سخنگوی جبهه پیروان خط امام و رهبری هم به «آنا» گفته است اصولگرایان تندرو، سنتی‌ها را دور زده‌اند و غلامعلی حدادعادل هم گفته است پیروزی‌شان آسان نیست، چون همه به انصراف اعتقادی ندارند.

از همین رو است که احتمال دارد لیست جداگانه‌ای از سوی افراد نزدیک به قالیباف، افراد منتسب به جبهه ایستادگی و نزدیک به محسن رضایی یا برخی اعضای جبهه پیروان ارائه شود یا افرادی چون کاظم جلالی و علی مطهری سرلیست فهرستی متفاوت باشند.

دیدگاه

نخستین سفر یک وزیر خارجه ایرانی به انگلستان بعد از ۱۶ سال

پرونده‌ای برای یک سفر به یاد ماندنی

محمد اکبری

سفری بعد از ۱۶ سال. انگار این دولت آمده تا تمام اولین ها باشد بعد از بیش از یک دهه. سفر به فرانسه و ایتالیا، سفر رهبران سوئیس و اتریش به ایران، میزبانی وزرای خارجه تروییکای اروپایی (فرانسه، آلمان و انگلستان) بازگشایی سفارت ها در بریتانیا و تهران، برقراری روابط با کانادا و ...

وزیر خارجه کشورمان برای حضور در کنفرانس سوریه به بریتانیا دعوت شد نشستی که قرار است آلام و دردهای مردم سوریه را مورد توجه قرار دهد تا شاید راهی پیدا شود برای خروج از این وضعیت.

ظریف پیشتر (سه شنبه شب) در کنفرانس مطبوعاتی مشترک با فرانک والتر اشتاین مایر وزیر امور خارجه آلمان درخصوص اهداف این سفر گفت: همان طور که می دانید در روز پنج شنبه در لندن کنفرانسی در ارتباط با سوریه برگزار خواهد شد؛ این اجلاس بین المللی است و برای کمک به مردم سوریه برگزار می شود.

وزیر امور خارجه کشورمان با اشاره به اهمیت حضور ایران در این اجلاس به عنوان کشوری که همواره در مسیر ارائه کمک های انسانی به مردم سوریه تلاش کرده است، گفت: در کنار شرکت در این اجلاس، گفت وگوهایی را نیز با برخی از مقامات شرکت کننده در اجلاس در مورد سوریه و همچنین اجرای برجام خواهیم داشت و در مورد مسائل دوجانبه نیز با برخی از شرکت کنندگان در این کنفرانس گفت وگو خواهیم کرد.

وزیر خارجه کشورمان در بدو ورود به فرودگاه لندن در جمع خبرنگاران دلیل حضورش در این کنفرانس را اینگونه برشمرد: از جمهوری اسلامی ایران برای این اجلاس در سطح سران دعوت شده بود اما تصمیم گرفته شد من در این اجلاس شرکت کنم.

ظریف افزود: این اجلاس فرصتی برای طرح مواضع جمهوری اسلامی ایران در مورد بحران سوریه و نیز کمک هایی که کشورمان به مردم سوریه در سال های گذشته وهم اکنون ارائه می دهد، خواهد بود. ظریف همچون باقی سفرهایش، این یکی هم فشرده بود و به محض آغاز سفر، دیدارهای فشرده اش آغاز شد. دیدار و گفتگو با دبیر کل سازمان ملل آغازگر مذاکرات وزیر خارجه کشورمان در بریتانیا بود. دیدارهای ظریف با سران و وزرای خارجه کشورهای جهان همچون والستروم وزیر خارجه سوئد، ملک عبدالله پادشاه اردن، ابراهیم جعفری وزیر خارجه عراق، حیدر علی اف رئیس جمهوری آذربایجان، دیوید کامرون نخست وزیر انگلیس، داود اوغلو نخست وزیر ترکیه، جان کری وزیر خارجه ایالات متحده بخشی از این دیدارهای فشرده بود. دکتر ظریف در سخنرانی اصلی خود در اجلاس سوریه بر لزوم ادامه گفتگو به عنوان تنها راه حل حصول صلح و آرامش در سوریه تاکید کرد و از همه طرف ها خواست همین مسیر را دنبال کنند. دیدار با ایرانیان مقیم لندن هم بخش دیگری از برنامه سفر کاری آقای ظریف بود. جلسه ای که در آن آقای وزیر حضور گسترده مردم در انتخابات و انتخاب دکتر حسن روحانی انتخابی هوشمندانه دانست که زمینه ساز تحولات کنونی در عرصه سیاست خارجی معرفی شد.

همچون دیگر سفرهای ظریف، این بار هم ترافیک برای دیدار با وزیر خارجه کشورمان سنگین است و برنامه کاری او فشرده تر از همیشه. جهان منتظر است صدای ایران را بشنود، صدایی که نه با زبان تهدید یا بی درایتی که با بیان تدبیر و امید شنیده می شود.

سفر وزیر خارجه کشورمان تا شنبه ادامه داشت و شنبه عصر به وقت تهران، ظریف لندن را به مقصد تهران ترک کرد.

دبیر کل حزب اراده ملت ایران:

با نامزدهای موجود هم می توان مجلسی همسو با دولت تشکیل داد

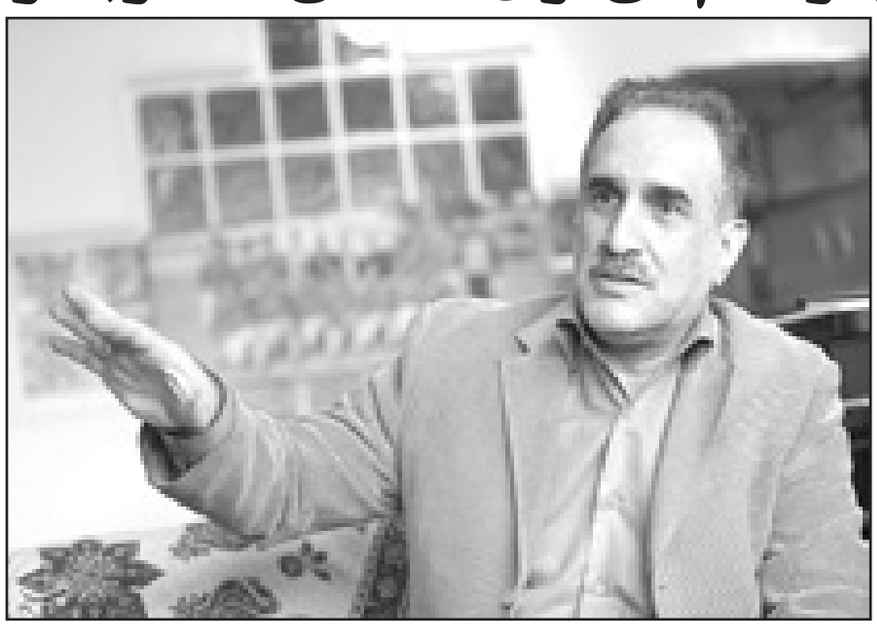

دبیر کل حزب اراده ملت ایران معتقد است: در صورت مشارکت بالای مردم در انتخابات آینده با نامزدهای موجود هم می توان مجلسی همسو با دولت تشکیل داد تا در شرایط پساتحریم، وضع اقتصادی مردم را به سرعت بهبود یابد.

احمد حکیمی پور در گفت و گو با ایرنا، مهم ترین اولویت کشور در دوران پساتحریم را ایجاد رونق اقتصادی و اشتغال دانست و افزود: با روی کارآمدن مجلسی همسو با دولت چنین امری ممکن می شود و کفه اقتصادی مجلس آینده باید سنگین تر از کفه سیاسی آن باشد.

وی با بیان این که مجلس آتی باید بیشتر از قانونگذاری به امر نظارت بپردازد، تصریح کرد: به اندازه کافی قانون وجود دارد و وقت اجرای آن رسیده است. نمایندگان مجلس آینده بهتر است مقررات زدایی را نیز در دستور کار خود قرار دهند چرا که در بخش صادرات و واردات، سرمایه گذاری، تولید و ... قوانین دست و پاگیر زیادی داریم که با ایجاد کلافی سردرگم مشکلات زیادی را برای مردم و مجریان قانون به وجود آورده است.

این فعال سیاسی یادآور شد: البته این کار از زمان ریاست علی لاریجانی شروع شده ولی لازم است شدت بیشتری بگیرد.

حکیمی پور ادامه داد: مجلس آینده باید به دولت کمک کند تا برنامه ششم توسعه کارآمدی تصویب شود، اگر اکثریت کرسی های مجلس آینده را اصلاح طلبان و اعتدال گرایان به دست آورند کمک بزرگی به اجرای وعده های انتخاباتی رییس جمهوری می شود.

وی ایجاد آرامش و امید را دیگر وظیفه مجلس آینده دانست و تاکید کرد: متاسفانه مجلس نهم چنین خصوصیتی نداشت و مدام تنش و استرس را به جامعه پمپاژ می کرد و به بهانه های مختلف چوب لای چرخ دولت می گذاشت. وزرا را به عناوین گوناگون احضار و با این کار بدنه اجرایی کشور را تضعیف می کرد.

حزبی شدن انتخابات، انتخاب اصلح را آسان می کند

عضو شورای مرکزی مجمع نمایندگان ادوار مجلس شورای اسلامی افزود: مجلس دهم باید امید و آرامش را به جامعه تزریق کند چرا که فعالان اقتصادی، سرمایه گذاران داخلی و خارجی، کسبه خرد و کلان، تولید کنندگان و ... تنها در این شرایط می توانند فعالیت مناسب داشته باشند. اکنون فضای برجام شرایط بسیار مساعدی را برای رشد و رونق اقتصادی به وجود آورده است که باید آن را قدر دانست.

حکیمی پور ایجاد پیوند میان قانون انتخابات و احزاب را یکی دیگر از اقدامات مورد نیاز مجلس آینده دانست و خاطرنشان کرد: قانون اساسی احزاب را به رسمیت شناخته است اما چون نظام انتخاباتی ایران حزبی نیست نوعی هرج و مرج و آشفتگی را در انتخابات شاهد هستیم که مجریان، ناظران و مردم را سردرگم می کند.

وی تصریح کرد: اگر انتخابات حزب محور باشد مطالبات معقول و نتیجه محور و مردم سالار خواهد شد، ضمن این که هزینه پالایش نامزدها صرفا روی دوش شورای نگهبان نمی افتد و خود حزب نامزدهایی را معرفی می کند که شرایط و توانایی لازم را برای نشستن بر روی کرسی های مجلس داشته باشند.

این فعال سیاسی با یادآوری این که انتخاب نامزدهای اصلح از سوی مردم در این صورت ممکن تر می شود، اظهار داشت: شاهدیم که در کشورهای پیشرفته وقتی یک مسئول در ایفای نقش خود کفایت لازم را به خرج نمی دهد از مقام خود استعفا می کند.

حکیمی پور ادامه داد: این به دلیل برتری اخلاقی و چشم پوشی وی از قدرت نیست بلکه ناشی از فشار حزب متبوع است که حاضر نیست آبروی خود را به خاطر یک نفر ببرد.

وی تاکید کرد حزبی شدن انتخابات با این تفاسیر به پاک و تمیز شدن فضای سیاسی کشور و روی کار آمدن شایستگان کمک می کند.

ایجاد فضای رقابتی صندوق های رای را پر تر می سازد

دبیر کل حزب اراده ملت ایران همچنین در پاسخ به سوالی درباره چگونگی افزایش مشارکت در انتخابات ۹۴ گفت: ایجاد فضای رقابتی و فرصت برابر برای نامزد شدن مجموعه های درون نظام، مهم ترین اقدام برای افزایش مشارکت مردم در انتخابات است و اگر جامعه احساس کند که جریان های داخل نظام توانسته اند با نامزدهای اصلی خود حضور یابند شور انتخاباتی به نحو چشمگیری بالا می رود و در این زمینه دولت و دستگاه های نظارتی مسئولیت سنگینی دارند. حکیمی پور با بیان این که رد صلاحیت ها شوکی را به فضای انتخابات وارد کرد، افزود: امید داریم در احراز مجدد صلاحیت ها زمینه ای فراهم شود تا انتخاباتی پرشور برگزار شود چرا که منافع ملی در گرو آن است.

وی خاطرنشان کرد: هر چه سبدهای رای پُرتر شود پشتوانه بیشتری برای نظام و دولت ایجاد می شود تا بتواند در عرصه های بین المللی و داخلی اهداف ملی را بهتر دنبال کند.

قهر با انتخابات همواره به ضرر کشور تمام شده است

نماینده چهارمین دوره مجلس شورای اسلامی همچنین سیاست قهر با صندوق های رای را اقدامی بسیار زیان بار دانست و تصریح کرد: تحریم انتخابات را هیچ وقت قبول نداشته و ندارم. قهر و انفعال در عالم سیاست معنا ندارد چرا که سیاست و بالطبع انتخابات، عرصه نبرد بین حق و باطل نیست بلکه یک امر مستمر و دائمی است و سعی، بردباری و تلاش مداوم لازمه سیاست ورزی خردمندانه و نتیجه گرا است. حکیمی پور یادآور شد: آنهایی که صحبت از تحریم صندوق های رای می کنند سیاست را با میدان جنگ اشتباه گرفته اند. تحریم مشی تقابل است ولی مشی اصلاحات تعامل و استفاده از ظرفیت های قانونی موجود است چرا که معتقد است ظرفیت قانونی لازم برای این کار وجود دارد، از سویی به این جریان نظام و انقلاب را دوست دارد و برای آن هزینه داده است. وی همچنین گفت: مردم هم نشان داده اند که این مسیر را می پسندند و آن را انتخاب می کنند، روح حاکم بر ملت ایران بر پیگیری مطالبات خود از طریق صندوق رای پافشاری می کند. دبیر کل حزب اراده ملت ایران در پیش بینی خود از ترکیب انتخابات آینده گفت: ما در مجلس آتی خود را برای چهار وضعیت احتمالی آماده کرده و برای آن برنامه داریم. کسب اقلیت غیرموثر، اقلیت موثر، اکثریت شکننده و اکثریت مطلق.

حکیمی پور افزود: حتی در بدترین وضعیت یعنی به دست آوردن اقلیت غیرموثر که کف مساله است نیز هدفهای خود را دنبال خواهیم کرد. وی تصریح کرد: استراتژی کسب هدف محدود و دست یافتنی از طریق تلاش نامحدود و تناسب شعار با واقعیت و زمان با زبان در دستور کار ما است و اصلاحات به عنوان یکی از جریان های موثر و ریشه دار کشور هیچ گاه خود را کنار نکشیده و گوشه نشین نخواهد شد.

مجلس نهم محصول تحریم انتخابات بود

دبیر کل حزب اراده ملت ایران، تجربه تحریم انتخابات مجالس هفتم و نهم را که از سوی برخی دنبال می شد را سیاستی امتحان پس داده و ناموفق خواند و گفت: بسیاری از آنهایی که صندوق های رای را تحریم کردند بعدها این کار را اشتباه دانستند. تجربه نشان داد که هر چه مردم بیشتر در صحنه باشند جریان تحول خواه بهتر نتیجه می گیرد و حضور نیافتن مردم هیچ کمکی به بهبود وضع مملکت نمی کند. چنانچه در انتخابات دوم شورای شهر، مجالس هفتم و نهم و ریاست جمهوری دوره نهم هم این کاهش مشارکت ضربه بزرگی را به کشور وارد کرد و جریانی را روی کار آورد که هشت سال بار سنگینی را بر دوش ملت تحمیل کرد.

عضو شورای اسلامی شهر تهران ادامه داد: البته در شکست سال ۸۴ اصلاح طلبان وحدت نداشتن و ورود همزمان چهار نامزد بسیار موثر بود؛ اما در انتخابات سال ۹۲ از این اتفاقات تجربه کسب کرده بودیم و حتی وقتی آقای هاشمی رفسنجانی رد صلاحیت شد ما عرصه را ترک نکردیم و مردم را به مشارکت دعوت کردیم.

حکیمی پور خاطرنشان کرد: محمد رضا عارف هم کناره گیری فداکارانه ای کرد که به تحقق وحدت ما خیلی کمک کرد، باید توجه داشت مردم از ما یکدلی و وحدت می خواهند و اگر از سوی اصلاح طلبان و اعتدالخواهان چند صدای مختلف بلند شود انگیزه ملت برای شرکت کم می شود. در این صورت مردم تصور می کنند ما به فکر حفظ منافع جناحی خودمان هستیم نه منافع ملی و مطالبات و نیازهای آنها.

تندروها هیچ واهمه ای از مشارکت پایین مردم ندارند

این فعال سیاسی ادامه داد: سیاست ماندن در صحنه، پایداری و پیگیری تدریجی از اهداف ما است اگر در سال ۹۰ هم مشارکت بالا بود مجلسی به مراتب بهتر از این مجلس داشتیم.

حکیمی پور یادآور شد: برخی هم که می گویند با حضور نیافتن در پای صندوق های رای به افراطیون ضربه می زنیم استدلال درستی ندارند چرا که قصد ما ضربه زدن به جناح خاصی نیست بلکه انداختن مملکت در مسیر درست و صواب است.

وی به سخنان اخیر رییس جمهوری مبنی بر این که با صندوق ها قهر نکنیم، گفت: اگر حضور مردم در پای صندوق های رای کم باشد بی شک مجلس را دو دستی تقدیم رقیب کرده ایم.

وی تصریح کرد: در نامزدهای موجود هم افراد واجد شرایطی هستند که هر چند سابقه فعالیت حزبی و تشکیلاتی ندارند اما صاحب صلاحیتند و مواضعشان هم به دولت نزدیک است.

دبیرکل حزب اراده ملت ایران یادآور شد: ما برای ۲۹۰ کرسی مجلس برنامه دارند اگر نامزدهای ما اصلاح طلب باشند که چه بهتر اما اگر نبودند اصولگرایان معتدلی که منافع ملی را بر منافع جناحی خود ترجیح می دهند اولویت دارند.

اصلاح طلبان و اصولگرایان معتدل دغدغه منافع ملی را دارند

حکیمی پور همچنین در پاسخ به این سوال که آیا امکان ائتلاف اصولگرایان میانه رو با اصلاح طلبان وجود دارد، اظهارداشت: اختلاف نظر اصلاح طلبان و اصولگرایان معتدل آنقدر زیاد نیست که نتوانند با یکدیگر تفاهم کنند.

وی با بیان این که مشکل ما با تندروها است و باید نگذاریم مجلس به دست آنها بیافتد، خاطرنشان کرد: شاهد هستید که حمله به سفارت عربستان چه عوارض بدی برای کشور داشت. این افراد فضای مثبتی که دولت با حل پرونده هسته ای ایجاد کرده است را برنمی تابند و می خواهند با برهم زدن آن، امید ها به یاس تبدیل شود.

وی ادامه داد: مردم به اندازه کافی از اقدامات تندروها آسیب دیده اند، افتادن مجلس دهم در دست تندروها همچنین پیام بدی را به جهانیان مخابره خواهد کرد و آن این که سیاست های رفتار منطقی و عاقلانه در داخل و تنش زدایی و بهبود رابطه با جهان خارج در بین مردم طرفدار ندارد و این دست دولت را برای بهبود وضعیت اقتصادی می بندد. عضو شورای مرکزی مجمع نمایندگان ادوار مجلس همچنین اظهار داشت: از سویی تندروها می خواهند به هر قیمتی شده مجلس را در دست بگیرند تا دوباره آن را به وضعیت قبل از تحریم برگردانند و برخوردهای تندشان با دنیای پیرامون را از سر بگیرند. برای آنها مهم نیست که مملکت دیگر کشش این هزینه دادن ها را ندارد. برای همین مردم باید شرایط کشور را درک کرده و با حضور در پای صندوق ها، برجامی را که با حمایت رهبر معظم انقلاب اسلامی، مهارت دیپلماتیک رییس جمهوری و وزیر امور خارجه و رای مردم به مرحله اجرا رسیده است را تداوم بخشند و بدانند که بهبود شرایط اقتصادی ناشی از رفع تحریم ها در چند ماه آینده روی خوش خود را نشان خواهد داد.

از سویی تندروها می خواهند به هر قیمتی شده مجلس را در دست بگیرند تا دوباره آن را به وضعیت قبل از تحریم برگردانند و برخوردهای تندشان با دنیای پیرامون را از سر بگیرند. برای آنها مهم نیست که مملکت دیگر کشش این هزینه دادن ها را ندارد. برای همین مردم باید شرایط کشور را درک کرده و با حضور در پای صندوق ها، برجامی را که با حمایت رهبر معظم انقلاب اسلامی، مهارت دیپلماتیک رییس جمهوری و وزیر امور خارجه و رای مردم به مرحله اجرا رسیده است را تداوم بخشند و بدانند که بهبود شرایط اقتصادی ناشی از رفع تحریم ها در چند ماه آینده روی خوش خود را نشان خواهد داد

اقتصاد مقاومتی؛ الگویی برای اجرا یا بهانه توجیه ادعا؟

پویش اقتصادی دولت یازدهم از زمان در دست گرفتن زمام امور اجرایی کشور و به طور ویژه در دوره پسابرجام به رغم چالش های پرشمار، الگوی موفقی را از پیاده سازی اهداف اقتصاد مقاومتی شکل داده است. با این حال همین نقطه قوت نیز از تیغ تیز انتقاد مخالفان و مدعیان دور نمانده است.

چالش زایی و هماوردی تمام قد اقتصادی جبهه ضدایرانی که طی سال های گذشته در سطح بین المللی به بهانه مقابله با برنامه صلح آمیز هسته ای کشورمان شکل گرفت اقتصاد ملی را در معرض گردبادهایی سهمگین قرار داد و در عرصه روابط خارجی، فعالیت های اقتصادی و مناسبات تجاری، مالی و ... ایران با جهان تنگناهایی را به وجود آورد که رهایی از آن بدون همیاری و تلاش نهادهای نظام و به طور ویژه دولت امکان پذیر نبوده و نیست. کشورهای غربی در این سال ها با تمرکز بر نقاط ضعف نظام اقتصادی ایران مانند تک محصولی بودن و وابستگی به درآمدهای ارزی ناشی از فروش نفت و گاز، توانستند حلقه تحریم ها را روز به روز تنگ تر و فشار بر کشورمان را شدیدتر کنند.

در این پیوند، رهبر انقلاب پس از مشورت با مجمع تشخیص مصلحت نظام به منظور رفع نقطه های آسیب پذیر اقتصاد داخلی و بی اثر کردن فشارهای خارجی، در واپسین روز بهمن ماه ۱۳۹۲ سیاست های کلی «اقتصاد مقاومتی» را به رییسان قوای سه گانه و رییس مجمع تشخیص مصلحت نظام ابلاغ کرد؛ الگویی علمی و بومی که با توجه به واقعیت های اقتصادی- سیاسی ایران و جهان می تواند در بحران های رو به افزایش جهانی، زمینه و فرصت مناسب را برای توسعه و شتابندگی پیشرفت به سمت تحقق حماسه اقتصادی فراهم کند.

به گزارش ایرنا، در فضای پسابرجام که زنجیر تحریم های هسته ای پس از سال ها به لطف کاردانی مسوولان دستگاه دیپلماسی دولت اعتدال از پای اقتصاد گشوده شده است، چشم اندازهای روشنی از تحقق اهداف اقتصاد مقاومتی به چشم می آید؛ چشم اندازی که خیلی زود با گسترش مناسبات با کشورهای دیگر و امضای قراردادهای اقتصادی گام های عملی در مسیر تحقق آن برداشته شد. این گام ها هرچند بسیاری ازفعالان اقتصادی، صاحبان صنایع بزرگ و کوچک و مردم را امیدوار کرده اما به مذاق برخی افراد و گروه های خاص خوش نمی آید؛ کسانی که سال ها نظام تحریم ها را چارچوب و عرصه ای برای فعالیت های به ظاهر اقتصادی خود قرار داده بودند و در نبود فضای رقابتی و آزاد، یکه تازی می کردند.

در شرایط تازه، این گروه ها با نادیده گرفتن اصول اقتصاد مقاومتی بدون هیچ سند و استدلال عقل پسندی از تریبون های مختلف و در رسانه هایشان اینگونه القا می کنند که گسترش مناسبات و همکاری های اقتصادی با کشورهای دیگر به ویژه غربی ها با اصول اقتصاد مقاومتی در تضاد است. حتی در جریان سفر اخیر «حسن روحانی» رییس جمهوری به ایتالیا و فرانسه ادعاهایی مطرح شد مبنی بر اینکه امضای قراردادهای اقتصادی با این ۲ کشور ضربه سنگینی بر پیکر اقتصاد ایران وارد خواهد کرد؛ ادعایی سنگین و پرسش برانگیز که بدون برقرار ساختن ارتباط با منطق یا بایسته هایی چون منافع و اهداف ملی فقط به منظور بدبین کردن افکار عمومی و اخلال در عملکرد دولت یازدهم مطرح می شود.

در این یادداشت تحلیلی با بازخوانی برخی اصول اقتصاد مقاومتی و واقعیت های پسابرجامی، بی اساس بودن این دست بهانه جویی ها را به تصویر می کشیم:

۱- اقتصاد مقاومتی به رغم زیربناهای محکم نظری و ساختارهای عملیاتی اش در معرض آسیب گروه ها و افرادی خاص است که می خواهند به تدریج آن را به مفهومی کلی و مبهم مبدل سازند. هوده ی کلی گویی و شعارگونه سخن گفتن در مورد اقتصاد مقاومتی این است که ضمن توجیه برخی عملکردهای منافی با منافع ملی و اصول مورد نظر رهبری، دست گروه های خاص را برای اتهام زنی و انتقاد از عملکرد دولت باز می گذارد.

این گروه ها به صورت آگاهانه و هدفمند به دنبال تزریق انگاره ای در رسانه ها و فضای عمومی جامعه هستند که سیاست ها و عملکرد اقتصادی دولت را در تضاد با اقتصاد مقاومتی جلوه دهند حال آنکه برای اثبات نظر و ادعای خود هیچ استدلال خاصی ارایه نمی دهند و به کلی گویی بسنده می کنند. به همین خاطر لازم است که رسانه ها بر اساس وظیفه آگاهی بخشی خود اصول اقتصاد مقاومتی را برای مردم تبیین کنند و زمینه سوء استفاده گروه های منفعت طلب را ببندند.

۲- گروه های یاد شده تلاش می کنند گسترش مناسبات اقتصادی با کشورهای دیگر را به معنای گسترش حضور آنها در بازارهای ایران و به عبارتی واگذاری بازار به کشورهای خارجی تعبیر کنند. این ادعا در حالی مطرح می شود که دولت در رایزنی های اقتصادی با کشورهای خارجی همواره تفاوت های اقتصاد کنونی ایران با دوره پیش از برجام را یادآور شده و بر همکاری های مشترک به منظور جذب سرمایه گذاری و انتقال فناوری تمرکز داشته است تا بتواند زیرساخت های اقتصادی کشور و بخش های تولیدی را تقویت کند. همچنین در دور تازه مناسبات اقتصادی ایران با جهان همکاری برای تولید مشترک با کشورهای پیشرفته و صنعتی در دستورکار قرار گرفته تا بار دیگر بازار ایران به عرصه هجوم کالاهای وارداتی تبدیل نشود.

اگر گسترش تعامل و همکاری های اقتصادی بر مبنای دریافت سرمایه و فناوری های مورد نیاز و در جهت افزایش تولید و صادرات صورت بگیرد، راه دستیابی به اهداف اقتصاد مقاومتی هموار خواهد شد. ضمن اینکه بر اساس بند ششم اقتصاد مقاومتی «ایجاد تنوع در مبادی تامین کالاهای وارداتی با هدف کاهش وابستگی به کشورهای محدود و خاص» باید در دستور کار سیاستگذاران اقتصادی قرار گیرد. این در حالی است که به خاطر تنگ تر شدن حلقه تحریم ها، محدودیت های روابط اقتصادی و ارتباط های مالی و ارزی بین المللی و افزایش تورم، درهای کشور به روی کالاهای بی کیفیت چند کشور محدود باز شد و بسیاری از صنایع و کارخانه های داخلی در معرض نابودی قرار گرفتند.

۳- دولت در مناسبات اقتصادی پسابرجامی خود با جهان، افزایش تولید و صادرات را مبنای عمل خود قرار داده است. پس از کسب برجام هیات های اقتصادی پرشماری از کشورهای مختلف چون آلمان، ایتالیا، روسیه و ... به منظور بررسی زمینه های همکاری و سرمایه گذاری به تهران آمدند و با مقام های کشورمان دیدار و گفت وگو کردند. این در حالی بود که بسیاری از رسانه های وابسته به افراد خاص با این ادعا که سرمایه گذاری خارجی زمینه نفوذ سیاسی و فرهنگی کشورهای غربی را در کشورمان فراهم خواهد کرد، گسترش مناسبات را زیر سوال بردند در حالی که بر اساس بند دهم اقتصاد مقاومتی دولت و همه نهادها باید به صورت همه جانبه و هدفمند از صادرات کالا حمایت کنند و در این مسیر از تشویق سرمایه گذاری خارجی هم بهره ببرند.

۴- دولت در ماه های اخیر به منظور ارتقای کمی و کیفی قراردادهای نفتی و جذب سرمایه گذاری خارجی در این حوزه تغییرهایی را در قانون قراردادهای نفتی اعمال کرده است. این تغییرها که به منظور ورود بازیگران تازه داخلی و خارجی به حوزه نفت و گاز انجام گرفته است، اگرچه به مذاق گروه هایی خاص به ویژه کاسبان تحریم خوش نیامده اما در راستای تحقق اصول اقتصاد مقاومتی به تصویب رسیده است. از جمله بر اساس بند ۱۴ ابلاغیه اقتصاد مقاومتی دولت باید با انتخاب مشتریان راهبردی، ایجاد تنوع در روش های فروش، مشارکت دادن بخش خصوصی و ... با آسیب های وابستگی به درآمد حاصل از صادرات نفت و گاز مقابله کند.

در پایان باید گفت در غیاب عنصر رقابت و نمود عینی آن یعنی پویش بنگاه های واقعی خصوصی، طی سال های گذشته انحصارهایی در اقتصاد ایران شکل گرفته است. اکنون در فضای تازه گسترش مناسبات اقتصادی، حضور بازیگران قدرتمند خارجی به عنوان رقیب برای حیات و منافع اقتصادی بسیاری از گروه های انحصارجو تهدید تلقی می شود؛ تهدیدی که از هر ابزاری برای مقابله و رفع آن استفاده می کنند. افزون بر انحصارجویان، برخی نیز با انگیزه هایی سیاسی بر رویکردها و کارنامه عمل دولت تدبیر به بهانه تعارض با اقتصاد مقاومتی می تازند و در عمل، خود اصول و اهداف اقتصاد مقاومتی را نادیده می انگارند.

دولت در مناسبات اقتصادی پسابرجامی خود با جهان، افزایش تولید و صادرات را مبنای عمل خود قرار داده است. پس از کسب برجام هیات های اقتصادی پرشماری از کشورهای مختلف چون آلمان، ایتالیا، روسیه و ... به منظور بررسی زمینه های همکاری و سرمایه گذاری به تهران آمدند و با مقام های کشورمان دیدار و گفت وگو کردند. این در حالی بود که بسیاری از رسانه های وابسته به افراد خاص با این ادعا که سرمایه گذاری خارجی زمینه نفوذ سیاسی و فرهنگی کشورهای غربی را در کشورمان فراهم خواهد کرد، گسترش مناسبات را زیر سوال بردند در حالی که بر اساس بند دهم اقتصاد مقاومتی دولت و همه نهادها باید به صورت همه جانبه و هدفمند از صادرات کالا حمایت کنند و در این مسیر از تشویق سرمایه گذاری خارجی هم بهره ببرند

سیاسی، اجتماعی، فرهنگی، علمی، ورزشی و هنری

صاحب امتیاز و مدیر مسئول: حیدر ضیغمی
قائم مقام مدیر مسئول و سردبیر: حسین عبداللهی
تلفن: ۳۲۹۰۳۲۰۹ - ۳۲۹۰۶۱۶۰ صندوق پستی: ۳۷۱۸۵/۴۴۹۵
نشانی: قم، ۴۵ متری صدوق، بین کوچه ۲۸ و بانک صادرات، پلاک ۴۲۶
www.emandaily.com eimannews@yahoo.com

چاپ: ریحان ۳۲۹۰۶۹۱۷-۰۲۵۱

روزنامه ایمان

یکشنبه - هجدهم بهمن ماه ۱۳۹۴ - سال هجدهم - شماره ۳۹۳۴

اذان صبح: ۵/۳۸ طلوع آفتاب: ۷/۰۴ اذان ظهر: ۱۲/۲۰ اذان مغرب: ۱۷/۵۵

امام کاظم سلام الله علیه:

در دین خدا، ژرف کاوی کنید زیرا دین شناسی کلید بصیرت است.

تحف العقول، ص ۴۱۰؛ فرهنگ‌نامه بصیرت، ص ۶۲

اخبـــار

مدیر عامل سازمان پارك‌ها و فضاي سبز شهرداري قم خبرداد:

احداث باغ پرندگان در قم

مدير عامل سازمان پارك‌ها و فضاي سبز شهرداري قم از راه اندازي باغ پرندگان در قم خبر داد.

پيام جوادیان با اشاره به اهميت سرمايه گذاري گردشگري در مجموعه شهر قم گفت: احداث باغ پرندگان در قم يكي از اقداماتي است كه در دستور كار مي باشد كه طرح آن نيز تهيه شده است.

وي گفت: اين باغ در بلوار شهيد آويني احداث مي‌شود كه در فضاي دره اي كنار اين بلوار طراحي خواهد شد و تيمي كه باغ پرندگان تهران را طراحي كرده‌اند اين باغ را نيز طراحي مي‌كنند. مدير عامل سازمان پارك‌ها و فضاي سبز شهرداري قم افزود: اين باغ در ۱۵ هكتار طراحي خواهد شد كه يك باغ پرندگان كامل است و شامل پرندگان گرمسيري، سردسيري، شكاري، انواع كبوتران، شترمرغ و... در آن وجود خواهد داشت. جوادیان افزود: اين باغ داراي متد جديدي است كه براي احداث آن نياز به توري كشيدن نيست و در حقيقت يك مجموعه كامل براي پرندگان است. وي گفت: همچنين يك بركه‌اي زيبا در اين مجموعه طراحي شده كه بتوانيم از پرندگان مهاجر نيز استقبال كنيم و در جذابيت اين باغ بكوشيم. مدير عامل سازمان پارك‌ها و فضاي سبز شهرداري قم گفت: قرار است اين باغ در آذرماه سال آينده به بهره برداري برسد كه براي آن ۱۰۰ ميليارد ريال اعتبار نياز است كه توسط بخش خصوصي تامين مي‌شود.

شهردار منطقه دو قم تاكيد كرد:

برخورد جدي با زمين خواري و تفكيك‌هاي غيرمجاز

شهردار منطقه دو قم گفت: يكي از مشكلات منطقه دو تفكيك غيرمجاز منازل مسكوني است كه متاسفانه در اين راستا افراد ناآگاه به قانون ضرر مي‌زنند.

محمد صادقي با اشاره به وضعيت بوستان جوان گفت: يكي از مشكلات اصلي اين بوستان عدم حضور مامورين انتظامي است كه موجب شده مردم احساس امنيت نكنند. وي گفت: طرح جامع و بهسازي بوستان در دستور كار بوده و در صورت واگذاري مالكيت كامل از سوي جهاد كشاورزي به شهرداري، سرمايه گذار نيز وارد خواهد شد. شهردار منطقه دو قم با اشاره به مشكل تفكيك غيرمجاز در سطح منطقه گفت: يكي از مشكلات شهرداري، تفكيك غيرمجاز اراضي است كه متاسفانه يك سري دلال و زمين خوار زمين‌هاي ۱۱۰ و يا ۱۲۰ متري را خريداري كرده و به دو قسمت تفكيك كرده و به افراد قشر ضعيف و ناآگاه به قانون فروخته‌اند. صادقي گفت: با دادستان محترم نيز در اين خصوص جلساتي را برگزار شده كه بتوانيم زمين خواري و اين مشكل تفكيك غير مجاز در منطقه را كنترل كنيم كه در حال حاضر اين معضل تا حدود زيادي مرتفع گرديده است. وي گفت: از شهروندان تقاضا داريم كه به منظور خريد هر ملكي قبل از آنكه پولي را رد و بدل كنند از شهرداري استعلام گرفته تا دچار مشكل نشوند.

براي اولين بار در كشور صورت مي گيرد:

اجراي خط عابر پياده سه بعدي در قم

شهردار منطقه يك از اجراي اولين پياده روي سه بعدي در قم خبر داد.

مهدي اصفهانيان مقدم با اعلام اين خبر افزود: در راستاي افزايش ضريب ايمني سطح منطقه، كاهش تصادفات، تسهيل در عبور و مرور عابرين پياده و همچنين زيبايي منظر شهري براي اولين بار در قم اقدام به طراحي و اجراي خط عابر پياده سه بعدي شده است. شهردار منطقه يك تصريح كرد: اين طرح در قسمت روگذر تونل غدير، مقابل مجتمع زمزم و پاركينگ شرقي حرم مطهر اجرا گرديده و از آن استقبال خوبي صورت گرفته است. اصفهانيان مقدم از اجراي دو گذرگاه عرضي خبر داد و گفت: براي تردد هرچه امن تر زائرين از پاركينگ شرقي و بالعكس دو گذرگاه عرضي نيز اجرا گرديده است. وي تصريح كرد: اين دو طرح ظرف مدت يك هفته در قم اجرا گرديده است.

سقائیان‌نژاد تاکید کرد:

لزوم سرمایه گذاری در بافت فرسوده شهر قم

شهردار قم، ضمن گرامیداشت ایام دهه فجر گفت: برای شکرگزاری نعمت‌های انقلاب باید زمینه خدمت رسانی بهتر به مردم فراهم شود.

سید مرتضی سقائیان‌نژاد در جلسه با معاون وزیر راه و شهرسازی و مدیرعامل سازمان ملی زمین و مسکن، با اشاره به وضعیت پیشرفت پروژه‌های شهری در قم، گفت: زمینه همکاری و توسعه خوبی در شهر شکل گرفته که در پروژه‌های بافت‌های فرسوده و مناطق قدیمی قم نیازمند همکاری گسترده و حضور سرمایه گذار هستیم.

وی به اجرای پروژه امام زاده چهل اختران و دیگر پروژه‌های احیای بافت‌های فرسوده در شهر قم اشاره کرد و افزود: شهرداری در صدد ایجاد ظرفیت‌هایی در بین مناطق فرسوده است تا مردم مشتاق به سرمایه گذاری در این فضاها شوند.

شهردار قم با بیان اینکه زمینه‌های اجرای طرح‌های فرهنگی و سرمایه گذاری در پروژه‌هایی همچون پیامبر اعظم (ص) فراهم شده است، گفت: شهرداری با رویکردی آینده نگرانه در صدد ایجاد فضاهای مناسب فرهنگی، خدماتی و گردشگری در بلوار معنوی و فرهنگی پیامبر اعظم است.

سقائیان‌نژاد با تأکید بر اینکه بسیاری از ساز و کارهای شهری در قم تغییر کرده است، تصریح کرد: برنامه ما در راستای توسعه خدمات گردشگری و سرمایه گذاری در شهر است تا بتوان بسیاری از کمبودها را برطرف کرد.

در این جلسه راهکارهای رفع مشکلات پروژه‌های مشترک دولت و شهرداری و همچنین زمینه سازی توسعه پروژه‌های بافت فرسوده مورد بررسی قرار گرفت.

عزم دولت برای توسعه زیرساخت‌های شهر قم

معاون وزیر راه و شهرسازی و مدیرعامل سازمان ملی زمین و مسکن نیز در این جلسه بر ضرورت رفع کمبودهای شهری با تسهیل زمینه‌های سرمایه گذاری در قم تأکید کرد.

سید محمد پژمان، با اشاره به جایگاه قم و ضرورت توسعه روند خدمات‌رسانی در این شهر گفت: قم ظرفیت‌ها و نیازهای فراوانی در بخش‌های مختلف دارد که این اهمیت توسعه خدمات رسانی به مردم را بیشتر نمایان می‌سازد.

وی با بیان اینکه استفاده از توان سرمایه‌گذاران تأثیر مهمی در رفع کمبودهای شهری در قم دارد، افزود: شهر مقدس قم سالیانه میزبان خیل عظیم مسافران و زوار نه تنها از مناطق مختلف کشور بلکه از مناطق مختلف جهان است که استفاده از این مهم نیازمند حضور سرمایه‌گذار و توسعه برنامه‌های گردشگری است. مدیرعامل سازمان ملی زمین و مسکن با تأکید بر اینکه زیرساخت‌های خدمات‌رسانی در قم باید شایسته زوار و مسافران باشد، تصریح کرد: قم شرایطی همچون مشهد دارد و اگر زمینه‌ها فراهم باشد مشتاقان زیادی برای سرمایه گذاری حضور دارند.

وی ادامه داد: در گذشته در مشهد هم شرایط خوبی برای سرمایه‌گذاری فراهم نبود اما امروز با همکاری مجموعه‌های مختلف شهر، شاهد توسعه روزافزون خدمات و زیرساخت‌ها هستیم

پژمان بیان کرد: در کشور شخصیت‌هایی هستند که با کمی حمایت، حاضرند ظرفیت فراوانی برای شهر ایجاد کنند، اما باید زمینه حضور آن‌ها فراهم شود.

معاون وزیر راه و شهرسازی با تأکید بر عزم دولت برای توسعه زیرساخت‌های شهر قم، گفت: باید راهکارهایی مناسب برای حضور سرمایه گذار فراهم شود و به نوعی سرمایه گذار را مشتاق به حضور در قم کرد.

با حضور گسترده مردم ولایتمدار:

پیکر ۴ شهید مدافع حرم در قم تشییع شد

مراسم تشییع و خاکسپاری چهار شهید مدافع حرم اهل بیت (ع) با حضور گسترده مردم ولایتمدار، در قم برگزار شد.

به گزارش خبرگزاری «حوزه»، مراسم تشییع پیکر مطهر چهار پاسدار شهید مدافع حرم حضرت زینب (س) پیش از ظهر دیروز با حضور مردم، مسئولان و خانواده‌های معظم شهدا از مسجد امام حسن عسکری به سمت حرم مطهر حضرت معصومه (س) برگزار شد.

در این مراسم پیکر شهیدان حجت‌الاسلام محمد علی قلی‌زاده مسئول نمایندگی ولی فقیه در یگان امنیتی سپاه استان قم، علی اکبر عربی جانشین فرمانده گردان سه امام حسین (ع) لشکر عملیاتی ۱۷ امام علی بن ابی‌طالب (ع)، سید سجاد روشنایی فرمانده گردان سه امام حسین (ع) لشکر عملیاتی و محمدحسین سراجی به سمت حرم مطهر حضرت معصومه (س) تشییع‌شد.

برپایه این گزارش: آیت‌الله العظمی نوری همدانی بر پیکر مطهر این شهدا نماز خواندند. خاطر نشان می‌شود: پیکر شهیدان قلی‌زاده و عربی طبق وصیت خودشان برای خاکسپاری به گلزار شهدای شهرهای بروجن و خمین منتقل شد.

همچنین پیکر مطهر شهیدان سید سجاد روشنایی و محمدحسین سراجی در گلزار شهدای علی بن جعفر (ع) در جوار شهید مهدی علیدوست نخستین پاسدار شهید مدافع حرم از قم به خاک سپرده شد.

نامحـــرمانه

دستگیری متهم پرونده سوم اخلال اقتصادی

گفته می شود: دادستان بوشهر از دستگیری متهم اصلی پرونده سوم اخلال در نظام اقتصادی کشور موسوم به مضاربه صوری خبر داد و گفت: این متهم با کسب تکلیف از رئیس کل دادگستری و دادستان بوشهر و همچنین دادستان شیراز و با همکاری عوامل نیروی انتظامی ساعت ۶ و سی دقیقه جمعه شب گذشته در جاده مروشت به شیراز دستگیر شد. به گزارش میزان، محسن مقدس ادامه داد: این فرد با نوشتن قراردادهای مضاربه صوری، مبلغ ۴۰ میلیارد ریال از مردم کلاهبرداری کرده و ۸۳ نفر شاکی دارد. معاون دادستان بوشهر به تشریح جزئیات پرونده مضاربه صوری پرداخت و گفت: در ذیل این پرونده، سه پرونده تشکیل شد که در پرونده اول پنج هزار و ۶۰۰ نفر شاکی، در پرونده دوم ۱۳۰۰ شاکی و در پرونده سوم ۸۳ نفر شاکی وجود دارد. مقدس تصریح کرد: این پرونده حجم زیادی دارد و پنج استان قم، فارس، بوشهر، کهگیلویه و بویراحمد و خوزستان درگیر آن هستند. وی با بیان اینکه تاکنون ۱۰ نفر در رابطه با این پرونده بازداشت شده‌اند، گفت: هشت نفر متهم از پرونده اول، یک نفر متهم از پرونده دوم و یک نفر نیز پرونده سوم تاکنون دستگیر شده‌اند.

حال پادشاه عربستان وخیم است

گفته می شود: روزنامه فلسطینی المنار گزارش داد: دولت آمریکا و پایتخت های اروپایی گزارش های داغی از ریاض دریافت کرده اند که نشان می دهد سلمان بن عبدالعزیز شاه عربستان در وضعیت وخیمی از نظر جسمانی قرار گرفته است. این روزنامه با اشاره به اینکه وضعیت جسمی نامناسب شاه عربستان غربی ها را به این سمت سوق داده است که کادرهای امنیتی و پزشکی به ریاض اعزام کنند، می نویسد: این اقدام به دلیل نزدیک شدن به تحولات اوضاع در عربستان و نگرانی از بی ثباتی در این کشور همزمان با بالا گرفتن درگیری در خاندان سعودی انجام گرفته است. به گزارش میزان، منابع سیاسی به المنار گفتند که شاه عربستان به طور محرمانه و تحت سانسور شدید به یکی از بیمارستان های ریاض منتقل شده است و اکنون پزشکان خارجی وضعیت جسمانی او را که از بیماری های قلبی و آلزایمر رنج می برد پیگیری می کنند. به گفته این منابع تنها فرزندان شاه عربستان مجاز به دیدن او در بیمارستان هستند.

واگذاری غیر کارشناسی زمین های مرغوب قم

گفته می شود: سید محمد پژمان معاون وزیر و مدیرعامل سازمان ملی زمین و مسکن با انتقاد از واگذاری بیش از ۱۵۰۰ هکتار زمین جهت دانشگاههای استان قم اظهار داشت: بخش مهمی از مرغوبترین زمین های استان به کاربری هایی اختصاص یافته که تاکنون بدون انجام هیچ نوع کار عمرانی دست نخورده باقی مانده است. وی افزود: ۱۵۰۰ هکتار زمین جهت استفاده کاربری هایی در قم واگذار شده که تاکنون اقدامی جهت عمران آن انجام نگرفته است. وی ضمن تاکید بر انجام امور براساس واقع بینی و کارشناسی دقیق خاطر نشان ساخت: ضابطه مندی به معنای سخت گیری نیست، ما برای درخواستی که بر اصول و ضوابط استوار باشد آمده اقدام می باشیم.

واکنش ایران به درخواست ۳ مقام آمریکایی

گفته می شود: علاءالدین بروجردی رئیس کمیسیون امنیت ملی و سیاست خارجی مجلس به درخواست سه نماینده جمهوری‌خواه کنگره امریکا برای سفر به ایران و نظارت بر انتخابات کشورمان واکنش نشان داد و گفت: امریکایی‌ها حق ندارند چنین درخواست نابجایی مطرح کنند. انتخابات ایران هیچ نیازی به نظارت بین المللی ندارد چرا که قوی‌ترین دموکراسی منطقه را داریم و انتخابات ما در چارچوب قوانین بین المللی و کاملا شفاف و سالم است. بروجردی گفت: علاوه بر نظارت هیات‌های اجرایی و نظارت بر روند انتخابات در ایران، نمایندگان مجلس شورای اسلامی هم بر این روند نظارت دارند. فرایند نظارت بر انتخابات جمهوری اسلامی ایران خانه خالی برای حضور هیچ کس دیگری ندارد.

حدادعادل تکذیب کرد

گفته می شود: سخنگوی ائتلاف اصولگرایان خبر «گرفتن تعهد از اعضا برای رای دادن به وی به عنوان رئیس مجلس آینده» را کذب دانست. غلامعلی حدادعادل در گفت‌وگو با ایسنا در واکنش به خبری مبنی بر گرفتن تعهد از اعضای ائتلاف برای رای ریاست مجلس گفت: خبر منتشر شده در بعضی رسانه‌ها در این باره کذب است. وی افزود: به نظر می‌رسد وحدت اصولگرایان بعضی را چنان نگران کرده که به دروغ پراکنی روی آورده‌اند و این نشان از درستی مسیر وحدت است.

لاوروف برای مذاکرات هسته ای ایران مدال گرفت

گفته می شود: سرگئی لاوروف وزیر امور خارجه روسیه برای نقش این کشور در حل و فصل وضعیت پیرامون برنامه هسته ای ایران مدال بین المللی «اتم در خدمت صلح» را دریافت کرد. لاوروف هنگام دریافت مدال، پذیرفته شدن حق ایران برای توسعه برنامه هسته ای با نظارت آژانس بین المللی انرژی اتمی را دستاورد مهم بین المللی خواند که با مذاکره به دست آمد.

سرافراز سکوتش را درباره میرقلی خان شکست

گفته می شود: محمد سرافراز، رئیس سازمان صدا و سیما گفت که شهرزاد میرقلی خان بازرس ویژه صداو سیما به توصیه یک نهاد امنیتی از کشور خارج شده است. او از این اقدام انتقاد کرده و گفته است: «چنین برخوردی با ایشان غیرمنطقی بود» شهرزاد میرقلی‌خان، بازرس ویژه محمد سرافراز، رئیس سازمان صدا و سیما سه هفته پیش از کشور خارج شده و برنگشته است. رسانه ها چهارشنبه هفتم بهمن از خروج شهرزاد میرقلی خان از ایران به قصد مسقط، پایتخت عمان، خبر داند. شایعات فراوانی پیرامون این موضوع منتشر شد؛ اما در روزهای گذشته سازمان صدا و سیما نسبت به این شایعات سکوت کرد. روز گذشته محمد سرافراز رییس سازمان صداو سیما در گفت و گویی با روزنامه جام جم توضیحاتی درباره خروج میرقلی خان از کشور بیان کرد.