روزنامه ایمنی
دوشنبه ۲۱ اسفند ماه ۱۴۰۲ ■ ۳۰ شعبان ۱۴۴۵ ■ ۱۱ مارس ۲۰۲۴ ■ شماره ۵۹۲۶ ■ سال بیست و ششم ■ ۵۰۰۰ تومان

سردار رادان:

تصمیم‌گیران هزینه تخلف رانندگی را افزایش دهند

فرمانده کل انتظامی جمهوری اسلامی با تاکید بر اینکه جلوگیری از تلفات جاده‌ای نیازمند اصلاح قانون است از مسئولان خواست تا با اصلاح قانون هزینه تخلفات رانندگی را افزایش دهند. سردار احمدرضا رادان روز یکشنبه در رزمایش نوروزی دستگاه‌های خدماتی تاکید کرد: شعار ما در انتظامی کل کشور برای سال جدید «آرامش و امنیت سفر در بهار قرآن و طبیعت» است و تمامی نیروهای ما در خدمت مردم هستند. وی گفت: امسال

صفحه۲

رییس اتاق بازرگانی ایران:

وضعیت اقتصاد و معیشت در شان مردم نیست

رییس اتاق بازرگانی ایران گفت: وضعیت اقتصاد و معیشت ما در شان ملت جمهور اسلامی ایران نیست. مسئولین محترم باید برای رفع مشکلات جامعه تلاش بکنند و در این زمینه به بخش خصوصی همکاری بیشتری داشته باشند. صمد حسن زاده، در آخرین جلسه هیات نمایندگان اتاق ایران در سال ۱۴۰۲ ضمن آرزوی رفاه و آرامش برای جامعه گفت: از ابتدای انتخابات اتاق ایران در سال جاری برای ایجاد شفافیت در اتاق ایران تلاش کردیم و سعی

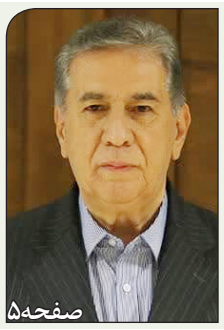

صفحه۵

دادستان قم صادر کرد:

دستور شناسایی عاملان پخش فیلم در مانگاه

صفحه۸

آرزوهای پردردسر احمدی نژاد برای قم؛

چینی‌ها مونوریل را تمام می کنند؟!

صفحه ۴

مدیر کل سازمان تعزیرات استان قم هشدار داد:

جریمه ۵ برابری، در انتظار گران‌فروشان ماه رمضان و نوروز

صفحه۸

استاندار قم:

مردم نباید در پیچ و خم اداری گرفتار شوند

صفحه ۸

رئیس ستاد آیین‌های فاطمی حرم مطهر بانوی کرامت خبرداد:

اجرای بیش از ۱۱۰ عنوان برنامه در ماه مبارک رمضان

صفحه۴

رئیس شورای اسلامی شهر قم تشریح کرد:

جزئیات نامه نگاری در مورد تمدید مأموریت شهردار قم

صفحه۴

سرمقاله

افزایش نرخ جرایم رانندگی و بازدارندگی

رضانفیسی*

در کشور ما در حضور پلیس با سرعت غیر مجاز تردد می کنند،دور در جا می زنند، کارهای حادثه ساز می کنند و با یک جریمه ۲۰۰ هزار تومانی به کار خود ادامه می دهند.

تصادف به عوامل متعددی مرتبط است ،از بحث وسائل نقلیه گرفته تا خودراننده ومسیر و جاده که از عوامل افزایش تصادفات هستند.در این بین نظارت و کنترل نیز لازم است و جرائم رانندگی باید به گونه ای باشد که بازدارندگی لازم را داشته باشد . راننده می بایست احساس کند که اگر می خواهد مرتکب خلافی شود باید جریمه های سنگینی بابت آن پرداخت کند. البته نباید از بحث آموزش و فرهنگ سازی برای رانندگان نیز غافل شویم ولی یکی از عوامل مهم بحث نظارت و کنترل است که جاده ها نیازمند نظارت پلیس هستند. جاده ها سیستم های کنترلی باید داشته باشند و اگر کسی تخلفی کرد می بایست بر اساس گزارش پلیس و دوربین ها جریمه آن را پرداخت کند.

در نتیجه افزایش نرخ جریمه های رانندگی به عنوان یکی از عوامل می تواند بازدارنده باشد ولی درصد تاثیر آن را نمی توان پیش بینی کرد. ضمن اینکه کیفیت خودروها و آموزش نیز در کاهش تصادفات و مرگ و میر تاثیر بسزایی دارد.

برخی رانندگان با علم به خلاف بودن حرکت خود مرتکب آن تخلف می شوند و پلیس هم آنها را جریمه می کند ولی میزان جریمه به قدری پایین است که اصلا مفهومی برای راننده ندارد و این میزان جریمه نمی تواند بازدارندگی لازم را داشته باشد.

در کشور ما در حضور پلیس با سرعت غیر مجاز تردد می کنند،دور در جا می زنند، کارهای حادثه ساز می کنند وبا یک جریمه ۲۰۰ هزار تومانی به کار خود ادامه می دهند که این میزان جریمه در کیفیت رانندگی فرد متخلف تاثیری ندارد.

اگر چه برای برخی از رانندگان ۲۰۰ هزار تومان هم ارزش کمی ندارد ولی میزان جریمه های فعلی نمی تواند بازدارندگی لازم را داشته باشد .در همه جای دنیا نیز وقتی کسی تخلف می کند جریمه ها را افزایش می دهند و شرایطی را ایجاد می کنند که برای دفعه دوم مرتکب تخلف نگردد.

البته در این بین نمی توان از عوامل دیگری نظیر تعمیر و نگهداری جاده ها و ایجاد زیرساخت های لازم و حتی اتومبیل خوب جهت آرامش رانندگان چشم پوشی کرد ولی افزایش جریمه می تواند یکی از عوامل کاهش تخلفات رانندگی و تصادفات جاده ای باشد.

رئیس مرکز تدوین مقررات و ایمنی حمل و نقل وزارت راه و شهرسازی

خبر

مدیرکل تعاون، کار و رفاه اجتماعی استان قم:

طرح فجرانه کاملاً اختیاری است

مدیرکل تعاون، کار و رفاه اجتماعی استان قم با بیان اینکه طرح فجرانه کاملاً اختیاری است گفت: مبلغ ۲۲۰ هزار تومان مابه التفاوت قیمت کالاهای مبنا با قیمت‌های امسال به صورت اعتبار تخصیص پیدا می کند این اعتبار مجزا از یارانه نقدی بوده و به هیچ وجه از یارانه افراد کسر نخواهد شد.

مهندس وحید وزیری را در گفت وگویی اظهارداشت: مبلغ ۲۲۰ هزار تومان اعتبار جهت جبران این افزایش قیمت‌ها به ازای افراد خانوار تعلق می گیرد در این طرح با توجه به افزایش قیمت کالاهای اساسی ۱۱ قلم مشمول طرح کالابرگ به نسبت سال قبل ۱۴۰۱ مبلغ قبل مبلغ ۲۲۰ هزار تومان اعتبار جهت جبران این افزایش قیمت‌ها به ازای افراد خانوار تعلق می گیرد.

وی افزود: این اعتبار به کد ملی سرپرست خانوار تخصیص و با هر کارت بانکی که متعلق به سرپرست خانوار باشد امکان خرید وجود دارد در این طرح یارانه بگیران مشمول طرح طرح دهک‌های اول تا هفتم باید قیمت مبنای سال گذشته را از جیب خود پرداخت نمایند که این عدد به ازای وزن مشخص شده هر کالا به میزان ۵۲۳ هزار تومان می‌باشد.

قیمت روز سبد ۱۱ قلمی مشمول طرح بر اساس کالاهای مبنا به ازای وزن معین شده ۷۴۳ هزار تومان می‌باشد که مابه التفاوت ۷۴۳ هزار تومان با ۵۲۳ هزار تومان را دولت به حساب فروشنده واریز خواهد کرد.

امکان خرید کالایی با اعتبار کالای دیگر میسر نمی‌باشد

وی تصریح کرد: که یارانه بگیران عزیز حتماً باید قیمت مبنای کالایی که قصد خرید آن را دارند قیمت ۱۴۰۱ را از حساب خود پرداخت نموده و صرفاً دولت افزایش قیمت‌های صورت گرفته را جبران خواهد نمود که این قیمت‌ها برای کالاهای مبنا با وزن معین شده حدود ۵۲۳ هزار تومان می‌باشد تمامی محاسبات به صورت دقیق در سوئیچ شرکت فارا انجام می گیرد و فقط یارانه بگیران دهک‌های اول تا هفتم موقع خرید از فروشگاه با اشاره به اینکه قصد خرید از اعتبار خود را دارند می‌توانند از اعتبار خود استفاده نموده و کالا را به قیمت پارسال خریداری نمایند.

آیت الله نوری همدانی در دیدار تولیت آستان قدس رضوی:

ارتباط حوزه علمیه قم و مشهد تقویت شود

آیت الله نوری همدانی در دیدار تولیت آستان قدس رضوی، ارتباط بین حوزه علمیه قم و مشهد را بسیار موثر دانستند و تاکید کردند: باید این ارتباط گسترش پیدا کند و تقویت شود.

حجت الاسلام والمسلمین مروی تولیت آستان قدس رضوی با حضرت آیت الله نوری همدانی دیدار کرد.

آیت الله نوری همدانی در این دیدار ضمن تقدیر از خدمات آستان قدس رضوی به زائران و مجاوران حرم مطهر حضرت امام رضا «علیه السلام» و مدیریت ایشان در تولیت آستان قدس رضوی به سوابق ایشان در قم و خدمت به طلاب اشاره نموده و فرمودند: این نتیجه اخلاص شماست که خداوند این توفیق خدمت را به شما عنایت فرمود.

این مرجع تقلید ارتباط بین حوزه علمیه قم و مشهد را بسیار موثر دانستند و افزودند: باید این ارتباط گسترش پیدا کند و تقویت شود.

وی وضعیت جهان اسلام را نگران کننده دانستند و اظهار کردند: امروز وضعیت غزه بسیار تأسف بار است که روزانه صدها نفر مردم بی گناه از زن و کودک کشته می‌شوند ولی سران کشورهای اسلامی یا مخفیانه به صهیونیست کمک می کنند و یا با سکوت مرگبار خود بی تفاوت هستند.

آیت الله نوری همدانی با اشاره به فرمایش امام راحل درباره فلسطین، خاطرنشان کردند: اگر کشورهای اسلامی سخن امام راحل را گوش می کردند، امروز اثری از صهیونیست نبود، امروز هم وظیفه ما نسبت به ملت مظلوم فلسطین سنگین است و باید به این موضوع توجه کرد.

در ابتدای این دیدار حجت الاسلام و المسلمین مروی گزارشی از فعالیت ها و خدمات صورت گرفته از سوی آستان قدس رضوی ارائه کرد.

فراخوان مناقصه عمومی (نوبت اول)

اداره کل منابع طبیعی و آبخیزداری استان قم در نظر دارد:

پروژه عملیات مراقبت و آبیاری عرصه نهالکاری ۲۵۲ هکتاری پشت نهالستان بعثت

به شماره مناقصه: ۱۴۰۲/۳

را از طریق مناقصه عمومی یک مرحله‌ای به پیمانکاران واجد شرایط در رشته کشاورزی یا آب پایه ۵ سازمان مدیریت و به شرح زیر واگذار نماید.

کلیه مراحل برگزاری مناقصه از دریافت اسناد تا ارسال پیشنهاد مناقصه گران و بازگشایی پاکتها از طریق درگاه سامانه تدارکات الکترونیکی دولت (ستاد) به آدرس WWW.SETADIRAN.IR انجام خواهد شد .

- تاریخ انتشار مناقصه در سامانه مورخ ۱۴۰۲/۱۲/۲۱ می باشد .
- مهلت زمانی دریافت اسناد مناقصه از سایت ساعت ۱۹ روز پنج شنبه مورخ ۱۴۰۲/۱۲/۲۴ می باشد .
- آخرین مهلت تحویل پیشنهادها پایان وقت مورخ ۱۴۰۳/۰۱/۱۴ و گشایش پیشنهادها در ساعت ۹ مورخ ۱۴۰۳/۰۱/۱۵ می‌باشد.
- تضمین شرکت در فرایند ارجاع کار به مبلغ ۲,۱۲۲,۰۰۰,۰۰۰ ریال (دو میلیارد و یکصد و بیست و دو میلیون ریال) طبق آیین نامه تضمین برای معاملات دولتی تهیه و ارایه گردد.
- برآورد اولیه ۴۲,۴۲۶,۴۵۷,۶۰۰ ریال و بر مبنای فهرست بهای رشته کشاورزی و منابع طبیعی سال ۱۴۰۲ می‌باشد.
- مدت اعتبار پیشنهادها ۳ ماه از تاریخ آخرین مهلت تحویل پیشنهادها است.
- اطلاعات تماس سامانه ستاد : ۱۴۵۶-۰۲۱

-تحویل پیشنهادها، از طریق سامانه فوق الذکر و گشایش پاکات دراداره کل منابع طبیعی و آبخیزداری استان قم به نشانی جاده قدیم اصفهان - جنب بوستان علوی با کد پستی ۳۷۱۶۱۵۳۱۱۴ انجام خواهد شد.

شناسه آگهی: ۱۶۸۱۸۷۱

اخبار

شهردار کهک خبرداد؛

اختصاص ۱۰ هزار متر زمین برای احداث شهربازی

شهردار شهر کهک با اشاره به اتمام مطالعات احداث شهربازی سرپوشیده این شهر، گفت: ۱۰ هزار مترمربع زمین برای ساخت این شهربازی اختصاص یافته است.

رضا شکاری افزود: جانمایی این پروژه در ضلع شمالی شهر کهک واقع شده است و در طراحی آن احداث یک مجتمع بین راهی نیز دیده شده است.

وی همچنین با اشاره به یک پروژه شاخص در حوزه گردشگری اسلامی، افزود: منزلگاه حکیم ملاصدرا، با معماری ایرانی و اسلامی، تنها یادگار از این فیلسوف بزرگ جهان اسلام است که در مجاورت زیرساخت‌های طبیعی از جمله کوه، آبگیر طبیعی و درخت سرو کهنسال واقع شده که زیرساخت‌های فنی و اطلاع‌رسانی در خصوص رونق هرچه بیشتر این میراث تاریخی در بین گردشگران در حال انجام است.

اختصاص زمین برای احداث مجتمع تولید و توزیع کاپشن

وی ادامه داد: یکی از شاخصه‌های دیگر شهر کهک، تولید کاپشن در بیش از یکصد کارگاه تولیدی کوچک خانگی و با کیفیت منحصر به فرد می‌باشد که این تولیدات، سالانه علاوه به ارسال به تمامی استان‌های کشور، به برخی کشورهای خارجی نیز صادر می‌شوند. مجموعه مدیریت شهری کهک، با تخصیص ۲.۵ هکتار زمین در ضلع جنوبی شهر کهک و در مجاورت جاده در نظر دارد با کمک سرمایه گذار بخش خصوصی و در قالب قرارداد مشارکت، نسبت به احداث این مجموعه اقدام نماید. شکاری با اشاره به اقدام های انجام شده برای مدیریت پسماند نیز گفت: برای احداث سایت جدید پسماند زباله زمینی به مساحت ۶ هکتار به همراه مجوزهای لازم به سرمایه گذاران بخش خصوصی جهت تفکیک، بازیافت، آموزش شهروندان و غیره در ضلع شمال غربی شهر کهک واگذار می شود.

دکتر آقامیری:

وحدت میان دستگاه‌های اجرایی عامل افزایش بهره‌وری است

نماینده عالی دولت در استان قم گفت: اگر اتحاد بین دستگاه‌های اجرایی استان برقرار باشد؛ می‌توان در کمترین زمان بیشترین بهره‌برداری را داشت.

دکتر سید محمد آقامیری در حاشیه رزمایش نوروزی که در فرماندهی انتظامی استان برگزار شد، بیان کرد: در این طرح همه در آماده‌باش کامل هستند و در ایام تعطیلات نوروزی این طرح در دو مرحله اجرایی می شود.

استاندار قم با اشاره به برف زمستانی اخیر عنوان کرد: الحمدلله زمان به ما نشان داد هماهنگی خوبی بین دستگاه‌ها برقرار است و بالاخص پلیس فراجا با مسوولیت فرماندهی مقتدر سردار میرحیدری خدمات خوبی را انجام دادند

وی تاکید کرد: در راه‌های مواصلاتی استان به لطف و عنایت پروردگار شاهد برف خوبی بودیم و شاید روزها باید معطل باز شدن راه‌ها می‌ماندیم اما خوشبختانه دستگاه های اجرایی از جمله پلیس راه، راهداری، اورژانس، هلال احمر تمام قد در میدان بودند و این امر مهم باعث شد کار به سرعت و سهولت انجام گیرد. آقامیری تصریح کرد: اگر اتحاد بین دستگاه‌ها وجود داشته باشد در کوتاه‌ترین زمان می‌توان بهترین بهره‌برداری را انجام داد و حتی در سخت‌ترین راه‌های روستایی نیز در ظرف کمتر از چند ساعت، راه‌ها باز می‌شود.

مدیرعامل سازمان سیما، منظر شهرداری قم خبر داد:

برپایی ۱۰ سفره هفت‌سین در نقاط مختلف شهر

مدیرعامل سیما، منظر و فضای سبز شهرداری قم با اشاره به اینکه امسال سه المان گنجشک، طوبی و ماه برای زیباسازی شهر ویژه ماه مبارک رمضان و عید نوروز درنظر گرفته‌شده است، گفت: ۱۰ سفره هفت‌سین بزرگ نیز در مناطق مختلف شهر قم قرار داده خواهد شد.

پیام جوادیان در بازدید اهالی هنر و رسانه از کارگاه ششمین جشنواره «شهرنگار» اظهار کرد: از سه ماه گذشته مقدمات جشنواره شهرنگار را در شهر قم با موضوع طراحی و طرح‌نگاری المان‌های نوروزی دنبال کردیم و به دنبال المان‌های جدید و متنوع بودیم.

وی اضافه کرد: از میان ۸۰۰ اثر رسیده به جشنواره شهرنگار، ۶۰ المان را انتخاب کردند و از میان آن‌ها نیز به سه المان نهایی رسیدیم؛ ماه که تداعی گر ماه مبارک رمضان است، المان طوبی که نشانه بزرگی و نماد شهادت است و المان گنجشک که در سال‌های گذشته وجود داشته است و امسال نیز در سطح شهر قم برای زیباسازی استفاده خواهد شد.

یادداشت

موضع دوگانه آمریکا

قاسم محبعلی*

صحبت‌های بسیاری طی دو سه هفته گذشته مطرح بود که تا رسیدن ماه رمضان میان حماس و اسرائیل آتش‌بس برقرار شود ولی ظاهرا فاصله‌ای که بین طرف‌های درگیر وجود دارد به نظر نمی‌رسد که این اتفاق تا قبل از فرا رسیدن ماه رمضان رخ دهد.

البته همچنان تلاش‌ها ادامه دارد و به نظر می‌آید که مواضع اسرائیلی‌ها و حماس به گونه‌ای است که رسیدن به توافق را مشکل می‌کند. اسرائیلی‌ها می‌خواهند ضمن اینکه اسرا را آزاد کنند شرایطی بوجود آورند که به خواسته‌های دیگر خود یعنی خروج حماس از غزه و اداره بعدی غزه مطابق میل خودشان از طریق گفت‌وگو دست یابند. حماس هم می‌داند ابزاری که دارد اسرا هستند و اگر بپذیرد که قدرت سلاح خود را در غزه کنار بگذارد عملا خواسته‌های اسرائیل تامین نمی‌شود.

لذا بعید است که امکان برقراری آتش بس فراهم باشد برای اینکه همانطور که گفته شد اسرائیلی‌ها نمی‌پذیرند که با وجود حماس در غزه آتش‌بسی را بپذیرند. از طرفی مواضع آمریکایی‌ها نیز در قبال غزه متفاوت است. چرا که به دلیل مسائل داخلی آمریکا و انتخابات ریاست جمهوری در پیش آمریکایی‌ها دولت بایدن مواضع ۲ گانه‌ای دارد.

لذا صحبت از آتش‌بس کامل نمی‌کند ولی یک آتش‌بس ۶ هفته‌ای و کمک‌رسانی به غزه و همچنین اخیرا ایجاد یک بندر در ساحل غزه برای کمک رسانی از راه هوا را مطرح کرده است. البته طبیعی است که این اقدام بیشتر برای پاسخگویی به افکار عمومی و مخالفت‌هایی است که در داخل آمریکا، کشورهای غربی و کشورهای جهان عرب است. تا شاید به نوعی تنش‌ها را کاهش دهند و شاید هم کمک کند به اینکه در انتخابات بعدی بایدن بتواند رای گروه‌های چپ و مهاجرین عرب و آفریقایی را نیز داشته‌باشد.

از سوی دیگر نتانیاهو می‌داند که اگر آتش‌بس در غزه برقرار شود مساله باقی ماندن در قدرت چه در حزب لیکود و چه در بین مخالفان و حتی ارتش مطرح می‌شود و او هم مثل خانم گلدا مائر ناچار شود که کناره گیری کند یا برکنار شود. بنابراین ادامه جنگ را برای ادامه قدرت به نفع خود می‌داند.

از طرف دیگر نیز همانطور که اشاره شد حماس درک می‌کند آنچه در پاریس با حضور آمریکایی‌ها، عرب‌ها و اسرائیل توافق شده بدین مفهوم است که حماس در عمل ناچار می‌شود که اسرا را آزاد کند و در پی آن توافقی که میان آمریکایی‌ها و اعراب وجود دارد اینگونه است که شکل جدیدی برای اداره غزه بدون حماس صورت بگیرد.

طبیعتا این مورد خواسته حماس نیست و همان‌طور که خود آنها گفتند اجازه نمی‌دهند که اگر اسرائیل از طریق نظامی به خواسته‌های خود نرسیده بخواهد از طریق مذاکره آن خواسته‌ها را برآورده کند. بنابراین فاصله زیادی که بین طرفین تا توافق و آتش بس وجود دارد تحقق این امر را سخت و مشکل می‌کند. چرا که هر دو طرف احساس می‌کنند پایان جنگ باعث حذف آنها از قدرت می‌شود لذا اگر این برداشت درست باشد هر دو طرف ادامه جنگ را به نفع خود می‌دانند.

کارشناس مسائل خاورمیانه

سخن روز

برای امنیت مردم پاپَس نمی کشیم

سردار سعید منتظرالمهدی*

پلیس برای امنیت به دل خطر زده و جانش را به مخاطره می اندازد حتی برای کسانی که حالش را درک نمی کنند و این جزیی از ماموریت هایش است، امنیتی که پلیس به شهروندان هدیه می دهد همانند آغوش بی دلهره پدران و نوازشهای بی دریغ مادران است؛ به بهای یک شب شادی با رفتارهای افراطی، بدون منطق و استفاده از مواد آتش زا و محترقه پرخطر، این امنیت را خدشه دار نکنیم.

فراجا امنیت را به پای شهروندان می ریزد تا در آرامش به روزمرگی ها و مناسبت هایشان برسند و چهارشنبه پایان سال هم از مناسبت های قدیمیِ ماست و چه نیکو که این روز را با شادمانی به نوروز پیوند بزنیم.

ناگفته پیداست هدف غایی پلیس، تولید و تسری امنیت و احساس امنیت به پهنه جغرافیای کشور است؛ شادی و سرور مردم را خواهانیم اما بایستی از رفتارهای پر خطر دوری کرد تا این شادی و نشاط پایدار بماند؛ بدانیم که همه اخطارها زنگ ندارند فقط یک هشدار کلامی است اما عدم توجه به آن خساراتی به بار می آورد جبران ناشدنی؛ این اشتباهاتِ لحظه ای تاوانی به بلندایِ یک عمر و یک زندگی دارند؛ این ترقه بازی های دلهره آور، سود نیست، بلکه یکسَر سوخت و سوز است.

متاسفانَه آتش زاها و مواد محترقه به بهای ارزانی خریداری اما برای قربانی، گران تمام می‌شود؛ به بهای جان گرانقیمتِ آدمی؛ شما نوجوانان و دانش آموزان عزیز، باهوش‌تر و آگاه‌تر از چیزی هستید که فکر می کنید و قوی‌تر از آن هستید که به نظر می‌رسید؛ پس به تلاش هایِ عمدیِ سودجویان پشتِ پا زنید و از جان، روان و عمر خود محافظت کنید.

پلیس برایِ امنیتِ همه شما تا پایانِ شب می ایستد، پا پس نمی کشد و نظاره گر شادمانی شما و خانواده های عزیز و گرانقدرِ ایرانی است؛ نباید به خاطر لحظه‌ای درخشش و تفننِ خود سعی در خاموشی و تاریکیِ نورِ عمر و زندگیِ دیگران داشت.

سخنگوی پلیس

اخبار

حسینی نماینده تنکابن:

باید حل مشکلات اقتصادی در اولویت مجلس دوازدهم باشد

نماینده تنکابن در مجلس با بیان اینکه باید حل مشکلات اقتصادی در اولویت حکمرانی و مجلس دوازدهم باشد، گفت: اگرچه مجلس محل تنوع و تضارب آرای سیاسی است اما باید بکوشیم برآیند آن بهبود وضعیت مردم باشد.

شمس الدین حسینی در جلسه علنی روز یکشنبه در نطق میان دستور خود گفت: با توجه به تورم و بیکاری و نرخ ناچیز رشد اقتصادی باید حل مشکلات اقتصادی کماکان در اولویت حکمرانی و مجلس دوازدهم باشد لذا اهتمام و نظارت بر اجرای درست قوانین همچون قانون تسهیل صدور مجوزهای کسب و کار، جهش تولید مسکن، جهش تولید دانش بنیان و قانون تامین مالی تولید و زیرساخت ها برای حل مشکلات ضروری است.

وی افزود: طرح های جدید برای حل مشکلات اقتصادی باید بدور از هرگونه فضای هیجانی مبتنی بر تجربه و تخصص و مقتضیات خاص اقتصاد ایران باشد. اگرچه مجلس شورای اسلامی محل تنوع و تضارب آرا سیاسی است اما باید بکوشیم برآیند آن بهبود وضعیت مردم باشد. تلاش کنیم عملکردمان امیدبخش مشارکت بیشتر مردم در انتخابات آتی باشد. این نماینده مجلس بیان کرد: حضور مردم در صندوق های رای بدان معناست که آن‌ها پاسدار اصلاح و بهبود امور حکمرانی هستند. درباره آن هایی که پای صندوق های رای نیامدند هم باید آن را به پای خودمان بگذاریم. ما هستیم که باید شرایط را بگونه‌ای فراهم کنیم تا حضور مردم حداکثری باشد، پس فرصت را مغتنم بشماریم تا برای فردای بهتر مردمان تلاش کنیم و با طرح و برنامه های جدید، امیدبخش آینده‌ای بهتر برای یکایک آنها باشد. ما نماینده همه ملت ایران هستیم چه آنانی که به ما رای دادند و آنهایی که پای صندوق های رای حاضر نشدند. این عملکرد ماست که میزان مشارکت مردم در صحنه های سیاسی و اجتماعی را تعیین خواهد کرد.

رضایی نماینده مردم دشتستان:

تغییر فرماندهی اقتصادی دولت ضروری است

نماینده مردم دشتستان در مجلس گفت: یکی از علل کاهش مشارکت مردم در انتخابات به عملکرد اقتصادی دولت بازمی گردد، دولت باید پاسخگوی عدم مشارکت تعداد زیادی از مردم در انتخابات باشد.

ابراهیم رضایی در رابطه با مشکلات اقتصادی موجود در کشور و شرایط اقتصادی و معیشتی مردم و میزان تاثیر آن بر مشارکت مردم در انتخابات، گفت: من یک سال پیش در اسفند ماه سال گذشته در صحن علنی مجلس شورای اسلامی نطقی انجام دادم که در جریان آن گفتم فرماندهی اقتصادی دولت نیاز به تغییر و بازنگری دارد، امروز این نیاز جدی تر از گذشته احساس می‌شود. وی خاطرنشان کرد: اگر آن زمان هشدارهای دلسوزان جدی گرفته و عملی می‌شد، ما امروز با این وضع فاجعه‌بار اقتصادی مواجه نبودیم. یکی از علل کاهش مشارکت مردم در انتخابات به عملکرد اقتصادی دولت بازمی گردد، دولت باید پاسخگوی عدم مشارکت تعداد زیادی از مردم در انتخابات باشد.

در آستانه ماه رمضان و فرارسیدن سال نو انجام شد

ماموریت‌های ویژه رئیسی به وزرا

رئیس جمهور با اشاره به حلول ماه مبارک رمضان و فرا رسیدن ایام تعطیلات نوروزی، به همه وزرا و مسئولان مرتبط با تنظیم بازار دستور داد، با تشدید نظارت‌ها و اتخاذ تدابیر لازم، از هرگونه اجحاف در حق مردم جلوگیری کنند.

آیت الله سید ابراهیم رئیسی بعد از ظهر روز - یکشنبه - در جلسه هیات دولت با اشاره به حلول ماه مبارک رمضان، ضمن توصیه همگانی به آمادگی برای ورود به این ایام پربرکت و بهره گیری از فیوضات بی‌پایان آن و نیز با اشاره به فرارسیدن ایام تعطیلات نوروزی، به همه وزرا و مسئولان مرتبط با تنظیم بازار دستور داد، با تشدید نظارت‌ها و اتخاذ تدابیر لازم، از هرگونه اجحاف در حق مردم جلوگیری کنند.

رئیس جمهور همچنین بالا بودن آمار تصادفات و تلفات جاده‌ای را تلخ و ناگوار دانست و از مسئولان وزارت راه و شهرسازی خواست برای ارتقای ایمنی تردد تدابیر لازم را اتخاذ کنند، تا سفرهای نوروزی مردم با آسایش و ایمنی بیشتر انجام شود.

وزرای صنعت، معدن و تجارت و میراث فرهنگی و گردشگری نیز موظف شدند نظارت بر رستوران‌ها و هتل‌ها را مضاعف کنند.

رئیسی در بخش دیگری از سخنان خود تصریح کرد: از مجلس شورای اسلامی و مجمع تشخیص مصلحت نظام انتظار داریم با برگزاری جلسات فشرده قانون بودجه را پیش از پایان سال به نتیجه برسانند.

رئیس جمهور همچنین از گزارش وزیر نفت درباره انعقاد قرارداد فشارافزایی در میدان پارس جنوبی با ۴ شرکت ایرانی قدردانی کرد.

قرارداد طرح ملی «فشارافزایی در میدان پارس جنوبی» امروز با ۴ شرکت بزرگ ایرانی و با ارزش ۲۰ میلیارد دلار به امضا رسید و مهندس اوجی در گزارش خود با بیان اینکه این اقدام باید هشت سال پیش و در زمان دولت قبل انجام می‌شد، افزود: کشورهای همسایه این اقدام را با کمک شرکت‌های خارجی انجام داده‌اند، اما ۴ شرکت بزرگ ایرانی طرف قرارداد اجرای این پروژه متعهد شده‌اند، از تمام ظرفیت‌های داخلی برای اجرای این قرارداد استفاده کنند. با اجرای این قرارداد ۹۰ تریلیون فوت مکعب گاز از این میدان برداشت می‌شود که می‌تواند نیاز تمام کارخانجات و صنایع کشور را تامین کند.

وزیر نفت با بیان اینکه با اجرای این طرح ۲ میلیارد بشکه میعانات گازی نیز استحصال خواهد شد، افزود: با آغاز عملیات اجرایی این طرح ده‌ها هزار فرصت شغلی هم ایجاد خواهد شد.

مهندس اوجی درباره میادین نفتی جفیر و سپهر که روز جمعه با دستور رئیس جمهور به شکل رسمی افتتاح شدند نیز گفت: آماده‌سازی این میادین تا پیش از این دولت تنها ۱۵ درصد پیشرفت داشتند که در مدت ۲ سال و نیم گذشته با تلاش جهادی مسئولان و متخصصان وزارت نفت تکمیل و مورد بهره‌برداری قرار گرفتند.

وزیر ارتباطات و فناوری اطلاعات نیز در جلسه با اشاره به افتتاح سیستم‌های پردازش (سورتینگ) هوشمند مرسولات پستی که صبح امروز انجام شد، افزود: ۷۰ درصد کسب و کارهای اینترنتی کالا محور هستند که عمده مرسولات آنها توسط شرکت ملی پست جابجا می‌شود.

زارع‌پور اظهار داشت: سیستم‌های جدید پردازش و آماده‌سازی مرسولات پستی از ربات‌هایی بهره می‌برند که توسط دانشجویان دانشگاه صنعتی شریف و تعدادی دیگر از شرکت‌های دانش‌بنیان ساخته شده و با دقت و سرعت بسیار بالا، تکمیل طرح هوشمندسازی شبکه پستی کشور را تسریع می‌کنند.

سرلشکر سلامی خبر داد:

اعطای نشان فتح به سپاه پاسداران از سوی رهبر انقلاب

فرمانده کل سپاه پاسداران انقلاب اسلامی گفت: رهبر انقلاب اسلامی امروز با تفضل به سپاه یک نماد آشکار از رضایت معظم‌له از همه مجاهدت‌های سپاه به این نهاد اعطاء و ایشان یک نشان فتح را به سپاه پاسداران انقلاب اسلامی اعطاء فرمودند.

سردار سرلشکر پاسدار حسین سلامی عصر یکشنبه در پایان همایش دو روزه «دانشگاه سربازی» که با حضور فرماندهان سپاه‌های استانی سراسر کشور برگزار شد، گفت: امروز این توفیق الهی برای سپاه پاسداران انقلاب اسلامی و بنده حاصل شد که به محضر نائب حضرت امام زمان(عج) مشرف شویم و رهبر انقلاب اسلامی امروز با تفضل به سپاه یک نماد آشکار از رضایت معظم‌له از همه مجاهدت‌های سپاه به این نهاد اعطاء و ایشان یک نشان فتح را به سپاه پاسداران انقلاب اسلامی اعطاء فرمودند.

فرمانده کل سپاه پاسداران انقلاب اسلامی افزود: این محصول همه مجاهدت‌های سپاه پاسداران انقلاب اسلامی است که فقط به شکل نمادین به بنده اعطا شد و همه پاسداران و بسیجیان در این نماد سهم دارند و اگر تقسیم کنیم کمترین سهم متعلق به بنده است بلکه متعلق به برادران ماست که در ارتفاعات چند درجه زیر صفر با قلب‌های استوار و گام‌های مستحکم و دستان روی ماشه از حیثیت و استقلال این سرزمین دفاع می‌کنند.

سردار سلامی با بیان اینکه این نشان متعلق به برادران عزیزی است که در اعماق آب‌های زلال خلیج فارس روی سکوها در شرایط سخت روی شناورها و درگیر با امواج بلند تن خود را به امواج می‌سپارند و روی شناورها بیرق‌های احساس برانگیز و افتخار برانگیز سپاه را در کنار پرچم مقدس کشورمان به اهتزاز در بیاورند و سینه به سینه و چشم در چشم دشمنان از آب‌های این سرزمین حراست می‌کنند.

وی ادامه داد: این نشان متعلق به همه کسانی است که در سایت‌های پدافندی و پهپادی فعالیت می‌کنند و از آن همه عزیزان سپاه که در مجموع در حال ساخت این بنای با عظمت دفاع از اسلام امت اسلام و ایران هستند.

فرمانده کل سپاه پاسداران انقلاب اسلامی بیان کرد: پاسداران در سیل و زلزله و کرونا و هر سختی اولین افرادی هستند که وارد میدان می‌شوند و آخرین نفری هستند که میدان را ترک می‌کنند.

سردار سلامی افزود: ما این واقعیت را در خوزستان، پل‌دختر، آق‌قلا، گمیشان در زلزله خوی و آذربایجان شرقی، سرپل ذهاب، سیل بشاگرد و سیل امروز سیستان وبلوچستان مشاهده کردیم.

وی عنوان کرد: جوانان نسل جدید سپاه هم میراث جاودان غیرت و جوانمردی و روح پرستش و عبودیت خدا و پشت پا زدن به طاغوت را با خودشان حمل کرده و سینه به سینه و نسل به نسل منتقل می کنند تا سپاه هر روز بر قوام و استواری و استقامت همان سپاه گذشته باقی بماند.

فرمانده کل سپاه پاسداران انقلاب اسلامی اظهار کرد: بچه‌های امروز سپاه همان نسل پاسداران دوران انقلاب و دفاع مقدس هستند و هیچ تفاوتی وجود ندارد.

سرلشکر سلامی با تاکید بر اینکه سپاه در هیچ بعدی نقطه پایان ندارد و همواره در مسیر است اظهار داشت: راه را که درست برویم به همه اهداف می‌رسیم. سپاه همیشه در حرکت است و سکون در منطق سپاه اصلا جایگاهی ندارد. اکنون ما در نزدیکترین فاصله هم از لحاظ فیزیکی و هم روحی و روانی با دشمن قرار داریم.

رئیس ستاد بزرگداشت حضرت امام خمینی(ره):

وصیت‌نامه امام خمینی بهترین مبنای مطالبه گری است

رئیس ستاد بزرگداشت حضرت امام(ره) گفت: بهترین شاخص و مبنا در «مطالبه‌گری» وصیت‌نامه امام خمینی است.

محمدعلی انصاری در جلسه ستاد بزرگداشت حضرت امام(ره) یاد سید احمد خمینی، آیت الله موسوی بجنوردی و آیت الله امامی کاشانی را گرامی داشت.

وی ادامه داد: مطابق هر سال تاکید می کنم که فلسفه وجودی ستاد بزرگداشت امام و ستاد مراسم بزرگداشت ارتحال امام از ابتدا برنامه‌ریزی، تهیه مقدمات، آماده‌سازی و ایجاد بستر برای حضور مردم در مراسم سالگرد ارتحال امام است. طی ۳۳ سال گذشته تجربیات فراوانی بدست آوردیم و همه ساله در تلاش بودیم نقایص سال‌های قبل را برطرف کنیم.

انصاری خاطرنشان کرد: در کنار وظایف اصلی ستاد مطالبه‌گری راجع به آرمان‌ها و خواسته‌های امام امت را مطالبه کنیم. برای نتیجه گرفتن در مطالبه‌گری و ارائه یک الگوی مناسب مطالبه‌گری، بهترین شاخص و مبنا وصیت‌نامه امام خمینی است.

رئیس ستاد بزرگداشت حضرت امام(ره) بیان کرد: این بحث از روزگاری شکل گرفت که شاهد حوادث سیاسی و اجتماعی و اقتصادی مختلفی هستیم. هر حکومتی در اوج اقتدارش در عرصه‌های اجتماعی و سیاسی با مشکلات و چالش‌هایی مواجه است.

انصاری گفت: اساسی‌ترین برنامه ما در سالگرد سی و چهارم امام، مطالعه و بررسی وصیت‌نامه بنیانگذار جمهوری اسلامی ایران در حوزه‌های مختلف است. به تعبیر رهبری وصیت‌نامه امام جامع‌ترین و کامل‌ترین منشور برنامه حکومت اسلامی بعد از امام خمینی است. ایشان همواره بر وصیت‌نامه امام تاکید کرده اند. با مطالعه وصیت‌نامه امام گویی امام زنده است و برای امور روز و جاری ایران حرف دارد. امام انقلاب را مقطعی و محدود به جناح و گروه سیاسی نمی دانستند. تک تک مسئولان باید وصیت‌نامه را بخوانند و بگویند که کجای کار هستند. وی ادامه داد: اگر روزی وصیت‌نامه امام در جامعه پیاده شود کشور هیچ مشکلی از مشکلات حال و آینده که امروز شاهدش هستیم را نخواهد داشت.

مشکلات کشور ناشی از بها ندادن به وصیت‌نامه و مفاد مندرج در آن است. اگر امروز از رهبری بپرسیم که آیا اهداف و آرمان‌های امام در جامعه پیاده شده است پاسخ ایشان قطعاً مثبت‌نیست.

رییس ستاد بزرگداشت حضرت امام(ره) خاطرنشان کرد: در ایام سالگرد ارتحال امام در تهران و حرم مطهر جا دارد دستگاه‌های مختلف از وصیت‌نامه امام در حوزه‌های اجتماعی و سیاسی صحبت کنند. ستاد بزرگداشت امام این قدرت را ندارد که در عرصه سالگرد ارتحال امام هر طور که بخواهد امام را بشناساند و هرگز چنین ادعایی هم ندارد اما از اعضای ستاد بزرگداشت امام می‌خواهم که رزومه کاری و مستند از تحقق آرمان‌های امام در بخش‌های تحت مسوولیت خود ارائه دهند.

وی با طرح این پرسش که آیا حوزه‌های علمیه به صورت مبنایی و ریشه‌ای به اصول فقه امام پرداخته‌اند و به طلاب مدارس دینی آموزش داده‌اند، گفت: یکی از رسالت‌های ما گزارش دادن از عملکرد و وضعیت خودمان در چهارچوب اندیشه‌های امام است. آنطور که باید و شاید در راه مکتب و شناخت امام و عمل به وصیت نامه ایشان نیستیم.

انصاری در بخش دیگری از سخنانش، گفت: الحمدالله انتخابات مجلس خبرگان رهبری و مجلس شورای اسلامی برگزار شد اما بخشی از حوزه‌های انتخابیه به مرحله دوم رفت. رییس ستاد بزرگداشت حضرت امام(ره) ۱۴ خرداد را مصادف با ۲۵ ذیحجه و رفتن حجاج به مکه دانست. وی گفت: امروز ملت فلسطین همچون برگ خزان از تشنگی و گرسنگی بر زمین می‌ریزند و به شهادت می‌رسند و زیر بمب‌های صهیونیست‌ها قطعه قطعه می‌شوند. مردم فلسطین امکان تامین غذا و نجات یافتن از گرسنگی را هم ندارند. بشریت حقیقتاً دچار مرگ فرسایشی شده است. حقیقت در دست جهانخواران اسرائیلی و آمریکایی به انگلیسی گرفتار شده است. وی ادامه داد: سال آینده در مراسم بزرگداشت امام خمینی مسئله فلسطین و محرومیت مردم غزه را برجسته‌تر خواهیم کرد.

واکنش دستیار رئیس جمهور به اتفاق در مانگاه قم؛

از دوقطبی ایجاد شده متاسفم

دستیار رئیس جمهور در پیگیری حقوق و آزادی‌های اجتماعی به ویدئوی منتشر شده از درمانگاهی در قم واکنش نشان داد.

سکینه پاد در پاسخ به سوال خبرنگار ایلنا درباره ویدئوی منتشر شده از درمانگاهی در قم، گفت: اولا فیلم کامل نیامده بود و من هم قسمت ناقص را دیدم، ولی باید یک کلیتی را بگویم و متاسفم از این دوقطبی که ایجاد شده است و این بسیار بد است که ما مردم خشونت کلامی با یکدیگر داریم و این نوع مواجهات خیلی نازیبایی است که صورت می‌گیرد . وی افزود: فیلم کامل نیست و صحبت‌های آقای روحانی نیامده است. من پیگیری نکردم چون دیشب این فیلم را دیدم و حتما پیگیری می‌کنم . من با کلیت کار دارم که از این دست کلیپ‌ها دائم بیرون می‌آید. دستیار رئیس جمهور در پاسخ به سوال دیگر ایلنا مبنی بر این که رئیس مرکز پژوهش‌های مجلس گفته است مجلس جریمه نقدی را جایگزین گشت ارشاد کرده است تا این تصاویر بیرون نیاید، عنوان کرد: هنوز قانون نشده است و روی همان قانون هم خیلی حرف وجود دارد. اما کلیت بسیار بد است که دو طرف با هم با خشونت حرف می‌زدند. بر منطق و مبنا می‌خواهیم با یکدیگر حرف بزنیم، بر مبنای عقلانی، شرعی، اخلاقی و حقوقی باید طرفین را ببینیم و نباید به یک طرف غش کنیم، طرفین با یکدیگر مواجه نازیبایی داشتند. حتما شرایط آن مادر را ما خانم‌ها بیشتر درک می‌کنیم و یک مقداری شاید مواجهه و پرخاشگری ایشان توجیه داشته باشد. وی افزود: اما اینکه چه شده است، آن روحانی طلبه که می‌خواهد امر به معروف و نهی از منکر کند چرا مثلا عکس و فیلم می‌گیرد و چه طور مواجهه‌ای داشته است که آن مرجعیت خودش را از دست داده است و پرخاشگری دارد این‌ها نیاز به آسیب شناسی دارد. قطعا من به مواجهه دو طرف نقد دارم و تلاش دارم گفت‌وگوها را به سمت آرامش و منطق ببرم. باید بنشینیم و با یکدیگر حرف بزنیم بالاخره مردمی هستیم که نه یک روزه با حجاب شدیم و نه یک روزه بی‌حجاب شدیم و این را باید بپذیریم و مردمی هستیم که حرف مشترک داریم. موضع من رد این مواجهات است و خود مقام معظم رهبری دارند مکررا می‌گویند و به نمایندگان تاکید کردند تولید خشونت نکنیم. امر به معروف و نهی از منکر ابعاد مختلف اجتماعی، فرهنگی و اقتصادی دارد. به نظر می‌رسد برای شیوه مواجهه باید بیشتر فکر کنیم.

رئیس مجلس شورای اسلامی:

جداول بودجه ۱۴۰۳ پس از نوروز بررسی می‌شود

رئیس مجلس شورای اسلامی گفت: احکام بودجه سال ۱۴۰۳ تصویب شده و به تائید شورای نگهبان رسیده است و جداول آن نیز پس از نوروز بررسی خواهد شد.

محمدباقر قالیباف در جلسه علنی روز یکشنبه - ۲۰ اسفندماه - مجلس شورای اسلامی و در جریان بررسی اصلاح قانون نظام صنفی کشور اظهار داشت: زمانی که آئین نامه داخلی مجلس اصلاح شد، طبق آن بررسی لایحه بودجه به صورت دو مرحله‌ای مصوب شده که ابتدا احکام آن با فروضات درآمد و هزینه‌ها بررسی می‌شود و در مرحله دوم دولت باید جداول بودجه را به مجلس ارسال کند و نمایندگان برای بررسی جداول ۴۰ روز فرصت دارند.

وی افزود: با توجه به روزهای پایانی سال، زمان بندی این موضوع در این فرصت کم امکان پذیر نیست. بر همین اساس در جلسه سران قوا هم تدبیر شد تا دولت لایحه دو دوازدهم ارسال کند ولی وقت کافی برای این موضوع هم وجود ندارد. از طرفی در بخش احکام بودجه سال آینده که تصویب شده و به تائید شورای نگهبان هم رسیده است، احکامی مانند افزایش حقوق‌ها یا مالیات بر ارزش افزوده باید از ابتدای فروردین اجرا شود.

رئیس مجلس شورای اسلامی ادامه داد: بر همین اساس کمیسیون برنامه و بودجه مجلس طرحی را امروز تنظیم خواهد کرد که اجازه پرداخت به دولت در بودجه داده خواهد شد و موضوعاتی که در بخش احکام تصویب شده و شورای نگهبان هم آنها را تائید کرده است در این طرح آورده می‌شود و به دولت اجازه می‌دهیم از ابتدای فروردین و اردیبهشت احکام مربوطه را اجرا کند و در این مدت هم مجلس جداول بودجه ۱۴۰۳ را تصویب خواهد کرد.

قالیباف با بیان اینکه پیش از اصلاح قانون بودجه، جداول بودجه پس از نوروز بررسی می‌شد، خاطرنشان کرد: جداول را پس از نوروز ۱۴۰۳ بررسی خواهیم کرد و در طرحی که دوشنبه یا سه شنبه این هفته در صحن به تصویب می رسد، اجازه پرداخت به دولت برای بخش درآمدی بودجه ۱۴۰۳ داده خواهد شد.

اخبار

زنگنه نماینده تربت حیدریه:

نمی گذاریم مجلس آینده محل دعواهای بی حاصل سیاسی باشد

نماینده مردم تربت حیدریه در مجلس شورای اسلامی گفت: مراقب باشیم مجلس آینده به محل تقابل دوقطبی های کاذب تبدیل نشود.

محسن زنگنه در جلسه علنی امروز مجلس شورای اسلامی در نطق میان دستور خود، گفت: مجلس یازدهم یکی از پر افتخارترین مجالس جمهوری اسلامی است.

وی متذکر شد: این مجلس توانست با قانون اصلاح ساختار بودجه و مواد قوانین بودجه سالانه، صدها هزار میلیارد منابع حوزه نفت و گاز را شفاف کرده و آن را سر سفره مردم قرار دهد. نماینده مردم تربت حیدریه در مجلس شورای اسلامی تصریح کرد: همچنین این مجلس با الزام حساب واحد خزانه بیش از ۲۵۰ هزار حساب سازمان‌ها و شرکت‌های دولتی را در بانک‌های تجاری مسدود کرد تا بیش از ۲۰۰ همت منابع را در اختیار دولت قرار دهد و از دست درازی دولت طی سال‌های گذشته به بانک مرکزی جلوگیری کند.

وی بیان کرد: قانون حمایت از افشاگران فساد، قانون جهش تولید مسکن، قانون جهش تولید دانش بیان، قانون اصلاح نظام مالیاتی کشور و قانون اعتبار زدایی از اسناد غیررسمی، قانون نظام بانک مرکزی، قانون تسهیل صدور مجوزها، قانون رتبه بندی معلمان و متناسب سازی حقوق بازنشستگان از دیگر اقدامات مجلس یازدهم است. زنگنه ادامه داد: مبادا خصومت‌های شخصی یا عملکرد یک یا چند نماینده موجب شود که مسیر بی انصافی را رفته و به تخریب و تضعیف کل مجلس بپردازیم. منتخب مجلس دوازدهم با اشاره به رویکردهای مجلس دوازدهم، گفت: حضور بیش از ۱۰۰ نماینده جدید در کنار بیش از ۱۵۰ نفر از نمایندگان ادوار، نوید مجلسی پویا و پرتحرک را می‌دهد، البته مراقب باشیم مجلس آینده به محل تقابل دو یا چند قطبی های کاذب تبدیل نشود. وی اظهار کرد: دوقطبی مجلس آینده، دوقطبی لیست‌های انتخاباتی نیست. دو قطبی اصلی مجلس آینده دوقطبی‌های دیگر همچون دوقطبی سیاست‌های حفظ ارزش پول ملی و سیاست‌های تثبیت یا ولنگاری قیمت ارز به نفع ذی نفعان بزرگ، حذف اقتصاد رانتی با اجرای دقیق سیاست‌های اصل ۴۴ یا اصرار بر ادامه اقتصاد دولتی و رانت و فساد، دوقطبی حمایت از تولید و تسهیل محیط کسب و کار یا جولان امضاهای طلایی و کوبیدن بر طبل مانع تراشی است. زنگنه اظهار کرد: به رهبر معظم انقلاب تعهد می‌دهیم مجلس آینده تمام هم و غم خود را بر بهبود معیشت مردم و حمایت از اقشار آسیب پذیر، بهبود فضای کسب و کار و رونق تولید و کاهش تورم و ثبات اقتصادی خواهیم گذاشت و اجازه نخواهیم داد تا مجلس آینده محل دعواهای بی حاصل سیاسی و بگو مگو های بی حاصل لیست‌های انتخاباتی باشد. وی گفت: به مردم عزیز اطمینان می‌دهیم مجلس آینده با حفظ اخلاق، مجلسی در تراز شما ملت بزرگ و شریف خواهد بود و در کنار دولت به دنبال رفع مشکلات و دغدغه‌های مردم هستیم.

سردار رادان:

تصمیم گیران هزینه تخلف رانندگی را افزایش دهند

فرمانده کل انتظامی جمهوری اسلامی با تاکید بر اینکه جلوگیری از تلفات جاده‌ای نیازمند اصلاح قانون است از مسئولان خواست تا با اصلاح قانون هزینه تخلفات رانندگی را افزایش دهند.

سردار احمدرضا رادان روز یکشنبه در رزمایش نوروزی دستگاه‌های خدماتی تاکید کرد: شعار ما در انتظامی کل کشور برای سال جدید «آرامش و امنیت سفر در بهار قرآن و طبیعت» است و تمامی نیروهای ما در خدمت مردم هستند. وی گفت: امسال نیروهای خدمات رسان سفر با زبان روزه در راه، شهر و جاده توفیق خدمتگزاری به مردم را خواهند داشت . فرمانده کل انتظامی بر قبول تکلیف از سوی مردم تاکید کرد و افزود: این تکلیف رعایت قوانین راهنمایی و رانندگی است که انجام این تکلیف نه تنها دستمزد خدمت خادمان است بلکه امنیت سفر را برای خانواده ها نیز فراهم می کند. سردار رادان تعداد متخلفان حوادث راهنمایی و رانندگی را کمتر از ۱۰ درصد عنوان کرد و افزود: برای حفظ حقوق ۹۰ درصد جامعه با متخلفان بدون اغماض و گذشت برخورد خواهد شد و این برخورد عین خدمت است. مقام ارشد انتظامی کشور گفت: از مردم شریف می خواهیم تا با همکاری و رعایت قوانین خود سفری ایمن را برای خود و دیگران و همچنین هدیه ای برای پلیس و خدمتگذارانشان است. وی از مسئولان کشور خواست تا با افزایش هزینه متخلفان رانندگی و اصلاح قانون از تحمیل اراده متخلفان به بیش از ۹۰ درصد مردم جلوگیری کنند.

نماینده مجلس:

برخورد با مفسدین کلان اقتصادی امید مردم به نظام را افزایش می‌دهد

یک نماینده مجلس بازداشت عباس ایروانی را هشداری برای پدیده‌های فساد نوظهور دانست و گفت: برخورد جدی با فساد به ویژه مفسدین کلان اقتصادی اعتماد مردم به قوه قضاییه و امید آنان به نظام را بیشتر می کند. محمدحسن آصفری با اشاره به بازداشت عباس ایروانی متهم ردیف اول پرونده گروه عظام بیان کرد: برخورد جدی با فساد به ویژه مفسدین کلان اقتصادی اعتماد مردم به قوه قضاییه و امید آنان به نظام را بیشتر می کند. عضو هیئت رئیسه کمیسیون امور داخلی کشور و شوراها گفت: رویکرد قوه قضاییه در مبارزه با فساد هشدار برای کسانی است که برای خود خط قرمز کشیدند و تصور می کنند، چون وابسته به جریان و افراد خاصی هستند کسی با آنان برخورد نخواهد کرد. وی ادامه داد: مقابله با مفاسد اقتصادی در جلوگیری از شکل گرفتن پدیده‌های فساد نوظهور دیگر که احتمال شکل گیری آن در برخی دستگاه‌ها وجود دارد موثر است و باعث کمتر شدن گلایه‌مندی مردم و جلوگیری از سوءاستفاده شبکه‌های معاند که بر علیه نظام سخن پراکنی و جو را مسموم می کنند خواهد شد.

رشیدی عضو هیات رییسه مجلس:

دولت برای بهبود وضعیت معیشتی مردم تدبیر کند

عضو هیات رییسه مجلس شورای اسلامی بر لزوم اتخاذ تدابیری برای بهبود وضعیت معیشت مردم تاکید کرد. محمد رشیدی در جلسه علنی روز یکشنبه با قدردانی از مردم برای حضور در انتخابات در تذکری با انتقاد از وضعیت معیشتی و اقتصادی مردم، گفت: علی رغم تلاش های صورت گرفته، همچنان سفره معیشتی مردم کوچک‌تر می شود. وی ادامه داد: با توجه به نزدیکی ماه مبارک رمضان و عید نوروز باید برنامه ای برای معیشت مردم ارائه شود تا حداقل مردم در روزهای پایانی سال از حداقل ها در سفره های خود برخوردار شوند.

نماینده کرمانشاه الحاق منطقه سومار در استان کرمانشاه به استان ایلام را کذب خواند و بر لزوم تکمیل زیرساخت های اشتغال در استان کرمانشاه تاکید کرد.

فرمانده نیروی زمینی ارتش:

امنیت پایدار در مرزهای کشور برقرار است

فرمانده نیروی زمینی ارتش با بیان اینکه نیروی زمینی در تمامی مرزهای کشور حضور دارد، گفت: با حضور رزمندگان این نیرو، نیروی زمینی سپاه و فراجا، امنیت پایداری در مرزهای کشورمان برقرار شده است.

«امیر سرت

به بهانه آغاز ماه مبارک رمضان؛

افطار و سحر چی بخوریم و چی نخوریم؟

مدیرکل دفتر بهبود تغذیه جامعه وزارت بهداشت، در آستانه فرارسیدن ماه مبارک رمضان، توصیه های تغذیه ای برای روزه داران ارایه داد.

احمد اسماعیل زاده، در خصوص رعایت الگوی صحیح تغذیه در ماه مبارک رمضان گفت: توجه به مواد غذایی مصرفی به هنگام سحر و افطار و شام در ماه مبارک رمضان می تواند به حفظ یک الگوی صحیح غذایی در این ماه کمک کند.

وی با تاکید بر مصرف غذای سبک در وعده افطاری، افزود: روزه داران می توانند با مصرف غذای سبک در وعده افطار، شام نیز میل کنند.

مدیرکل دفتر بهبود تغذیه جامعه وزارت بهداشت گفت: یک اصل کلی در مورد تغذیه آن است که تمامی گروه‌های اصلی غذایی (۵ گروه نان و غلات، سبزی‌ها، میوه‌ها، لبنیات، گوشت‌ها و) باید در سه وعده سحری، افطار و شام به مقدار کافی دریافت شود.

اسماعیل زاده با تاکید بر نوشیدن ۶ تا ۸ لیوان آب در فاصله افطار تا سحر، خاطرنشان کرد: متأسفانه دیده می‌شود که برخی از افراد بدون سحری روزه می گیرند که این برخلاف اصول تغذیه‌ای بوده و توصیه می‌شود که وعده سحری به مقدار کافی و مناسب میل شود.

مدیرکل دفتر بهبود تغذیه جامعه وزارت بهداشت افزود: توصیه می‌شود در وعده سحری دو عدد خرما، شیر، نان سبوس دار (سنگک، تافتون، بربری، نان جو کامل و سایر نان‌های سبوس دار، دو عدد گردو، یک عدد تخم مرغ و دو عدد میوه فصل، استفاده شود.

وی ادامه داد: استفاده از لیموترش تازه در وعده سحری به منظور پیشگیری از احساس تشنگی در ساعات بعدی روز مفید است.

اسماعیل زاده همچنین گفت: استفاده از خوراک های حبوبات (مثل عدسی) به همراه آب نارنج یا آب لیمو نیز از انتخاب‌های غذایی مناسب به هنگام سحر است، چراکه حبوبات دارای کربوهیدرات‌های کمپلکس و فیبر زیاد به همراه املاح و ویتامین‌ها هستند و قند خون را به تدریج افزایش داده و در نتیجه بر سطح انسولین خون اثرات نامطلوبی نمی گذارند و ساعات زیادی افراد را سیر نگه می‌دارند؛ جهت پیشگیری از نفخ و یا احتمالاً ناراحتی‌های گوارشی بهتر است چند ساعت قبل از مصرف حبوبات را در آب خیس کرده و آب آنها را دور ریخته و سپس حبوبات را در غذا مصرف کنیم.

وی با تاکید بر پرهیز از مصرف غذاهای حجیم، خیلی چرب و خیلی شیرین به هنگام سحری، افزود: در وعده افطار بهتر است دو عدد خرما، یک لیوان شیر ولرم (نه داغ و نه سرد)، آب جوشیده ولرم، سبزی خوردن تازه، پنیر، نان سبوس‌دار، مربا، یا شعله زرد، بیسکویت سبوس دار، چای کم رنگ، سبزی خوردن و یا خیار و گوجه مصرف شود.

اسماعیل زاده تصریح کرد: در فاصله بین وعده افطار و سحری، دو تا سه واحد میوه فصل مصرف شود تا فیبر لازم به بدن رسیده و از ایجاد یبوست پیشگیری شود.

وی ادامه داد: در وعده شام می‌توان از هر یک از غذاهای اصلی و سنتی ایران نظیر چلو مرغ، چلوکباب، انواع خورشت‌ها، خوراک‌ها، آش و سوپ استفاده کرد؛ در واقع شام فرصتی است برای دریافت انواع پروتئین‌های گیاهی و حیوانی و انواع سبزیجات که در قالب غذاها مصرف می‌شود. مصرف ماست نیز به هنگام شام توصیه‌می‌شود.

مدیرکل دفتر بهبود تغذیه جامعه وزارت بهداشت گفت: بهتر است وعده شام و افطاری یکی نشود، چراکه افطار سنگین به معده و دستگاه گوارش فشار می‌آورد. با جدا کردن وعده افطار و شام از یکدیگر نیز باید حجم غذای مصرفی در وعده افطار و وعده شام سبک باشد؛ بعد از صرف شام و در واقع قبل از خواب نیز مصرف یک عدد میوه فصل توصیه می‌شود.

اسماعیل زاده خاطرنشان کرد: چه در هنگام سحری و چه افطار، بهتر است اولین غذای مصرفی یک لیوان آب جوشیده ولرم باشد. به منظور پیشگیری از بروز ناراحتی‌های گوارشی، ترش کردن و سوزش سر معده از مصرف غذاهای سرخ کرده و پرچرب نیز پرهیز شود.

چگونه از آسیب دیدگی موها پیشگیری کنیم؟

اینکه چه چیزی باعث آسیب دیدن مو می‌شود دقیقا مشخص نیست، مخصوصا وقتی برخی عادت‌های ساده روزانه ممکن است علت آسیب باشد. پزشکان و متخصصان زیبایی و مو، چند عادتی را که باعث آسیب دیدن مو می‌شوند، بررسی کرده اند و علاوه بر توضیح آنها برای بهبود شرایط به نکاتی اشاره کرده اند که در ادامه می‌خوانیم.

موها را پشت سرتان جمع کنید

«اوا پرودمن»، متخصص مراقبت از مو در گفت‌وگو با نشریه «The Sun» گفت که موها حتی هنگام خواب نیز ممکن است آسیب ببیند. او توضیح داد: پهلو به پهلو شدن و چرخیدن و حرکت مو در شب میان مو و بالشت اصطکاک و گرما ایجاد می‌کند که ممکن است به مو آسیب برساند و منجر به شکستگی آنها شود. اگرچه اغلب مردم می‌دانند که گرمای بیش‌ازحد ابزارهای حرارتی باعث آسیب‌دیدن مو می‌شود، اما کمتر کسی به گرمایی که هنگام خواب ایجاد می‌شود فکر می‌کند. پرودمن راه ایمن نگه داشتن موها از این اصطکاک را بستن آنها پشت سر می‌داند. او می‌گوید اگر این کار انجام شود اصطکاک موها در طول شب به حداقل می‌رسد.

با موی خشک بخوابید

از آنجا که مو وقتی خیس است در شکننده‌ترین حالتش قرار دارد، خوابیدن با موی خیس آسیب زیادی به همراه دارد.

«برانون رابینسون»، مدرس مو در گفت‌وگو با نیویورک پست موی خیس را با اسپاگتی پخته مقایسه کرد که به‌راحتی کشیده می‌شود و می‌شکند. او نیز به اصطکاک و گرمای ناشی از حرکت موها در خواب اشاره کرد که در موی خیس تشدید می‌شود. او پیشنهاد می‌کند که موها چند ساعت پیش از خواب شسته شوند تا برای خشک شدن فرصت کافی داشته باشند. در غیر این صورت او استفاده از سشوار را برای خشک کردن مو پیشنهاد می‌کند.

روش خشک کردن موها مهم است

انجمن پوست آمریکا در مورد خشک کردن مو با حوله و چلاندن و مالش آنها هشدار داد و گفت به جای این کار موهای خود را در پارچه ای ترجیحا نخی بپیچید تا رطوبتشان جذب شود، سپس بگذارید به‌شکل طبیعی و در معرض هوا خشک شوند.

از روبالشی ابریشم یا ساتن استفاده کنید

برای کسانی که موهایشان زیاد می‌شکنند، خوابیدن روی روبالشی‌های ساتن یا ابریشمی می‌تواند فواید زیادی داشته باشد. به گزارش ایسنا، به گفته کارشناسان، استفاده از این روبالشی‌ها مانع گره خوردن، اصطکاک و موخوره مو می‌شود. این روبالشی‌ها همچنین روغن‌های طبیعی مو را جذب نمی‌کنند و به این ترتیب پوست سر خشک نمی‌شود.

موی خود را با روسری ابریشمی جمع کنید

اگر روبالشی ابریشمی یا ساتن ندارید، می‌توانید مویتان را با روسری ابریشمی یا ساتن بپیچید که اثری مشابه روبالشی ساتن دارد. به گفته پرودمن، این کار باعث کاهش اصطکاک می‌شود، رطوبت طبیعی مو را حفظ می‌کند و احتمال بروز موخوره را نیز کاهش می‌دهد. به همین دلیل توصیه می‌شود هنگام خواب کش مویی از جنس ساتن یا ابریشم انتخاب کنید یا موهایتان را خیلی شل ببافید.

موهای خود را محکم نبندید

به گزارش ایندیپندنت، انجمن پوست آمریکا می‌گوید: متخصصان پوست پیشنهاد می‌کنند که به جای اینکه موهایتان را محکم به عقب بکشید یا دم‌اسبی ببندید، خیلی نرم و شل پشت سرتان جمع کنید.

شامپو و نرم‌کننده را روی موها با ملایمت ماساژ دهید

به گفته انجمن پوست آمریکا استفاده از شامپو روی ساقه موها آسیب‌زاست. این انجمن توصیه می‌کند شامپو را به‌آرامی روی پوست سر ماساژ دهید و به جای مالیدن آن به کل مو بگذارید خودش به‌آرامی روی موها جاری شود، سپس آنها را از روی پوست سرتان بشویید.

متخصصان پوست همچنین بر اهمیت استفاده از نرم‌کننده بعد از هر شامپو تاکید کردند.

از نرم‌کننده‌های بیرون حمام یا روغن مو استفاده کنید

اگر موی گره‌دار، خشک و مجعدی دارید با نرم‌کننده‌های بدون نیاز به آب‌کشی یا روغن مو به آنها کمک کنید. برای این منظور محصولات حاوی روغن‌های مغذی اسید هیالورونیک، روغن نارگیل و روغن کرچک توصیه می‌شود.

برای موهای نازک، نرم کننده‌های حاوی روغن آرگان یا هسته انگور مناسب هستند تا رطوبت موها را در طول شب حفظ و حالت آنها را بازسازی کنند. به گفته متخصصان، ریزش مو چه به‌دلیل ژنتیک، شیمی درمانی، جراحی، کاهش وزن، استرس یا هر عامل دیگری باشد، نگران‌کننده است. برخی از انواع ریزش مو به خصوص آنهایی که به درمان‌های پزشکی مربوط می‌شود، برگشت‌پذیرند اما برخی از انواع این عارضه را نمی‌توان متوقف کرد. با وجودی که استفاده از محصولات طبیعی نیازمند تحقیقات بیشتر است، اما چند نمونه روغن که از محصولات گیاهی یا دانه‌ها به دست می‌آید و همچنین برخی محصولات طبیعی دیگر برای جلوگیری از ریزش موها موثرند، از جمله:

روغن رزماری: متخصصان در سال ۲۰۱۵ دریافتند که روغن موضعی رزماری به اندازه داروی رایج مینوکسیدیل ۲ درصد در درمان ریزش موی ارثی موثر است.

روغن دانه کدو تنبل: این روغن برای ریزش موی ژنتیکی در زنان موثر است. متخصصان دریافتند که سه ماه درمان با روغن دانه کدو تنبل و همچنین محلول‌های مینوکسیدیل ۵ درصد موثر است.

روغن نارگیل: بنا به یافته‌های متخصصان، روغن نارگیل به ترمیم موهای آسیب‌دیده ناشی از اشعه ماوراء بنفش (UV) کمک‌می‌کند.

توصیه‌ها و هشدارها

مطالعات نشان می‌دهد؛

نوشابه گازدار احتمال ابتلا به فیبریلاسیون دهلیزی را افزایش می دهد

یک مطالعه جدید نشان می دهد که نوشیدن نوشابه های گازدار-قندی یا رژیمی- خطر ابتلا به ضربان نامنظم قلب موسوم به فیبریلاسیون دهلیزی را در افراد افزایش می دهد. محققان گزارش دادند افرادی که هر هفته دو لیتر یا بیشتر از نوشیدنی‌های مصنوعی شیرین می‌نوشند، ۲۰ درصد بیشتر در معرض خطر فیبریلاسیون دهلیزی قرار دارند.

دو لیتر نوشیدنی‌های شیرین شده با شکر ۱۰ درصد خطر ابتلاء به فیبریلاسیون دهلیزی را افزایش می‌دهد. در همین حال، مصرف یک لیتر آب میوه یا آب سبزیجات شیرین نشده در هفته، ۸ درصد خطر را کاهش می‌دهد.

دکتر «نینجیان وانگ»، سرپرست تیم تحقیق از دانشگاه جیائو تونگ شانگهای، می گوید: «بر اساس این یافته‌ها، ما توصیه می کنیم که مردم تا حد امکان از مصرف نوشیدنی‌های مصنوعی و شیرین‌شده با قند اجتناب کنند.» برای این مطالعه، محققان داده‌های رژیم غذایی و ژنتیکی بیش از ۲۰۰۰۰۰ بزرگسال را که بین سال‌های ۲۰۰۶ تا ۲۰۱۰ در مطالعه سلامت بلندمدت بریتانیا ثبت نام کرده بودند، بررسی کردند. هیچ‌کدام در زمان ثبت‌نام در مطالعه فیبریلاسیون دهلیزی نداشتند، اما طی یک دوره پیگیری تقریباً ۱۰ ساله، تقریباً ۹۴۰۰ مورد ریتم قلب نامنظم در میان شرکت‌کنندگان ایجاد شد. فیبریلاسیون دهلیزی شامل لرزش یا انقباضات نامنظم در حفره‌های فوقانی قلب به نام دهلیز است. این وضعیت خطر سکته مغزی را افزایش می‌دهد، زیرا اجازه می‌دهد خون جمع شود و به طور بالقوه در داخل قلب لخته شود. انجمن قلب آمریکا می گوید حدود ۱۵ تا ۲۰ درصد افرادی که دچار سکته مغزی می‌شوند دارای فیبریلاسیون دهلیزی هستند. به‌نظر می‌رسد سیگار کشیدن خطر ابتلاء به فیبریلاسیون دهلیزی را افزایش می‌دهد. سیگاری‌هایی که بیش از دو لیتر در هفته نوشیدنی‌های شیرین می‌نوشیدند، ۳۱ درصد بیشتر در معرض خطر قرار داشتند، در حالی که افزایش قابل‌توجهی برای سیگاری‌های سابق یا هرگز سیگاری‌ها مشاهده نشد. به گفته محققان، با این حال، به‌نظر می‌رسد ژنتیک هیچ نقشی در ارتباط بین خطر فیبریلاسیون دهلیزی و مصرف این نوشیدنی‌ها ندارد.

وانگ گفت: «این نوشیدنی‌ها ممکن است مقاومت به انسولین را در افراد افزایش دهد که خطر ابتلاء به دیابت نوع ۲ را افزایش می‌دهد و دیابت با فیبریلاسیون دهلیزی مرتبط است.»

گزارش محققان سوئدی؛

افزایش خطر ابتلا به دیابت در افرادی که خیلی کم می خوابند

تحقیقات جدید نشان می‌دهد کم خوابی در شب علاوه بر اینکه شما را در تمام طول روز گیج می‌کند، می‌تواند احتمال ابتلا به دیابت نوع ۲ را نیز افزایش دهد.

محققان سوئدی دریافتند در مقایسه با افرادی که هفت یا هشت ساعت توصیه شده در شب می‌خوابند، افرادی که به طور معمول ۵ ساعت در شب می‌خوابیدند، ۱۶ درصد بیشتر در معرض ابتلاء به بیماری قند خون بودند.

کسانی که فقط سه تا چهار ساعت خواب داشتند، ۴۱ درصد بیشتر با خطر ابتلاء به دیابت مواجه بودند. حتی اگر افراد کم‌خواب رژیم غذایی سالمی داشته باشند، باز هم خطر ابتلاء به دیابت به همان میزان در آنها افزایش می‌یابد. «کریستین بندیکت»، محقق خواب در دانشگاه اوپسالا سوئد و سرپرست تیم تحقیق، می گوید: «نتایج ما برای اولین بار این سوال را مطرح می کند که آیا یک رژیم غذایی سالم می‌تواند کمبود خواب را از نظر خطر ابتلاء به دیابت نوع ۲ جبران کند یا خیر». بندیکت در ادامه افزود: «نیازی نیست افراد کم‌خواب از ارتباط با دیابت وحشت کنند، اما این یافته‌ها باید به عنوان یادآوری این نکته تلقی شود که خواب نقش مهمی در سلامتی دارد.» مطالعه جدید بر اساس داده‌های مربوط به سلامت و سبک زندگی جمع‌آوری شده از تقریباً ۲۴۸۰۰۰ بریتانیایی انجام شد. گروه تحقیق با پیگیری شرکت‌کنندگان به مدت بیش از یک دهه، تفاوت کمی در خطر دیابت برای افرادی که شش ساعت در شب می‌خوابیدند (در مقابل هفت یا هشت ساعت) مشاهده کردند. با این حال، آسیب‌پذیری‌ها برای افرادی که کمتر از شش ساعت می‌خوابیدند ظاهر شد.

چه زمانی باید به پزشک مراجعه نماییم؛

علائمی که می‌تواند نشان‌دهنده پایین‌بودن فشار خونتان باشد

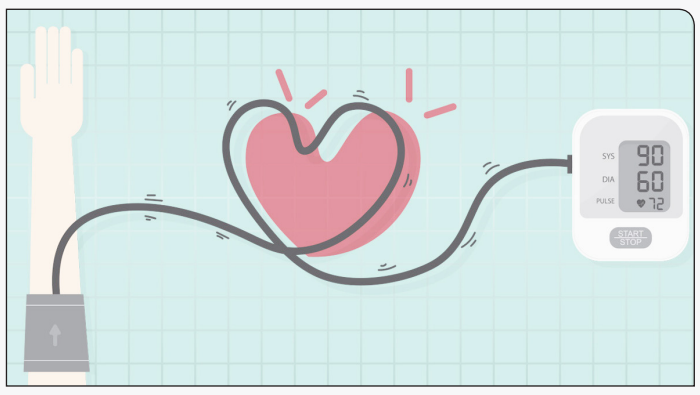

کم فشاری خون یا پایین‌بودن فشارخون زمانی است که عدد فشارخون کمتر از ۹۰ میلیمتر جیوه روی ۶۰ میلیمتر جیوه باشد. اما چیزی که باعث می‌شود تشخیص فشارخون پایین چالش‌برانگیز باشد این است که ممکن است شما هیچ علامتی نداشته باشید؛ اما عدد فشار خونتان پایین باشد.

فشارخون پایین ممکن است کمتر از فشارخون بالا رایج باشد، اما مطمئناً به این معنی نیست که نباید آن را جدی گرفت. پایین‌بودن فشارخون می‌تواند منجر به عوارضی شود، از جمله افزایش خطر حمله قلبی و سکته مغزی. کم فشاری خون یا پایین‌بودن فشارخون زمانی است که عدد فشارخون کمتر از ۹۰ میلیمتر جیوه روی ۶۰ میلیمتر جیوه باشد. اما چیزی که باعث می‌شود تشخیص فشارخون پایین چالش‌برانگیز باشد این است که ممکن است شما هیچ علامتی نداشته باشید؛ اما عدد فشار خونتان پایین باشد.

علائم فشارخون پایین

فشارخون پایین عارضه‌ای است که خیلی از افراد بدون اینکه بدانند به آن دچارند. اما علائم پنهانی وجود دارند که می‌توانند به فشارخون پایین مربوط باشند.

سرگیجه مداوم

یکی از علامت‌ها که می‌تواند ناشی از کم‌فشاری خون باشد، سرگیجه‌های مداوم است. گاهی افراد به دلیل کاهش مصرف نمک و کربوهیدرات دچار سرگیجه‌هایی می‌شوند که علت آنها پایین‌بودن فشارخون است. کربوهیدرات‌ها و سدیم، آب را حفظ می‌کنند و اگر کم باشند، بدن هم آب کمتری نگه می‌دارد و در نتیجه حجم خون کم می‌شود و فشارخون پایین می‌آید. اما هر کسی که رژیم غذایی خود را تغییر می‌دهد، در معرض کم‌فشاری خون نیست. سرگیجه می‌تواند علت‌های دیگری هم داشته باشد. ایستادن برای مدت‌زمان طولانی بدون هیچ حرکت و یا فشاری از عضلات باعث تأخیر در برگشت خون به مغز شده و احساس سرگیجه ایجاد می‌شود. هیدراته یا سیراب نگه‌داشتن بدن یکی از مهم‌ترین راه‌های پیشگیری از افت فشارخون است، زیرا دهیدراته یا کم‌آب شدن بدن می‌تواند فشارخون را پایین بیاورد. آب، دم‌نوش‌های گیاهی و حتی غذاهای آبدار می‌توانند به رفع این نیاز بدن کمک کنند

سردرد و تاری دید

کم‌فشاری خون می‌تواند باعث سردرد و تاری دید شود، خصوصاً در افرادی که دچار افت فشارخون ناشی از تغییر وضعیت بدن هستند. یک نوع کم فشاری خون به نام افت فشار لحظه‌ای (ارتواستاتیک) وجود دارد که زمانی رخ می‌دهد که فرد تغییر وضعیت می‌دهد، مثلاً از حالت نشسته بلند می‌شود یا از حالت دراز کشیده می‌نشیند یا می‌ایستد. دلیل این اتفاق این است که در برخی از افراد برگشت جریان خون به سمت مغز و ارگان‌ها به تأخیر می‌افتد. هرچند این کم فشاری خون ممکن است باعث احساس سرگیجه و سبکی در سر شود؛ اما احتمال سردرد و تاری دید هم وجود دارد که البته زودگذر است. در برخی موارد حتی درد گردن نیز ممکن است به وجود بیاید. اگر دچار درد مداوم در سر یا گردن هستید به پزشک مراجعه کنید.

خستگی و احساس سبکی در سر

افرادی که دچار کم‌بودن فشارخون هستند ممکن است جریان خون در مغزشان کافی نباشد و به همین دلیل احساس خستگی و سبکی در سر داشته باشند و حتی غش کنند. این علائم می‌توانند در زنان و مردان یکی باشند؛ اما زنان ممکن است به‌راحتی آنها را با افت قند خون، گرسنه ماندن، کم‌خوابی و تغییرات هورمونی اشتباه بگیرند.

در اوایل بارداری، فشارخون پایین شایع است و یکی از دلایل این است که زنان در ماه‌های اول بارداری از هوش می‌روند. زمان دیگری که زنان دچار افت فشارخون می‌شوند، خونریزی‌های سنگین و زیاد در پریود است. در این مراحل از زندگی، حجم خون تغییر می‌کند و جریان خون به سمت ارگان‌های حیاتی کمتر می‌شود و به همین دلیل احساس خستگی و سبکی سر ایجاد می‌شود.

ضربان قلب تند

داشتن ضربان قلب غیرمعمول هم می‌تواند علامت دیگری از کم فشاری خون باشد. افزایش ضربان قلب می‌تواند شیوه بدن در تلاش برای اعلام پایین‌بودن فشارخون باشد. وقتی چنین اتفاقی می‌افتد، بدن شما به‌سختی می‌تواند خون اکسیژن‌دار را به اندام‌های مهم برساند. در نتیجه، قلب مجبور است با سریع‌تر پمپاژ کردن خون این شرایط را جبران کند تا اکسیژن مورد نیاز به همه جا برسد. در این حالت فشارخون پایین اما ضربان قلب بالاست. اگر متوجه تغییرات غیرمعمول در ضربان قلب خود شدید، فوراً به پزشک مراجعه کنید.

تعریق زیاد

الکترولیت‌ها برای حفظ تعادل مایعات بدن لازم‌اند. پایین‌بودن فشارخون می‌تواند نتیجهٔ به‌هم‌خوردن تعادل الکترولیت‌هایی مثل سدیم باشد که از طریق تعریق زیاد از بدن خارج شده است. مثلاً در ساعات بسیار گرم روز بیرون رفتن می‌تواند باعث گشادشدن رگ‌ها شده و در نتیجه فشارخون پایین بیاید؛ بنابراین لازم است بدن را هیدراته نگه دارید و اگر دارویی برای فشارخون بالایتان مصرف می‌کنید، از درست بودن دوز مصرفی دارویتان مطمئن باشید.

نکاتی برای پیشگیری از افت فشارخون

باتوجه‌به پیامدهای کم فشاری خون، لازم است برنامه روزانه سالمی داشته باشید تا فشار خونتان نزدیک به طیف نرمال باشد.

به آب‌رسانی به بدنتان اهمیت دهید

هیدراته یا سیراب نگه‌داشتن بدن یکی از مهم‌ترین راه‌های پیشگیری از افت فشارخون است، زیرا دهیدراته یا کم‌آب شدن بدن می‌تواند فشارخون را پایین بیاورد. آب، دم‌نوش‌های گیاهی و حتی غذاهای آبدار می‌توانند به رفع این نیاز بدن کمک کنند.

مصرف ویتامین B۱۲ و غذاهای اسیدفولیک‌دار

خوردن غذاهای متنوع از جمله غذاهایی که حاوی ویتامین B۱۲ و فولیک‌اسیدند می‌تواند کمک کند فشار خونتان در طیف نرمال باشد. این دو ماده مغذی برای گلبول‌های قرمز خون مهم‌اند چون اکسیژن را در سراسر بدن حمل می‌کنند. وقتی سلول‌ها نمی‌توانند مواد مغذی و اکسیژن مورد نیاز بدن را تأمین کنند، فشارخون افت می‌کند و اگر کمبودی در هر یک از این مواد مغذی در بدن باشد، آنمی اتفاق می‌افتد. مصرف گوشت قرمز، مرغ و بوقلمون و غذاهای غنی شده می‌تواند به پیشگیری از آنمی کمک کند.

افزایش مصرف سدیم

مصرف نمک یا سدیم می‌تواند فشارخون را بالا ببرد، به همین دلیل افرادی که فشارخون بالا دارند باید مصرف نمک را محدود کنند. اما اگر دچار کم فشاری خون هستید، خوردن مقدار لازم سدیم می‌تواند به رفع این مشکل کمک کند.

ورزش منظم

ورزش منظم هم می‌تواند به حفظ سطح نرمالی از فشارخون در بدن کمک کند. وقتی ورزش می‌کنید، حجم خونتان زیاد می‌شود؛ زیرا قلب شما خون بیشتری را پمپاژ کرده و اکسیژن بیشتری به بدن می‌رسد.

مراجعه به پزشک

تشخیص علت افت فشارخون و درمان آن می‌تواند به پیشگیری از تکرار این عارضه و مدیریت علائم آن کمک کند.

کلام پایانی

چیزی که فشارخون پایین تلقی می‌شود و مشکلاتی برای سلامتی ایجاد می‌کند برای هر کسی متفاوت است. هر چند عدد فشارخون ۹۰ روی ۶۰ میلیمتر جیوه به پایین، از نظر تکنیکی فشارخون پایین محسوب می‌شود؛ اما هر کسی که این عدد فشارخون را دارد لزوماً علامت ندارد. اگر دچار علائمی مثل سرگیجه، خستگی، نوسان در ضربان قلب و... هستید، به پزشک مراجعه کنید تا علت تشخیص داده‌شده و درمان مناسب تجویز شود.

اینفوگرافی

باید و نبایدهای حفظ ایمنی در چهارشنبه سوری

اخبار

معاون توسعه بازرگانی جهاد کشاورزی استان قم خبر داد:

عرضه کالاهای تنظیم بازاری درایام نوروز و ماه رمضان

معاون توسعه بازرگانی جهاد کشاورزی استان قم، گفت: بر اساس معرفی اتاق اصناف و اتحادیه‌ها و همچنین عدم پرونده تعزیراتی، کاسبین امین معرفی شدند و لذا توزیع کالاهای اساسی در شبکه امین انجام خواهد شد. در همین راستا بنرهایی در ورودی این واحدهای صنفی با هدف معرفی این واحدها به مردم نصب شده است.

حسین علی بیگی در گفت‌وگویی در خصوص میزان توزیع کالاهای اساسی در سال جاری، عنوان کرد: در سال جاری ۵۳۴۵ تُن برنج، ۶۵۷۲ تُن شکر، ۲۳۸۳ تُن مرغ منجمد و ۴۰۰ تُن گوشت قرمز منجمد برای مصارف خانوارها و هیأت‌های مذهبی و مواکب در مناسبت‌های مذهبی توزیع کردیم.

وی ادامه داد: گوشت قرمز منجمد تنظیم بازار دولتی؛ گوشت منجمد گوساله ۳۱۰ هزار تومان، گوشت منجمد گوسفندی (ران یا سردست) متوسط قیمت ۲۴۰ هزار تومان، شکر ۳۴ هزار تومان، برنج پاکستانی هر کیلو ۳۵ و برنج هندی ۳۸ هزار تومان را برای مصرف کننده توزیع کردیم.

معاون توسعه بازرگانی جهاد کشاورزی استان قم، اضافه کرد: حداکثر قیمت توزیع مرغ گرم در استان قم ۸۲ هزار تومان و تخم مرغ به قیمت ۵۵ هزار تومان است.

وی با اشاره به سیاست کارگروه تنظیم بازار استان مبنی بر شناسایی کاسبین امین، گفت: بر اساس معرفی اتاق اصناف و اتحادیه‌ها و همچنین عدم پرونده تعزیراتی، کاسبین امین معرفی شدند و لذا توزیع کالاهای اساسی در شبکه امین انجام خواهد شد. در همین راستا بنرهایی در ورودی این واحدهای صنفی با هدف معرفی این واحدها به مردم نصب شده است.

علی بیگی بیان کرد: شهروندان برای هرگونه شکایت از فعالیت کاسبین امین می‌توانند با شماره ۱۲۴ تماس بگیرند؛ در صورت تأیید تخلف واحدهای صنفی توسط تیم‌های بازرسی بنر کاسبین امین سریعا جمع آوری می‌شود.

معاون توسعه بازرگانی جهاد کشاورزی استان قم، یادآور شد: عرضه و توزیع کالاهای اساسی تنظیم بازار از جمله برنج، گوشت قرمز و شکر را در طول ماه مبارک رمضان و ایام نوروز خواهیم داشت. وی تصریح کرد: همکاری مناسبی با تیم‌های بازرسی صمت داریم و لذا کلیه واحدهای صنفی اعم از نانوایی‌ها، مواد پروتئینی و خاروبار فروشی و بر مبنای شکایت مردم در سامانه ۱۲۴ یا از طریق شماره تلفن ۳۶۷۰۱۸۲۱ مورد بازرسی قرار می‌گیرند.

علی بیگی، گفت: تعداد بازرسی از واحدهای صنفی در سال جاری ۶ هزار ۹۷۶ مورد بوده که از این تعداد ۷۶۴ مورد منجر به تشکیل پرونده تخلف با مبلغی بر ۹ و نیم میلیارد تومان بوده است. معاون توسعه بازرگانی جهاد کشاورزی استان قم در پایان، گفت: با توجه به اینکه در مجاورت حرم مطهر کریمه اهل بیت(ع) میزبان زائرین هستیم انتظار داریم گزارشات تخلفات واحدهای صنفی به حداقل برسد و همه‌واحدها به عنوان کاسبین امین به مردم خدمات ارائه کنند.

مدیرکل ارتباطات شهرداری قم خبرداد:

اجرای طرح فضاسازی شهری "عید و رمضان"

مدیرکل ارتباطات و امور بین‌الملل شهرداری قم از برگزاری دومین سال طرح فضاسازی شهری با عنوان پویش "عید و رمضان" ویژه ایام ماه مبارک رمضان و عید نوروز خبر داد.

به گزارش ندای قم به نقل از روابط عمومی شهرداری، مهدی کلانترزاده با کاشت نهال و شرکت در هفتمین دوره پویش «درخت دوستی بنشانیم»، ضمن گرامیداشت هفته درختکاری و منابع طبیعی، اظهار داشت: یکی از کارهایی که در مناسک‌سازی به ما کمک می‌کند استفاده از ظرفیت هنر، رسانه و زمان‌بندی‌های تاریخی است و هفته منابع طبیعی فرصتی مناسب برای استفاده از ظرفیت هنر و رسانه در راستای ترویج درختکاری و فرهنگ استفاده از درخت است.

وی ضمن تقدیر از سازمان سیما، منظر و فضای سبز شهرداری قم در راستای برگزاری این آیین درختکاری افزود: امروز در بوستان لاله به همراه هنرمندان و اهالی رسانه در کنار مزار شهید خوشنام و گمنام با پیروی از سخنان مقام معظم رهبری که فرمودند «هر ایرانی سه نهال بکارد تا طرح کاشت یک میلیارد درخت محقق شود» این امر زیبا را انجام دادیم. مدیرکل ارتباطات و امور بین‌الملل شهرداری قم از برگزاری جشنواره «شهرنگار» برای ششمین سال یاد کرد و گفت: هنرمندانی از نقاط مختلف آمده‌اند و با المان‌های گنجشک بهاری، سرو و ماه، هنر خود را به نمایش می‌گذارند تا شهر قم با این المان‌ها برای نوروز و ماه رمضان آماده شود و مردم و مسافران در این شهر با پیام‌های این المان‌ها هم آشنا شوند.

وی با اشاره به برنامه‌ریزی شهرداری قم برای فضاسازی شهر در ایام نوروز رمضان گفت: توجه ویژه پرتابل‌های شهری به برنامه‌های فرهنگی خواهد بود و امسال شهرداری قم در طرح «زندگی با آیه‌ها» اقدامات فرهنگی ویژه‌ای را درنظر گرفته است که شهرداری با این طرح در آیین ترتیل‌خوانی اعتاب مقدس به‌ویژه در حرم حضرت معصومه(س) نیز مشارکت دارد. کلانترزاده ادامه داد: در قالب این طرح قرار است ۳۰ آیه محوری از قرآن کریم که در رابطه با سبک زندگی است به‌صورت ویژه مورد توجه قرار گیرد و برنامه‌های رسانه‌ای در سطح ملی و استانی به این آیات بپردازند و طرح‌های گرافیکی و پادکست‌های آن در شهر و رسانه منعکس شود.

وی همچنین از برگزاری دومین سال فضاسازی شهری با عنوان پویش "عید و رمضان" ویژه ایام ماه مبارک رمضان و عید نوروز خبر داد.

مدیرکل وصول درآمد شهرداری قم:

عدم پرداخت عوارض نوسازی و عمران شهری مشمول جریمه می‌شود

مدیرکل تشخیص و وصول درآمد شهرداری قم با اشاره به پیش‌بینی جریمه در قانون نوسازی و عمران شهری گفت: مالکینی که تا پایان سال بدهی خود را پرداخت ننمایند از ابتدای سال مشمول جریمه مقرر در قانون خواهند شد.

محمد وحیدنیا در گفت‌وگویی در خصوص اهمیت پرداخت عوارض‌های شهرداری، اظهار داشت: عوارض نوسازی قانون مختص به خود را دارد و گاهی شهروندان تصور می‌کنند که این موضوع بستگی به نوسازی ملک دارد، در حالی که مربوط به نوسازی و عمران شهری است. وی با اشاره به قانون عوارض نوسازی، خاطرنشان کرد: عوارض نوسازی و عمران شهری شامل همه املاک و اراضی می‌شود و رقم عوارض نوسازی بر حسب مؤلفه‌های قانونی محاسبه می‌شود.

مدیرکل تشخیص و وصول درآمد شهرداری قم با اشاره به پیش‌بینی جریمه در قانون نوسازی و عمران شهری ابراز کرد: مالکینی که تا پایان سال بدهی خود را پرداخت ننمایند از ابتدای سال مشمول جریمه مقرر در قانون خواهند شد

وی در ادامه اضافه کرد: قانون نوسازی و عمران شهری و اصلاحات آن با هدف تأمین نیازمندی‌های شهری و اصلاح و توسعه معابر و ایجاد پارک‌ها، پارکینگ‌ها، توقفگاه‌ها، میدان‌ها و حفظ و نگهداری آن‌ها در سال ۱۳۴۷ تدوین و تصویب شد.

به گفته وحیدنیا، اجرای این برنامه‌ها هزینه‌های بسیاری دارد که یکی از راه‌های تأمین آن دریافت عوارض نوسازی است.

مدیرکل تشخیص و وصول درآمد شهرداری قم با اشاره به نحوه دریافت کد نوسازی برای پرداخت عوارض نوسازی، تأکید کرد: برای این‌که مالکان بتوانند کد نوسازی املاک را دریافت کنند و شماره آنان ثبت شود، باید با مراجعه به سامانه قم‌یار در سایت شهرداری، کد نوسازی را دریافت و عوارض را پرداخت کنند.

مدیرکل صمت استان قم:

اکتشاف معادن فلزی ثروت آفرینی برای استان است

مدیرکل صنعت، معدن و تجارت استان قم گفت: اکتشاف معادن فلزی در قم موجب ثروت آفرینی برای استان است و ما این موضوع را با استفاده از ظرفیت مجموعه‌های تخصصی فعال در این حوزه همچون سازمان‌های ایمیدو و زمین‌شناسی، با جدیت دنبال می‌کنیم. اکبر ابدالی در گفت‌وگویی بیان داشت: گزارش‌های ارائه شده حکایت از آن دارد که در جریان تحقیقات سازمان‌های زمین‌شناسی، ایمیدور و شرکت ملی مس، چندین معدن فلزی در استان قم مورد شناسایی قرار گرفته‌است که پس از تخمین ارزش ذخیره مواد معدنی و به صرفه بودن معدنکاری در آن‌ها، کار بهره‌برداری از این معادن آغاز خواهد شد.

آرزوهای پردردسر احمدی نژاد برای قم؛

چینی‌ها مونوریل را تمام می کنند؟!

نورا حسینی: مدیران شهری قم هنوز نمی‌دانند با فیل سفید* این شهر چه کنند، مونوریل قم نه مانند تهران به چند پایه محدود می‌شود که به راحتی تصمیم بر برچیدنش گرفت و نه آن قدر پیشرفت کرده که به آسانی گفت به سرانجام می‌رسد. هرچند که هم مدیران شهری به دنبال راهکاری برای توجیه‌پذیر کردن اقتصادی این پروژه هستند و هم مدیران دولتی استان می‌خواهند از چینی‌ها برای اتمام این پروژه یاری بگیرند.

«مونوریل» آرزوی محمود احمدی نژاد برای تهران بود. آرزویی که با رفتنش از شهرداری تهران برباد رفت. شهردار بعد از او (محمد باقر قالیباف) پایه‌های مونوریل صادقیه را با هزینه میلیاردی برچید. اما احمدی نژاد که حالا رئیس دولت بود رویای ترافیکی خود را در قم و کرمانشاه دنبال کرد. روزهای پایانی تابستان ۸۸ پروژه متروی کرمانشاه به پروژه مونوریل کرمانشاه تبدیل شد اما مونوریل در این شهر هم مخالفان جدی داشت. این پروژه هم مانند تهران در مرحله ساخت و نصب ستون‌ها باقی ماند و در نهایت سال ۹۳ پروژه مونوریل کرمانشاه به پروژه قطار شهری تبدیل شد.

ماجرای قم همچنان ادامه دارد

اما داستان مونوریل قم به این سادگی‌ها به پایان نرسید و همچنان مدیران شهری آن به دنبال راهکاری برای به سرانجام رسیدن آن هستند. در سال ۸۸ طرح مونوریل قم کلنگ‌زنی و سازمان قطار شهری قم نیز رسما افتتاح شد. بنا بود دو فاز ۶. ۲ و ۱۱ کیلومتری مونوریل بار ترافیکی قم را کم کند و در سال ۹۰ به بهره‌برداری برسد. این طرح از سال ۸۹ در بستر رودخانه قمرود شهر قم آغاز شد که مرحله نخست آن از پارک سوار شمالی تا مصلای قدس است. در طول مسیر ۶.۸ کیلومتری مرحله نخست طرح مونوریل قم، هشت ایستگاه از جمله ایستگاه پایانه، فرهنگیان، امام موسی صدر، پل رضوی، پل شهید رجایی، شهید مطهری، حرم مطهر و مصلا در نظر گرفته شده بود.

اولین مخالفت‌ها به مسیر تعیین شده این مد تازه حمل و نقلی بود، منتقدان به نحوه عبور منوریل از مقابل حرم مطهر حضرت معصومه(س) اعتراض داشتند. بعد از این مخالفت‌ها، این پروژه سال‌ها متوقف ماند تا جایی که مونوریل قم که برای تکمیل تنها به ۲۰۰ میلیارد تومان اعتبار نیاز داشت حالا به گفته مدیران شهری‌اش به بیش از ۱۵ هزار میلیارد تومان اعتبار نیاز دارد.

سال گذشته دولت مسئولیت هزینه‌های تکمیل منوریل را برعهده گرفت. در سفر رئیس جمهور به شهر قم کمیته‌ای برای تصمیم‌گیری و بررسی مسائل این شهر تشکیل شد دراین سفر اعلام شد که به هر ترتیب این پایه‌ها ایجاد شده و باید به جایی برسد و مدیران شهری هم با این شرط که همه هزینه‌ها برعهده دولت باشد این موضوع را پذیرفتند. اما در ۲۹ مهرماه امسال محسن منصوری، معاون اجرایی رئیس جمهور در جلسه بررسی وضعیت پروژه مونوریل قم اعلام کرد که سرنوشت پروژه مونوریل قم باید در استان بررسی شود، درباره آن نتیجه‌گیری شود و در مرحله بعد در سطح ملی مورد پیگیری قرار گیرد.

او خواستار حمایت مدیران شهری از مونوریل شد و گفت: مدیریت شهری نباید خود را در تکمیل این پروژه کنار بکشد و همکاری دولت و شهرداری در اجرای پروژه متروی قم متقابل بوده که در خصوص مونوریل نیز شهرداری و شورای شهر قم باید خود را مسؤول بدانند و تا زمانی که این امر محقق نشود این پروژه به سرانجام نخواهد رسید. رئیس جمهور با تکمیل آن موافق است؛ اما دولت به تنهایی قادر به تأمین منابع برای تکمیل این پروژه شهری نیست.

اما مدیران شهری قم روی مواضع خود ماندند و تأکید کردند این پروژه یک پروژه‌ای ملی و دولتی است و برای تکمیل آن به ۱۵ تا ۲۰ هزار میلیارد تومان بودجه نیاز است که شهرداری امکان تأمین مالی این پروژه را نداشته و نمی‌توانند سایر پروژه‌های عمرانی و خدماتی را برای تکمیل این پروژه متوقف کنند و این در حالی است که بودجه یک سال شهرداری ۸ هزار و ۲۰۰ میلیارد تومان است.

مونوریل در قم بودجه ندارد

سیدمحمد حسین دهناد، رئیس کمیسیون عمران و حمل و نقل درباره آخرین وضعیت پروژه مونوریل قم می‌گوید: در فصل تصویب بودجه سالیانه شهر قم هستیم اما برای اجرای پروژه مونوریل، ردیفی از منابع داخلی مدیریت شهری در نظر گرفته نشده است، ۲۵۰۰ میلیارد تومان مجوز انتشار اوراق مشارکت گرفته شده که تمامی اعتبارات این حوزه برای تکمیل خطوط باقی مانده مترو پیش‌بینی شده است. به ویژه بخشی که به سمت مسجد جمکران می‌رود که در اولویت است.

او درخصوص این که تا چه زمانی قرار است مونوریل قم بلاتکلیف باقی بماند هم می‌گوید: یک قرارداد باز برای اجرای ۶. ۸ کیلومتر مونوریل با مپنا داریم که همچنان جاری است و چند سناریو رو هم برای بهره‌برداری آن پیش‌بینی کرده‌ایم و قرار است مشاوری برای شناسایی چالش‌های بهره‌برداری مونوریل قم مشخص شود. یکی از مشکلات احتمالی مطرح شده این است که آیا به سرانجام رساندن همین ۶. ۸ کیلومتر مونوریل کفایت می‌کند یا باید همان طراحی اولیه که مسیری ۱۸ کیلومتری بود اجرایی شود. که مشاور اعلام کرد اگر خط B مترو را حفظ کنیم، عملاً آن کریدور به دو خط ریلی نیاز ندارد و مناسب نیست که مونوریل تا پردیسان ادامه پیدا کند.

رئیس کمیسیون عمران و حمل و نقل شورای شهر قم ادامه می‌دهد: در حال بررسی سناریوهای مختلف دیگر هم هستیم و واقعیت هم این است که امکان جمع کردن پایه‌های مونوریل مانند اتفاقی که در صادقیه تهران افتاد وجود ندارد زیرا در تهران پروژه مونوریل در ابتدای راه بود و در قم پیشرفت زیادی داشته به جز پایه‌هایی که می‌بینید تجهیزات زیادی خریداری شده که در انبارهاست. به دلیل بلاتکلیفی طولانی این پروژه وضعیت آن پیچیده شده است.

به گفته دهناد شرکتی که قرار بود واگن‌های مونوریل ر تأمین کند منحل شده و دیگر وجود ندارد اما شرکت مپنا اعلام آمادگی کرده که با مهندسی معکوس برای ما واگن‌های مورد نیاز را تأمین کند.

او یک پیشنهاد شخصی هم برای باز کردن گره کور مونوریل قم دارد که هنوز در مرحله کارشناسی است. دهناد توضیح می‌دهد: با توجه به اینکه مسیری که از ابتدا برای مونوریل انتخاب شده مسیر مناسبی نبوده و جاذب سفر نیست، می‌توان یکسری کاربری‌های جدیدی را اطراف خط مونوریل ایجاد کرد؛ یعنی در طرح تفصیلی و طرح جامع شهری یکسری لکه‌هایی را بارگذاری کنیم. اراضی بزرگی در این مسیر وجود دارد که اصلاً بارگذاری نشده‌اندهای حالا می‌تواند حمل و نقلی باشد مثل یک پایانه. مثلاً اتوبوس‌های بین شهری که می‌خواهند به قم بیایند، همه به آن نقطه منتقل شوند یا تاکسی‌ها؛ یا در کنار و مجاورت آن یکسری تراکم‌هایی داده شود، در تهران هم نمونه‌های آن مجتمع‌های ایستگاهی است که در کنار ایستگاه‌های مترو قرار می‌گیرند. با کمک بخش خصوصی بخشی از هزینه‌های جاری و هزینه‌های اولیه پروژه را تأمین می‌کنند. برای باز کردن گره مونوریل جسارت در تصمیم‌گیری داشت.

او در پاسخ به این پرسش که این روزها مدیران شهری برای حل گره‌های پایتخت از خانه‌سازی تا خرید اتوبوس و واگن روی کمک چینی‌ها حساب کرده‌اند قمی‌ها نمی‌خواهند برای پایان چالش مونوریل از این ظرفیت استفاده کنند هم می‌گوید: اتفاقاً یک کارهایی هم انجام شده تقریباً می‌شود گفت با محوریت استانداری هم بوده است. یک اتفاقاتی انجام شده، یک پیگیری‌هایی دارد انجام می‌شود که حالا باید ببینیم چه زمانی به نتیجه می‌رسد و روی کاغذ می‌آید. ولی با همین مجموعه‌ها یک پیگیری‌هایی دارد انجام می‌شود.

نظر رئیسی چیست؟

امامجتبی ذوالنوری نماینده مردم قم در مجلس به تازگی اعلام کرده است: پروژه مونوریل باید به فرودگاه قم و پردیسان متصل شود و تنها در این صورت است که هم صرفه اقتصادی خواهد داشت اما شهرداری در خصوص مونوریل مانع تراشی کرده و اجازه نمی دهد تصمیم گیری نهایی انجام شود. بنده این طرح را به رئیس جمهور هم ارائه داده و موافقت را از ایشان گرفته ام و آقای رئیسی هم به استاندار قم گفته اند که مونوریل باید به این طریق تکمیل شود. باتوجه به اهمیت تکمیل مترو و مونوریل قم تا ۲۵ هزار میلیارد ریال اعتبار برای این ۲ پروژه در نظر گرفته شده که سال آینده تخصیص خواهد یافت.

به گفته او مونوریل قم سال هاست تبدیل به غصه مردم شده و جلوه منفی برای گردشگران دارد، جانمایی غلط این پروژه باعث شد روند اجرای آن طولانی شود. مونوریل باید در مکانی بنا می شد که جمعیت بیشتری را تحت پوشش خود قرار می داد اما در مسیری بنا شده است که حتی در بحث اتوبوس رانی هم صرفه اقتصادی ندارد. در ابتدا بحث‌هایی برای تخریب این پروژه مطرح شد که من مخالف بودم چرا که این پروژه با پول بیت المال ساخته شده است و اگر تخریب می شد باید هزینه هنگفتی برای تخریب آن می دادیم و از طرفی دیگر باید خسارت سنگینی به شرکت پیمانکار می دادیم.

به نظر می‌رسد برای رسیدن داستان مونوریل قم به پایان زمان زیادی لازم است. مدیران این شهر نه دل دارند که از پایه‌های این پروژه صرفه نظر کنند و نه دلشان می‌آید از بودجه شهر صرف تکمیل این پروژه کنند در حال حاضر دو گزینه جدید روی میز است نخست بارگذاری در زمین‌های خالی اطراف پروژه و دیگری حضور چینی‌ها برای تکمیل این پروژه.

رئیس ستاد آیین‌های فاطمی حرم مطهر بانوی کرامت خبرداد

اجرای بیش از ۱۱۰ عنوان برنامه در ماه مبارک رمضان

رئیس ستاد آیین‌های فاطمی حرم مطهر بانوی کرامت با اشاره به فعالیت‌های فرهنگی، تبلیغی و مراسمی حرم مطهر در ماه مبارک رمضان گفت: بیش از ۱۱۰ عنوان برنامه در حرم مطهر در ماه مبارک رمضان اجرا می‌شود.

حجت‌الاسلام والمسلمین سید احمد مشرف با اشاره به اجرای بیش از ۱۱۰ عنوان برنامه در حرم مطهر حضرت فاطمه معصومه سلام‌الله علیها در ماه مبارک رمضان اظهار داشت: در طول ماه مبارک رمضان بخش‌های مختلف معاونت فرهنگی حرم مطهر ویژه برنامه‌های متنوعی را برای اقشار مختلف مردم در سنین مختلف برگزار می‌کند.

وی با بیان اینکه بخش‌های مختلف روابط عمومی حرم مطهر از جمله بخش‌های مراسم، بین‌الملل، خدمات فرهنگی، خانواده، رسانه و امور فرهنگی بانوان و همچنین کتابخانه، موزه و سایر بخش‌های فرهنگی برنامه‌های متنوعی را برای همه رده‌های سنی در ماه مبارک رمضان اجرا خواهند کرد، افزود: اداره امور بین‌الملل آستان مقدس بانوی کرامت در طول ماه مبارک رمضان ویژه‌برنامه‌های پسران و دختران ماه نور را ویژه نوجوانان اردوزبان و عرب‌زبان برگزار می‌کند و در مناسبت‌های مختلف ماه مبارک رمضان برنامه‌های معارفی به زبان‌های عربی و اردو خواهد داشت.

معاون فرهنگی حرم مطهر بانوی کرامت گفت: همچنین دوره معارفی ویژه بانوان اردوزبان، برگزاری مراسم روزانه ویژه کاروان‌های اردوزبان و عرب‌زبان و برگزاری حلقه‌های معرفت به‌صورت روزانه به زبان‌های عربی و اردو از جمله برنامه‌های اداره امور بین‌الملل آستان مقدس بانوی کرامت در ماه مبارک رمضان است.

وی ادامه داد: در طول ماه مبارک رمضان نماز جماعت صبح حرم مطهر در دو نوبت به امامت حجت‌الاسلام‌والمسلمین مشرف و حجت‌الاسلام حق جو، نماز جماعت ظهر در یک نوبت به امامت آیت‌الله سعیدی و نماز جماعت مغرب و عشا در دو نوبت به امامت آیت‌الله مسعودی علوی و حجت‌الاسلام‌والمسلمین دارابی در شبستان امام خمینی (ره) برگزار می‌شود.

مشرف با اشاره به برگزاری مراسم ترتیل‌خوانی عمومی به همراه تفسیر حجت‌الاسلام والمسلمین حاج ابوالقاسم و ترتیل‌خوانی بانوان، نوجوانان و حافظان در حرم مطهر بانوی کرامت گفت: هر روز سخنرانی حجت‌الاسلام‌والمسلمین رفیعی بعد از نماز عصر، سخنرانی حجت‌الاسلام والمسلمین ماندگاری در دهه دوم قبل از نماز مغرب، سخنرانی حجت‌الاسلام والمسلمین مؤمنی هر شب ساعت ۲۳ و مناجات خوانی با نوای مهدی سلحشور در حرم مطهر برگزار می‌شود.

وی اضافه کرد: کتابخانه آستان مقدس نیز با اجرای فعالیت‌های ویژه ماه مبارک رمضان از جمله برپایی نمایشگاه قرآن، تشکیل ایستگاه‌های کتاب‌خوانی با موضوعات مرتبط با قرآن کریم، برگزاری مسابقات قرآنی، برگزاری نشست‌های قصه‌گویی و جمع‌خوانی کتاب‌های مرتبط با قرآن کریم در ماه مبارک رمضان فعالیت خواهد داشت. رئیس ستاد آیین‌های فاطمی گفت: موزه آستان مقدس بانوی کرامت نیز برگزاری نمایشگاه هنر خطاطی از آثار بسم‌الله الرحمن الرحیم، رونمایی و معرفی یکی از قرآن‌های نفیس و اجرای طرح‌های ویژه موزه گردی در ایام نوروز را در ماه مبارک رمضان در دستور کار خود دارد.

وی با اشاره به اجرای ویژه‌برنامه‌های کودک و نوجوان در ماه مبارک رمضان در حرم مطهر بانوی کرامت گفت: برپایی نمایشگاه کودک، پذیرش کودکان در رواق کودک هم‌زمان با ترتیل‌خوانی عمومی قرآن، برپایی نمایشگاه نوجوان فاطمی، برگزاری اعتکاف دانش‌آموزی، اجرای ویژه‌برنامه‌های یک فنجان نوجوانی، مهمانی ملکوت و افطاری روزه اولی‌ها و تولید برنامه رسانه‌ای "آستان" برای پخش در شبکه امید در شبهای قدر از جمله فعالیت‌های واحد کودک و نوجوان حرم مطهر در ماه مبارک رمضان است

مشرف افزود: واحد مشاوره حرم مطهر بانوی کرامت نیز هر روز صبح و عصر به روی مراجعان باز خواهد بود و علاوه‌برآن برگزاری کارگاه خانواده، برگزاری ویژه‌برنامه پرسمان خانواده هر شب ساعت ۲۲ برای عموم زائران و فعالیت هادیان کریمه در دو نوبت صبح و شب در ورودی‌های حرم مطهر را دنبال خواهد کرد.

وی ادامه داد: واحد خدمات فرهنگی حرم مطهر کریمه اهل‌بیت نیز در ماه مبارک رمضان با پاسخگویی شرعی و اعتقادی و تصحیح قرائت نماز در دفاتر ثابت و سیار پاسخگویی حرم، بیان احکام بین الصلاتین، اجرای گردش‌های حرم‌شناسی در صحن‌های حرم مطهر، برگزاری کارگاه شخصیت‌شناسی حضرت معصومه (س) در سالن امام خامنه ای، برگزاری نشست‌های بصیرتی در مقبره شیخ فضل‌الله نوری، و برپایی نمایشگاه نوروز و رمضان در ورودی دربه‌ای ۱ و ۲ حرم مطهر فعالیت خواهد داشت.

معاون فرهنگی حرم مطهر بانوی کرامت ابراز کرد: اداره رسانه و فضای مجازی حرم مطهر نیز بیش از ۱۸۰ محتوای تولیدی از جمله کلیپ، برنامه‌های تلویزیونی کوتاه و بلند، عکس نوشت، موشن گرافی، آگهی تلویزیونی و موارد دیگر تولید کرده که به‌تدریج در طول ماه رمضان در کانال‌ها و صفحات مجازی آستان مقدس بانوی کرامت بارگذاری می‌شود.

وی گفت: همچنین هر روز سخنرانی‌ها و ویژه برنامه‌های مناسبتی حرم مطهر از شبکه‌های مختلف ملی و بین‌المللی از جمله شبکه قم، شبکه هدایت، شبکه سه، شبکه قرآن، رادیو قرآن، شبکه یک، شبکه دو، شبکه امید و شبکه‌های استانی به‌صورت تولیدی و زنده پخش خواهند شد.

مشرف با بیان اینکه واحد امور فرهنگی بانوان در ماه مبارک رمضان طرح «ایران جوان» را با محوریت عفاف و حجاب، فرزندآوری و تبیین مباحث معرفتی و بصیرتی اجرا می‌کند، افزود: این طرح در قالب‌های متفاوت برای چهار گروه سنی خردسال، کودک، نوجوان و بزرگسال هر شب بعد از افطار تا ساعت ۲۲ در صحن‌های حرم مطهر با مرکزیت، صحن امام رضا علیه‌السلام اجرا خواهد شد.

اخبار

رئیس شورای اسلامی شهر قم تشریح کرد:

جزئیات نامه نگاری در مورد تمدید مأموریت شهردار قم

رئیس شورای اسلامی شهر قم گفت: با توجه به اعتبار قانونی حکم وزیر کشور برای خدمت شهردار قم تا پایان دوره چهارساله شورای ششم (۱۴۰۴/۰۵/۱۴)، با تصویب هیئت‌رئیسه شورا، مکاتبه‌ای با وزیر کشور صرفاً به‌منظور تسریع در تمدید مأموریت شهردار و استمرار آن تا پایان دوره ششم به عنوان یک پیگیری اداری انجام شد.

محسن محرری در گفت‌وگویی با اشاره به اختلاف‌نظرها، شایعات و حواشی که در مورد ادامه کار شهردار قم در چند هفته گذشته پیش‌آمده، با بیان اینکه دکتر سقائیان‌نژاد از سال ۱۳۹۴ از دانشگاه صنعتی اصفهان به شهرداری قم مأمور به خدمت شده است، اظهار داشت: با توجه به سابقه فعالیت و کارنامه خوبی که دکتر سقائیان‌نژاد داشت شورای شهر وقت با رأی اکثریت و با آگاهی از زمان بازنشستگی ایشان تصمیم گرفت، وی را به‌عنوان شهردار قم منصوب نماید.

وی افزود: مطابق قانون؛ شهردار قم از تاریخ ۱۵ بهمن ۱۴۰۰ در شرایط بازنشستگی قرار می‌گرفت که به دلیل عضویت در هیئت‌علمی با درجه استاد تمامی و سایر شرایط لازم و ناظر به تصمیم هیئت‌امنا دانشگاه صنعتی اصفهان و به استناد تبصره یک ماده ۹۶ آیین‌نامه استخدامی اعضای هیئت‌علمی طی دو سال متوالی به شکلی کاملاً طبیعی و قانونی تاریخ بازنشستگی ایشان به بهمن ۱۴۰۲ تعویق افتاد.

رییس شورای اسلامی شهر قم آگاهی تمام اعضای شورای اسلامی شهر قم را از زمان بازنشستگی دکتر سقاییان نژاد زا مورد اشاره قرار داد و گفت: اعضای شورای اسلامی شهر قم در زمان انتخاب شهردار برای دوره ششم شورای اسلامی شهر با آگاهی کامل از زمان بازنشستگی و مقررات قانونی تمدید ۳ ساله خدمت ایشان، وی را به‌عنوان شهردار قم انتخاب کردند.

محرری در ادامه به تبصره ۴ ماده ۹۶ فصل نهم آیین‌نامه استخدامی اعضای هیئت‌علمی استناد و خاطرنشان کرد: عطف به این‌که شهردار قم در دانشگاه صنعتی اصفهان مشغول به تدریس بوده و در حال حاضر مامور به خدمت در شهرداری قم هستند و به استناد تبصره ۴ ماده ۹۶ فصل نهم آیین‌نامه استخدامی اعضای هیئت‌علمی، تاریخ بازنشستگی وی موکول به پایان‌ترم تحصیلی می‌شود، مأموریت ایشان در حال حاضر تا دهم تیرماه ۱۴۰۳ وفق مقررات قانونی به شهرداری قم صادرشده است.

محرری با تشریح آخرین وضعیت مأموریت دکتر سقاییان نژاد به شهرداری قم یادآور شد: مجوز استمرار شهردار قم مشابه دو نوبت قبلی در دی‌ماه ۱۴۰۲ در دستور کار جلسه هیئت‌امنای دانشگاه صنعتی اصفهان قرار گرفت، اما به دلایل مبهم و مداخله برخی افراد علیرغم قانونی بودن موضوع، موقتاً از دستور جلسه خارج‌شده است.

مداخله برخی از افراد در عدم تمدید حکم ماموریت تا پایان دوره شورا

وی به مکاتبه با وزارت کشور در خصوص تمدید مأموریت شهردار قم اشاره کرد و گفت: با توجه به اعتبار قانونی حکم وزیر کشور برای خدمت شهردار قم تا پایان دوره چهارساله شورای اسلامی دوره ششم (۱۴۰۴/۰۵/۱۴)، با تصویب هیئت‌رئیسه شورای اسلامی شهر، مکاتبه‌ای با وزیر محترم کشور صرفاً به‌منظور تسریع در تمدید مأموریت شهردار و استمرار آن تا پایان دوره ششم به عنوان یک پیگیری اداری انجام شد. رئیس شورای اسلامی شهر قم ادامه داد: در این راستا وزیر کشور نیز با نظر موافق نسبت به ارجاع نامه به وزیر محترم علوم تحقیقات و فناوری اقدام کرد که مجدد به دلایل مبهمی و مداخله احتمالی برخی از افراد تاکنون در دستور کار هیئت‌امنای دانشگاه صنعتی اصفهان قرار نگرفته است.

نامه نگاری به وزیر کشور ضرورتی به تصویب در جلسه رسمی شورا نداشت

وی پیگیری امور اداری اعضای شورای اسلامی شهر و شهردار را از وظایف و شئون ریاست شورای اسلامی شهر دانست و تأکید کرد: با توجه به قانونی بودن پیگیری امور اداری شهردار به‌عنوان یکی از وظایف رئیس شورا ضرورتی به تصویب در جلسه رسمی شورا نیست. محرری خاطرنشان کرد: باید در نظر داشته باشیم این مکاتبه در زمان عدم قطع ارتباط اداری شهردار اعم از انفصال، استعفا یا عزل نبوده و درخواستی مبنی بر ابقا و یا انتصاب نیز نیست و صرفاً جهت جلوگیری از توقف خدمت در چهارچوب مصوبه شورای اسلامی شهر در * دوره ششم و حکم وزیر کشور برای دوره چهارساله شورای اسلامی شهر انجام‌شده است.

اکثریت اعضا از عملکرد شهردار رضایت دارند

وی در بخش دیگری از سخنان خود با اشاره به اینکه اکثریت اعضای شورا موافق حضور سقائیان نژاد در منصب شهرداری قم هستند بیان کرد: اختلاف‌نظرهایی در خصوص ماندن و یا رفتن شهردار قم در شورای شهر مطرح است اما آنچه امروز شاهد آن هستیم اکثریت اعضا از عملکرد وی رضایت دارند. رئیس شورای اسلامی شهر قم اضافه کرد: بنده از همان روزی که با رأی اعضا به‌عنوان رئیس شورا انتخاب شدم سعی کردم امور شورا را با آرامش کامل و به‌دور از حاشیه دنبال کنم تا مردم درگیر حواشی و مسائل متفرقه نشوند؛ بعضی از حاشیه‌هایی هم که در طول این مدت ایجادشده خارج از اراده ما بوده است. وی گفت: بنده همواره از کلیه اعضای شورا تقاضا داشتم سعی کنند مسائل و اختلافات اعضا، داخل مجموعه بماند و به عموم مردم و یا رسانه‌ها کشیده نشود؛ هرچقدر این حواشی بیشتر باشد مردم نه‌تنها به مدیریت شهری بلکه به‌نظام بدبین می‌شوند، شورا همچون یک خانواده است و اگر چالش‌هایی هم وجود دارد باید درون یک خانواده حل شود.

تابع قانون هستیم ولی در سال آخر نمی توانیم شهردار توانمند انتخاب کنیم

محرری همچنین یادآور شد: سالی که در پیش داریم سال آخر شورای ششم است و واقعیت را باید در نظر گرفت که در یک سال پایانی نمی‌توان شهرداری توانمند و مناسب با کلان شهر قم پیدا کنیم؛ با همه این مسائل ما تابع قانون هستیم و هرچه که قانون مشخص کرده باشد در آن مسیر گام خواهیم برداشت. وی در پایان خاطرنشان کرد: اگر استمرار فعالیت شهردار در قم ادامه‌دار باشد در سال آخر در کنار ایشان خواهیم بود اگر این موضوع صورت نپذیرفت تا دهم تیرماه ۱۴۰۳ ایشان مطابق قانون شهردار قم خواهند بود و برای بعدازآن با اعضای شورا تصمیم جدیدی اتخاذ خواهد شد.

مسئول دفتر نمایندگی ولی فقیه در بنیاد مسکن انقلاب اسلامی استان قم:

باید در کنار کاشت درخت نسبت به حفاظت از آن کوشید

مسئول دفتر نمایندگی ولی فقیه در بنیاد مسکن انقلاب اسلامی استان قم با اشاره به اینکه هرسال درختان بسیاری کشت می‌شوند که باید نسبت به نگهداری از آن‌ها کوشید، گفت: اگرچه تمام درختان دار

یک کارشناس اقتصادی:

عرضه اوراق سپرده افسار نرخ ارز را کشید

یک کارشناس اقتصادی با اشاره به اینکه عرضه اوراق سپرده ۳۰ درصدی به صورت مقطعی در کنترل نرخ ارز اثرگذار بود، گفت: با این حال باید بانک‌های سالم و شفاف بتوانند نرخ بهره را خودشان مشخص کنند؛ در این صورت بخشی از سرمایه‌گذاری‌ها به سمت سپرده‌های بانکی حرکت می‌کند.

کامران ندری - عضو هیئت علمی دانشگاه امام صادق (ع) - در گفت‌وگویی با بیان اینکه عوامل مختلفی می‌تواند در ارزش پول‌های ملی و همچنین بهای ارز اثرگذار باشد، اظهار کرد: به طور کلی، سیاست‌گذاری‌های غلط در ابعاد مختلف اثر خود را در ارزش پول در برابر ارزهای خارجی در بلند مدت نشان می‌دهد. حال ممکن است در مقاطعی بانک‌های مرکزی بخشی از ذخایر خود را به بازار تزریق کرده تا بتوانند به صورت مقطعی نرخ ارز را مهار و تثبیت کنند.

وی خاطر نشان کرد: این اقدامات جنبه موقت داشته و در شرایطی که شوک اقتصادی وارد شود و همچنین با توجه به وجود شرایط تورمی، وقتی نگرانی‌ها نسبت به آینده افزایش یابد، بی شک بازار نسبت به تحولات و شوک‌های اقتصادی واکنش نشان می‌دهد در این صورت شاهد افزایش نرخ ارز و بهای ارزهای خارجی هستیم

این کارشناس اقتصادی با اشاره به اثربخشی مسائل سیاسی و بین‌المللی در افزایش یا کاهش ارزش پول گفت: انتخابات اخیر مجلس و همچنین نتایج انتخابات حزبی و مقدماتی در ایالت‌های آمریکا یکی از عواملی بود که بازار با توجه به نگرانی‌های سیاسی - اقتصادی نسبت به آن واکنش نشان داد و مجددا نرخ ارز افزایش پیدا کرد؛ به بیانی نتایج انتخابات درون حزبی آمریکا و همچنین در کنار آن مسئله برگزاری انتخابات مجلس در هفته‌های گذشته، نگرانی‌هایی را نسبت به جهش نرخ ارز در آینده ایجاد کرد و متعاقب آن تقاضا برای ارز بالا رفته که موجب افزایش نرخ ارز در هفته اخیر شد.

اثر مسافرت‌های خارجی و تسویه‌های ارزی در آخر سال

ندری در ادامه به شرایط بازار در پایان هر سال به ویژه اسفند ماه اشاره کرد و گفت: علاوه بر این، تقاضای آخر سال برای ارز به دلیل مسافرت بخشی از مردم به خارج از کشور و همچنین تسویه‌های مالی از سوی تاجران برای پرداخت بدهی‌های ارزی خود در ماه‌های آخر سال نیز یکی دیگر از عوامل افزایش تقاضا برای ارز است که در افزایش بهای ارز اثرگذار است و به صورت طبیعی شرایط مدیریت نرخ ارز را برای بانک مرکزی در پایان سال سخت‌تر می‌کند. با این حال به نظر می‌رسد با توجه به شرایط روانی بازار آزاد، نگرانی‌های سیاسی و بین‌المللی اثر بیشتری بر افزایش نرخ ارز داشته باشد.

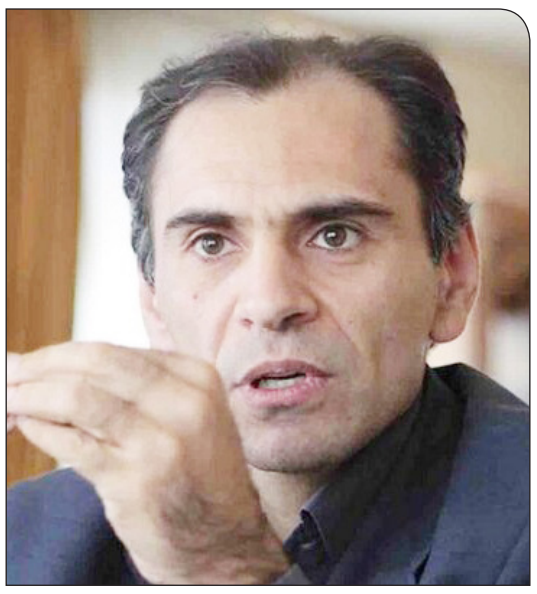

وی با اشاره به اقدام اخیر بانک مرکزی در انتشار و عرضه اوراق سپرده یک ساله ۳۰ درصدی اظهار کرد: قبل از اقدام بانک مرکزی نرخ ارز از محدوده ۶۰ هزار تومان عبور کرده بود که بعد از تصمیم بانک مرکزی مبنی بر انتشار و عرضه اوراق ۳۰ درصدی شاهد کاهش قیمت نرخ ارز در بازار آزاد و رسیدن آن به محدوده نزدیک به ۵۰ هزار تومان بودیم. اگرچه نمی‌توان با قاطعیت گفت که عامل کاهش نرخ ارز فقط برنامه عرضه اوراق بود، اما بی شک همزمانی و همبستگی و اثر آن بر کاهش و کنترل قیمت ارز را نمی‌توان کتمان کرد.

این کارشناس اقتصادی افزود: باید به این نکته توجه داشت که اگر برنامه عرضه اوراق توسط بانک مرکزی نبود، امکان داشت در آن برهه زمانی قیمت دلار افزایش بیشتری داشته باشد و امروز شاهد نرخ ارز با بهایی بیشتر از بهای فعلی باشیم.

ندری به موضوع احتمال وجود حباب در نرخ ارز اشاره کرد و گفت: اگر حباب وجود داشته باشد باید این حباب مانند ابر حباب بورس که در سال ۱۳۹۹ به وجود آمد و بعدا شاهد از بین رفتن آن بودیم در نهایت برداشته و از میان برود، اما وقتی شاهد کاهش ناگهانی و ریزش قیمت ارز نیستیم، نشان می‌دهد حبابی در بازار ارز وجود ندارد و حتی این سیاست‌های مقطعی و کوتاه مدت مهار تورم است که تا حدودی افزایش ناگهانی نرخ ارز را کنترل کرده است.

وی افزود: با این حال در برخی شرایط و شوک‌های اقتصادی و همچنین افزایش‌های هیجانی، شاهد وجود حباب در بازار ارز بوده‌ایم که موجب افزایش نرخ ارز شد اما در نهایت این حباب از میان رفته و به قیمت قبلی خود بازگشته است.

نرخ بهره بانک‌های شفاف را خود بانک‌ها اعلام کنند

این عضو هیئت علمی دانشگاه امام صادق (ع) در ادامه با بیان اینکه دولت می‌تواند با اعمال برخی سیاست‌ها تا حدودی حرمت سرمایه به سمت بازار ارز را کنترل کند، خاطر نشان کرد: به نظر می‌رسد مجموعه دولت به صورت مقطعی آنچه توانسته انجام داده است. برای مثال انتشار اوراق سپرده ۳۰ درصدی در مقطع خودش اثر مناسبی بر جای گذاشت و نتیجه قابل قبولی داشت. همچنین بانک مرکزی در تلاش است نرخ رشد نقدینگی را در محدوده ۲۵ درصد کنترل کند. همچنین برای جلوگیری از شوک اقتصادی، حامل‌های انرژی در سال جاری افزایشی نداشت.

ندری با اشاره به وجود مشکلات اقتصادی بلند مدت مثل تحریم‌ها و پیامدهای آن گفت: باید بر این وافق باشیم که یکی از مسائل اصلی در کشور وجود تحریم‌ها است و مشکلات ساختاری اقتصادی را نمی‌توان با سیاست‌های مقطعی برطرف کرد، اما برخی اقدمات نیز می‌تواند اثر گذار باشد.

وی افزود: توصیه می‌شود با افزایش نرخ‌های کلی بهره، تا حدودی جلوی افزایش قیمت ارز گرفته شود. باید نرخ کلی بهره افزایش داشته باشد، در غیر این صورت با انتشار اوراق سپرده، آن هم در مقاطع موقت و عدم تداوم آن نمی‌توان اثر طولانی مدتی بر کنترل قیمت ارز گذاشت. بنابراین برای اینکه بانک‌ها دچار ناترازی نباشند، می‌توان نرخ سود بانک‌هایی که عملکرد شفاف داشته را تا حدودی در اختیار آن‌ها قرار داد تا بخشی از سرمایه‌گذاری‌ها به جای خرید و فروش ارز به سمت سپرده‌های بانکی حرکت کند.

رییس اتاق بازرگانی ایران:

وضعیت اقتصاد و معیشت در شان مردم نیست

رییس اتاق بازرگانی ایران گفت: وضعیت اقتصاد و معیشت ما در شان ملت جمهور اسلامی ایران نیست. مسئولین محترم باید برای رفع مشکلات جامعه تلاش بکنند و در این زمینه به بخش خصوصی همکاری بیشتری داشته باشند.

صمد حسن‌زاده، رییس اتاق ایران، در آخرین جلسه هیات نمایندگان اتاق ایران در سال ۱۴۰۲ ضمن آرزوی رفاه و آرامش برای جامعه گفت: از ابتدای انتخابات اتاق ایران در سال جاری برای ایجاد شفافیت در اتاق ایران تلاش کردیم و سعی زیادی را صرف توسعه اقتصادی کشور و برطرف شدن نیازهای کشور و انجام برنامه‌های اتاق های شهرستان ها انجام دادیم.

وی تصریح کرد: وضعیت اقتصاد و معیشت ما در شان ملت جمهور اسلامی ایران نیست. مسئولین محترم باید برای رفع مشکلات جامعه تلاش بکنند و در این زمینه به بخش خصوصی همکاری بیشتری داشته باشند.

ایران ظرفیت تولید هزار میلیارد دلاری را دارد

نایب رییس اتاق بازرگانی ایران نیز دراین جلسه گفت: اقتصاد ایران ظرفیت تولید هزار میلیارد دلاری را در میان مدت دارد اما در حال حاضر تنها یک سوم این رقم را بالفعل کرده است. بالفعل کردن این ظرفیت امنیت ملی و امنیت جهانی ایران را تامین می‌کند.

محمدرضا بهرامن در گفت: مجلس از ارکان اداره کشور است و طبق اصول قانون اساسی صلاحیت قانون گذاری را دارد. اتاق ایران به عنوان نماینده بخش خصوصی خواهان همکاری با مجلس همچون سابق است.

وی افزود: اگر نمایندگان محترم خواهان ارتقای وضعیت معیشت مردم هستند تنها راه افزایش توان تولید و صادرات کشور فراموش کردن سیاست‌های دو دهه اخیر و عدم بازآزمون آنها است. قلب تولید و صادرات در همه کشورها بنگاه‌های تولیدی هستند

بهرامن ادامه داد: با افزایش تولید است که افزایش حقوق و دستمزد اتفاق می‌افتاد و مالیات بیشتر جمع و اشتغال بیشتری ایجاد خواهد شد و وضعیت صندوق بازنشستگی بهبود می‌یابد و سود برای سرمایه گذاری جدید ایجاد می شود.

دولت فشار مهار تورم را به دوش بخش خصوصی گذاشت

نایب رییس اتاق ایران خاطر نشان کرد: باید باور کنیم که حکمرانی بر پایه نفت و گاز تمام شده، شاهد درستی این ادعا این است که در بودجه ۱۴۰۳ حداکثر ۲۵ درصد بودجه دولت از منابع حاصل از فروش نفت و گاز تامین می شود و بقیه مخارج باید از محل درآمدهای داخلی و عمدتا مالیات تامین شود.

وی اضافه کرد: اقتصاد ایران ظرفیت تولید هزار میلیارد دلاری را در میان مدت دارد اما در حال حاضر تنها یک سوم این رقم را بالفعل کرده است. بالفعل کردن این ظرفیت امنیت ملی و امنیت جهانی ایران را تامین می کند.

بهرامن یادآور شد: بهبود فضای کسب و کار و فضای اقتصادی در اولویت نمایندگان مجلس در دوره‌های اخیر بوده است این امر نیازمند تصویب قانون و اعمال نظارت اجرای آن است عدم اجرای قانون و غلبه رویکرد تقننی بر رویکرد اجرایی امروز در کشور حاکم شده است. در نتیجه، ایران از نظر کیفیت قوانین براساس شاخص‌های بین المللی در جایگاه مناسبی قرار ندارد.

وی گفت: نتایج حاصل شده توسط مرکز پژوهش مجلس مبنی بر تحقق شعار سال در سال ۱۴۰۲ نشان می دهد که در این سال فشار مهار تورم بر دوش بخش خصوصی افتاد، علی رغم تلاش های بخش خصوصی نرخ تورم از بهمن سال گذشته تا بهمن امسال به ۴۲.۵ درصد رسید. همچنین در پاییز بخش صنایع و معادن بدون نفت رشد منفی ۱.۳ درصد داشته است.

پیش‌بینی عضو اتاق بازرگانی ایران از آینده بازار ارز:

قیمت دلار به‌زودی فروکش می‌کند

عضو اتاق بازرگانی ایران گفت: انتظارات تورمی ناشی از اخبار منفی و گمانه‌زنی در فضای مجازی از مهمترین عوامل نوسانات قیمت ارز است.

محمود صابری - عضو کمیسیون صادرات غیرنفتی اتاق بازرگانی ایران - در خصوص نوسان نرخ ارز در روزهای پایانی سال که سابقه‌ای طولانی در چنین مقطع زمانی داردگفت: همواره در اواخر سال شاهد این اتفاق هستیم، چراکه تقاضای ارز در این مقطع زمانی با هدف سفرهای نوروزی و همچنین در برخی اوقات در روند واردات کالای قاچاق در بازار غیررسمی، چنین نوسانی را رقم می زند. البته نوسانات ارزی در پایان سالجاری دلایل دیگری هم دارد که از چند ماه قبل آغاز شده و در برخی موارد همچنان ادامه دارد.

انتظارات تورمی ناشی از اخبار منفی

وی بخش دیگری از دلایل نوسانات بازار ارز را به انتظارات تورمی ناشی از اخبار منفی و گمانه‌زنی افزایش نرخ در فضای مجازی و برخی رسانه‌ها مرتبط خواند و گفت: بی‌تردید بخش زیادی از نوسانات ارزی کنونی به‌دلیل جوسازی سودجویان و اهداف سیاسی برخی رسانه‌هاست. به عنوان مثال بحث انتخابات آمریکا از هم اکنون به عنوان یکی از عوامل ایجاد اخبار منفی در رسانه‌های معاند مطرح شده تا به نوسانات اخیر دامن بزند و به نظر من قیمت به زودی و با فروکش کردن التهابات، کاهش یافته و نهایت به ثبات می‌رسد.

پرهیز از حرف‌هایی که به انتظارات تورمی دامن می‌زند

این فعال اقتصادی ادامه داد: اینکه در برخی جلسات رسمی و غیر رسمی دولتی صحبت از بالا رفتن قیمت دلار می شود، به خودی خود باعث افزایش انتظارات تورمی خواهد شد که به واقع باید از طرح این اظهارات در جلسات و رسانه ها پرهیز کرد. به ویژه با توجه به شرایط کنونی داخلی و بین المللی که هر اتفاقی می تواند باعث ایجاد موج جدید نوسان ارز شود و بازار را به هم بزند.

نمی‌توان با سرکوب بازار را کنترل کرد

صابری با تاکید بر کنترل و مدیریت منطقی بازار از سوی دولت و بانک مرکزی گفت: صراحتا باید به این موضوع اشاره کنم که با سرکوب بازار نمی‌توان از پس کنترل نوسانات برآمد، چرا که بازار با انجام چنین اقدامی با کوچکترین اتفاق یا بهانه ای مجددا دچار نوسان و افزایش قیمت خواهد شد. به همین دلیل بانک مرکزی باید همچون ماه‌های گذشته با روش و برنامه منطقی خود به مدیریت بازار بپردازد و احتمال سوء استفاده دلالان و سودجویان از این شرایط را به حداقل برساند.

افزایش ۲۰ درصدی طی یکسال عدد قابل قبولی است

عضو کمیسیون صادرات غیر نفتی اتاق بازرگانی ایران با اشاره به افزایش حدود ۲۰ درصدی نرخ ارز در طول یکسال اخیر گفت: به نظر من این افزایش با توجه به تورم حدود ۴۰ درصدی و التهابات ماه‌های اخیر در منطقه، یک عدد قابل قبول است.

تسهیل صادرات برای ارزآوری

وی با اشاره به لزوم هموارسازی مسیر ورود ارز به کشور از طریق فعالان اقتصادی و صادرکنندگان گفت: یکی از اقداماتی که دولت و بانک مرکزی می‌توانند در زمینه منابع ارزی انجام دهند، کاهش محدودیت های ورود ارز از طریق صادرکنندگان است. به طوریکه با حمایت های بیشتر از تولیدکنندگان، فعالان اقتصادی و تجار، زمینه افزایش صادرات را فراهم کرد تا ارز بیشتری نیز وارد کشور شود.

آگهی مزایده اموال غیر منقول نوبت اول

به موجب اجراییه صادره از شعبه ۱۱ دادگاه خانواده شهرستان قم که در شعبه ۷ اجرای احکام خانواده قم به شماره ۱۴۰۱/۷/ج/۱۱۱۴ ثبت گردیده له حمیده زمرد علیه داود جیرانی محکوم علیه محکوم است به پرداخت ۳۱۸/۳۷ سکه تمام بهار آزادی در حق محکوم له و مبلغ ۱۰/۰۵۰/۰۰۰ ریال نیم عشر در حق صندوق دولت ، محکوم له در قبال بدهی محکوم علیه مالکیت ایشان به مقدار ۲ دانگ مشاع از ششدانگ عرصه و اعیان پلاک ثبتی ۴۵۴ فرعی از ۱۰۱ اصلی بخش ۳ قم توقیف نموده که کارشناس به شرح ذیل ارزیابی نموده است. ضمنا مالکیت محکوم علیه به مقدار ۲ دانگ مشاع از ششدانگ عرصه و اعیان پلاک فوق از مبلغ پایه ۴۶/۰۰۰/۰۰۰/۰۰۰ ریال به فروش خواهد رسید. احتراما ، عطف به ابلاغیه شماره ۱۴۰۲۰۲۱۰۰۰۱۱۷۵۰۷۹۰ مورخ ۱۴۰۲/۹/۱۴ آن شعبه محترم در خصوص پرونده با شماره کلاسه ۰۱۰۱۱۱۴ در خصوص دعوی له خانم حمیده زمرد به طرفیت آقای داود جیرانی مبنی بر ارزیابی و قیمت گذاری عرصه و اعیان پلاک ثبتی ۴۵۴ فرعی از ۱۰۱ اصلی بخش ۳ قم در معیت نماینده خواهان از محل و موقعیت معرفی شده این ملک واقع در جاده قم به سمت جعفریه ، شهرک دامشهر ، خیابان ۵ ، درب سوم ، سمت چپ ، روبروی کاروانسرای فریدون ، کاروانسرای حاج محمود جیرانی بازدید به عمل آمد و ارزیابی تهیه شده این ملک به شرح ذیل تقدیم می گردد. مشخصات ملک طبق سند مالکیت و ویژگی های اجمالی ساختمان : طبق تصویر نامه شماره ۱۴۰۲۸۵۶۳۰۰۰۱۰۰۳۵۸۲ مورخ ۱۴۰۲/۳/۱ ارائه شده اداره ثبت ، آقای داود جیرانی فرزند محمود به شماره ملی ۰۳۸۲۵۳۵۴۸۰ مالک دو دانگ مشاع از ششدانگ عرصه و اعیان پلاک ثبتی ۴۵۴ فرعی از ۱۰۱ اصلی بخش ۳ قم بوده که طی سند مالکیت ۳۹ مورخ ۱۳۸۷/۱۱/۲۳ به شماره چاپی ۳۸۸۹۴۷ سری الف سال ۰۱ با شماره دفتر الکترونیکی ۱۴۰۲۲۰۳۳۰۰۰۱۰۰۰۶۴۸ ثبت گردیده است. با توجه به بازدید صورت گرفته بر روی عرصه ملک معرفی شده به اینجانب که به مساحت عرصه ۴۲۰۷/۵ مترمربع. (طبق نامه اداره ثبت) می باشد ، ساختمانی به صورت کاروانسرا (مرکز خرید و فروش دام) شامل ساختمان استراحت کارگران ، اداری ، انبار علوفه و محل های نگهداری دام احداث گردیده است. با توجه به تابلو سر درب و بنا به اظهار شالین کارونسرا ، این ملک در اختیار داود جیرانی و محمود جیرانی می باشد. با توجه به محل ، موقعیت ، مساحت و ابعاد ، کاربری ، کیفیت ساخت و سایر عوامل تاثیر گذار ارزش ششدانگ عرصه و اعیان ملک فوق با ارزش تجاری آن به طور کامل برابر با ۱۳۸/۰۰۰/۰۰۰/۰۰۰ یکصد و سی و هشت میلیارد ریال ارزیابی و اعلام می گردد. لذا ارزش دودانگ از ششدانگ این ملک برابر ۴۶/۰۰۰/۰۰۰/۰۰۰ ریال چهل و شش میلیارد ریال می باشد. مقرر گردید موارد فوق الذکر در تاریخ ۱۴۰۳/۱/۱۹ ساعت ۱۱/۳۰ الی ۱۱/۴۵ صبح به آدرس قم ، خ ساحلی ، جنب زندان ساحلی دادگاه های حقوقی واحد اجرای احکام مدنی اتاق مزایده از طریق مزایده حضوری به فروش برسد. لذا افرادی که قصد بازدید از مورد مزایده را دارند می توانند در مدت پنج روز مانده به مزایده با هماهنگی این اجرا از مورد مزایده بازدید و در صورت تمایل در جلسه مزایده شرکت نمایند قیمت پایه از مبلغ کارشناسی شروع و به کسانی که بالاترین مبلغ را پیشنهاد دهند واگذار می گردد. (شرکت کنندگان می بایست مبلغ پیشنهادی مزایده را در یکی از کارت های بانکی عضو شتاب که به نام خود شخص باشد همراه داشته باشند) ضمنا دادورز اجرا می تواند پرداخت بهای اموال را به وعده قرار دهد در این صورت برنده مزایده باید ده درصد بها را فی المجلس به عنوان سپرده به قسمت اجرا تسلیم نماید. حداکثر مهلت مزبور از یک ماه تجاوز نخواهد کرد و در صورتی که برنده مزایده در موعد مقرر بهای اموال را نپردازد سپرده پس از کسر هزینه مزایده به نفع دولت ضبط خواهد شد. این اگهی یک نوبت در یکی از روزنامه های محلی درج می گردد. جهت اطلاعات بیشتر به واحد مراجعه نمائید.

دادورز اجرای احکام دادگستری شهرستان قم-ساعدی نیا

آگهی مزایده اموال منقول نوبت اول

به موجب اجراییه صادره از شعبه ۱۱ دادگاه خانواده شهرستان قم که در شعبه ۷ اجرای احکام خانواده قم به شماره ۱۴۰۲/۷/ج/۷۰۷ ثبت گردیده له فاطمه ستاری علیه محمد صفر نژاد محکوم علیه محکوم است به پرداخت ۱۱۴ عدد سکه بهار آزادی در حق محکوم له و مبلغ ۱۰/۰۵۰/۰۰۰ ریال نیم عشر در حق صندوق دولت ، محکوم له در قبال بدهی محکوم علیه اموال منقول توقیف نموده که کارشناس به شرح ذیل ارزیابی نموده است. علی ایحال پس از صدور قرار و مراجعه به شعبه و مطالعه ی پرونده و براساس اسناد و مدارک موجود در پرونده و تماس با امین اموال جهت بازدید و اجرای قرار کارشناسی و همچنین استماع اظهارات خواهان و با در نظر گرفتن نوع اموال و برندهای مختلف و نوع روکش های صندلی که به صورت مختلط انواع اتومبیل های سواری ایرانی بوده با توجه به قیمت روز بازار گزارش کارشناسی به شرح ذیل جهت هر گونه بهره برداری تقدیم حضورتان می گردد. ۱- روکش جنس پارچه ای مخصوص خودروهای سواری با برند اورجینال روکش (درجه ۱) به تعداد ۳۰ عدد از قرار هر کدام به مبلغ ۷/۵۰۰/۰۰۰ ریال معادل هفتصد و پنجاه هزار تومان و مجموعا به مبلغ ۲۲۵/۰۰۰/۰۰۰ ریال معادل بیست و دو میلیون و پانصد هزار تومان. ۲- روکش جنس پارچه ای مخصوص خودروهای سواری با برندهای مختلف (درجه ۲ و ۳) به تعداد ۷۰ عدد از قرار هر کدام به مبلغ ۶/۵۰۰/۰۰۰ ریال معادل ششصد و پنجاه هزار تومان مجموعا به مبلغ ۴۵۵/۰۰۰/۰۰۰ ریال معادل چهل و پنج میلیون و پانصد هزار تومان. ۳- روکش چرمی مخصوص خودروهای سواری برند های مختلف به تعداد ۳۰ عدد به مبلغ ۷/۰۰۰/۰۰۰ ریال معادل هفتصد هزار تومان و مجموعا به مبلغ ۲۱۰/۰۰۰/۰۰۰ ریال معادل بیست و یک میلیون تومان. مجموع اموال به مبلغ ۸۹۰/۰۰۰/۰۰۰ ریال معادل هشتاد و نه میلیون تومان در این زمان ارزیابی و قیمت گذاری می گردد. مقرر گردید موارد فوق الذکر در تاریخ ۱۴۰۳/۱/۱۸ ساعت ۱۱/۳۰ الی ۱۱/۴۵ صبح به آدرس قم ، خ ساحلی ، جنب زندان ساحلی دادگاه های حقوقی واحد اجرای احکام مدنی اتاق مزایده از طریق مزایده حضوری به فروش برسد. لذا افرادی که قصد بازدید از مورد مزایده را دارند می توانند در مدت پنج روز مانده به مزایده با هماهنگی این اجرا از مورد مزایده بازدید و در صورت تمایل در جلسه مزایده شرکت نمایند قیمت پایه از مبلغ کارشناسی شروع و به کسانی که بالاترین مبلغ را پیشنهاد دهند واگذار می گردد. (شرکت کنندگان می بایست مبلغ پیشنهادی مزایده را در یکی از کارت های بانکی عضو شتاب که به نام خود شخص باشد همراه داشته باشند) ضمنا دادورز اجرا می تواند پرداخت بهای اموال را به وعده قرار دهد در این صورت برنده مزایده باید ده درصد بها را فی المجلس به عنوان سپرده به قسمت اجرا تسلیم نماید. حداکثر مهلت مزبور از یک ماه تجاوز نخواهد کرد و در صورتی که برنده مزایده در موعد مقرر بهای اموال را نپردازد سپرده پس از کسر هزینه مزایده به نفع دولت ضبط خواهد شد. این اگهی یک نوبت در یکی از روزنامه های محلی درج می گردد. جهت اطلاعات بیشتر به واحد مراجعه نمائید.

دادورز اجرای احکام دادگستری شهرستان قم-ساعدی نیا

اخبار

وزیر اقتصاد:

اخذ عادلانه مالیات دارای منافع کلان اجتماعی است

وزیر امور اقتصاد و دارایی با اشاره به اولویت‌های سازمان امور مالیاتی برای سال آینده گفت: باید مردم اقناع شوند که گرفتن مالیات با رعایت شروط هوشمندی و عدالت دارای منافع کلان اجتماعی است.

سید احسان خاندوزی روزیکشنبه در اجلاس سراسری مدیران مالیاتی سراسر کشور با بیان اینکه از ابتدای ورودم به وزارت اقتصاد، دو کلید واژه مالیات ستانی عادلانه و هوشمند را سرلوحه سازمان امور مالیاتی اعلام کرده‌ام، اظهار داشت: میزان دوری و نزدیکی ما به این دو هدف، نشان می‌دهد چقدر در ایفای مسئولیتی که بر عهده مان گذاشته شده، موفق عمل کرده‌ایم.

وزیر اقتصاد با تشریح پیامدهای فاصله گرفتن از رویکرد عدالت طلبانه در مالیات ستانی بر اقتصاد کلان کشور، افزود: پیامدهای مثبت اصلاح رویه‌ها در سازمان امور مالیاتی، بسیار فراتر از خود سازمان و حتی وزارت اقتصاد است.

وی خطاب به مدیران مالیاتی تأکید کرد: شما در یک نقطه کانونی مهم در اصلاح اقتصادی کشور ایستاده اید و شأن و اثرگذاری شما، خیلی بالاتر از این است که به خودتان بعنوان یکی از دستگاه های تابعه وزارت اقتصاد در گوشه ای از کشور نگاه کنید.

خاندوزی تصریح کرد: اصلاح امور کشور در گروی این است که رابطه مالیات گیرنده و مالیات دهنده با یکدیگر، اصلاح شود.

وی با اشاره به هجمه رسانه‌ای به وزارت اقتصاد درباره مالیات و القاب اینکه فشار فراتر از طاقت بر بخش‌هایی از جامعه وارد می‌آورد، گفت: باید طوری در انتقال گزارش عملکرد سازمان مالیاتی به مردم و جا انداختن فلسفه مالیات ستانی عمل کنیم که مردم اقناع شوند، گرفتن مالیات (با رعایت شروط هوشمندی و عدالت) دارای منافع کلان اجتماعی است.

راه‌اندازی کامل سامانه مودیان و پایانه های فروشگاهی

وزیر اقتصاد دستورکار شماره یک سازمان امور مالیاتی در سال ۱۴۰۳ را، راه‌اندازی کامل سامانه مودیان و پایانه‌های فروشگاهی در روزهای آغازین بهار عنوان کرد که بتوان به مجموعه اطلاعات موجود در سامانه اعتماد کامل و صد درصدی کرد.

خاندوزی تمرکز سازمان امور مالیاتی بر پرونده‌های بزرگ را دستور کار دیگر این سازمان در سال آینده عنوان و تصریح کرد: اگر می‌خواهیم ممیز و سر ممیز بر پرونده‌ای بگماریم، باید آنها را مسئول پرونده های ریسکی و بزرگ کنیم.

وی گفت: اینکه توان و تمرکز ممیزان ما، عمدتا معطوف به پرونده های بزرگ و دارای ریسک بالا شود، اتفاق مبارکی است که هر چقدر سریع تر محقق شود، بیشتر از هدر رفت انرژی سازمان امور مالیاتی جلوگیری می کند.

ضرورت اصلاح رویه‌ها برای جلوگیری از فرار مالیاتی

وزیر اقتصاد با تاکید بر ضرورت اصلاح رویه‌ها برای جلوگیری از سوءاستفاده سودجویان و فراریان مالیاتی از فرصت اعتراض، تصریح کرد: نیازمند حکم قانونی هستیم که جز کسانی که حق شان است، اقدام به شکایت نکنند. بنای همین است که اگر واقعا به کسی، در هر مرحله‌ای بی‌عدالتی صورت گرفت، رسیدگی کنیم و مالیات عادلانه از او گرفته شود.

خاندوزی خواستار تدوین لایحه‌ای در همین ارتباط و به منظور جلوگیری از سؤاستفاده عده‌ای، از فرصت‌های قانونی رسیدگی به اعتراضات مالیاتی شد تا در قالب یک فوریت به مجلس شورای اسلامی تقدیم شود. وی با طرح موضوع شرکت‌ها، گفت: بخشی از سیستمی کردن موضوع اخذ مالیات، بر می گردد به اینکه از ظرفیتی که سامانه‌ای مثل "جام" ایجاد کرده، بتوانیم در مورد شرکت‌های متوسط و بزرگ استفاده کنیم و آنها باید بدانند، هیچ شرکتی بدون صورت مالی حسابرسی شده، در سازمان مالیاتی جایی ندارد. وزیر اقتصاد تصریح کرد: برای سال ۱۴۰۳ تمام شرکت های متوسط و بزرگ، باید کاملا توجیه شوند که تنها اگر اطلاعات مالی خود را در سامانه جام درج کرده باشند، ما به پرونده مالیاتی آنها ورود خواهیم کرد و این موضوع جمله دستور کارهای سازمان امور مالیاتی در سال آینده است. خاندوزی محصور شدن رسیدگی حضوری و فیزیکی به داخل سازمان مالیاتی را یکی دیگر از موارد مهم برای سال آینده عنوان کرد و ادامه داد: باید مقدمات این کار را هم فراهم کنید تا مرجعیت کار را به خود ادارات کل مالیاتی برگردانیم و هر ابلاغ توسط سازمان و ارائه مستندات و... باید داخل ساختمان سازمان امور مالیاتی، و نه جایی دیگر اتفاق بیافتد.

وزیر نفت:

تحریم‌ها و خرابکاری‌ها مانع پیشرفت صنعت نفت نشد

وزیر نفت با تاکید بر اینکه تحریم‌ها و خرابکاری‌ها نتوانست مانع رشد و پیشرفت صنعت نفت شود، گفت: با وجود تحریم‌ها به هر کجا که اراده کنیم نفت صادر می کنیم و با اقدام جهادی مشکلات را رفع کردیم.

جواد اوجی امروز یکشنبه در مراسم امضای قراردادهای اجرای طرح فشارافزایی میدان مشترک پارس جنوبی با پیمانکاران ایرانی، اظهار کرد: اکثر ذخایر گازی مکشور در پارس جنوبی قرار دارد و خوراک پالایشگاه، پتروشیمی و حتی تولید بنزین کشور نیز به پارس جنوبی وابسته است.

وی افزود: می‌توانستیم در ۸ سال پیش شاهد اجرای این پروژه باشیم، اما برای اجرای این پروژه نیاز به تصمیم‌گیری بود که به شکر خدا این تصمیم در این دولت گرفته شد؛ چنانچه در دوسال اخیر چنین تصمیم بزرگی را گرفتیم.

وزیر نفت گفت: تولید گاز از پارس جنوبی به صورت میانگین برابر با ۷۰۷ میلیون متر مکعب است و این تولید به معنای افت فشار است.

اوجی بیان کرد: خوشبختانه قبل از اینکه افت فشار در مخازن گاز رخ دهد، جلوی آن را گرفتیم و سبب افزایش ظرفیت برداشت تا ۹۰ TCF شدیم که سبب ایجاد عایدی ۹۰۰ میلیارد دلاری برای کشور خواهد شد.

وی ادامه داد: توسعه میدان آزادگان نیز در دستور کار قرار گرفته که با حضور رییس جمهور عملیاتی خواهد شد و ما در این کار فازهای مرزی را در اولویت قرار داده‌ایم. وزیر نفت اعلام کرد: ذخیره سوخت خود را در سال جاری به یک میلیارد لیتر و ذخیره گاز را نیز به ۳ میلیارد متر مکعب افزایش دادیم.

اوجی گفت: با وجود سنگین‌ترین تحریم‌ها به هر کجا که اراده کنیم نفت صادر می کنیم و موفقیت‌های دولت سبب شد که دشمن روی این صنعت تاکید کند؛ چنانچه در ۴ خط شبکه سراسری گاز اقدام خرابکارانه انجام دادند اما با اقدام جهادی توانستیم این مشکلات را رفع کنیم. وی تاکید کرد: نه تحریم‌ها توانست مانع کار و پیشرفت ما شود و نه خرابکاری‌ها؛ و اکنون شاهد افزایش رشد اقتصادی طبق آمار بانک مرکزی هستیم.

معاون وزیر جهاد کشاورزی اعلام کرد؛

تامین ۱.۵ برابر اقلام پروتئینی کشور

رئیس سازمان دامپزشکی کشور با اشاره به آغاز تشدید نظارت‌های بهداشتی بر فرآورده‌های دامی در استان تهران، گفت: بیش از ۱.۵ برابر اقلام پروتئینی و کالاهای اساسی مورد نیاز کشور تامین شده است.

مجتبی نوروزی در نشست طرح تشدید نظارت‌های بهداشتی فرآورده‌های دامی ماه مبارک رمضان و عید نوروز، افزود: در وزارت جهاد کشاورزی قرارگاه امنیت غذایی برای ماه‌های پایان سال و اوایل سال آینده پیش‌بینی‌های بسیار خوبی در خصوص اقلام مورد نیاز خانوارهای ایرانی در سطح کشور تدارک دیده است.

وی اظهار داشت: بیش از ۱.۵ برابر نیاز کشور در تمام حوزه‌ها بخش محصولات پروتئینی با منشأ دامی، سبد غذایی ایام عید همچون پرتقال، خرما، سیب درختی، گوشت مرغ، گوشت قرمز و تخم مرغ و سایر اقلام بیش از نیاز کشور تدارک دیده شده است.

صادرات ۵ محموله گوشت مرغ

رئیس سازمان دامپزشکی کشور تصریح کرد: طی چند روز اخیر ۵ محموله صادرات گوشت مرغ به کشورهای اطراف داشتیم زیرا میزان تولید به حدی رسیده که شرایط برای صادرات مهیا شده است.

اخبار

شاهین بیانی:

نقطه قوت استقلال باعث برنده شدن می‌شود

کارشناس فوتبال با بیان اینکه دربی به مردان با تجربه نیاز دارد گفت: برای رسیدن به پیروزی چند فاکتور لازم است که تصور می کنم نقطه قوت استقلال باعث برنده شدن این تیم می شود.

شاهین بیانی در خصوص دربی ۱۰۳ گفت: به سخت‌ترین بازی دور برگشت رسیدیم، دیداری که بینندگان زیادی دارد و همه منتظر هستند تا برخلاف دور رفت دیدار این دوتیم یک برنده داشته باشد، البته دربی به ندرت جذاب و از لحاظ فنی قابل تحلیل می‌شود اما در مجموع احتیاط دوتیم کیفیت بازی را تحت تأثیر قرار می‌دهد، ترس از نباختن همیشه در دربی وجود دارد چون باخت تبعات بدی خواهد داشت و حتی زمانی که ما هم بازی می کردیم اول به دنبال اداره بازی و بعد گلزنی بودیم البته با توجه به شرایط دو تیم و سه امتیاز فاصله باید منتظر یک بازی هجومی از دوتیم در این دیدار باشیم.

هواداران استقلال نکونام را تنها نخواهند گذاشت

وی در خصوص نقاط قوت استقلال برای دربی گفت: استقلال با اینکه کمتر از سایر تیم‌های لیگ برتری جذب بازیکن داشت اما نقاط قوت تعیین کننده‌ای دارد، حسینی آماده درون دروازه و خط دفاعی هماهنگ که با آمدن سیلوا بهتر هم شده است، خط هافبکی پر انرژی و تأثیر گذار که اگر میانه میدان را در اختیار بگیرد به طور حتم استقلال برنده خواهد شد، بلانکو و رمضانی هم اگرچه باهم در ترکیب نبودند عملکرد خوبی داشتند و دومهره تأثیر گذار حردانی و جلالی هستند که می توانند برای پرسپولیس دردسر ساز شوند.

بیانی در پاسخ به این پرسش که نکونام گفته قول قهرمانی نمی دهد گفت: مگر قرار بود قول قهرمانی بدهد فقط یک سرمربی کم تجربه چنین قولی خواهد داد، بازی‌های لیگ سخت‌تر می‌شود و تیم‌ها نمی‌خواهند امتیاز از دست بدهند. بنابراین باید برای قهرمانی تلاش کرد بازی به بازی پیش رفت و انتظارات را نباید بالا برد، استقلال فصل بسیار سخت و پر حاشیه‌ای را آغاز کرد اما با یکدلی و وحدت نفرات تیم هفته‌های زیادی است صدر نشین لیگ است و می تواند این روند را تا پایان فصل ادامه دهد و به قهرمانی برسد که این مستلزم حمایت هواداران و مجموعه استقلال است که متأسفانه نکونام از مدیریت حمایتی ندیده و تنها حامیان او هواداران هستند که او را تنها نخواهند گذاشت.

تفکرات اوسمار پرسپولیس را متحول کرده

کارشناس فوتبال در خصوص شرایط پرسپولیس هم گفت: تغییرات در پرسپولیس باعث شده تفکرات جدیدی در تیم حاکم شود و این بجز شکست برابر آلومینیوم اراک در سایر دیدارها پیروز شود، تغییر در کادر فنی سرخ پوشان به سود این تیم بوده و باید ببینیم که این مربی مقابل استقلال چه خواهد کرد و باید ببینیم دو مربی در نیمه مربیان چقدر تأثیر گذار خواهند بود و آیا می توانند نتیجه را به سود تیم خود تغییر دهند.

دوست دارم استقلال برنده شود بیانی در خصوص نتیجه دربی ۱۰۳ گفت: به عنوان کسی که سال‌ها در استقلال بازی کردم و کاپیتان تیم بودم دوست دارم آبی‌ها برنده شوند اما بازی با توجه به شرایط جدول بسیار سخت است و هر تیمی که دچار اشتباه شود، آرامش نداشته باشد و تمرکز خود را از دست بدهد نتیجه را به حریف واگذار خواهد کرد پس امیدوارم استقلال با آرامش بازی کند تا برنده این دیدار حساس شود.

انتقاد از رفتار کشتی گیر جنجالی ایران؛

مختاری باید خویشتن داری می کرد

کارشناس کشتی فرنگی با انتقاد از رفتار یک ملی پوش در رقابت‌های ترکیه گفت: در مسابقات جام وهبی امره وضعیت سنگین وزن و وزن ۷۷ کیلوگرم مبهم است و مشخص نیست تکلیف این اوزان چه خواهد شد.

بهرام مشتاقی در گفت‌وگویی، درباره عملکرد تیم ملی کشتی فرنگی در مسابقات جام وهبی امره ترکیه گفت: متأسفانه در جریان مسابقات جام وهبی امره مختاری خویشتن داری نکرد و اتفاق بدی رخ داد. او با حریف ترکیه‌ای خود درگیر شد و از دور رقابت‌ها کنار رفت. اگر حق مختاری خورده شده بود هم او باید خویشتن داری می کرد و این موضوع را به کسانی که دور تشک بودند واگذار می کرد نه اینکه خودش وارد میدان شود.

وی گفت: زد و خورد مختاری با حریف ترکیه‌ای جنجال زیادی به پا کرد. بعد از پرتاب بطری به مشت زنی در کشتی فرنگی رسیدیم. این موضوع خیلی بد است و باید از الان فکری به حال آن کرد. به نظرم در جام وهبی امره وضعیت چند وزن مشخص نشد و ابهام وجود دارد. ما هنوز در سنگین وزن نمی‌دانیم چه کسی برای المپیک روی تشک می‌رود. فکر می کنم عدم حضور میرزازاده در مرحله فینال یک ترفند از سوی اعضای کادر فنی بود. در وزن ۷۷ کیلوگرم هم به خاطر اتفاقاتی که افتاد وضعیت مبهم است.

کارشناس کشتی فرنگی عنوان کرد: سعید اسماعیلی در این مسابقات خیلی عملکرد خوبی داشت و به نظرم باید این کشتی گیر را حفظ کنیم و نسوزانیم، من قبل‌تر هم گفته بودم او یکی از چهره‌های کشتی آینده است. دادمرز هم خدا را شکر به مدال طلا رسید هر چند که وزن او المپیکی نیست. با توجه به اینکه کشتی‌گیر وزن ۶۰ کیلوگرم اوت کرد نمی‌دانم آیا تصمیم دارند دادمرز را به این وزن بیاورند یا خیر. البته شاید این تصمیم را عملی کنند اما واقعیت این است که زور دادمرز به کشتی‌گیران این وزن نمی‌رسد. مختاری هم در وزن ۷۷ کیلوگرم خوب کار کرد و نشان داد از بین تمامی کشتی‌گیران این وزن شرایط بهتری دارد اما با کاری که انجام داد شرایط را برای خودش سخت کرد.

مشتاقی در ادامه با اشاره به عملکرد ساروی در این مسابقات عنوان کرد: ساروی در این مسابقات پیروز میدان شد اما در همه کشتی‌ها با نتیجه بسیار نزدیک به هم پیروز می‌شد. این برای کسی که قرار است در میدان المپیک کشتی بگیرد اصلاً خوب نیست. ساروی در کشتی با بالی هم با نتیجه یک بر یک پیروز شد. این نشان می‌دهد که کشتی‌ها خیلی به یکدیگر نزدیک هستند و ساروی باید تلاش بیشتری کند. من بارها گفتم ساروی باید فنون بیشتری به کشتی‌اش اضافه کند در غیر این صورت در میدانی مثل المپیک کارش سخت خواهد بود. وی در مورد حضور گرایی در چرخه انتخابی و اعزام به مسابقات قهرمانی آسیا گفت: احتمال حضور محمدعلی در مسابقات قهرمانی آسیا خیلی زیاد شد. با توجه به اتفاقاتی که افتاد و کاویانی نژاد هم با یک باخت اول شد، شاید اگر من هم جای اعضای کادر فنی بودم نظرم روی محمدعلی گرایی بود. به هر حال او کاپیتان تیم ملی است و سه مدال هم در کارنامه خود دارد و تجربه‌اش هم بیشتر از سایر نفرات است. اگر او بتواند خیلی خوب به وزن برسد در المپیک یکی از امیدهای ایران برای کسب مدال خواهد بود.

رییس هیات کاراته استان قم خبرداد:

درخشش ۲ کاراته کای قمی در جام دوستی عمان

رییس هیات کاراته استان قم گفت: ۲ کاراته کای قمی اعزامی به مسابقات جام دوستی کشور عمان با کسب مدال از این جام به کشور بازگشتند.

مهدی بیرانوند اظهار کرد: رقابت‌های بین المللی کاراته جام دوستی کشور عمان در حالی برگزار شد که ۲ کاراته کا قمی در آن رقابت‌ها صاحب مدال شدند.

رئیس هیأت کاراته استان قم افزود: هستی بختیاری در این مسابقات در بخش دختران مدال طلا و محمد اشکان جانقربان دیگر کاراته کا قمی در بخش پسران موفق به کسب نشان برنز شدند. وی بیان کرد: تیم منتخب سبک وادوریو کاراته ایران در حالی به مسابقات عمان اعزام شد که مهدی بیرانوند رئیس هیأت کاراته قم سرپرستی تیم اعزامی را بر عهده داشت. وی افزود: این مسابقات با حضور ۱۴ تیم از کشورهای مختلف آسیایی طی ۱۸ و ۱۹ اسفند در مسقط برگزار شد.

سرپرست هیات کشتی استان قم خبرداد:

اعزام سه فرنگی کار قمی به جام بین المللی در ترکیه

سرپرست هیات کشتی استان قم گفت: سه فرنگی کار نوجوان این استان به مسابقات جام بین المللی پیروزی در کشور ترکیه اعزام شدند.

علی عبدی اظهار کرد: مسابقات کشتی بین المللی جام پیروزی در کشور ترکیه در حالی برگزار خواهد شد که سه فرنگی کار قمی نیز در ترکیب تیم اعزامی ایران حضور دارند. سرپرست هیات کشتی استان قم افزود: حسین قادری در وزن ۴۸ کیلوگرم، ابوالفضل شیری در وزن ۶۰ کیلوگرم و امیر مهدی سعیدی نوا در وزن ۶۵ کیلوگرم، کشتی گیران نوجوان قمی در جام پیروزی کشور ترکیه خواهند بود. وی عنوان کرد: تیم کشورمان صبح روز یکشنبه از طریق فرودگاه بین المللی امام (ره) تهران به کشور ترکیه اعزام شد. عبدی یادآور شد: مسابقات بین المللی کشتی جام پیروزی ترکیه در فاصله ۲۲ تا ۲۴ اسفند در شهر آنتالیا برگزار خواهد شد.

پیروز قربانی:

لج و لجبازی‌ها به ضرر استقلال است

کاپیتان سابق استقلال گفت: من حرف جواد نکونام را که در نشست مطبوعاتی پس از پایان بازی با استقلال خوزستان که که گفت هر کسی بگوید این تیم باید قهرمان شود خیانت کرده است را نپسندیدم.

پیروز قربانی با اشاره به شکست یک بر صفر تیمش مقابل آریو اسلامشهر در لیگ آزادگان ، اظهار داشت: تیم من بد بازی نکرد و در روزی که نمایش قابل قبولی را به اجرا گذاشت شکست خورد. من به عنوان سرمربی تیم نفت و گاز گچساران از عملکرد تیمم تا اینجای مسابقات رضایت کامل دارم، در حدی که برای این رقابت‌ها تدارک دیدیم عملکرد خوبی را داشتیم وسعی می کنیم هر هفته نتیجه خوبی کسب کنیم.

وی افزود: در چند سال اخیر به صورت مداوم مربی بوده‌ام و تجربه کار کردن پیدا کرده‌ام اما اینکه چه زمانی به لیگ برتر می‌رسم دست من نیست، رقابت فشرده است و با تمام احترامی که برای برخی مربیان دارم باید بگویم این رقابت برخی مواقع سالم نیست، برخی از مربیان جایگاه‌شان در لیگ برتر نیست، من به تلاشم ادامه می‌دهم و به جز اینکه منتظر فرصت باشم کار دیگری نمی‌توانم انجام بدهم.

پکاپیتان سابق استقلال خاطرنشان کرد: آبی‌پوشان تهرانی در این فصل نتایج خوبی گرفته‌اند و در صدر جدول قرار دارند، من به عنوان یک استقلالی که از پایه‌های این تیم حضور داشتم و به پیراهن مقدس بزرگسالان رسیدم دوست دارم تیم محبوبم قهرمان لیگ برتر شود البته اگر نمی گویند این آرزو خیانت است.

استقلال متعلق به هیچ کس نیست

قربانی تصریح کرد: در ایران به صورت سنتی تیم‌های استقلال، پرسپولیس، سپاهان و در سال‌های اخیر تراکتور از مدعیان قهرمانی محسوب می‌شوند، من حرف جواد نکونام را که در نشست مطبوعاتی پس از پایان بازی با استقلال خوزستان که که گفت هر کسی بگوید این تیم باید قهرمان شود خیانت کرده است را نپسندیدم، در دنیای مربیگری باید وجود ندارد، شما شاید بهترین بستر را برای تیمت فراهم کرده باشید ولی گاهی اتفاقاتی رخ می‌دهد که غیر قابل پیش‌بینی است اما به عنوان یک استقلالی و به خاطر هواداران عزیز استقلال دوست دارم این تیم قهرمان شود.

وی تاکید کرد: حیف است اختلافات سرمربی و مدیرعامل باشگاه استقلال به تیمی که میلیون‌ها هوادار عاشق دارد لطمه بزند، همه باید کار و وظایف خود را به درستی انجام بدهند، من در جریان مسائل استقلال نیستم اما دو طرف مشکلاتی را که وجود دارد را حل کنند چرا که دود این اختلافات به چشم هواداران خواهد رفت. من پیروز قربانی یک استقلالی هستم ، چیزی را می گویم که به نفع استقلال باشد هر چند این موضوع باعث شود تا برداشت منفی کنند.

بازیکن اسبق استقلال در پایان گفت: استقلال پیشکسوتان بزرگی دارد، بزرگانی که هر کدام تاریخ فوتبال هستند و نام آنها را تریلی ۱۸ چرخ هم نمی‌تواند بکشد، علی جباری، اکبر کارگر جم، بهتاش فریبا، جواد قراب، سعید مراغه‌چیان، منصور رشیدی بزرگان تیم هستند، این لج و لجبازی‌ها به ضرر استقلال است، اینها می‌تواند کاری کنند و پا پیش بگذارند، استقلال متعلق به هیچ کس نیست، استقلال متعلق به هوادار است.

اکبرشاه علیلو پیشکسوت کشتی قم:

کشتی آزاد در قم یتیم است

ایمان / گفت و گو ،رضا ملکی ؛ دلاوران و پهلوانان کشتی در قم درگذری ۸۰ ساله افتخارات بی شماری را برای میهن اسلامی به دست آورده اند و در برگشت به اتاق حومه خاطرات گذشته در خواهیم یافت که قدمت و مرتبت پهلوانان دیار گذشته در کشور و جهان پرآوازه بوده است.

گوش شکسته‌ها بدنی تنومند دارند اما قلبشان مهربان و نگاهشان پر از مهر و عطوفت است برای اینکه رسالت قم را در حق قهرمانان گذشته کشتی قم ادا نموده باشیم به دیدار یکی از قهرمانان محبوب ولایت رفتیم تا از حال و هوای این رشته و خاطرات به یادماندنی گذشته کشتی قم آگاه شویم.

آغاز راه قهرمان دلاور کشتی

محله قدیمی خاکفرج با کوچه پس کوچه‌های تنگ و باریکش محل تولد جوانی بود که بعدها به عنوان یکی از قهرمانان دلاور کشتی در قم شناخته شد. پدرش قلی شاه علیلو بازنشسته نیروهای مسلح بود و پسر ارشدش احمد در آغاز راه کشتی و کاراته حرف‌های بسیاری برای گفتن داشت. سال ۱۳۳۲ آغاز راه زمینی شدن فرزند برومندی بود که نامش اکبر گذاشته شد دنیای کودکی و سپس نونهالی با دست و پنجه نرم کردن با برادر بزرگتر در اتاق و فرش منزل سپری شد. دبستان مسعود و دبیرستان ششم بهمن و حکیم نظامی مسیر ۱۲ ساله آموزش را برای او ترسیم ساخت.

مسیر راه قهرمانی

در سال ۱۳۴۶ به آرزوی بزرگش رسید و آن حضور در سالن کشتی استادیوم جهان پهلوان تختی وغروی سابق بود که سیمای جذاب و دوست داشتنی مربی گرانقدری چون استاد محمد حسین جمال را بالای سر خود می دید . تمرینات سخت و دشوار شروع شد همزمان در دو رشته آزاد و فرنگی تلاش نمود تا مسیر قهرمانی را برای خود هموار سازد و این داستان مردی بود که با نام اکبر شاه علیلو سال‌ها در صحنه کشتی برای شهر دوست داشتنی قم افتخار آفرین ظاهر شد.

استاد بعد از گذر ۷۰ سال از عمر شریفش هنوز قبراق و سرحال است او می گوید با توجه به بزرگان دنیای کشتی از قم که در جهان نیز پر آوازه بودند قرار گرفتن در کنار نام‌هایی چون مرحوم استاد سلطانی نژاد، ذوالفقاری، علی طلایی، حسین بیطرفان، محسن رضایی باعث افتخار بود. اولین مقام قهرمانی را در رشته فرنگی در مسابقات کشتی استان مرکزی در ۴۸ کیلوگرم به دست آوردم.

به دوبنده تیم ملی نرسیدم !

وی می گوید : در سال ۴۸ قهرمان کشتی آموزشگاه‌های استان مرکزی شدم و در کشتی آزاد بین سال‌های ۴۸ تا ۵۰ در رده جوانان در کشور به مقام قهرمانی و کسب مدال طلا رسیدم. سال ۵۱ نیز در شهر کرمان به مقام سومی کشور رسیدم در طول سال‌ها مقام‌های بسیاری را در سطح ایران به دست آوردم و چون بزرگان کشتی در ایران بسیار بودند برای رسیدن به دوبنده پرافتخار تیم ملی همیشه دچار مشکل بودم که به آرزوی بزرگم نرسیدم.

تمرکز هیئت قم روی کشتی فرنگی است

در سال ۵۲ به استخدام نیروی هوایی ارتش درآمدم و بعد از ۳۵ سال تلاش با درجه سرهنگ تمامی به افتخار بازنشستگی تامل آمدم و حاصل آن ۴ فرزند برومندی است که افتخار پدری آنها را دارم.

در حال حاضر در آکادمی اختصاصی کشتی خودم مشغول به آموزش رشته آزاد جوانان هستم می‌توانم بگویم که رویکرد تمامی مسئولان هیئت کشتی قم در سال‌های گذشته به کشتی فرنگی معطوف گردیده که به جرات می‌توان اذعان داشت که کشتی آزاد در قم یتیم واقع شده است. کشتی در قم از رشته آزاد ریشه گرفت و متأسفانه این ریشه قطع گردید. در دو سال گذشته هادی علیائی مسئول پرتوان کشتی قم روی این رشته سرمایه‌گذاری کرد اما او را خلع کردند تا نگاه مسئولان فعلی همچنان روی کشتی فرنگی باشد که از این بابت متاسفم.

استاد به پایان صحبت‌های خود رسید. از همسر فداکارش گفت که سال‌ها در کنارش با مهر و محبت و دوستی بوده است. از پسران گلش امیر یاسر و امیر ناصر گفت و از نوه‌های دوست داشتنی اش ریحانه، گندم و گلسار نام برد که همه زندگی او هستند و در پایان از روزنامه وزین ایمان به خاطر این گفت و گو تشکری صمیمانه داشت.

محمود شافعی:

پرسپولیس برنده دربی است

کارشناس فوتبال با بیان اینکه دربی با سایر دیدارها تفاوت دارد، گفت: امیدوارم روند بازی به گونه ای پیش رود که پرسپولیس با نتیجه دو بر یک پیروز از زمین خارج شود.

تیم فوتبال پرسپولیس با هدایت «اوسمار ویه را» در نیم فصل دوم تاکنون توانسته از ۱۲ امتیاز ممکن، ۹ امتیا ز به دست آورد. شاگردان اوسمار در هفته بیستم رقابت‌های لیگ برتر و در حساس‌ترین بازی باید به مصاف استقلال تهران بروند. استقلال با ۴۲ امتیاز در صدر قرار دارد و پرسپولیس با ۳۹ امتیاز پشت سر این تیم در مکان دوم جدول قرار گرفته است. این بازی روز چهارشنبه ۲۳ اسفند برگزار می‌شود.

محمود شافعی پیشکسوت پرسپولیس در رابطه با عملکرد پرسپولیس تحت هدایت اوسمار اظهار داشت: در شرایطی که پس از پایان نیم فصل اول مدیران پرسپولیس با گزینه‌های خارجی زیادی از جمله برانکو ایوانکوویچ مذاکره کردند به نظرم بهترین انتخاب همین اوسمار بود. او تجربه و شناخت خوبی روی بازیکنان پرسپولیس داشت و پس از اینکه هدایت تیم را به طور کامل در اختیار گرفت توانسته تغییر و تحولاتی را در نحوه بازی این تیم به وجود آورد که بسیار مفید بوده و هواداران این تیم به نظرم در دیدارهای اخیر از عملکرد تیم خود رضایت داشته اند.

بازیکنان پرسپولیس باید قدر موقعت‌ها را بدانند

او ادامه داد: در این مدت پرسپولیس اکثر بازی‌های خود را با پیروزی پشت سر گذاشته و در بازی با آلومینیوم هم شایسته شکست نبود و خیلی برتر از حریف ظاهر شد اما گاهی اوقات آن طوری که سرمربی برای تیم خود برنامه ریزی کرده است، کارها پیش نمی‌رود. پرسپولیس در آن بازی شایسته شکست نبود در دیدارهای بعدی هم شاگردان اوسمار سوار بر بازی بوده اند و مالکیت بالای توپ را در اختیار داشتند اگر بازیکنان بیشتر از فرصت‌هایی که به دست می آورند استفاده کنند، دیگر نگران حفظ نتیجه در زمان باقی مانده تا پایان بازی نخواهیم بود.

کارشناس فوتبال افزود: بازیکنان جدید پرسپولیس فراتر از انتظار ظاهر شده اند و به گونه‌ای با سایر نفرات هماهنگ هستند که انگار از ابتدای فصل در تیم حضور داشته اند. بحث آل کثیر با سایر بازیکنان متفاوت است او سابقه حضور در پرسپولیس را داشته با شرایط این تیم آشنا بود، در مجموع می‌توانم از کلمه «فوق العاده» برای عملکرد بازیکنان خارجی و جدید پرسپولیس استفاده کنم. ادامه همین روند خوب بسیار مهم است و امیدوارم در دیدارهای باقی مانده که بازی‌ها سخت‌تر و دشوار تر می‌شوند همین روند خوب ادامه دار باشد تا پرسپولیس به عنوان قهرمانی دست یابد. در شرایط فعلی به نظرم از لحاظ کیفی پرسپولیس بهترین نمایش را در مقابل سایر رقبای خود انجام می‌دهد.

دربی با سایر دیدارها تفاوت دارد

شافعی در رابطه با دربی ۱۰۳ و حساسیت بالای این بازی به واسطه حضور استقلال و پرسپولیس در رده‌های اول و دوم جدول گفت: اصلاً نباید به شرایط جدول نگاه کرد چون بازی دربی با سایر دیدارها تفاوت دارد. این بازی مانند یک فینال برای هر دو تیم است و اصلاً مهم نیست چه تیمی صدرنشین و یا چه تیمی قعر نشین است. خودم به شخصه در چند دربی حضور داشته ام و با شرایط و جو ورزشگاه آزادی در این بازی کاملاً آشنا هستم آنچه که به نظرم می‌تواند به یک تیم در کسب پیروزی در این بازی کمک کند، آرامش روح و روان بازیکنان است و اگر بازیکنان هر یک از این دو تیم از لحاظ روحی و روانی در شرایط خوبی باشند، مطمین باشید که می‌توانند این بازی را با برد پشت سر بگذارند.

او در رابطه با پیش بینی خود از نتیجه این بازی گفت: پیش بینی کردن نتیجه برای این دیدار واقعاً دشوار است؛ امیدوارم برتری از آن پرسپولیس باشد و شاگردان اوسمار با نتیجه دو بر یک از زمین خارج شوند تا دل هواداران شاد گردد.

انتقادات صریح زریبافان از دیکتاتوری پدرخوانده‌های اصولگرا؛

حضور اقلیت قوی در مجلس ضروری است

سخنگوی امناء می‌گوید: امکان دارد این دفعه کسی رییس مجلس شود که پیش از این کسی او را نمی‌شناخته اما در این چند روزه خود را نشان داده و نمایندگان متوجه شدند این فرد برای مجلس بهتر است کما اینکه بسیاری از افراد قبل از ورود به مجلس فکر نمی‌کردند نایب رییس مجلس شوند.

امناء از جمله گعده‌های نوظهور اصولگرایان بود که در فضای انتخاباتی مجلس دوازدهم تشکیل شد، گعده‌ای که بنابر اظهارات سخنگوی آن هیئت‌های مذهبی از جمله اضلاع اصلی آن است.

مسعود زریبافان، سخنگوی امنا تشکیل این ائتلاف انتخاباتی را قابل دفاع می داند و به خبرگزاری خبرآنلاین می گوید؛ «در جریان اصولگرا عده‌ای می‌گویند ما پرچم‌دار و همه کاره هستیم و هر چه ما گفتیم و در لیست ماست درست و هر کسی هم که خارج از لیست ما است، محترمانه کنار برود، بنابراین از طریق تشویق، تطمیع یا تهدید افرادی که شورای نگهبان آنها را تایید کرده، وادار به خروج از انتخابات و دادن انصراف می کنند.»

او همچنین از کاندیداتوری علی مطهری تشکر می کند و تاکید دارد؛ «به شدت موافق این نکته هستم که اکثریت مجلس با هر جناحی که می‌خواهد باشد، یک اقلیت قوی هم در مقابل آن باشد.»

در ادامه گفتگوی خبرآنلاین با مسعود زریبافان، سخنگوی ائتلاف مردمی نیروهای انقلاب اسلامی (امناء) را می خوانید:

***آقای زریبافان! چه شرایط و پیش زمینه هایی منجر به شکل‌گیری ائتلافات امناء شد؟خصوصا که نقدهایی درباره شکسته شدن آراء اصولگرایان با شکل گیری ائتلاف هایی از جنس امنا نیز مطرح است؟**

چند ماه قبل زمانی که موضوع انتخابات مقداری مطرح شده بود، در جمعیت یاران انقلاب اسلامی تصمیم گرفتیم با هدف تحقق رهنمودهای حضرت آقا، برای افزایش مشارکت همه ظرفیت خودمان را به عرصه بیاوریم، در جبهه بدرا، موضوع را به صورت جدی‌تر پیگیری کردیم و جبهه تلاشگران انقلاب اسلامی را با حضور هفت حزب دیگر یعنی جامعه اسلامی مدیران، جامعه اسلامی کارگران، عدالت طلبان ایران اسلامی، شورای هماهنگی نیروهای انقلاب تهران و جمعیت گام دوم، در کنار جبهه بدرا شکل دادیم و در نهایت با تعدادی از نمایندگان مجلس، جبهه رزما و هیات‌های مذهبی و شریان، شش ضلع ائتلاف مردمی نیروهای انقلاب یعنی امناء تشکیل شد.

امناء با هدف تلاش برای افزایش مشارکت با راهبرد تکثر و توسعه تحزب بر مبنای شایسته سالاری به میدان آمد. راهبردهای اساسی امناء از ابتدا، پرهیز از پدرخواندگی، پرهیز از سهم خواهی ، تصمیم بر اساس ارزش‌ها و انتخاب افراد بر اساس شایسته سالاری بود و همین خط‌مشی را ادامه دادیم، البته اصلی‌ترین هدفمان هم اجرایی کردن رهنودهای حضرت اقا بود که مشارکت افزایش پیدا کند.

کمتر کسی فکر می‌کرد کاندیدای امناء از بقیه جلو بزند

اما فرصت بسیار کم بود و فرصت کافی برای تبلیغ نداشتیم. کل فعالیت ما حدود ۳ الی ۴ هفته به طول انجامید اما مورد اقبال قرار گرفت، اگر چه کمتر کسی فکر می‌کرد که امناء از بقیه جلوبزند و کاندیدای آن وارد مجلس شوند.

در مجموع شانا، جمنا، صبح ایران، امناء و شورای وحدت زحمت کشیدند و همگی به مشارکت کمک کردند، از این‌رو هیچ‌کدام را نباید نفی کرد. بنده خیلی شایسته نمی‌دانم که افراد علیه یکدیگر موضع‌گیری کنند، کار همیشه باید ایجابی باشد نه سلبی، مثبت باشد نه منفی، اینکه عده‌ای علیه یک نفر پرچم بلند کنند که ما آمدیم که فلان فرد نباشد، خوب نیست بلکه این خوب است که بگوییم: ما آمدیم تا فلان تفکر باشد اما اینکه گفته شود ما آمدیم تا فلان جریان یا شخص نباشد، اصلاً زیبنده مسئولین سیاسی نظام که باید با بصیرت‌ترین افراد باشند، نیست.

نظام، کشور و مردم بیشتر ین آسیب را از تخریب‌ها خوردند کما اینکه مشاهده کردیم مردم به فردی دلخوش کردند، امیدوار بودند اما رقیب آمده و آن فرد را تخریب کرده، در نتیجه مردم ناامید شدند. مردم اول از مسئولین ناامید می‌شوند بعد از نظام. نا امیدی مردم باعث می‌شود که کمتر در انتخابات شرکت کنند لذا آنهایی که باعث ناامیدی مردم می‌شوند، چه آنهایی که با تخریب و چه مسئولینی که با کمک به فساد و ناکارآمدی مردم را ناامید می‌کنند، مسبب کاهش مشارکت مردم در انتخابات هستند و باید در بارگاه خداوند متعال و شهدا و مردم جوابگو باشند.

***تحلیل تان از نتیجه ای که حاصل شد چیست؟**

بابت حضور مردم در انتخابات به رهبر انقلاب تبریک می گویم، همچنین به مردم. وقتی لبخند بر چهره حضرت آقا موقع انداختن رأی به صندوق را مشاهده کردم، خوشحال شدم و احساس کردم بندگان خدایی که مخلصانه پای انتخابات ایستادند تا مشارکت افزایش پیدا کند و اقتدار و عزتی برای نظام شکل بگیرد، پاداش خود را گرفتند.

لذا اگر پرسیده شود که از این انتخابات چه بهره‌ای گرفتید برای ما همین کافی بود. در حقیقت رهبر انقلاب به نصرت خداوند و حضور مردم یقین داشتند، البته همین اتفاق در ۲۲ بهمن هم افتاد، چه کسی مردم را پای کار آورد؟ با اینکه مردم مشکلات و گرفتاری دارند. تجربه بنده نشان داده که هر جا مسئولین با خلوص نیت و مجدانه برای رضای خدا و کمک به مردم با این نیت به میدان آمدند، موفق بودند و هر اندازه که ناخالصی بود قطعاً موفقیت صورت نگرفت، اینکه مردم با وجود تبلیغات سنگین دشمن برای رأی ندادن، پای صندوق آمدند، یک توفیق است، در نتیجه صرف نظر از اینکه چه کسی به مجلس رفته همین امر برای ما موفقیت است که باید قدر دانست.

از مطهری تشکر می کنم که...

در مورد قضیه رقابت‌ها، رهبر انقلاب در فرمایشات خود در ابتدای سال، ۴ محور را تعیین کردند که ۲ محور مربوط به دستگاه‌های حاکمیتی و ۲ مورد مربوط به مردم و خواص بود، مشارکت با مردم و رقابت جدی به خواص ارتباط داشت، در این میان نکته قابل توجه این است که در انتخابات مختلف، زمانی مشارکت خوب بوده که رقبات جدی بوده و معمولاً وقتی رقابت جدی بوده، جریان اصلاح‌طلب رأی آورده و موفق بوده است، بنابراین وقتی رهبر انقلاب بر رقابت تأکید می کنند این نکته دریافت می‌شود که ایشان برای جناح مذکور جایگاه قائل هستند و این بسیار اهمیت دارد.

بنابراین حضور رقیب قوی مانند اصلاح‌طلبان معتقد به نظام در انتخابات مفید است. بر همین اساس از آقای مطهری تشکر می کنم که وارد عرصه شد و برخی افراد که نمی خواستند رأی بدهند را پای صندوق آورد. قطعاً این اقدام آقای مطهری نزد خدا ماجور و محفوظ است، البته آقای مطهری به مجلس راه پیدا نکرد اما همین که برخی به خاطر ایشان پای صندوق آمدند، باید از اوتشکر کنیم.

نکته بعد اینکه، تجربه نشان داده هر موقع اکثریت یک جناح مجلس را در دست گرفته و اقلیت ضعیفی در مقابل آن وجود داشته، آن مجلس، مجلس خوبی نبوده است، بنابراین به شدت موافق این نکته هستم که اکثریت مجلس با هر جناحی که می‌خواهد باشد، یک اقلیت قوی هم در مقابل آن باشد که اینها یکدیگر را متعادل و کنترل کنند، وقتی اقلیت ضعیف شود نمی‌تواند این کار را انجام دهد و امکان دارد اکثریت به بی‌راهه برود، لذا حضور اقلیت قوی را ضروری می‌دانم.

امکان دارد اعضای شورای نگهبان اشتباه کنند

نکته دیگر اینکه، عده‌ای به شورای نگهبان اعتراض دارند، در این شورا افرادی حضور دارند که از نظر ما بهترین افراد هستند، براساس قانون و مقررات عمل می کنند البته امکان دارد اشتباه کنند اما نفس قضیه این است که آنها انجام وظیفه می کنند و تکلیف خود را انجام دهند لذا در نتیجه این انجام وظیفه ممکن است عده‌ای حذف شوند، بنده نمی‌خواهم بگویم کارشان خوب یا بد است، می‌خواهم بگویم آنها حسب برداشتی که از قانون دارند عمل می‌کنند، لکن افرادی هستند که وظیفه و تکلیفی در این رابطه ندارند و آنها کاندیداها را حذف می کنند، به این ترتیب که در جناح‌های اصولگرا و اصلاح طلب عده‌ای می گویند ما پرچم‌دار و همه کاره جناح اصولگرا یا اصلاح‌طلب هستیم و هر چه ما گفتیم و در لیست ماست درست و هر کسی هم که خارج از لیست ما است، محترمانه کنار برود، بنابراین از طریق تشویق، تطمیع یا تهدید افرادی که شورای نگهبان آنها را تایید کرده، وادار به خروج از انتخابات و دادن انصراف می کنند.

در صورتی که حرف ما این است هر یک از دواطلبین می‌توانند برای افزایش مشارکت موثر باشند چراکه مشاهده کردیم فردی نمی خواهد رأی بدهد اما به دلیل اینکه دوستش یا همکارش که او را قبول دارد داوطلب شده، به خاطر او رأی می‌دهد، همه اینها ظرفیت‌هایی هستند برای مشارکت بیشتر در نظر گرفته‌شدند.

حذف تایید صلاحیت شده ها، توسط پدرخوانده‌ها دیکتاتوری جناحی است

در حال حاضر افرادی که صلاحیت آنها از طرف شورای نگهبان تأیید شده با تشویق، تطمیع و تهدید آنها را از گردونه انتخابات خارج می کنند و این امر باعث می‌شود ظرفیت‌ها کاهش پیدا کند و رقابت هم خیلی جدی نباشد، لذا حذف افراد تایید صلاحیت شده، توسط پدرخوانده‌ها را من دیکتاتوری حزبی و جناحی می‌دانم که از دیکتاتوری‌های نظامی بدتر است.

حتی اگر فردی آمده و می‌خواهد هزار رأی بیاورد، اجازه بدهیم، بیاید بالاخره او هم یاد می‌گیرد که چگونه وارد عرصه سیاست شود. بنابراین مخالف این نکته هستم که عده‌ای تصور می کنند اول و آخر سیاست و مدیریت خودشان هستند و باعث حذف دیگران می‌شوند.

در این دوره از انتخابات مجلس، عده‌ای از افراد می گفتند، اگر چندتا گروه بیایند، رأی اصولگرایان شکسته می‌شود، دیدیم که آراء تقسیم شد و اتفاقا نتیجه خوب بود و وزن ائتلاف های مختلف معلوم شد. همچنین می گفتند با چند لیسته شدن، ممکن است اصلاح طلبان رای بیاورند، چه اشکالی دارد اصلاح‌طلب تایید صلاحیت شده رأی بیاورد؟ و همانطور که گفته‌ام یک اقلیت قوی را در مجلس به وجود بیاورد؟

***گمانه‌زنی شما در مورد رییس مجلس دوازدهم به چه صورت است؟**

مجلس ترکیبی از بیش از ۲۹۰ نماینده است که هر کدام صاحب فکر و ایده هستند. اولاً هنوز تکلیف مشخص نیست چراکه انتخابات به دور دوم کشیده شده و در ثانی بعد از تعامل نمایندگان یک نفر به عنوان رییس مجلس انتخاب می‌شود، اینکه چه کسی رییس مجلس می‌شود، باید دید صاحب اختیاران یعنی نمایندگان چه تصمیمی می گیرند.

البته به این نکته هم اعتقاد نداریم که اگر ما به کسی کمک کردیم، وارد مجلس شد به او بگوییم الا و بلا آنچه ما می گوییم را اجرا کن. خیر، به این ترتیب نیست. منتخب مردم خود شخصیتی وتفکراتی دارد، درست است ما به او کمک کرده‌ایم تا نماینده شود لکن آن فرد خود صاحب فکر وایده است.

ما در زمان شناسایی افراد شایسته برای مجلس باید دقت کنیم فردی را برای نمایندگی به مردم پیشنهاد و معرفی کنیم، که خدا ترس باشد، کشور و ظرفیت‌های مادی، معنوی و انسانی آن را بشناسد، به مشکلات و مطالبات مردم آشنا باشد، صاحب ایده باشد و به دنبال خدمت به مردم و نظام باشد. اگر چنین فردی را به مجلس فرستادیم باید اجازه دهیم خودش تصمیم بگیرد، زمانی است که فرد مشورت می‌خواهد و نیاز به کار کارشناسی دارد، او را به عنوان مشاور افتخاری کمک کنیم. لذا در مورد اینکه چه کسی رییس مجلس می‌شود یا چه کسی رییس نمی‌شود، بنده معتقد هستم که این وظیفه نمایندگان مجلس شورای اسلامی است که آنها آزادانه و بدون هیچ تحمیلی بررسی کنند و ببینند صلاح چیست و براساس آن صلاح تصمیم بگیرند.

شاید کسی رئیس مجلس شود که کسی او را نمی شناخته است!

***در حال حاضر اسامی افرادی چون آقایان قالیباف، نبویان، حاجی بابایی ، متکی، آقاتهرانی و ...برای ریاست مجلس مطرح است، پیش بینی شما از ریاست مجلس آینده چیست؟**

تجربه نشان داده برخی مواقع اتفاقاتی می‌افتد که از قبل قابل پیش‌بینی نیست، در مجلس هم گاهاً اتفاقاتی افتاده که قابل پیش‌بینی نبوده است اینکه طرف چهره است و حتماً رئیس مجلس می‌شود، شاید بشود، شاید هم نشود، امکان دارد این دفعه کسی رییس مجلس شود که پیش از این کسی او را نمی‌شناخته اما در این چند روزه خود را نشان داده و نمایندگان متوجه شدند این فرد برای مجلس بهتر است کما اینکه بسیاری از افراد قبل از ورود به مجلس فکر نمی کردند نایب رییس مجلس شوند. لذا باید مقداری صبر کنیم.

گفت و گو

فرجی‌راد کارشناس مسائل بین‌الملل:

عضویت سوئد در ناتو برای روسیه خطرناک است

سفیر پیشین ایران در نروژ در گفتگو با خبرآنلاین در مورد عضویت سوئد در ناتو گفت: دو کشور مهم در شمال اروپا با مرزهای طولانی عضو ناتو شده‌اند و این موضوع قطعی شده است. ضمن اینکه کشور سوئد کشور مهمی است و می‌تواند تبدیل به انبار تسلیحاتی ناتو هم شود.

روز جمعه سوئد رسما به عضوی از ناتو تبدیل شد تا پازل کشورهای هم مرز روسیه که با ناتو همکاری می کنند کامل‌تر از قبل شود. این کشور که با مخالفت ترکیه جهت عضویت در ناتو روبه رو بود، توانست با ایجاد قول و قرارهایی با آنکارا دل اردوغان را به دست آورده و در نهایت به یک پیروزی امنیتی بزرگ دست پیدا کند. فنلاند هم به تازگی عضوی از ناتو شده و این دو کشور حالا در نزدیکی روسیه، احتمالا مسکو را خشمگین کرده‌اند. اما برای ناتو عضویت سوئد می‌تواند به معنای پول بیشتر و امنیت بیشتر در اروپا باشد. از آنجایی که سوئد جزو کشورهای مهم این ناحیه است، حضورش در ناتو برای این پیمان اهمیت زیادی خواهد داشت.

در خبرآنلاین با عبدالرضا فرجی‌راد کارشناس مسائل بین‌الملل و سفیر اسبق ایران در نروژ و مجارستان در خصوص عضویت سوئد در ناتو به گفتگو نشستیم:

پیوستن سوئد به ناتو برای اروپایی‌ها چه معنایی دارد؟ آیا این اتفاق به معنای آن است که اروپا گامی به سمت جلو برای تامین امنیت خود برداشته یا اینکه تنها حالت صوری دارد؟

صوری نیست و واقعیتش این است که پیوستن سوئد به ناتو بسیار مهم است. جنگ اوکراین شروع شد چون روسیه مدعی بود اوکراین می‌خواهد عضو ناتو شود و ناتو هم به همسایه روسیه تبدیل شود و از نظر امنیتی چنین شرایطی بسیار خطرناک بود و مسکو نمی‌توانست آن را هضم کرده و بپذیرد. حالا هم سوئد و هم فنلاند که هر دو عضو ناتو شده‌اند مرز مشترکی با روسیه دارند و مرز فنلاند با روسیه بسیار طولانی است و وقتی این دو کشور عضو ناتو می‌شوند علاوه بر اینکه ناتو بزرگ‌تر و گسترده‌تر می‌شود، در واقع از نظر استراتژیکی برای روسیه بسیار خطرناک است. جنگ هم که تمام شود، طبیعتا اوکراین عضو ناتو نمی‌شود. حتما یکی از شرایط روسیه برای آتش‌بس و پایان جنگ همین خواهد بود و در حال حاضر اروپایی‌ها به اوکراین قول می‌دهند که عضو اتحادیه می‌شود، چون روسیه این را کم‌خطرتر می‌داند.

ما اکنون می‌بینیم دو کشور مهم در شمال اروپا با مرزهای طولانی عضو ناتو شده‌اند و این موضوع قطعی شده است. ضمن اینکه کشور سوئد کشور مهمی است و می‌تواند تبدیل به انبار تسلیحاتی ناتو هم شود. لذا روس‌ها در این قضیه از نظر استراتژیک بسیار ضرر کرده‌اند. سود حضور سوئد در ناتو نه فقط برای اروپا بلکه برای کانادا و امریکا هم هست.

آورده حضور سوئد در ناتو برای این پیمان چیست؟

سوئد کشوری نسبتا ثروتمند در اروپا است که درصد دو تا چهار درصدی خود را به ناتو از بودجه کشور پرداخت خواهد کرد. بعد از حمله روسیه به اوکراین کشورهای همسایه روسیه همگی احساس خطر کردند و تصور می‌کردند که روسیه یک روز هم سراغ آنها می‌آید. با عضویت سوئد و فنلاند آینده خود را از نظر امنیتی تضمین کرده‌اند. همچنان که کشورهای کوچکی که زمانی جزو جمهوری‌های شوروی سابق بوده‌اند عضو ناتو شده‌اند و با این که کوچک هستند و به روسیه چسبیده‌اند احساس امنیت بیشتری می‌کنند. سوئد و فنلاند هم خیالشان راحت است که یک پشتوانه عظیم نظامی و جهانی را در پشت سر خود دارند. روسیه از این پس حتما احتیاط لازم را در برخورد با سوئد خواهد کرد.

عکس‌العمل روسیه را در مورد عضویت سوئد در ناتو چگونه ارزیابی می‌کنید؟

حتما روسیه ناراحت است. روس‌ها به جنگ اوکراین به دلیل حرف‌هایی که در مورد عضویت اوکراین در ناتو زده می‌شد وارد شدند. وقتی دو کشور مهم مثل فنلاند و سوئد عضو ناتو شوند و هزاران کیلومتر مرز ناتو در کنار مرز روسیه بیاید، این برای مسکو خطرناک است و ایالات متحده می‌خواهد هر چه بیشتر روسیه را در یک کنجی قرار دهد و با این کار از نظر استراتژیک موفق شد.

جنگ اوکراین سه بعد دارد. یک بعدش استراتژیک، یک بعدش نظامی و یک بعدش اقتصادی است. در این جنگ دو ساله روس‌ها بعد استراتژیک را باخته‌اند و مرزهای روسیه مرز ناتو شده و ورق را هم نمی‌شود برگرداند و کاری نمی‌شود کرد. بعد اقتصادی هم بعدی است که روسیه باخته است. بیشترین تحریم‌های اقتصادی درحال حاضر روی روسیه است. این تحریم‌ها باعث شده صنایع روسیه که عمدتا با کمک اروپایی‌ها و بعد از فروپاشی شوروی شکل گرفته بود، تحریم شده و در وضعیت بدی قرار بگیرند. البته چینی‌ها توانستند در بعضی از بخش‌های صنعتی مانند اتومبیل سازی و... جای اروپا را پر کنند. اما روسیه به‌عنوان یک قدرت جهانی خودش به قدرت جهانی دیگر در همسایگی خود وابسته شده و مسکو باید خیلی امتیازات به چین بدهد. در حال حاضر نفت و گاز روسیه بیشتر به چین با قیمت پایین صادر می‌شود و حتی گاهی با قیمت ۴۰ درصد کمتر از قیمت نفت جهانی فروخته می‌شود. ضمن اینکه غرب و اروپا و آمریکا و کانادا و استرالیا و... به‌عنوان متحدین ناتو، بعد از جنگ هم به راحتی روسیه را رها نکرده و سرمایه قبلی را به سمت بازار روسیه نمی‌فرستند. چون سیاست این است که روسیه در کنجی قرار گرفته و تضعیف شود. این کشورها با مدیریت ایالات متحده امریکا کار می‌کنند و استراتژی آمریکا این است که یک روسیه منزوی داشته باشد. بنابراین اقتصاد روسیه با پایان جنگ هم به حالت قبل برنمی‌گردد. بیشتر نفت و گاز روسیه به‌عنوان بزرگ‌ترین صادر کننده به اروپا می‌رفته و اکنون کشورهای دیگر جای روسیه را گرفته‌اند.

یک نگرانی در کشورهای عضو ناتو وجود دارد که اگر ترامپ انتخابات ۲۰۲۴ را ببرد، این پیمان دچار ضعف شود. آیا روس‌ها می‌توانند روی این احتمال حساب کنند؟

ترامپ در دوره قبل هم تلاش کرد که ناتو را به‌نحوی تضعیف کند. این تضعیف ترامپ به این معنا نیست که او دنبال این باشد که ناتو را منحل کند. قدرت در امریکا چنین اجازه‌ای را به ترامپ نمی‌دهد و اروپا به آمریکا وابسته بوده و واشنگتن هم به متحدین خود در اروپا نیاز دارد. بنابراین بحثی که ترامپ در دوره اول مطرح می‌کرد بیشتر مساله مادی بود. او می‌گفت بیشتر بودجه ناتو را امریکا می‌دهد و سهم بودجه اروپایی‌ها برای ناتو باید چهار درصد بودجه ملی خودتان در سال شود. لذا ترامپ به دنبال این نیست که ناتو را از بین ببرد. ترامپ در آن زمان می‌خواست چراغ سبزی هم به پوتین نشان بدهد. با توجه به اتفاقی که در اوکراین افتاده و با توجه به خطرهای امنیتی که اروپا احساس می‌کند، ناتو در سراشیبی نیست که از بین ببرد و آنها در پی تقویت خود هستند. ممکن است در صورت امدن ترامپ تغییرات و گفتگوهایی در مورد میزان بودجه‌ای که اروپایی‌ها پرداخت می‌کنند انجام شود. اروپایی‌ها همچنین صدها میلیارد یورو به اوکراین کمک کردند. با توجه به چنین مسائلی من فکر نمی‌کنم ترامپ بتواند لطمه‌ای به ناتو وارد کند. سخنرانی بیش از یک ساعته روز پنجشنبه که بایدن در کنگره امریکا بدون یادداشت به عمل آورد، نشان داد که فرضیه‌ها در مورد حواس‌پرتی بایدن و اینکه بیماری اجازه نمی‌دهد موفق عمل کند، چندان دقیق نیست و بایدن شانس کمی برای انتخاب مجدد در انتخابات ۲۰۲۴ امریکا ندارد. ما بهتر است این آماری که بیرون می‌آید و می‌گوید ترامپ از بایدن جلو است را تمام شده فرض نکنیم. چند ماه آخر مهم است که ببینیم کدام حزب می‌تواند فعالیت بهتری کند و مردم را چطور فانع کرده و وضعیت اقتصادی آمریکا در ماه‌های آخر چطور باشد. من مساله را پنجاه پنجاه می‌بینم و خیلی نمی‌شود فکر کرد که آمدن ترامپ حتمی است.

آگهی مزایده اموال غیر منقول نوبت اول

به موجب اجراییه صادره از شعبه ۲۸ دادگاه حقوقی شهرستان قم که در شعبه ۱۰ اجرای احکام مدنی قم به شماره ۱۰/۱۴۰۲ج/۵۹۳ ثبت گردیده له مهدی فاضل فردوسی علیه محمود ایروانی محکوم علیه محکوم است به پرداخت ۴/۳۷۱/۷۷۴/۶۴۱ ریال در حق محکوم له و مبلغ ۲۷۸/۸۲۵/۶۰۷ ریال نیم عشر در حق صندوق دولت ، محکوم له در قبال بدهی محکوم علیه پلاک ثبتی ۵۷۵۸ فرعی از ۱۰۵۹۹ اصلی بخش ۱ قم توقیف نموده که کارشناس به شرح ذیل ارزیابی نموده است. ضمنا حسب مواد ۵۱ و ۱۳۵ مقدار ۲۳/۲۸۵۸ سهم مشاع از ۲۴۰ سهم ششدانگ عرصه و اعیان پلاک فوق (بابت حق الاجرا) به فروش (بابت محکوم به) و مقدار ۱/۴۸۵۱ سهم مشاع از ۲۴۰ سهم ششدانگ عرصه و اعیان پلاک فوق (بابت حق الاجرا) به فروش خواهد رسید. شماره بایگانی پرونده ۰۲۰۰۵۹۳ مورخ ۱۴۰۲/۸/۳ در خصوص دعوی مهدی فاضل فردوئی به طرفیت محمود ایروانی جهت ارزیابی یک باب واحد اداری تجاری در برج مفید به پلاک ثبتی شماره ۵۷۵۸ فرعی از ۱۰۵۹۹ اصلی قطعه ۴ واقع در طبقه دوم به مساحت ۵۳/۰۱ مترمربع به اینجانب ارجاع شده بود و پس از مراجعه به محل بازدید های انجام گرفته و بررسی اسناد و مدارک نظریه کارشناسی خود را به شرح ذیل اعلام می دارم. آدرس ملک : مذکور واقع در انتهای خیابان صدوق میدان مفید و برج مفید می باشد. مشخصات ثبتی ملک : مکل مذکور مطابق سند ششدانگ تک برگ به شماره رمز تصدیق ۱۴۰۰۰۹۰۹۴۲۵ دارای ششدانگ عرصه و اعیان با کاربری تجاری در ضلع شمالی طبقه دوم به نام محمود ایروانی می باشد همچنین ملک مذکور دارای پارکینگ قطعه ۴۸ به مساحت ۱۲/۵ متر در زیرزمین ۲ می باشد. با وجود اینکه دارای سند ششدانگ بوده و مطابق سند حدود و مشخصات تعیین شده ملک مذکور در حال حاضر با واحد های تجاری مجاور تجمیع شده و تیغ های بین آن برداشته شده و قابلیت استفاده به صورت یک واحد را ندارد. ارزیابی انجام گرفته : با توجه به ابعاد موقعیت و مساحت و دارا بودن سند ششدانگ و مشاعات (دو آسانسور) و پارکینگ به نظر اینجانب ارزش هر مترمربع از ملک مذکور مبلغ ۸۵۰/۰۰۰/۰۰۰ ریال و برای مساحت ۵۳/۰۱ متر مبلغ ۴۵/۰۵۸/۵۰۰/۰۰۰ ریال چهل و پنج میلیارد و پنجاه و هشت میلیون و پانصد هزار ریال ارزیابی و اعلام می گردد. در خصوص ماده ۱۳۸ قانون اجرای احکام مدنی ملک مذکور در حال حاضر با واحد های تجاری تجمیع شده و در اختیار کلینک دندانپزشکی می باشد و از میزان اجاره آن مبلغ دقیقی به دست نیامده است. ارزیابی انجام گرفته فوق فاقد احتساب دیون احتمالی عرصه و اعیان پلاک مذکور می باشد. ضمنا حسب اعلام مالک اجاره نامه از ۱۴۰۲/۷/۱ الی ۱۴۰۳/۷/۱ به مبلغ شش میلیون تومان ماهیانه می باشد. مقرر گردید موارد فوق الذکر در تاریخ ۱۴۰۳/۱/۱۸ ساعت ۱۰ الی ۱۰/۱۵ صبح به آدرس قم، خ ساحلی ، جنب زندان ساحلی دادگاه های حقوقی واحد اجرای احکام مدنی اتاق مزایده حضوری به فروش برسد. لذا افرادی که قصد بازدید از مورد مزایده را دارند می توانند در مدت پنج روز مانده به مزایده با هماهنگی این اجرا از مورد مزایده بازدید و در صورت تمایل در جلسه مزایده شرکت نمایند قیمت پایه از مبلغ کارشناسی شروع و به کسانی که بالاترین مبلغ را پیشنهاد دهند واگذار می گردد. (شرکت کنندگان می بایست مبلغ پیشنهادی مزایده را در یکی از کارت های بانکی عضو شتاب که به نام خود شخص باشد همراه داشته باشند) ضمنا دادورز اجرا می تواند پرداخت بهای اموال را به وعده قرار دهد در این صورت برنده مزایده باید ده درصد بها را فی المجلس به عنوان سپرده به قسمت اجرا تسلیم نماید. حداکثر مهلت مزبور از یک ماه تجاوز نخواهد کرد و در صورتی که برنده مزایده در موعد مقرر بهای اموال را نپردازد سپرده پس از کسر هزینه مزایده به نفع دولت ضبط خواهد شد. این آگهی یک نوبت در یکی از روزنامه های محلی درج می گردد. جهت اطلاعات بیشتر به واحد مراجعه نمائید.

دادورز اجرای احکام دادگستری شهرستان قم-ساعدی نیا

آگهی مزایده اموال منقول نوبت اول

به موجب اجراییه صادره از شعبه ۱۶ دادگاه حقوقی شهرستان قم که در شعبه ۱۰ اجرای احکام مدنی قم به شماره ۱۰/۱۴۰۲ج/۸۱۴ ثبت گردیده له منیر صادقی منش علیه علیرضا روان گرد محکوم علیه محکوم است به پرداخت ۱۰/۳۷۶/۳۰۰/۰۰۰ ریال در حق محکوم له و مبلغ ۶۰۰/۰۰۰/۰۰۰ ریال نیم عشر در حق صندوق دولت ، محکوم له در قبال بدهی محکوم علیه خودرو و خط همراه توقیف نموده که کارشناس به شرح ذیل ارزیابی نموده است. ۱- قیمت روز سیم کارت همراه اول به شماره ۰۹۱۲۲۶۰۰۲۳۸ معادل ۷۵۰/۰۰۰/۰۰۰ هفتصد و پنجاه میلیون ریال می باشد. ۲- قیمت روز سیم کارت همراه اول به شماره ۰۹۱۲۳۶۵۱۰۰۸ معادل ۷۵۰/۰۰۰/۰۰۰ هفتصد و پنجاه میلیون ریال می باشد. مقرر گردید موارد فوق الذکر در تاریخ ۱۴۰۳/۱/۲۰ ساعت ۱۱/۳۰ الی ۱۱/۴۵ صبح به آدرس قم ، خ ساحلی ، جنب زندان ساحلی دادگاه های حقوقی واحد اجرای احکام مدنی اتاق مزایده از طریق مزایده حضوری به فروش برسد. لذا افرادی که قصد بازدید از مورد مزایده را دارند می توانند در مدت پنج روز مانده به مزایده با هماهنگی این اجرا از مورد مزایده بازدید و در صورت تمایل در جلسه مزایده شرکت نمایند قیمت پایه از مبلغ کارشناسی شروع و به کسانی که بالاترین مبلغ را پیشنهاد دهند واگذار می گردد. (شرکت کنندگان می بایست مبلغ پیشنهادی مزایده را در یکی از کارت های بانکی عضو شتاب که به نام خود شخص باشد همراه داشته باشند) ضمنا دادورز اجرا می تواند پرداخت بهای اموال را به وعده قرار دهد در این صورت برنده مزایده باید ده درصد بها را فی المجلس به عنوان سپرده به قسمت اجرا تسلیم نماید. حداکثر مهلت مزبور از یک ماه تجاوز نخواهد کرد و در صورتی که برنده مزایده در موعد مقرر بهای اموال را نپردازد سپرده پس از کسر هزینه مزایده به نفع دولت ضبط خواهد شد. این آگهی یک نوبت در یکی از روزنامه های محلی درج می گردد. جهت اطلاعات بیشتر به واحد مراجعه نمائید.

دادورز اجرای احکام دادگستری شهرستان قم-ساعدی نیا

یادگار ماندگار چهره ملی مطبوعات قم دکتر حسین عبداللهی (ره)
سیاسی، اجتماعی، فرهنگی، علمی، ورزشی و هنری
صاحب امتیاز: حیدر ضیغمی
مدیر مسئول: نیره طاهری نیک
قائم مقام مدیر مسئول و سردبیر: روح اله کرمانی
طراح و صفحه آرا: محسن عبداللهی
عضو انجمن مدیران روزنامه های غیر دولتی، آئین نامه اخلاق حرفه ای، قابل مشاهده در سایت
تلفن: ۳۲۹۰۳۲۰۹ - ۳۲۹۰۶۱۶۰ صندوق پستی: ۳۷۱۸۵/۴۴۹۵
نشانی: قم-بلوار شهید صدوقی، کوچه ۲۱ ممیز یک پلاک ۴۷
eimannews@yahoo.com www.emandaily.ir
لیتوگرافی و چاپ شاخه سبز
اذان صبح: ۰۵/۱۲ طلوع آفتاب: ۰۶/۳۴ اذان ظهر: ۱۲/۱۹ اذان مغرب: ۱۸/۰۳

ایمان

امام علی علیه السلام:

ای مردم! ماه خدا با برکت و رحمت و آمرزش، به شما روی آورده است؛ ماهی که نزد خدا برترینِ ماه ها، روزهایش بهترینِ روزها، شب هایش برترینِ شب ها، و ساعاتش بهترینِ ساعت هاست....

فضائل الأشهر الثلاثة ص ۷۷ ح ۶۱

دوشنبه - ۲۱ اسفند ماه ۱۴۰۲ - سال بیست و ششم - شماره ۵۹۲۷

آخرین اخبار و رویدادهای استان قم را در پایگاه خبری ندای قم به نشانی: https://www.nedayeghom.ir بخوانید

اخبار

شهردار قم تاکید کرد:

لزوم مشارکت آحاد مردم در حفظ و حراست از طبیعت

شهردار قم با اشاره به اینکه برای حفظ و حراست از طبیعت باید آحاد مردم مشارکت داشته باشند، گفت: شهر مانند یک خانواده بزرگ است که اعضای آن حرف اول و آخر را می‌زنند.

سیدمرتضی سقائیان‌نژاد در حاشیه آئین کاشت نهال با حضور مدیران استانی و شهری، کارمندان سپاه، بسیج و نیروهای هلال‌احمر که در بوستان جنگلی مرجعیت برگزار شد، ضمن تبریک هفته منابع طبیعی، اظهار کرد: در هفته منابع طبیعی بیش از هر چیزی شاهد مشارکت مردم و اهمیت دادن آنان به محیط‌زیست هستیم. وی با اشاره به اینکه برای حفظ و حراست از طبیعت باید آحاد مردم مشارکت داشته باشند، مطرح کرد: شهر مانند یک خانواده بزرگ است که اعضای آن حرف اول و آخر را می‌زنند. شهردار قم با بیان اینکه تنها کاشت درخت مطرح نیست بلکه حفظ، حراست و ادامه آن مهم است، عنوان کرد: در طبیعتی که می‌سازیم باید ما و فرزندان ما رشد کنیم در نتیجه باید طبیعت را سالم نگهداریم.

توسعه فضای سبز قم با نهایت صرفه‌جویی منابع آبی

رئیس شورای اسلامی شهر قم نیز در حاشیه این مراسم با تأکید بر اینکه این توسعه فضای سبز در شرایطی رقم خورده که در منابع آبی نهایت صرفه‌جویی انجام‌شده است، گفت: با استفاده از روش‌های آبیاری نوین و کشت گونه‌های مناسب، در این مسیر عملکرد موفقی صورت گرفته است.

محسن محرری اظهار کرد: یکی از آرزوهای دیرینه مردم شریف قم و مطالبات از مدیران شهری توسعه فضای سبز و افزایش سرانه نسبت به سطح کشور بود. وی با اشاره به اینکه همیشه قم به‌عنوان یک شهر خشک شناخته می‌شد، مطرح کرد: مردم قم همواره دغدغه داشتند که این شهر ازنظر آب‌وهوا شرایط مساعدی داشته باشد. رئیس شورای اسلامی شهر قم با بیان اینکه مدیریت شهری طی دهه گذشته اهتمام ویژه‌ای به توسعه فضای سبز داشته است، عنوان کرد: با همت و تلاش ویژه، این توسعه با آهنگ مطلوبی انجام شد تا جایی که امروز شهر قم به رتبه سوم سرانه فضای سبز در کشور رسیده است. وی با تأکید بر اینکه این توسعه در شرایطی رقم خورده که در منابع آبی نهایت صرفه‌جویی انجام‌شده است، خاطرنشان کرد: با استفاده از روش‌های آبیاری نوین و کشت گونه‌های مناسب، در این مسیر عملکرد موفقی صورت گرفته است. محرری با بیان اینکه سازمان حفاظت محیط‌زیست بر نگهداری مردم از این درخت‌ها تأکید دارد، تصریح کرد: باتوجه به هزینه‌های توسعه، مردم باید در حفظ و نگهداری از بوستان‌های شهری و فضای سبز مراقبت بیش‌تری داشته باشند.

توسعه فضای سبز سبب شادی و طراوت مردم می‌شود

فرماندار قم نیز در حاشیه این مراسم با اشاره به اینکه اگر همراهی مردم در نگهداری فضای سبز نباشد هزینه‌های بسیاری بر شهرها تحمیل می‌شود، گفت: همان‌گونه که توسعه فضای سبز سبب شادی و طراوت مردم می‌شود، باید همراهی شهروندان در نگهداری از فضای سبز نیز افزایش پیدا کند.

عباس ذاکریان اظهار کرد: باتوجه به کیفیت خاک و اقلیم قم باید توسعه فضای سبز در این شهر با الزاماتی همراه باشد.

وی با اشاره به اینکه اگر همراهی مردم در نگهداری فضای سبز نباشد هزینه‌های بسیاری بر شهرها تحمیل می‌شود، مطرح کرد: همان‌گونه که توسعه فضای سبز سبب شادی و طراوت مردم می‌شود باید همراهی شهروندان در نگهداری از فضای سبز نیز افزایش پیدا کند.

فرماندار قم با بیان اینکه در توسعه فضای سبز باید به منابع آبی توجه لازم شود، عنوان کرد: این مهم با افزایش بهره‌وری و استفاده از روش‌های نوین آبیاری محقق می‌شود.

مشارکت مردم در نگهداری از فضای سبز ضروری است

مدیرکل حفاظت از محیط زیست استان قم نیز در حاشیه این مراسم با اشاره به اینکه آموزش مهم‌ترین رکن در مسیر رسیدن به توسعه پایدار است، گفت: برای افزایش مشارکت مردم در نگهداری از فضای سبز باید به دنبال آگاهی‌بخشی باشیم.

محمدحسین بازگیر در حاشیه آئین کاشت نهال با حضور مدیران استانی و شهری، کارمندان سپاه، بسیج و نیروهای هلال احمر که در بوستان جنگلی مرجعیت برگزار شد، اظهار کرد: ۱۵ اسفندماه در کنار روز درختکاری روز ملی آموزش محیط زیست است.

وی با اشاره به اینکه آموزش مهم‌ترین رکن در مسیر رسیدن به توسعه پایدار است، مطرح کرد: مشارکت مردم در حفاظت از محیط زیست یک امر ضروری است.

مدیرکل حفاظت از محیط زیست استان قم با بیان اینکه برای افزایش مشارکت باید به دنبال آگاهی بخشی باشیم، عنوان کرد: باید سرمایه‌های مختلف هم‌افزایی داشته باشند تا شاهد توسعه و رونق ایران اسلامی باشیم.

مدیرکل روابط‌عمومی و بین الملل شهرداری قم:

سفر مدیران شهرداری قم برای تامین تجهیزات است

مدیرکل روابط‌عمومی و بین الملل شهرداری قم در گفت‌وگو در خصوص سفر تعدادی از مدیران شهرداری و یکی از اعضای شورای شهر قم به کشور هلند گفت: این سفر به منظور پیگیری خرید تجهیزات تکمیلی مترو قم و ماشین‌آلات موردنیاز خط یک مترو قم و همچنین بررسی میدانی شرکت تولیدکننده تجهیزات در کارخانه سازنده در حال انجام است.

مهدی کلانترزاده ادامه داد: با توجه به لزوم تأمین تجهیزات و ماشین‌آلات موردنیاز جهت تکمیل و بهره‌برداری خط یک مترو قم به موازات عقد قرارداد تأمین ناوگان توسط وزارت کشور و با تصویب شورای اسلامی شهر قم، بررسی میدانی این تجهیزات در شرکت تولیدکننده معرفی‌شده از سوی پیمانکار پروژه، توسط اعضای هیئت‌مدیره سازمان قطار شهری قم در حال انجام است.

وی ادامه داد: در این سفر بازدیدی از کارخانه تولید تجهیزات شامل لکوموتیو شانتر، درزین جرثقیل‌دار و خودروی امداد و نجات با حضور نمایندگان پیمانکار، دو نفر از اعضای هیئت‌مدیره، عضو ناظر شورای اسلامی شهر در سازمان قطار شهری، نماینده شهردار قم، ناظر اداره کل حراست و مدیرعامل سازمان در حال انجام است.

تأمین هزینه‌های این سفر بر عهده پیمانکار پروژه بوده است

کلانترزاده گفت: با توجه به اهمیت موضوع قرارداد تأمین‌کننده و پرداخت مرحله‌ای مبالغ باهدف کسب اطمینان خاطر از فرایند طراحی، سفارش‌گذاری و ساخت هرکدام از تجهیزات مطابق با برنامه زمان‌بندی به‌منظور آمادگی جهت بهره‌برداری در زمان مقرر و همچنین در راستای بازدیدهای دوره‌ای حین ساخت، پیمانکار طرف قرارداد هماهنگی برگزاری بازدید از محل کارخانه سازنده را انجام داده است. وی خاطرنشان کرد: با توجه به‌عدم تولید این تجهیزات در داخل کشور و نیز زمان‌بر بودن فرآیند تأمین، حمل، ترخیص و راه‌اندازی آن‌ها سازمان قطار شهری قم با بررسی گزینه‌های مختلف تولیدکنندگان این نوع از تجهیزات و ماشین‌آلات در کشورهای مختلف، تصمیم به خرید از یکی از تولیدکنندگان صاحب‌نام و خوش‌سابقه در این حوزه نموده و با طرح در هیئت‌مدیره سازمان قطار شهری، برخی از اعضای هیئت‌مدیره مأمور به بررسی میدانی این کارخانه‌ها شدند. مدیرکل روابط‌عمومی و بین الملل شهرداری قم اظهار کرد: تمامی فرآیند اجرایی و تأمین هزینه‌های این سفر بر عهده پیمانکار پروژه بوده است.

عکس روز

آیین غبارروبی حرم مطهر حضرت رضا(ع)

عکس: سیدمحمدآل رسول

دادستان قم صادر کرد:

دستور شناسایی عاملان پخش فیلم در مانگاه

دادستان عمومی وانقلاب قم با اشاره به اتفاق رخ داده در یک درمانگاه در این شهر گفت دستورات لازم را برای شناسایی اخلالگران در نظم، سایر زوایای قضیه و همچنین شناسایی عناصری که تصویر را به رسانه‌های معاند منتقل کردند، صادر کرده است.

حجت‌الاسلام‌والمسلمین غریب دادستان عمومی و انقلاب استان قم در خصوص انتشار کلیپ منتشره از یک درمانگاه در قم اظهار داشت: ملت ایران در طول تاریخ خداپرست بوده و ۱۴۰۰ سال است در سایه فرهنگ اسلام زندگی می کند و به شدت پایبند به احکام و هنجارهای دین اسلام است و حتی غیرمسلمان‌ها هم در ایران در طول تاریخ به فرهنگ اسلامی ملت ایران احترام می‌گذارند و هیچگاه تظاهر به ضدیت با فرهنگ مردم مسلمان نکردند؛ لذا مردم انتظار دارند معدود افرادی که بعضاً فرهنگ اسلامی را مراعات نمی کنند از این غفلت خارج شوند.

وی افزود: در ارتباط با کلیپی که پخش شده به محض اطلاع دادستانی قم دستورات لازم را برای شناسایی اخلالگران در نظم، سایر زوایای قضیه و همچنین شناسایی عناصری که تصویر را به رسانه‌های معاند منتقل کردند، صادر کرده است.

دادستان عمومی وانقلاب قم در عین حال تاکید کرد: ما از آمرین به معروف که شرایط و مراتب آن را مراعات کرده باشند با جدیت حمایت می کنیم و در هر صورت به این موضوع قاطعانه، عادلانه و با سرعت رسیدگی می کنیم.

هیچ فردی تاکنون دستگیر نشده است

دادستان قم گفت: در پرونده درگیری یک خانم با فرد روحانی تاکنون کسی دستگیر نشده و در ارتباط با این موضوع پرونده قضایی تشکیل شده است.

حجت‌الاسلام والمسلمین حسن غریب دادستان قم در رابطه با ویدئو منتشر شده در فضای مجازی در خصوص درگیری بین یک خانم و یک فرد روحانی در یک درمانگاه اظهار کرد: در این رابطه دستورات قضائی لازم صادر و پرونده قضائی تشکیل شده است. حجت‌الاسلام والمسلمین غریب بیان کرد: در رابطه با این موضوع تاکنون فردی دستگیر نشده است و تحقیقات ادامه دارد.

پلمب درمانگاه و یا ابطال مجوز آن صحت ندارد

وی افزود: شایعات در مورد پلمب درمانگاه و یا ابطال مجوز آن صحت ندارد و هیچ گونه اقدام محدود کننده‌ای انجام نشده است.

بر اساس این گزارش در حالی این ویدئو در اختیار رسانه‌های تروریستی و ضدانقلاب قرارگرفته که این فیلم با دوربین‌های مدار بسته آن درمانگاه ثبت شده و سؤال مردم این است که چطور فیلم دوربین‌های مدار بسته در اختیار رسانه‌های ضدانقلاب قرار گرفته است؟!

مدیرکل سازمان تعزیرات استان قم هشدار داد:

جریمه ۵ برابری، در انتظار گران‌فروشان ماه رمضان و نوروز

مدیرکل سازمان تعزیرات استان قم با اشاره به جریمه ۵ برابری گرانفروشان گفت: سازمان تعزیرات بر اساس گزارشات از سوی دستگاه‌ها وزارت صمت و جهاد کشاورزی مبادرت به صدور حکم می‌نماید و بر طبق مصوبه جدید هیئت دولت، سازمان تعزیرات می‌تواند تا ۵ برابر جریمه صنف خاطی را افزایش دهد.

تقی حسامدر گفت وگویی درخصوص جزیات طرح نظارتی ویژه نوروز اظهارداشت : وظیفه سازمان تعزیرات حکومتی، رسیدگی، صدور و اجرای احکام در خصوص پرونده‌هایی است که سازمان‌های ذیربط ارسال می‌کنند اما سازمان تعزیرات در کنار وظیفه اصلی خود به جهت همراهی با سیاست‌های ستاد تنظیم بازار، گشت سیار و مشترک با دیگر سازمان‌ها تشکیل داده است.

وی افزود: در نوروز و ماه رمضان افزایش تقاضا برای برخی از کالاها وجود دارد برای کنترل بازار، امسال طرح ویژه نظارت حکومتی در دو بخش انجام می‌شود، اولین بخش از ۱۵ اسفند تا ۲۹ اسفند ماه است و بخش دوم آن از اول فروردین ۱۴۰۳ تا ۲۱ فروردین است، که در این طرح نظارت بر مراکز خرید و بخش کالا افزایش می‌یابد و همچنین برای سهولت دسترسی مردم برای شکایت از صنوف، شعبه سیار فراهم خواهد شد، که یکی از این مراکز سیار در میدان آستانه قم مستقر شده است و سه گروه گشتی هم علاوه بر ساعات اداری، از ساعت ۱۴:۳۰ تا ساعت ۱۹:۳۰ در شعب سیار مستقر هستند.

حسام با اشاره به مجازاتی که برای گران‌فروشان در نظر گرفته شده است، اظهار کرد: بر اساس گزارشات تخلف اتاق اصناف، بسیج اصناف، وزارت صمت و جهاد، سازمان تعزیرات مبادرت به صدور حکم می‌کند و بر طبق مصوبه جدید به هر میزان که جریمه برای صنف متخلف در نظر گرفته شده، تعزیرات اجازه افزایش جریمه تا پنج برابر را دارد برای مثال اگر برای عدم درج قیمت کالا، ۲۰۰ هزار تومان جریمه در نظر گرفته‌شده باشد، تعزیرات می‌تواند با اعمال جریمه پنج برابری، یک میلیون تومان به عنوان جریمه از صنف متخلف می‌تواند دریافت کند.

وی ادامه داد: به طور کلی گرانفروشی یعنی کالایی از قیمت رسمی آن بیشتر باشد و برای تشخیص فرد گرانفروش، فاکتور خرید را از فاکتور فروش کم کرده و درصد سود محاسبه می‌شود و اگر درصد سود فرد، نامتعارف تشخیص داده شود، آنگاه فرد به عنوان گرانفروش شناسایی می‌شود، همچنین قیمت‌گذاری‌ها توسط اتحادیه‌ها و سازمان حمایت از حقوق مصرف‌کنندگان انجام می‌شود، برای مثال اگر آب معدنی بزرگ ۶.۸۰۰ قیمت‌گذاری شود، سازمان تعزیرات بر بازار نظارت می‌کند که صنفی بالاتر از این قیمت نفروشد.

مدیر کل تعزیرات استان قم در پایان یادآور شد: مردم به دو صورت حضوری و با مراجعه به سامانه ۱۳۵ می‌توانند شکایت خود را ثبت کنند، اگر مردم شکایتشان را در سامانه ثبت کنند، ۲۴ ساعت بعد از ثبت شکایت، سازمان مکلف به رسیدگی است.

استاندار قم:

مردم نباید در پیچ و خم اداری گرفتار شوند

استاندار قم توفیق خدمت به مردم را فرصتی مغتنم دانست و تاکید کرد: قانون را تا جایی که ممکن است باید برای مردم منعطف کنیم که مبادا آنها در پیچ و خم مسائل اداری گرفتار شوند.

سیدمحمد آقامیری در مراسم جشن ملی توانمندسازی ۱۰۰ هزار مددجو تحت حمایت کمیته امداد امام خمینی (ره) که به صورت کنفرانس ویدیویی با رئیس محترم جمهور برگزار شد افزود: هیچ نهادی مانند کمیته امداد به وضع حال نیازمندان رسیدگی نمی‌کند. وی حساب ۱۰۰ را یادگار ارزشمند امام خمینی (ره) برای ساخت مسکن ویژه محرومین دانست و گفت: این موضوع در حوزه‌های اشتغال و معیشت هم در حال اجراست.

استاندار قم با بیان اینکه کمیته امداد یک مجموعه انقلابی است و برگرفته از انوار الهی است افزود: خدمتی که نهاد جهادی به مردم می کند خدمتی بی منت است و اخلاص کار موجب افزایش چند برابری ارزش آن می‌شود.

آقامیری با اشاره به دیدارهای مردمی خود در روزهای یک شنبه و سه شنبه هر هفته گفت: مسئولین موظفند گرفتاری مردم را حل کنند و این در حالی است که مدیران می‌توانند با نوشتن یک دستور و یا تسهیل مسیر آن فرد نیازمند، مشکل بزرگی از حجم مشکلات آن شخص را برطرف نمایند.

وی توفیق خدمت به مردم را فرصتی مغتنم دانست و تاکید کرد: قانون را تا جایی که ممکن است باید برای مردم منعطف کنیم که مبادا آنها در پیچ و خم مسائل اداری گرفتار شوند.

استاندار قم با بیان اینکه کمیته امداد باید به دنبال ایجاد اشتغال پایدار برای خانواده‌های تحت حمایت خود باشد افزود: کمک‌های این نهاد با ارزش باید پایدار و نه به صورت موقتی باشد.

مدیرکل بنیاد مسکن استان قم خبرداد:

تحویل واحدهای سایت ۱۷ هکتاری تا سال آینده

مدیرکل بنیاد مسکن انقلاب اسلامی استان قم گفت: تمامی واحدهای سایت ۱۷ هکتاری نهضت ملی مسکن در شهرک پردیسان این استان تا خردادماه سال آینده تحویل متقاضیان خواهد شد.

محمد اطهری در گفت‌وگویی افزود: در سایت ۱۷ هکتاری پردیسان یک‌هزار و ۳۴۰ واحد در دست اجراست که تاکنون ۸۴۵ واحد به اتمام رسیده است.

وی در ادامه با اشاره به شیوه‌نامه طرح نهضت ملی مسکن در خصوص آورده متقاضیان و تسهیلات بانکی، گفت: قیمت واحدهای مسکونی این طرح باتوجه‌به زمان آغاز و اتمام و به فراخور هزینه‌های بکار رفته در آن، متفاوت است.

وی گفت: بهای تمام شده خرید مصالح، بیمه، محوطه‌سازی، هزینه‌های شهرداری، دستمزدها و غیره در قیمت تمام شده این واحدها تاثیرگذار است. اطهری افزود: بنیاد مسکن انقلاب اسلامی قم با حذف واسطه‌ها در خرید مصالح بخشی از افزایش هزینه‌های احتمالی متقاضیان را مدیریت کرده‌است.

وی گفت: هم اینک در محدوده شهر قم سه هزار و ۱۳۳ واحد نهضت ملی مسکن در قالب اراضی ۲۲ و ۱۷ هکتاری پردیسان توسط بنیاد مسکن انقلاب اسلامی در دست احداث است.

اطهری با اشاره به احداث یک‌هزار و ۷۹۲ واحد در سایت ۲۲ هکتاری پردیسان، تصریح کرد: تحویل واحدهای این سایت از اواسط فصل بهار سال آینده آغاز و به‌تدریج تا پایان سال کلید این واحدها در اختیار مالکان قرار خواهد گرفت.

مدیرکل بنیاد مسکن انقلاب اسلامی قم یادآور شد: همچنین چهار هزار واحد مسکونی نیز در سایت طایقان به‌صورت ویلایی در حال ساخت است که تا شهریورماه سال ۱۴۰۴ تحویل متقاضیان می‌شود. وی خاطرنشان کرد: هم اینک فونداسیون و اسکلت حدود ۳۷۰ واحد مسکونی سایت ۴۵۰ هکتاری طایقان قم انجام گرفته و اجرای معابر شهری نیز با فعالیت مستمر ۱۰۰ دستگاه ماشین‌آلات سنگین به‌صورت روزانه در حال انجام است.

وی گفت: ۴۸۲ واحد مسکونی نیز توسط بنیاد مسکن قم در شهر کهک در حال اجراست که ۱۰۰ واحد از آن بهار سال آینده تحویل متقاضیان خواهد شد.

نامحرمانه

داور تاجیک برای شهرآورد جانشین ذکایی شد!

انتشار عکسی از مهناز ذکایی یکی از کمک داوران ویدیویی دربی ۱۰۳ که در فینال لیگ قهرمانان آسیا در دیدار پرسپولیس - کاشیما در ورزشگاه و جایگاه پرسپولیسی‌ها حضور داشت باعث تغییر او شد. فدراسیون فوتبال برای جلوگیری از هرگونه شائبه، نام ذکایی را از فهرست داوران این مسابقه خط زد و بلافاصله بعد از مذاکره با فدراسیون فوتبال تاجیکستان، یک داور از این کشور را برای حضور در دربی ۱۰۳ انتخاب کرد. بدین ترتیب داور تاجیکستانی به همراه مهسا قربانی دو داور حاضر در اتاق VAR دربی تهران خواهند بود. داور زن بین‌المللی ایران به حذف نامش از بین داوران داربی ۱۰۳ واکنش نشان داد. این داور ادامه داد: من هیچوقت در کارم به عنوان یک داور حرفه‌ای برای تیمی جانبداری نکرده‌ام و برای من عجیب است که چنین اتفاقی پس از معرفی نامم به عنوان یکی از داوران داربی رخ داد. به همین دلیل تصور می کنم که این اتفاق از درون جامعه فوتبال رخ داده است. در هر صورت من فرصت حضور در داربی را از دست دادم اما امیدوارم هر کسی در این بازی به عنوان داور حضور دارد، موفق باشد.

صدور اعلان قرمز برای کوروش کمپانی

سخنگوی فراجا از صدور اعلان قرمز برای مالک متواری کوروش کمپانی خبرداد. سردار سعید منتظرالمهدی در نشست با خبرنگاران دراین‌باره گفت: با پیگیری پلیس و هماهنگی خوب قوه قضائیه اعلان قرمز برای مالک فراری کوروش کمپانی صادر شد. سخنگوی فراجا گفت: با توجه به مطالبات رسانه‌ها و پیگیری پلیس ایران فرایند صدور اعلان قرمز مالک کوروش کمپانی به‌سرعت رخ داد و در واقع سریع‌تر از روند معمول انجام شد. منتظرالمهدی همچنین در پاسخ به پرسش ایسنا، درباره جریمه سه میلیون تومانی افراد بدحجاب با تشخیص پلیس که اخیرا در فضای مجازی منتشرشده است، گفت: تاکنون چنین موضوعی به ما ابلاغ نشده است. وی همچنین درباره چهارشنبه‌سوری نیز گفت: تمهیدات لازم در این خصوص اتخاذ شده است و پلیس آمادگی کاملی دارد. کشفیات زیادی نیز در حوزه مواد محترقه و... داشتیم که به زودی اعلام می‌شود.

خارج کردن توده ۶ کیلویی از شکم بیمار آملی

عضو هیات علمی دانشگاه علوم پزشکی بابل از خارج کردن توده ۶ کیلویی از شکم بیمار آملی در بیمارستان آیت الله روحانی(ره) بابل خبر داد. دکتر نوین نیک‌بخش گفت: بیمار خانم ۷۰ ساله اهل آمل با علائم درد شکم به این مرکز مراجعه شد که پس از بررسی‌های اولیه تشخیص وجود تومور برای این بیمار داده شد که تحت عمل جراحی قرار گرفت و تومور ۶ کیلویی از داخل لگن بیمار به صورت کامل بدون آسیب به اقشارشکم، روده و عروق بزرگ داخل شکم خارج شد

شورای نگهبان لایحه حجاب و عفاف را تایید کرده است

روز شنبه حجت‌الاسلام موسی غضنفرآبادی رئیس کمیسیون حقوقی و قضایی مجلس شورای اسلامی از ارسال لایحه عفاف و حجاب برای سومین بار به شورای نگهبان خبر داده بود. به گزارش دیده بان ایران، حالا روزیکشنبه حجت الاسلام حسین جلالی عضو کمیسیون فرهنگی مجلس مدعی شده؛ شورای نگهبان لایحه حجاب و عفاف را تایید کرده است. حسین جلالی عضو کمیسیون فرهنگی مجلس گفت: لایحه حجاب و عفاف پس از اصلاحاتی که مد نظر قرار گرفته بود برای سومین بار به شورای نگهبان ارسال شده و این شورا لایحه را تایید کرده است.

سال تحصیلی مدارس از سال آینده تغییر می کند؟

سخنگوی کمیسیون تلفیق لایحه برنامه هفتم توسعه با بیان اینکه طبق مصوبه مجلس شورای اسلامی، آموزش و پرورش الزامی برای شروع سال تحصیلی در اول مهرماه ندارد، گفت: آموزش و پرورش این اختیار را دارد که از سال آینده درباره آغاز و پایان سال تحصیلی در نقاط مختلف کشور تصمیم گیری کند. محسن زنگنه با اشاره به مصوبه مجلس شورای اسلامی در برنامه هفتم توسعه اظهار کرد: ما در لایحه برنامه هفتم توسعه این اختیار را به آموزش و پرورش دادیم که براساس شرایط آب و هوایی در مناطق مختلف کشور بتواند اصلاحاتی را درباره آغاز و پایان سال تحصیلی انجام دهد.

فعالیت مدارس کشور تا ۲۸ اسفند

معاون آموزش ابتدایی وزارت آموزش و پرورش با بیان اینکه مدارس کشور تا ۲۸ اسفند به فعالیت خود ادامه می‌دهند و معلمان باید در مدارس حضور داشته باشند، گفت: امسال مانند سال‌های گذشته پیک نوروزی نداریم و هیچ تکلیفی بگونه یکسان از ستاد به مدارس ابلاغ نمی‌شود و مدارس می توانند بجای تکالیف نوشتاری تکالیف مهارتی را جایگزین کنند.

قم قهرمان تیراندازی کشور

نمایندگان قم به یک عنوان و قهرمانی یک عنوان دومی در مسابقات کشوری تیراندازی با کمان دست یافتند. به گزارش ایمان ، نگین اکبری کماندار نوجوان تیم مقاومت سپاه قم، در بخش ریکرو مرحله دوم مسابقات تیروکمان رنکینگ کشوری با ایستادن بر سکوی نخست عنوان قهرمانی را به نام خود ثبت کرد. سید محمد مصطفی رفیع زاده هم در بخش کامپوند این رقابت‌ها و در بخش پسران بر سکوی دومی ایستاد و با عنوان نایب قهرمانی به کار خود پایان داد. مرحله دوم مسابقات قهرمانی تیراندازی با کمان رنکینگ کشور به میزبانی اصفهان برگزار شد.

ایرانی‌ها بزرگترین مصرف کنندهٔ نان در جهان

رئیس دانشگاه علوم پزشکی شهیدبهشتی: گفت: در ایران مردم بین ۳۷ تا ۴۰ درصد از میانگین جهانی بیشتر نان مصرف می کنند. هر ایرانی روزانه در ۲.۵ وعدهٔ غذایی بین ۱۸۰ تا ۳۲۰ گرم نان مصرف می کند.

اخبار

مدیرکل حفاظت محیط زیست استان قم خبرداد:

پلمب واحد صنعتی آلاینده در جاده کاشان

مدیرکل حفاظت محیط زیست استان قم با اشاره به پلمب یک واحد صنعتی آلاینده در جاده کاشان با دستور قضایی گفتک این اداره کل در جهت تأمین امنیت و سلامت عمومی جامعه همه تلاش خود را به کار گرفته و برای مقابله با تخلفات زیست محیطی در عرصه های انسانی و طبیعی، هیچگونه مماشات و مسامحه‌ای ندارد.

محمدحسین بازگیر در سخنانی اظهار داشت: واحدهای صنعتی مستقر در شهرک‌ها و نواحی صنعتی و دیگر نقاط استان به ویژه واحدهای آلاینده، به صورت منظم و مستمر با حضور کارشناسان این اداره کل مورد کنترل و پایش قرار داشته و هرگونه تخلف زیست محیطی کاملا رصد می شود.

وی با بیان اینکه اداره کل محیط زیست استان قم در راستای مقابله با تخلفات واحدهای آلاینده و صیانت از حقوق مردم، قاطعانه عمل می کند، گفت: در صورت وجود آلودگی در واحدهای صنعتی، اخطارهای لازم با اعلام مهلت مناسب جهت رفع آلودگی در چند نوبت برای آنها صادر می‌شود.

مدیرکل حفاظت محیط زیست استان قم در ادامه افزود: اگر واحدهای صنعتی نسبت به اخطارهای زیست محیطی بی اعتنا بوده و در جهت کاهش و رفع آلودگی اقدام مؤثری نداشته باشند، پرونده آنها به مراجع قضایی ارجاع داده شده و در صورت آلودگی شدید، از ادامه فعالیت آنها جلوگیری به عمل می‌آید.

وی در پایان با اشاره به پلمب یک واحد صنعتی آلاینده در جاده کاشان با دستور قضایی، تصریح کرد: این اداره کل در جهت تأمین امنیت و سلامت عمومی جامعه همه تلاش خود را به کار گرفته و برای مقابله با تخلفات زیست محیطی در عرصه های انسانی و طبیعی، هیچگونه مماشات و مسامحه‌ای ندارد.

مدیرکل دامپزشکی استان قم خبرداد:

آغاز طرح تشدید نظارت بر فرآورده‌های خام دامی

مدیرکل دامپزشکی استان قم گفت: طرح تشدید کنترل و نظارت بهداشتی بر تولید و عرضه فرآورده‌های خام دامی به مناسبت فرارسیدن ماه رمضان و عید نوروز در این استان آغاز شد.

سید مهدی سرکشیک در گفت‌وگویی با اشاره به هماهنگی‌های صورت گرفته با اداره‌های تابعه برای اجرای دقیق این طرح، افزود: طرح تشدید نظارت بر فرآورده‌های خام دامی که تا تاریخ ۲۲ فروردین ماه ۱۴۰۳ ادامه خواهد داشت.

وی اضافه کرد: در راستای اجرای این طرح همه مراکز تهیه، تولید، ذخیره و عرضه فرآورده‌های خام دامی از جمله کشتارگاه‌های دام و طیور، سردخانه‌ها، مراکز بسته‌بندی مرغ، گوشت و تخم‌مرغ، فروشگاه‌ها و مراکز عرضه فرآورده‌های خام دامی، مراکز طبخ غذا شامل رستوران‌ها، کبابی‌ها، مراکز اقامتی و هتل‌ها به‌صورت مرتب مورد رصد و پایش بازرسان دامپزشکی قرار خواهد گرفت.

وی ادامه داد: برای اجرای این طرح ۱۵ اکیپ ثابت و سیار برای روزهای غیرتعطیل و هفت اکیپ ثابت و سیار برای روزهای تعطیل در سطح استان از جمله شهرستان‌های قم، کهک و جعفرآباد از ساعت هشت صبح تا ۲۰ شب در دو شیفت کاری ساماندهی شده‌است.

سرکشیک با اشاره به اینکه واحدهای تحت نظارت باید رعایت نکات بهداشتی ابلاغی از سوی اداره کل دامپزشکی استان قم را جدی بگیرند، از شهروندان درخواست کرد در صورت مشاهده تخلف با شماره‌های ۱۵۱۲ و ۰۲۵-۳۵۱۲۳۴۵۶ تماس حاصل نمایند.