روزنامه ایمن

سه‌شنبه ۲۳ اسفند ماه ۱۴۰۱ ▪ ۲۱ شعبان ۱۴۴۴ ▪ ۱۳ مارس ۲۰۲۳ ▪ شماره ۵۶۹۸ ▪ سال بیست‌وپنجم ▪ ۳۰۰۰ تومان

رهبر معظم انقلاب اسلامی در دیدار رئیس جمهور بلاروس:

کشورهای مورد تحریم آمریکا باید با همکاری این حربه را از بین ببرند

رهبر معظم انقلاب اسلامی یکی از اشتراکات ایران و بلاروس را تحریم‌های قلدرمابانه آمریکا و برخی کشـورهای غربی برشمردند و تاکید کردند: کشورهایی که مورد تحریم آمریکا قرار گرفته‌اند باید با همکاری یکدیگر و با تشکیل یک مجموعه مشترک، حربه تحریم را از بین ببرند و ما معتقدیم این کار شـدنی است. حضرت آیت‌الله خامنه‌ای رهبر انقلاب اسلامی عصر روز دوشنبه در دیدار آقای آلکساندر لوکاشنکو رئیس جمهور بلاروس و هیات همراه، ظرفیت همکاری‌های دو کشور را بسیار فراتر از سطح کنونی دانستند و تاکید کردند: باید با استفاده از روحیه و اراده‌ای که در دو طرف برای عملی کردن توافق‌ها وجود دارد، سطح روابط افزایش چشمگیری یابد. ایشان با اشاره به مشترکات فراوان ایران و بلاروس، یکی از این اشتراکات را تحریم‌های قلدرمابانه آمریکا و برخی کشورهای غربی

استاندار قم خبرداد:

اختصاص اراضی ۴۸ هکتاری برای توسعه ۱۰ محله قدیمی

استاندار قم با بیان اینکه با پیگیری‌هایی که از دولت شد، اراضی ۴۸ هکتاری پردیسان برای پشتیبانی طرح‌های بازآفرینی شهری اختصاص یافت، گفت: این اراضی برای ۱۰ محله قم ازجمله چهل اختران، دروازه ری، قبرستان نو، میدان مطهری و غیره در نظر گرفته‌شده است. سید محمدتقی شاهچراغی در دیدار مردمی و چهره به چهره با اهالی محله چهل اختران، با اشاره به تلاش‌های دستگاه‌های مختلف برای تعیین تکلیف و ساماندهی این

۸

مدیرعامل سازمان آرامستان های شهرداری قم خواستارشد:

استفاده از وسایل نقلیه عمومی برای زیارت قبور در پنجشنبه آخر سال

۸

دادستان قم هشدار داد؛

برخورد قضایی با مخلان امنیت عمومی در چهارشنبه آخر سال

سلامت، امنیت و آرامش شهر و شهروندان خط قرمز دادستانی

دادستان عمومی و انقلاب قم گفت: با افرادی که بخواهند در چهارشنبه آخر سال باعث سلب آسایش، آرامش و امنیت عمومی و همچنین موجب به خطر افتادن سلامت شهروندان شوند، قاطعانه برخورد می شود و متخلفان تا پایان تعطیلات نوروزی در بازداشت خواهند بود.

حجت‌الاسلام‌والمسلمین حسن غریب روز دوشنبه در

۸

رئیس ستاد استهلال استان قم:

ماه مبارک رمضان ۳۰ روزه خواهد بود

۱

رئیس سازمان جهاد کشاورزی استان قم خبر داد:

تامین میوه شب عید با قیمت و کیفیت مناسب

اتخاذ تدابیر لازم برای تامین و توزیع کالاهای اساسی

روزانه ۴۰ تا ۵۰ تن مرغ در استان تولید می‌شود

دغدغه‌ای در حوزه تامین تخم مرغ نداریم

برپایی غرفه‌های توزیع میوه از ۲۵ اسفندماه

۱

فرمانده انتظامی استان قم:

در تعطیلات نوروزی شاهد کاهش آمار سرقت خواهیم بود

فرمانده انتظامی استان قم گفت: با تدابیر صورت گرفته در ایام پایانی سال وتعطیلات نوروز شاهد کاهش آمار سرقت خواهیم بود .سردار سید محمود میر فیضی اظهار داشت: پیشگیری و مقابله با سرقت در همه ایام در دستور کار جدی پلیس استان است و این موضوع در تعطیلات نوروزی از اهمیت دو چندانی برخوردار است از این رو همه تلاش و تمهیدات خود را بکار بسته ایم تا بطور جد با این پدیده شوم مقابله و آمار وقوع را کاهش و کشفیات را افزایش دهیم. فرمانده

۸

شهردار قم:

هر سال ۳۰ بوستان به بوستان‌های شهری اضافه می‌شود

شهردار قم گفت: از سال ۹۴ تاکنون، ۶ میلیون و ۹۰ هزار اصله نهال، درخت و درختچه در شهر قم کاشته شده است. دکتر سیدمرتضی سقائیان‌نژاد در حاشیه برگزاری جشن درختکاری و آغاز عملیات اجرایی فاز دوم بوستان جنگلی مقداد، در گفت‌وگویی، با بیان ضرورت توجه به مساله توسعه فضای سبز و درختکاری اظهار داشت: بوستان مقداد، یکی از بوستان‌های جدید در شهر قم و در حدود ۱۱ هکتار است و ازجمله بوستان‌هایی به شمار می‌آید که اکثراً

۶

سرمقاله

هدف از اعلام زود هنگام توافق مقدماتی ایران و آمریکا چیست؟

شکست اقتصاد از سیاست درکاهش قیمت دلار

محمدشایگانی*

هدف ازاعلام زود هنگام توافق مقدماتی ایران و آمریکا چیست؟حسین امیر عبداللهیان وزیر امور خارجه جمهوری اسلامی روزیکشنبه در مصاحبه ای زود هنگام از توافق مقدماتی ایران و آمریکا برای مبادله زندانیان خبرداد،خبری که خیلی زود از سوی ندپرایس سخنگوی وزارت امور خارجه آمریکا تکذیب شد.

براساس اطلاعاتی که پس از این مصاحبه از سوی شبکه العربیه منتشر شد قراراست آمریکا ۱۰ میلیارد دلار از دارایی های بلوکه شده ایران را آزاد و ایران نیز ۳ زندانی آمریکایی را آزاد کند.

پیش از این اعلام زود هنگام یک توافق آن هم بین ایران و آمریکا سابقه نداشته است اما براستی هدف وزیر امور خارجه از اعلام زود هنگام این توافق چیست؟

در یک ماه اخیر،مسئله مهم اقتصاد ایران،افزایش شدید قیمت دلار در بازار ایران بوده است،مسئله ای که سران سه قوه را بر آن داشت تا در جلسه ای فوری،اختیارات بانک مرکزی را افزایش دهند تا بتواند قیمت دلار را از افسار گسیختگی نجات دهد.

البته جزئیات زیادی از این افزایش اختیارات بانک مرکزی منتشر نشد و نقش موثری هم درکاهش قیمت دلار نداشت تا اینکه یک خبر مهم سیاسی انتشار یافت و آنهم توافق ایران و عربستان برای از سرگیری روابط دیپلماتیک پس از هفت سال بود.

البته پیش از انتشار این خبر(توافق ایران و عربستان)هم برخی مقامات به صورت تلویحی خبر از حضور علی شمخانی دبیر شورای عالی امنیت ملی در یک کشور خارجی برای حصول یک توافق دادند. انتشار زود هنگام دو توافق بین ایران و عربستان و ایران و آمریکا که باعث کاهش قیمت دلار در بازار ایران شده،نشان میدهد که مسئولان کشور هم به این نتیجه رسیده اند که افسار گسیختگی دلار آمریکا بیشتر ناشی از مسائل سیاسی و تنش های ایجاد شده بین ایران و آمریکا یا ایران و اسرائیل و ایران وعربستان و سایر بازیگران منطقه ای است تا مسائل اقتصادی! البته مسائل اقتصادی را در افزایش قیمت اسکناس آمریکایی به هیچ وجه نمی توان نادیده گرفت بگونه ای که بسیاری از مسئولان و نمایندگان خواسته یا ناخواسته بی مدیریتی برخی مسئولان اقتصادی،سیاست های ارزی،(مانند توزیع دلار در صرافی ها)وتحریم های اقتصادی را علت افزایش قیمت دلار میدانند اما نکته مهم در دوهفته اخیر،روی آوردن مسئولان به اعلام زود هنگام این توافقات است تا بتوانند از این مسیر،قیمت دلار را کاهش دهند و تقریبا موفق هم بوده اند. بنابراین،می توان انتظار داشت که در روزها و ماههای آینده هم مسئولان کشور به توافقات سیاسی بیش از تدابیر اقتصادی روی آورند تا موجب کاهش قیمت دلار شوند هرچند مردم میدانند متاسفانه همین امروز افزایش دلار تا ۶۰ هزار تومان،اثر خود را بر قیمت کالاها گذاشته و با کاهش دلار حتی به ۴۵ هزار تومان فعلی هم،نمی تواند باعث کاهش قیمت‌ها شود. با این وجود ورود سیاست مداران برعرصه بیش از مردان اقتصادی دولت را باید به فال نیک گرفت تا شاید موجبات کاهش فشار اقتصادی به مردم شوند چرا که روند فعلی نشان میدهد اقتصاد در برابر سیاست برای کاهش قیمت دلار به تبع آن تمام کالاها و خدمات،شکست خورده است.

کارشناس مسائل سیاسی

خبر

مدیرکل آموزش و پرورش استان قم:

مدارس قم در نوبت عصر روز سه‌شنبه غیرحضوری شد

مدیرکل آموزش و پرورش استان قم از غیر حضوری شدن فعالیت مدارس نوبت عصر استان در روز سه شنبه خبر داد.

علیرضا رحیمی، در گفت‌وگویی اظهارداشت: به منظور حفظ سلامت و امنیت دانش آموزان و کادر آموزشی و در راستای پیشگیری از آسیب‌های اجتماعی ناشی از حوادث چهارشنبه آخر سال، آموزش و پرورش استان قم تمامی مدارس و آموزشگاه‌ها شامل، مهد کودک، مراکز پیش دبستانی و مدارس همه دوره‌های آموزشی در استان قم روز سه شنبه ۲۳ / ۱۲ / ۱۴۰۱ در نوبت عصر تعطیل و غیر حضوری می‌باشد.

وی افزود: انتظار داریم معلمان عصرسه شنبه فعالیت آموزشی خود را به طور جدی پیگیری کنند. رحیمی همچنین از والدین خواست بر حضور فرزندانشان در کلاس‌های درس مجازی نظارت کامل داشته باشند.

مدیر کل آموزش و پرورش استان افزود: مدارس استان تا پایان روز ۲۸ اسفند طبق قوانین جاری کشور فعال خواهند بود. متأسفانه سال گذشته بیشترین آسیب‌ها در حوادث چهارشنبه آخر سال در استان قم متعلق به رده سنی ۱۰ تا ۱۵ سال بوده است و ۷ نفر نیز جان خود را در اثر استفاده از مواد محترقه و آتش زا از دست دادند.

رئیس سازمان جهاد کشاورزی استان قم خبرداد:

تامین میوه شب عید با قیمت و کیفیت مناسب

رییس سازمان جهاد کشاورزی استان قم با اشاره به اینکه تامین میوه با کیفیت بالا و قیمت مناسب برای عید نوروز هر ساله از دغدغه های مسوولین و مردم بوده است، تاکید کرد: در حال حاضر ۲۰۱ تن پرتقال تامسون و ۱۰۰ تن سیب قرمز با کیفیت بالا تامین کردیم اما قیمت گذاری ها انجام نشده است.

محمدرضا حاجی رضا در گفت‌وگویی اظهارداشت: با توجه به مسئولیت خطیر سازمان جهاد کشاورزی در زمینه تنظیم بازار و تأمین اقلام اساسی از حدود دو ماه گذشته برنامه‌ریزی‌های لازم را در این حوزه انجام دادیم. وی ادامه داد: مجموعه قرارگاه تنظیم بازار سازمان جهاد کشاورزی استان از اوایل بهمن ماه فعالیت جدی خود را آغاز کرده و در همین راستا تعامل خوبی با ستاد برگزاری ایام نیمه شعبان‌داشتیم.

حاجی رضا تصریح کرد: وظیفه‌ی تامین نیازمندی کالاهای اساسی از جمله مرغ، گوشت، برنج، شکر و آرد را برای ۳۳۰ موکب مستقر در مسیر بلوار پیامبر اعظم(ص) برعهده داشتیم که به‌خوبی مدیریت شد .

اتخاذ تدابیر لازم برای تامین و توزیع کالاهای اساسی

وی بیان کرد: با توجه به افزایش حجم خریدهای مردم در ایام عید نوروز و ماه مبارک رمضان در حوزه تامین و توزیع اقلام اساسی(مرغ، گوشت قرمز، شکر و روغن) برنامه‌های لازم تدارک دیده‌شده است.

حاجی رضا تاکید کرد: تا امروز وضعیت ذخایر استان در وضعیت مناسبی است و سعی کردیم با توجه به ارتباطات و تعاملی که با اصناف داریم و رصد نیازمندی‌های استان، به این سمت حرکت کنیم که مردم دغدغه‌ای در حوزه تامین کالاهای اساسی نداشته‌باشند.

حاجی رضا به افزایش قیمت گوشت قرمز در ماه‌های اخیر اشاره کرد و گفت: با توجه به شرایط اقلیمی، بارندگی کم، افزایش قیمت دلار و قاچاق دام زنده شاهد کاهش دام سبک و به تبع افزایش قیمت آن باشیم. به همین جهت جهاد کشاورزی عرضه و توزیع گوشت منجمد را با هدف تنظیم‌بازار عملیاتی کرد.

رییس سازمان جهاد کشاورزی استان قم با بیان اینکه از اوایل دی‌ماه توزیع گوشت منجمد را در سطح استان آغاز کردیم و این روند تا پایان فروردین‌ماه ادامه خواهد داشت، گفت: تا امروز ۲۷۰ تن گوشت منجمد در بازار عرضه کردیم.

روزانه ۴۰ تا ۵۰ تن مرغ در استان تولید می‌شود

حاجی رضا با اشاره به اینکه روزانه ۴۰ تا ۵۰ تن مرغ در استان تولید می‌شود، افزود: مرغ مورد نیاز استان ۷۰ تا ۸۰ تن است به همین جهت بخشی از این نیاز از استان‌های همجوار تامین می‌شود؛ طی یک‌ماه گذشته عرضه مرغ منجمد را با قیمت ۴۵ هزار تومان در سطح فروشگاه‌های های زنجیره‌ای داشتیم. و حدود ۲۵۰۰ تن مرغ منجمد ذخیره در استان داریم.

دغدغه‌ای در حوزه تامین تخم مرغ نداریم

رییس سازمان جهاد کشاورزی استان قم ادامه داد: در حوزه تولید تخم مرغ با تولید روزانه ۴۰۰ تن تخم مرغ وضعیت استان مطلوب است این در حالی است که روزانه ۱۵ تا ۲۰ تن نیاز استان است به همین جهت دغدغه‌ای در حوزه تامین تخم مرغ نداریم.

حاجی رضا با بیان اینکه رویکرد ما در جهاد کشاورزی همواره فراوانی اقلام اساسی در بازار بوده، یادآور شد: با توجه به رصد بازار، اقلام شکر و روغن وضعیت مطلوبی دارد بنابراین نیاز به مداخله در این زمینه نداریم، اما در شرایط مورد نیاز ذخایر خوبی در استان داریم که می‌توانیم عرضه کنیم. وی با بیان اینکه در کنار تامین و توزیع کالاهای اساسی، نظارت و بازرسی بر قیمت‌ها از دیگر برنامه‌های تنظیم بازار است، تصریح کرد: بین دستگاه‌هایی که در حوزه نظارت و بازرسی بر بازار فعالیت دارند ارتباط و هم افزایی خوبی در استان وجود دارد. و در نظر داریم که از ظرفیت‌های مردمی برای نظارت بر بازار استفاده کنیم.

رییس سازمان جهاد کشاورزی استان قم با اشاره به اینکه تامین میوه با کیفیت بالا و قیمت مناسب برای عید نوروز هر ساله از دغدغه های مسوولین و مردم بوده است، تاکید کرد: در حال حاضر ۲۰۱ تن پرتقال تامسون و ۱۰۰ تن سیب قرمز با کیفیت بالا تامین کردیم اما قیمت گذاری ها انجام نشده است.

برپایی غرفه‌های توزیع میوه از ۲۵ اسفندماه

وی ادامه داد: با توجه به آسیب شناسی‌های انجام شده یکی از اقداماتی که امسال در راستای اقتصادی کردن خرید مردم انجام دادیم عرضه میوه با اوزان پایین است. در همین راستا سیب در جعبه‌های ۶ کیلوگرمی و پرتغال نیز با وزن ۶ تا ۹ کیلوگرم عرضه می‌شود.

حاجی رضا در پایان با بیان اینکه غرفه‌های مورد نیاز توزیع میوه مشخص شده است، اضافه کرد: ۱۳ غرفه با اولویت مناطق کم برخوردار و براساس تجربیات سال‌های گذشته مشخص شده و آمادگی داریم که از ۲۵ اسفندماه توزیع میوه را در سطح استان آغاز کنیم.

سخنگوی کنگره شهدای روستای فردو قم:

اولین جشنواره کنگره شهدای روستایی برگزار می‌شود

سخنگوی کنگره شهدای روستای فردو قم از برگزاری اولین کنگره شهدای روستایی با عنوان "وصال" شهدا و امام زمان(عج)"در سال آینده خبر داد.

علی واحدی در«نشست خبری تشریح برنامه های اولین جشنواره کنگره روستایی شهدای فردو با عنوان"وصال" شهدا و امام زمان(عج)» که در سالن جلسات خبرگزاری حوزه برگزار شد، گفت: بعد از برگزاری ۳۲ یادواره شهدا، تصمیم گرفته شد که اولین کنگره روستایی شهدا را با محوریت شهدای فردو برگزار کنیم.

وی با اشاره به اینکه کنگره در بخش‌های مختلف فرهنگی، اجتماعی، جهادی و... برگزار می‌شود، ادامه داد: برنامه محفل وصال یکی از برنامه های فرهنگی بود که با محوریت شهدا و امام زمان (عج) در مسجد مقدس جمکران برگزار شد که بعد از آن تصمیم گرفته شد جشنواره هنری آن نیز برگزار شود.

دبیر جشنواره اظهار کرد: جشنواره وصال در قالب‌های فیلم، عکس، پادکست، مستند، داستان و رمان، شعر و نثر ادبی، موشن گرافی، کتاب نوشته، مقالات کوتاه و بلند، دل نوشته و نقاشی و در موضوعات امام زمان (عج)، شهدا، مهدویت، انتظار، شهادت و شهدای فردو برگزار می‌شود.

وی با اشاره به اینکه مهلت ارسال آثار تا پایان فروردین ماه ۱۴۰۲ است، بیان کرد: علاقه مندان می‌توانند فایل، متن یا تصویر آثار خود را همراه بانام و نام خانوادگی به شماره ۰۹۱۲۴۵۱۳۳۱۰ و ۰۹۳۳۵۲۹۸۳۹۲ و یا به آدرس بلوار شهید کریمی، خیابان نظام پزشکی، کوچه ۷، پلاک ۷، واحد سه ارسال کنند.

سخنگوی کنگره شهدای روستای فردو قم با اشاره به اینکه علاقه مندان می توانند جهت کسب اطلاعات بیشتر به کانال Fordoir در پیام رسان ایتا مراجعه کنند، اضافه کرد: جشنواره هم‌زمان با برگزاری کنگره شهدای فردو در اردیبهشت ۱۴۰۲ برگزار می‌شود و به برگزیدگان جوایز نفیسی تقدیم می‌شود.

وی با اشاره به اینکه روستای فردو ۱۲۵ شهید تقدیم انقلاب اسلامی کرده که نسبت به جمعیتی که این روستا دارد سرآمد است، اضافه کرد: این شهدا در مقاطع زمانی مختلف تقدیم انقلاب اسلامی شده است و شهید امنیت، شهید مدافع حرم، شهید موشکی، شهدای قبل از انقلاب از جمله شهدای روستای فردو هستند.

واحدی با بیان اینکه ۱۹ شهید دانش‌آموز، ۱۸ شهید دو برادر، یک شهید سه برادری، سه شهید تک پسر و ۹ سردار شهید از جمله شهدای روستای فردو هستند، ادامه داد: شهیدان جعفر حیدریان، محمد اویسی، الیاس فضل الهی، علیرضا محمدی، جواد احمدیان، پاکیزه، جعفری منش و غلامعلی محمدی، ۹ شهید سردار روستای فردو هستند. وی با اشاره به حضور سه شهید گمنام در این روستا اظهار کرد. روستا ۳۵ رزمنده مقاومت نیز دارد. نیت شده است که به نیت ۱۲۵ شهیدی که در روستای فردو وجود دارند ۱۲۵ خدمت صورت بگیرد.

اخبار

مدیرعامل شرکت توزیع نیروی برق استان قم خبر داد؛

احداث ۲۵۰۰ متر شبکه خودنگهدار جهت تأمین روشنایی بلوار پیامبر اعظم (ص)

مدیرعامل شرکت توزیع نیروی برق استان قم از احداث ۲۵۰۰ متر شبکه خودنگهدار جهت تأمین روشنایی بلوار پیامبر اعظم(ص) در ایام نیمه شعبان خبر داد.

مهندس یوسف صادقی با اشاره به اقدامات این شرکت در ایام نیمه شعبان گفت: نصب ۱۸۰ دستگاه پرژکتور در پارکینگ‌های اطراف مسجد مقدس جمکران، احداث ۲۵۰۰ متر شبکه خودنگهدار جهت تأمین روشنایی بلوار پیامبر اعظم (ص) و استقرار ۱۹ اکیپ خط گرم، سرد، فشار ضعیف و حوادث و همچنین استقرار دو جرثقیل به همراه دو دستگاه ترانس جهت پشتیبانی از جمله این اقدامات است. وی همچنین ۷۰ مورد بازدید و سرویس پست‌های زمینی و هوایی مسجد مقدس جمکران، تقویت قدرت دو ترانس از ۲۵ به ۱۰۰ کاوآ در میدان آل یاسین و تقاطع بلوار پیامبر اعظم (ص) و بلوار حضرت خدیجه (س) و دپو کردن ۶ اصله پایه جهت پشتیبانی در اطراف مسجد مقدس جمکران را از دیگر اقدامات شرکت توزیع نیروی برق قم در ایام نیمه شعبان برشمرد. مدیرعامل شرکت توزیع نیروی برق قم از راه اندازی چهار برج روشنایی در محدوده مسجد مقدس جمکران خبر داد و خاطرنشان کرد: در این ایام ضمن تأمین برق واحدهای سیار صداوسیما، آتش‌نشانی، اورژانس، هلال احمر، همراه اول و سرویس‌های بهداشتی، ۱۱۴ تابلو فیوز جهت برق‌رسانی به ۳۳۰ موکب مستقر در بلوار پیامبر اعظم (ص) و اطراف مسجد مقدس نصب شد. وی همچنین با اشاره به اقدامات فرهنگی شرکت توزیع نیروی برق قم در ایام نیمه شعبان، برپایی سه موکب با مشارکت صنعت آب و برق استان قم در عمود ۱۲، ۶۷ و ۱۰۸ بلوار پیامبر اعظم (ص)، توزیع ۱۰ هزار بسته فرهنگی با موضوع مهدویت و عفاف و حجاب و ترویج مدیریت مصرف آب و برق، اجرای برنامه گروه‌های همخوانی، تواشیح سطح کشوری و استانی در محل موکب، ارائه برنامه‌های هنری و نمایشی با موضوع صرفه‌جویی آب و برق، برگزاری مسابقات فرهنگی با موضوعات مهدویت و صرفه‌جویی آب و برق و توزیع دو هزار کتاب داستان ویژه کودکان با موضوع صرفه‌جویی آب و برق را از جمله این اقدامات عنوان کرد.

رئیس ستاد استهلال استان قم:

ماه مبارک رمضان ۳۰ روزه خواهد بود

رئیس ستاد استهلال استان قم گفت: در روز چهارشنبه دوم فروردین‌ماه ۱۴۰۲ ماه رمضان سال ۱۴۴۴ با دوربین به صورت قطعی قابل مشاهده است و پیش بینی می شود ماه مبارک رمضان ۳۰ روزه خواهد بود. حجت الاسلام مهدی سهرابی رئیس ستاد استهلال قم در دیدار با آیت الله سعیدی در سالن محراب حرم مطهر بانوی کرامت اظهار کرد: نخستین روز ماه مبارک رمضان ماه با دوربین به صورت قطعی قابل رؤیت است. وی گفت: چهارشنبه دوم فروردین آخر ماه شعبان و پنجشنبه سوم فروردین اول ماه رمضان خواهد بود با این حال برای دیدن ماه با چشم غیر مسلح نیز گروه‌هایی به مناطق مساعد اعزام خواهند شد. وی افزود: از طرف دیگر روز ۲۹ ماه مبارک رمضان در کل منطقه تا غرب آفریقا مقارنه شکل می‌گیرد ولی هلال تشکیل نمی‌شود بنابراین ماه مبارک رمضان ۳۰ روزه خواهد بود. رئیس ستاد استهلال قم با بیان اینکه در روز ۳۰ ماه مبارک رمضان هلال ماه بلند خواهد بود و به وضوح قابل رؤیت است، گفت: ماه رمضان در عربستان ۲۹ روزه خواهد بود و اطراف خود ما هم کشورهای شرقی و غربی به متابعت از عربستان ۲۹ روزه خواهند بود از این رو مردم باید با مبانی فقهی این موضوع آشنا شوند تا شبهه‌ای برایشان ایجاد نشود.

معاون هماهنگی امور عمرانی استانداری قم:

تقویت نظام مهندسی، موجب ارتقا کیفیت ساخت و سازها می شود

معاون هماهنگی امورعمرانی استانداری قم گفت: تقویت نظام مهندسی ساختمان، موجب ارتقا کیفیت ساخت و ساز و شهرسازی قم خواهد شد. ابراهیم معتمدی در جلسه هیئت مدیره سازمان نظام مهندسی ساختمان استان قم اظهار داشت: معتقدیم که هراندازه سازمان نظام مهندسی ساختمان تقویت شود در این شرایط وضعیت ساخت و سازها و نظارت بر احداث بناها و وضعیت شهرسازی در استان قم مطلوب تر خواهد بود. معاون هماهنگی امور عمرانی استانداری قم بیان داشت: با افزایش ساخت و سازها و اجرای طرح نهضت ملی مسکن نباید کیفیت تحت الشعاع قرار گیرد که نظارت در زمینه استاندارد و کیفیت مصالح ساختمانی از جمله بتن و میلگرد باید با ایجاد سازوکارهای نظارتی تقویت شود و در طرح نهضت ملی مسکن باید این موارد مورد توجه باشد. معتمدی با بیان اینکه نقشه های اجرایی از اساس کار غلطی است که باید برای حل آن دستگاه های مسئول وارد میدان شوند افزود: در زمینه کمیسیون ماده صد نیز مشکلاتی وجود دارد که باید اصلاحات اساسی و تحول در نوع نگاه ها به این فرآیند داشته باشیم تا شاهد کاهش تخلفات ساختمانی در قم باشیم.

یادداشت

آینده توافق ایران و عربستان

مصیب نعیمی*

توافق ایران و عربستان ناشی از یک سری تلاش‌ها و گفت و گوهایی است که از حدود دو سال و نیم پیش در عراق شروع شد و از طریق عمان نیز ابتکار عمل هایی انجام شد ولی با پیچیدگی هایی که در آن زمان وجود داشت نکات مختلف به دو کشور منتقل شد. امروز که به این نتیجه رسیده اند و شرایط جدیدی اتفاق افتاده است بیانگر چند نکته اساسی است؛ اولا به نظر می رسد عربستان بعد از یک دوره تجربیات ناموفق به نقطه بازنگری رسیده است. عربستان فکر می کرد می تواند با تک روی و به تحریک دیگران به جاهایی برسد. اهتمام جمهوری اسلامی ایران از ابتدا این بود که با وجود همه تنش ها نسبت به کشور های همسایه، سازگاری و همکاری داشته باشد. چون نکات اختلاف ما بیشتر سیاسی است و در ارتباط با سایر مسائل منطقه ای است.

امروز نه غرب و نه اروپا شرایط دو سال پیش را ندارند و نمی توانند به این کشور ها تحکم کنند. کشورهای خلیج فارس که در ساماندهی سیاسی در حوزه آمریکا محسوب می شدند امروز جداگانه نسبت به ایران، چین و حتی روسیه روابطی مستقل ایجاد کرده اند. در حوزه اقتصادی روابط این کشور ها با چین بسیار گسترده است و امکاناتی که چین می تواند در اختیار این کشور ها قرار بدهد بسیار وسیع است. وقتی تمام این نکات را در کنار هم قرار بدهیم متوجه می شویم فرصت های جدیدی ایجاد شده است.

طبیعی است که امروز هم بسیاری از کشور های عربی نسبت به این توافق ابراز خوشبینی کرده اند و آن را تایید کرده اندحتی شرایط برای ارتباطات عربستان در حوزه عربی و در حوزه ارتباطات بین المللی می تواند بهبود پیدا کند. ما در سال های گذشته شاهد بودیم که برخی از کشور های هم پیمان و هم راه عربستان در غرب هم نسبت به برایند جنگ فرسایشی در یمن ابراز نگرانی می کردند و آن را بی نتیجه و بلکه به ضرر کل منطقه می دیدند زیرا در منطقه ای که برای همه دنیا دارای اهیمت فوق العاده ای است و در ابعاد اقتصادی و استراتژیک و انرژی اگر چالش بوجود بیاید و ناامنی سرایت کند همه زیان خواهند دید از این رو تجربه جنگ یمن مرحله بسیار تلخی برای منطقه و بین الملل بود. عربستان سعی دارد بدون اینکه اعلام شکست کند مسیر برگشت آرامی را تجربه کند.

این توافق برای چینی ها یک مفهوم دارد و برای ایران و عربستان نیز مفاهیمی دیگر دارد ولی با این توافق یک سری منافع مشترک نیز ایجاد شد. پیام این توافق از خود توافق برای غرب مهم تر است. زورگویی و قدرت طلبی و تهدید نمی تواند نتیجه ای داشته باشد.

هر کدام از طرف ها منافع خود را می خواستند. چین رابطه اقتصادی با این منطقه را می خواهد و بسیار طبیعی است. ما هم می خواستیم این تنش تمام شود و آن هم طبیعی است. اینکه عربستان از حلقه آمریکا بیرون بیاید و وساطت چین را بپذیرد کمی غیر طبیعی است که آن هم گویای تغییر در معادلات بین المللی است که شاهد آن هستیم و همه باور دارند که آمریکا وقتی درگیر بحران بزرگی مثل اوکراین شده و راه بازگشت ندارد، نمی تواند روی کشور های منطقه سرمایه گذاری کند و اهمیت کشور های منطقه برای آمریکا در اولویت نیست.

این توافق می تواند در حل بحران یمن موثر باشد و چالش های دیگر منطقه ای را کاهش بدهد یا از بین ببرد. گفت و گو و مذاکرات با واسطه انجام شده است. امروز چینی ها در این مورد فعالیت می کنند. تنش ها به شدت کاهش پیدا کرده است و باور قبلی در عربستان دیده نمی شود. مساله اصلی در این بحران عربستان بود. امروز نقطه اصلی در این مساله چگونگی حل اختلافات عربستان و امارات در این مسیر است. البته خواسته هایی از سوی یمن وجود دارد که با پایداری چشمگیر و نمونه ای خود را نشان داده است.

بعید است توافق دستخوش اتفاقاتی شود و عربستان مجددا از ایران فاصله بگیرد این توافق از یک باور آمده است. اگر تنش های ۷ یا ۸ سال گذشته و مساله یمن و مسائل لبنان و سوریه و... را ببینید متوجه می شوید که وضعیت به چه صورتی بود. تمام کشور های عربی سوریه را از اتحادیه عرب خارج کردند و خود آنها به سمت دیگر رفتند اما امروز پارلمان اتحادیه های عربی به سمت سوریه آمده و عربستان اولین اقدام را برای کمک به زلزله زدگان انجام داد و سپس وزیر امور خارجه اش به سوریه رفت. امارات پیش از همه کمک فرستاد و به بهانه زلزله ارتباطات را برقرار کرد. این روند اتفاقی تصادفی و احساساتی نیست. مساله بر اساس یک باور است و از این رو قضایا متفاوت است. به همین دلیل احتمال شکست توافق کم است به تمامی نقاطی که امروز رسیده اند طی دو سال گذشته پرداخته شده و تمام آنها مورد بحث و بررسی قرار گرفته است.

البته عربستان امروز زیر فشار زیادی قرار دارد از این رو وزیر امور خارجه این کشور روزیکشنبه اعلام کرد «ما با این توافق به این معنی عمل نمی کنیم که روی همه قضایا با ایران اتفاق داریم ولی در کل می توان گفت که توافقی جامع و مهم است و جز پایداری راهی ندارد و راه دومی وجود ندارد.» وقتی دو سال و نیم گفت و گو شده و ماه ها کار غیر علنی داشته اند و امروز به این شکل اعلام می شود، یعنی نکات کلیدی حل شده است. اختلاف نظر وجود دارد همه کشور ها با هم اختلاف نظر دارند در داخل کشور ها هم اختلاف نظر وجود دارد ولی این باور که باید با ایران به عنوان کشور بزرگ منطقه ای تعامل داشته باشیم در عربستان شکل گرفته و کاملا مشهود است.

بقیه کشور ها نیز عربستان را به این مسیر نصیحت می کردند از جمله عمان که تجربه رابطه پایدار با ایران را همیشه داشت و به بقیه گوشزد می کرد. کویت هم رابطه ای بینابین داشت و جالب این است که همه این کشور ها در ساعت اول استقبال بسیار گسترده ای را از این خبر داشتند و نه تنها وزارت امور خارجه این کشور ها و مسئولینشان بلکه کارشناسانشان از این توافق استقبال کردند. من پیگیر تمامی این خبر ها و شبکه های رسمی این کشور ها هستم و می دیدیم که گفته می شد این توافق کاری جدی بود و منطقه را به سوی آرامش گسترده سوق می دهد و آینده را بهتر از گذشته می کند و حتی در بحران های فراگیر منطقه ای می تواند نجات دهنده باشد. امروز بحث مسائل غذایی در کشور های حوزه خلیج فارس مطرح است. غرب دیگر نمی تواند غذا را تامین کند چون برای خودش هم با مشکل تامین غذا روبرو است. روسیه و اوکراین به رغم تنش ها انبار بزرگ تامین مواد غذایی است و همین یک مساله مهم در چرخش نگاه سیاسی عربستان موثر و نقش آفرین بود.

کارشناس مسائل منطقه خاورمیانه

خبر

رئیس شورای بین المجالس در مجلس:

امنیت جهان مدیون فداکاری‌های شهید سلیمانی است

رئیس شورای بین المجالس در مجلس شورای اسلامی گفت: امنیت منطقه و جهان مدیون فداکاری‌های شهید سلیمانی است که به دست حامیان تروریست‌ها به شهادت رسید.

مجتبی رضاخواه روزدوشنبه در یکصد و چهل و ششمین نشست اتحادیه بین المجالس جهانی در منامه بحرین در سخنانی تاکیدکرد: جمهوری اسلامی ایران توانست نقش تعیین کننده‌ای در شکست تروریست‌های داعش داشته باشد و امروز در سرتاسر جهان افراد بی‌شماری امنیت خود را مدیون جانفشانی‌های افرادی مانند سردار قاسم سلیمانی هستند که توسط حامیان تروریست‌ها به شهادت رسید.

وی افزود: در حالی که تبعیض نژادی و بیگانه‌هراسی، ایجاد دیوار بین ملت‌ها را آسان می‌کند، جمهوری اسلامی ایران همواره با استفاده از ابتکارات خلاقانه خود برای تقویت چندجانبه گرایی و توسعه صلح و همکاری در مجامع بین المللی، آموزه‌های صلح آمیز اسلام را در سیاست خود گنجانده است.

رهبر معظم انقلاب اسلامی در دیدار رئیس جمهور بلاروس:

کشورهای مورد تحریم آمریکا باید با همکاری این حربه را از بین ببرند

رهبر معظم انقلاب اسلامی یکی از اشتراکات ایران و بلاروس را تحریم‌های قلدرمابانه آمریکا و برخی کشورهای غربی برشمردند و تاکید کردند: کشورهایی که مورد تحریم آمریکا قرار گرفته‌اند باید با همکاری یکدیگر و با تشکیل یک مجموعه مشترک، حربه تحریم را از بین ببرند و ما معتقدیم این کار شدنی است.

حضرت آیت‌الله خامنه‌ای رهبر انقلاب اسلامی عصر روز دوشنبه در دیدار آقای آلکساندر لوکاشنکو رئیس جمهور بلاروس و هیات همراه، ظرفیت همکاری‌های دو کشور را بسیار فراتر از سطح کنونی دانستند و تاکید کردند: باید با استفاده از روحیه و اراده‌ای که در دو طرف برای عملی کردن توافق‌ها وجود دارد، سطح روابط افزایش چشمگیری یابد.

ایشان با اشاره به مشترکات فراوان ایران و بلاروس، یکی از این اشتراکات را تحریم‌های قلدرمابانه آمریکا و برخی کشورهای غربی برشمردند و افزودند: کشورهایی که مورد تحریم آمریکا قرار گرفته‌اند باید با همکاری یکدیگر و با تشکیل یک مجموعه مشترک، حربه تحریم را از بین ببرند و ما معتقدیم این کار شدنی است.

رهبر انقلاب اسلامی با اشاره به تحریم‌های آمریکا برضد ایران، از ابتدای پیروزی انقلاب و وضع شدیدترین تحریم‌ها در دوازده سال گذشته خاطرنشان کردند: تحریم‌های شدید، ایران را متوجه توانایی‌ها و نیروهای درونی خود کرد و در همین مدت تحریم‌ها، زمینه پیشرفت‌های بسیاری برای ایران مهیا شد و کشور ما توانست در زمینه‌های مختلف از جمله «علم و فناوری»، «پزشکی و بیولوژیک»، «هوا-فضا»، «هسته ای» و «نانو» به پیشرفت‌های شگفت آوری دست یابد.

حضرت آیت‌الله خامنه‌ای تاکید کردند: اگر کشورهایی که مورد تحریم آمریکا قرار گرفته‌اند از ظرفیت یکدیگر استفاده کامل کنند منافع آن برای همه طرفها، بسیار خواهد بود.

ایشان با یادآوری زمینه‌های همکاری ایران و بلاروس از جمله در «علم و فناوری»، «تجارت» و «فعالیت‌های سیاسی در مجامع بین المللی»، به موضوع خط عبور شمال به جنوب اشاره کردند و گفتند: راه‌اندازی خط عبور شمال به جنوب به نفع دو کشور و همچنین روسیه و منطقه است و باید هر دو طرف برای راه‌اندازی آن تلاش کنند. رهبر انقلاب اسلامی خاطرنشان کردند: توافق‌ها و حرف‌ها نباید در جلسات به پایان برسد بلکه باید با پیگیری ویژه و زمان‌بندی مشخص، به مرحله اجرا برسد. رهبر انقلاب اسلامی همچنین دنیای امروز را نیازمند معنویت دانستند و گفتند: معنویت می‌تواند عامل حرکت دهنده برای ملتها باشد.

در این دیدار که حجت‌الاسلام والمسلمین رئیسی رئیس جمهور نیز حضور داشت، آقای لوکاشنکو رئیس جمهور بلاروس با ابراز خرسندی فراوان از دیدار با رهبر انقلاب گفت: من به ایران آمده‌ام تا اطمینان خاطر بدهم که برای گشودن صفحه جدیدی در روابط دو کشور مصمم هستم و با همکاری و اراده رئیس جمهور ایران همه توافق‌ها را با پیگیری ویژه و زمان‌بندی مشخص، اجرایی خواهیم کرد.

رئیس جمهور بلاروس تاکید کرد: جمهوری اسلامی ایران در دوران تحریم‌ها به تجربیات و پیشرفت‌های شگفت آوری دست پیدا کرده است و ما معتقدیم که اگر از شرایط تحریم بدرستی استفاده شود، می‌تواند یک فرصت برای پیشرفت باشد، هدف من از سفر به ایران آشنایی نزدیک با دستاوردهای ایران است.

آقای لوکاشنکو در پایان سخنان خود این نکته را هم گفت که شرایط سخت کنونی بین‌المللی، دوستان واقعی و غیر واقعی را برای ما مشخص کرد و ما مصمم به همکاری ویژه با همراهان واقعی هستیم.

آیت‌الله رئیسی در نشست مشترک هیأت‌های عالی‌رتبه ایران و بلاروس:

تهران و مینسک برای توسعه همه‌جانبه روابط عزم و اراده دارند

رئیس‌جمهور با تأکید بر استفاده از ظرفیت‌های موجود برای تسریع در تقویت روابط با جمهوری بلاروس گفت: امضای یادداشت تفاهم‌ها در حوزه‌های مختلف نشانگر عزم و اراده دو کشور برای توسعه همه‌جانبه روابط است.

آیت‌الله سید ابراهیم رئیسی پیش از ظهرروز (دوشنبه) به اتفاق الکساندر لوکاشنکو رئیس جمهور بلاروس نشست هیأت‌های عالی‌رتبه دو کشور را برگزار کردند.

رئیس‌جمهور در این نشست با ابراز رضایت از روند رو به رشد روابط دو کشور گفت: امضای یادداشت تفاهم‌ها در حوزه‌های مختلف نشانگر عزم و اراده دو کشور برای توسعه همه‌جانبه روابط است.

رئیسی در ادامه تعاملات ایران و بلاروس طی ۳۰ سال گذشته از زمان برقراری روابط دیپلماتیک میان دو کشور را خوب و سازنده توصیف و بر استفاده از ظرفیت‌های موجود برای تسریع در تقویت روابط فیمابین تاکید کرد.

رئیس‌جمهور همچنین استفاده از ظرفیت پیمان‌های منطقه‌ای نظیر سازمان همکاری‌های شانگهای و اتحادیه اقتصادی اوراسیا را در افزایش مبادلات و مراودات اقتصادی میان دو کشور و دیگر کشورهای مستقل مؤثر دانست.

آیت‌الله رئیسی بر پیگیری اجرایی شدن توافقات میان ایران و بلاروس تا حصول نتیجه و ملموس شدن منافع اقتصادی آن برای ملت‌های دو کشور نیز تأکید کرد. الکساندر لوکاشنکو، رئیس‌جمهور بلاروس نیز در این نشست جمهوری اسلامی ایران را یکی از کشورهای پیشرفته در حوزه تمدنی و اقتصادی توصیف کرد و گفت: این سومین بار است که به ایران سفر می‌کنم و هر بار شاهد عزم و اراده بیشتر ملت ایران برای مقابله با فشارها و تحریم‌ها و همچنین حرکت در مسیر پیشرفت هستم. لوکانشکو در ادامه مواضع مشترک دو کشور در زمینه مقابله با یکجانبه‌گرایی را مورد اشاره قرار داد و خواستار تبادل بیشتر ظرفیت‌های دو کشور در حوزه‌های مختلف صنعتی، کشاورزی، حمل و نقل و فناوری شد. رئیس‌جمهور بلاروس همچنین با اشاره به کندی گسترش همکاری‌های اقتصادی میان ایران و بلاروس در سال‌های گذشته، از تسریع در توسعه روابط میان دو کشور در دولت آیت‌الله رئیسی تقدیر کرد.

در پایان این نشست نقشه راه همکاری‌های همه جانبه و هفت سند همکاری در حوزه‌های مختلف تجاری، حمل و نقل، کشاورزی و فرهنگی میان جمهوری اسلامی ایران و بلاروس، در حضور رؤسای جمهور دو کشور به امضا رسید.

رئیس قوه قضائیه خبر داد؛

تاکنون ۸۲ هزار نفر مشمول عفو شده‌اند

رئیس قوه قضائیه با بیان اینکه تاکنون ۸۲ هزار نفر مشمول عفو شده‌اند، گفت: از این تعداد، ۲۲ هزار نفر عفوشدگانِ اغتشاشات هستند که یا محکومیت پیدا کرده بودند و یا قبل از محکومیت، عفو شدند.

حجت‌الاسلام والمسلمین محسنی اژه‌ای، امروز دوشنبه (۲۲ اسفند) طی سخنانی در جلسه شورای عالی قوه قضائیه، پیشاپیش حلول ماه مبارک رمضان و سال نو را تبریک گفت و از همه همکاران و بخش‌های قضائی که در سال ۱۴۰۱ در راستای خدمت به مردم، تلاش‌ها و زحمت‌های مضاعف انجام دادند، قدردانی به عمل آورد.

رئیس قوه قضائیه در ادامه با اشاره به آخرین آمار عفو اخیر، گفت: تاکنون ۸۲ هزار نفر مشمول عفو شده‌اند که ممکن است این آمار افزایش یابد. از این میزان، ۲۲ هزار نفر عفوشدگانِ اغتشاشات هستند که یا محکومیت پیدا کرده بودند و یا قبل از محکومیت، عفو شدند. البته تعداد قلیلی از این افراد در زندان بودند و اکثراً یا با قرار صادره در بیرون از زندان بودند و یا هنوز رسیدگی به پرونده آن‌ها تکمیل نشده بود.

رئیس دستگاه قضا افزود: از سایر محکومان، به غیر از اغتشاشات نیز، بالغ بر ۶۰ هزار نفر، مورد عفو قرار گرفتند که از این میزان، ۲۵ هزار نفر یا از زندان آزاد شده‌اند و یا حکمِ حبسِ قطعی‌شده آن‌ها مورد عفو قرار گرفت. همچنین احکام ۳۴ هزار نفر نیز در نتیجه عفو اخیر، تقلیل یافت.

وی تاکید کرد: محکومان و متهمان جرم‌های خشن و همچنین سرقت شامل عفو نشدند.

تاکید بر تامین و حفظ امنیت و آرامش مردم روزهای پایانی سال و تعطیلات پیش‌رو

رئیس عدلیه در ادامه با اشاره به روزهای پایانی سال و تعطیلات پیش‌رو، به دادستان‌های سراسر کشور دستور داد با کمک ضابطین و سیستم اطلاعاتی و امنیتی و بسیج، به طور کامل امنیت و آرامش مردم را تأمین و حفظ کنند.

قاضی‌القضات افزود: همچنین بنا بر تجربه، ممکن است کسانی بخواهند از تعطیلات پیش‌رو سوءاستفاده کنند و احیاناً تعرضاتی را به منابع طبیعی داشته باشند و ساخت‌وسازهایی غیرمجاز را انجام دهند؛ در این قبیل موارد نیز مسئولان و مراجع ذیصلاح قضائی و همچنین سایر دستگاه‌های ذیربط، اقدامات پیشگیرانه لازم را ترتیب دهند.

رسیدگی به پرونده عناصر دستگیرشده در ماجرای مدارس طولانی نشود

حجت‌الاسلام والمسلمین محسنی اژه‌ای در ادامه با اشاره به ماجراهایی که اخیراً برای برخی مدارس پیش آمد، گفت: ماجراهای اخیر برخی مدارس، متأسفانه یک اضطراب و دلهره را برای جمعیت زیادی از مردم بخصوص برای خانواده دانش‌آموزان پدید آورد؛ همه مسئولان و بخش‌های ذیربط از همان روزهای نخست تا این لحظه، تلاش کردند عوامل این مسئله را شناسایی کنند.

رئیس قوه قضائیه ادامه داد: قضات ذی‌صلاح و مسئول رسیدگی به پرونده عناصر دستگیرشده ماجرای فوق‌الذکر، با جدیت، سرعت، دقت و عادلانه به پرونده آن‌ها به میزان عمل و دخالت‌شان در این ماجرا رسیدگی کنند و اجازه ندهند رسیدگی به این پرونده‌ها طولانی شود؛ همچنین بر مبنای اجازه‌ای که قانون می‌دهد، نوع کار و انگیزه عاملان این ماجرا باید برای مردم تبیین شود.

رئیس دستگاه قضا بیان داشت: در خصوص ماجرای فوق‌الذکر شایعات زیادی مطرح است که برخی از آن‌ها واقعاً بی‌اساس هستند، اما بر دلهره‌ها می‌افزایند؛ بر همین اساس، باید از شایعه‌سازان، مدارک و مستندات مطالبه کرد و در آنجایی که در اثر شایعه‌سازی، برای مردم اضطراب ایجاد شده، باید برخورد متناسب قانونی با شایعه‌سازان صورت گیرد. رئیس عدلیه در ادامه با اشاره به در پیش بودن ماه مبارک رمضان، به مسئولان بخش‌های مختلف قضائی از جمله مرکز توسعه حل اختلاف توصیه کرد که زمینه مشارکت مردم در امور خیر و احسان از جمله آزادی زندانیان جرایم غیرعمد را بیش از پیش فراهم سازند.

حجت‌الاسلام والمسلمین محسنی اژه‌ای تصریح کرد: همه ما مسئولان قضائی باید تلاش کنیم تا در سال ۱۴۰۲ طعم شیرین عدالت را بیش از پیش بر مردم بچشانیم و به تکریم ارباب رجوع اهتمام مضاعف داشته باشیم و در کنار احکام متقن و مستدلی که صادر می‌کنیم، بر عمل و کلام و ادبیات خود در مواجهه با مراجعان توجه ویژه داشته باشیم.

فرمانده انتظامی کشور:

نوروز امسال به طور ویژه باید سرقت را مهار و کنترل کنیم

فرمانده انتظامی کشور گفت: همه باید هم قسم شویم که مأموریت‌های ایام پایانی سال و نوروز را طوفانی، منظم و با برنامه و هوشمند اجرایی کنیم.

سردار احمدرضا رادان در دوازدهمین شور عمومی و دومین همایش سراسری رؤسای پلیس پیشگیری استان‌های سراسر کشور افزود: عاقبت به خیری جزو هدایایی است که خداوند متعال تقدیم به بندگان خوب می‌کند و فرصت این کسب توفیق در انتظامی به ویژه در کلانتری و پاسگاه‌ها مهیا است و پلیس پیشگیری باید در زمینه پیشگیری از سرقت‌ها در نوروز متمرکز شود.

وی با عرض خدا قوت به آحاد رؤسای پلیس پیشگیری استان‌های سراسر کشور و نیروهای پلیس فعال در کلانتری و پاسگاه‌ها گفت: کلانتری و پاسگاه‌ها پیشانی انتظامی کشور هستند و همه باید تلاش کنیم که سرمایه اجتماعی را بالا ببریم؛ چرا که کلانتری و پاسگاه‌ها، نقاط و مراکزی هستند که می‌توانند ضمن افزایش عزت و اقتدار پلیس، محبت مردم و سرمایه اجتماعی را بالا ببرند.

فرمانده کل انتظامی کشور با طرح این سوال که سهم کلانتری و پاسگاه‌ها در جلب سرمایه اجتماعی چیست، افزود: کلانتری و پاسگاه‌ها می‌توانند در جلب محبت و سرمایه اجتماعی پلیس بسیار مؤثر واقع شوند و با توجه به ماهیت و مأموریت این نقاط انتظامی، ما می‌توانیم در مواجهه "هوشمند" با مردم به افزایش سرمایه اجتماعی برسیم.

پلیس توانمند مورد حمایت و تکریم مردم است

سردار رادان با بیان اینکه پلیس مقتدری که به موقع عمل می‌کند، توانمند و باهوش است مورد حمایت و تکریم مردم است، ادامه داد: مردم پلیس هوشمند و مقتدر را دوست دارند و از طرفی کسانی که از قانون تمکین می‌کنند نیز مورد حمایت پلیس هستند.

این مقام انتظامی در بخش دیگری از سخنان خود با تاکید بر لزوم ایفای نقش فعالانه برای پیشگیری از سرقت عنوان کرد: بایستی راهکارهای اطمینان بخش برای پیشگیری از سرقت توسط پلیس پیشگیری فراجا ارائه و عملیاتی شود و در واقع با ایده‌هایی، چون ارتقا سطح ایمنی درب، قفل و ... می‌توان به مقوله‌های پیشگیرانه عمل کرد.

استقرار دقیق گشت‌های انتظامی به منظور افزایش امنیت

فرمانده انتظامی کشور بر لزوم استقرار دقیق گشت‌های انتظامی در مکان و موقعیت‌های مناسب به منظور افزایش امنیت تاکید و تصریح کرد: محل استقرار گشت‌های انتظامی بایستی با هدف خدمت به مردم، احساس امنیت و آرامش باشد و استقرار نمایشی گشت‌های انتظامی معنا ندارد. وی با اشاره به برنامه‌های متفاوت پلیس در نوروز امسال گفت: نوروز امسال؛ در بحث پیشگیری از سرقت‌ها به طور ویژه‌ای باید تمرکز کنیم، به طوری که سرقت را مهار و به کنترل درآوریم. رادان در بخش پایانی سخنان خود بر انجام صحیح، به موقع و هوشمند مأموریت‌ها تاکید کرد و گفت: در سه مؤلفه کسب رضایت خداوند، جلب رضایت مردم و تأمین امنیت و آرامش، سهم کلانتری و پاسگاه‌ها بسیار پررنگ است، بنابراین این مطالبه و انتظار وجود دارد که کلانتری و پاسگاه‌ها به ایفای نقش واقعی خود در ارائه خدمات انتظامی به مردم بکوشند.

مدیرکل دفتر امور انتخابات وزارت کشور:

باید تا پایان اردیبهشت ماه ۱۴۰۲ تکلیف قانون انتخابات مشخص شود

مدیرکل دفتر امور انتخابات وزارت کشور با تاکید بر روشن شدن هر چه سریعتر اصلاح قانون انتخابات در مجلس شورای اسلامی، گفت: باید تا پایان اردیبهشت ماه ۱۴۰۲ تکلیف قانون انتخابات مشخص شود تا بعد از آن وارد فرایندها و تکمیل زیرساخت‌های فنی و الکترونیکی انتخابات شویم.

محسن اسلامی مدیرکل انتخابات وزارت کشور، در آیین اختتامیه نخستین همایش مشترک مسئولان آموزش استانداری‌ها و دفاتر نظارت سراسر کشور انتخابات دوازدهمین دوره مجلس شورای اسلامی و ششمین دوره مجلس خبرگان رهبری که در محل جزیره خارگ در استان بوشهر برگزار شد؛ به تشریح برنامه‌ها و کارگروههای تخصصی شکل گرفته در همایش پرداخت.

وی افزود: نفس برگزاری همایش با هدف هم افزایی ظرفیت ها و شناخت هر چه بیشتر دو حوزه اجرا و نظارت در امر برگزاری انتخابات ۱۴۰۲ بود و در این همایش همه نمایندگان آموزشی استانداری و دفاتر نظارت با آمادگی کامل مشارکت کردند.

وی با بیان اینکه وزارت کشور و شورای نگهبان دو رکن اصلی برگزاری انتخابات در کشور هستند؛ خاطر نشان کرد: اشتراک دیدگاه و همسوئی این دو نهاد می‌تواند نقش مهمی در برگزاری باشکوه انتخابات در کشور داشته باشد و برگزاری این گونه همایش‌های هم‌اندیشی و آموزشی به شکل گیری فضای تعامل بین اعضای این دو نهاد کمک می‌کند.

اخبار

قالیباف در دیدار رئیس جمهور بلاروس:

شرایط بین‌المللی و منطقه‌ای برای توسعه روابط فراهم است

رئیس مجلس شورای اسلامی با بیان اینکه شرایط بین‌المللی و منطقه‌ای برای توسعه روابط فراهم است، گفت: این موضوع از این جهت به اقدامات دوجانبه بستگی دارد، زیرا امروز همه ما نقش آمریکا را در اتفاقات جهانی می‌بینیم که چگونه تلاش دارد روند یکجانبه‌گرایی خود را توسعه دهد.

محمدباقر قالیباف عصر روز دوشنبه در دیدار با الکساندر لوکاشنکو رئیس جمهور بلاروس اظهار داشت: شرایط بین‌المللی و منطقه‌ای برای توسعه روابط دو کشور آماده است و بدون شک این توسعه به چگونگی اراده میان دو کشور بستگی دارد. ما این اطمینان را داریم که دولت و مجلس ایران و بلاروس به دنبال توسعه روابط اقتصادی و تجاری دو کشور هستند و این سفر می‌تواند توسعه روابط در حوزه‌های مختلف را تسریع کند.

رئیس مجلس شورای اسلامی در ادامه با بیان اینکه شرایط بین‌المللی و منطقه‌ای برای توسعه روابط فراهم است، گفت: این موضوع از این جهت به اقدامات دوجانبه بستگی دارد، زیرا امروز همه ما نقش آمریکا را در اتفاقات جهانی می‌بینیم که چگونه تلاش دارد روند یکجانبه‌گرایی خود را توسعه دهد.

قالیباف همچنین با بیان اینکه امروز ناتو و غرب در مقابل کشورهایی که قصد زندگی مستقل دارند، ایستاده‌اند، گفت: در مقابل این اقدامات ما باید روابط اقتصادی، پولی و مالی و روابط حوزه حمل و نقل به‌ویژه در ارتباط با اوراسیا و همچنین همکاری‌های ترجیحی در بخش مبادلات و تسهیل کردن روابط میان تجار و حمل و نقل و برقراری روابط میان اندیشمندان در حوزه‌های مختلف را آنقدر توسعه دهیم که سرمایه گذاری صد میلیون دلار خود را به چند میلیارد دلار برسانیم و این ظرفیت در هر دو کشور وجود دارد.

وی در ادامه توسعه روابط میان پارلمان‌های دو کشور را ضروری دانست و افزود: گروه‌های دوستی پارلمانی ایران و بلاروس رفت و آمد خود را داشته‌اند لذا باید همکاری‌های خود را افزایش دهیم و در کنار آن نظارت و پیگیری برای اجرای توافقات داشته باشیم.

الکساندر لوکاشنکو نیز در این دیدار با بیان اینکه امروز به این ضرورت رسیده ایم که باید به توافقات قابل اجرا برسیم، یادآور شد: از این رو حجم تبادلات دوجانبه امروز به ۳ برابر افزایش یافته است که در این میان توسعه همکاری‌های اقتصادی و تجاری پایه توسعه هرگونه روابط دیگر است. البته حجم تبادلات صد میلیون دلاری همچون قطره‌ای در میان دریاست. رئیس جمهور بلاروس اظهار داشت: نکته مهم دیگر برای عبور از مشکلات ناشی از تحریم، ضرورت اتحاد و انسجام میان کشورهای تحریم شده است که نبود این اتحاد امروز باعث ایجاد مشکلاتی شده است، اما از طرف بلاروس هیچ محدودیتی برای توسعه روابط وجود ندارد.

رییس سازمان بازرسی کل کشور:

قوه قضائیه به دنبال رفع مشکلات بخش خصوصی است

رییس سازمان بازرسی کل کشور با تاکید بر لزوم تامین امنیت سرمایه‌گذاری در کشور، گفت: قوه قضائیه به دنبال رفع مشکلات بخش خصوصی، صنایع و کارخانجات است.

ذبیح‌الله خدائیان عصر روز دوشنبه در نهمین همایش ملی مدیریت جهادی افزود: در شرع مقدس اسلام، ثروت محترم شمرده شده است، البته مشروط به اینکه از راه مشروع به دست آمده باشد. با این حال، همین دیدگاه نیز در کشور جا نیفتاده و نگاهی که به سرمایه‌دار وجود دارد اسلامی نیست.

وی بیان‌داشت: در معدود خصوصی سازی هایی که در کشور انجام شده، شاهدیم به اهلیت افراد توجه کافی نشده یا واگذاری‌ها به بخش خصوصی واقعی انجام نشده است.

خدائیان گفت: همین مسائل سبب شده تا شاهد کاهش توان بخش خصوصی وقعی در کشور باشیم و امید می‌رود در برنامه هفتم توسعه به این مهم توجه کافی مبذول شود.

وی همچنین از عدم توجه به توانمندسازی بخش خصوصی واقعی انتقاد کرد و ادامه‌داد: در بسیاری موارد شاهدیم با بروز مشکل یا مشکلاتی برای فعالیت بخش خصوصی، بلافاصله بانک‌ها، سازمان امور مالیاتی، دستگاه‌های خدمات‌رسان آب، برق، مخابرات و غیره به سراغشان می‌روند تا اینکه در نهایت به وشکستگی می‌رسند. وی بر لزوم تامین امنیت سرمایه‌گذاری تاکید کرد و گفت: تاکید رییس قوه قضائیه نیز محترم شمرده شدن امضای دولت و حکومت، برخورد با مسوولان سوء استفاده کننده و حمایت از بخش خصوصی است.

وزیر کشور:

فرهنگ ایثار باید به مولفه اساسی فرهنگ سازمانی تبدیل شود

وزیر کشور بر ترویج فرهنگ ایثار و شهادت در جامعه تاکید کرد و گفت: این فرهنگ باید به مولفه اساسی فرهنگ سازمانی هم تبدیل شود.

وحیدی وزیر کشور روز دوشنبه در دیدار با جمعی از فرزندان شاهد شاغل در وزارت کشور افزود: فرزندان شهدا یادگاران مردان افتخارآفرینی هستند که مایه عزت و شکوه نظام مقدس جمهوری اسلامی و انقلاب عزیز شده‌اند.

وی ادامه داد: در حقانیت این نظام همین بس که چنین شهدایی را تقدیم کرده است.

وزیر کشور با بیان اینکه فرزندان شهدا مسئولیت بزرگی برای پیمودن این راه نورانی دارند، اضافه کرد: شهدا از همه ما انتظاراتی دارند که اگر فرهنگ ایثار در کشور ترویج شود، مشکلات زیادی کاهش خواهد یافت. وحیدی تاکید کرد: وزارت کشور همان جایی است که این فرهنگ باید دنبال شود و بیش از گذشته به عنوان یک مؤلفه اساسی در فرهنگ سازمانی قرار گیرد. وی خاطرنشان کرد: رسیدگی به امور ایثارگران و فرزندان شاهد، مختص حوزه ستادی نیست بلکه باید در تمامی واحدها و حتی بازنشستگان، این مسائل دنبال شود و برای آنها برنامه داشت.

وزیر کشور همچنین از برخی مطالب مطرح شده از سوی فرزندان شهدا همچون توجه به نظام رشد، طرح محرومیت‌زدایی از مناطق کم‌برخوردار، استفاده بیشتر از نظرات کارشناسی و تدوین منشور رهروی از شهدا استقبال و بر پیگیری آنها تاکید کرد.

عمویی در صد و چهل و ششمین اجلاس IPU:

باید قطعنامه مقابله با نفرت پراکنی علیه مسلمانان تصویب شود

رئیس گروه PUIC مجلس از ارائه قطعنامه‌هایی با موضوع مقابله با نفرت‌پراکنی اعلام حمایت کرد و خواستار اتخاذ مواضع مشترک میان کشورهای آسیایی و مسلمان برای تصویب قطعنامه شد.

ابوالفضل عمویی رئیس گروه PUIC مجلس شورای اسلامی ایران در نشست جانبی مجالس اسلامی و آسیایی در اجلاس یکصد و چهل و ششمین IPU در منامه، ظهر روز یکشنبه ۲۱ اسفند ۱۴۰۱ شرکت نمود و در خصوص سو استفاده‌های رایج از مبحث آزادی بیان در راستای توهین به مقدسات اسلامی و دینی سخنرانی کرد.

رئیس گروه PUIC مجلس شورای اسلامی ایران افزود: یکی از چالش‌های مشترک میان کشورهای در حال توسعه، بحث سوءاستفاده از آزادی بیان در توهین به مقدسات دینی و اسلامی است و از این جهت گسترش اسلام هراسی در فضای غربی و توهین به رهبران از مسائل کشورهای مسلمان است. عمویی بیان کرد: نفرت پراکنی به عنوان موضوعی در جهت نقض آزادی بیان باید مورد توجه کشورهای عضو قرار گیرد و در اقدام مشترک برای حل این معضل اقدام شود. وی همچنین از پیشنهاد مجلس قطر و اندونزی برای ارائه قطعنامه‌هایی با موضوع مقابله با نفرت پراکنی اعلام حمایت کرد و خواستار اتخاذ مواضع مشترک میان کشورهای آسیایی و مسلمان برای تصویب قطعنامه شد.

در شورای عالی هماهنگی اقتصادی سران قوا؛

تصویب اصلاحات آیین نامه لایحه مولدسازی دارایی‌های دولت

اعضای شورای عالی هماهنگی اقتصادی سران قوا اصلاحات آیین‌نامه اجرایی لایحه مولدسازی دارایی‌های دولت را پس از بحث و تبادل نظر تصویب کردند.

به گزارش پایگاه اطلاع رسانی ریاست جمهوری، شورای عالی هماهنگی اقتصادی سران قوا یکشنبه شب به ریاست حجت الاسلام سید ابراهیم رئیسی، محمدباقر قالیباف رئیس مجلس شورای اسلامی و حجت الاسلام محسنی اژه‌ای رئیس قوه قضائیه و دیگر اعضا تشکیل جلسه داد.

در این جلسه اصلاحات آئین‌نامه اجرایی لایحه مولدسازی دارای

چهارشنبه‌سوری و مواردی که خوب است بدانید؛

کمک‌های اولیه در آسیب‌دیدگی‌های چهارشنبه آخر سال

هرسال طی شب چهارشنبه‌سوری ماجراها و حوادث زیادی اتفاق می‌افتد که می‌تواند شامل سوختگی‌های خفیف و جزئی تا آسیب‌های چشمی و حتی سوختگی‌های شدید و مرگ شود. بچه‌ها به دلیل حس کنجکاوی و شیطنت‌هایی که دارند بیشتر در معرض این حوادث هستند.

پیش از اینکه بعد از یک حادثه، کمک‌های اولیه و درمان را انجام دهید بهتر است ابتدا میزان شدت آسیب را بسنجید. بعضی از آسیب‌ها در خانه درمان می‌شوند و نیاز به مراجعه به بیمارستان ندارند، اما آسیب‌های دیگر نیاز به اقدام درمانی فوری دارند. در هر دو حالت، شما باید از کمک‌های اولیه استفاده کنید و اگر می‌توانید شدت آسیب را مشخص کرده و اقدام متناسبی بکنید.

آسیب‌های چشمی

یکی از آسیب‌های رایج در آتش‌بازی‌های چهارشنبه‌سوری آسیب به چشم است. آسیب چشم زمانی رخ می‌دهد که چشم‌ها به طور پیوسته در معرض نورهای شدیداً درخشان هستند یا وقتی که جرقه‌هایی از آتش یا تکه‌هایی از موادی که آتش گرفته‌اند به چشم می‌رسد. گاهی ممکن است با رسیدن دود ناشی از آتش وارد چشم‌ها شده و آنها را تحریک و آزرده کند.

اگر چنین اتفاقاتی روی داد باید فوراً چشم‌ها را با آب سرد و فراوان بشویید؛ اما هرگز یخ روی چشم‌ها نگذارید.

. سعی نکنید چشم‌ها به‌شدت بمالید یا به آن دست بزنید؛ چون این کار فقط شرایط را بدتر می‌کند.

گاهی قدرت انفجار مادهٔ آتش‌زا می‌تواند موجب قطع انگشت دست شود. اگر چنین اتفاقی افتاد فرد آسیب‌دیده را دراز کش کنید و ناحیه موردنظر را بالا نگه دارید تا خونریزی کمتر شود. روی زخم فشار دهید تا خونریزی متوقف شود و سپس با پارچه‌ای بدون پُرز زخم را ببندید

. سعی کنید روی چشم آسیب‌دیده را با پارچهٔ تمیزی بپوشانید.

. خونسردی خود را حفظ کرده و فرد آسیب‌دیده را به بیمارستان برسانید.

. همیشه دست‌ها را قبل از اینکه به چشم آسیب‌دیده بزنید خوب بشویید یا دستکش استریل دستتان کنید.

. چشم آسیب‌دیده را بازکرده و به‌دقت نگاه کنید.

. اگر چیزی در چشم فرورفته بود هر دو چشم را بپوشانید و فوراً آمبولانس خبر کنید

. اگر جسمی در چشم شناور بود می‌توانید با استفاده از یک قطره استریل چشمی یا آی واش، چشم را بشویید تا جسم شناور خارج شود.

. اگر بعد از اقداماتی که کردید فرد آسیب‌دیده همچنان درد و ناراحتی دارد او را به‌بیمارستان برسانید.

سوختگی‌های جزئی

سوختگی‌های جزئی به زخم‌های کوچکی گفته می‌شود که یکی دو تاول روی آنها زده است. این سوختگی‌ها زمانی روی می‌دهند که دست‌ها با جرقه‌ها یا شعله آتش، کبریت شعله‌ور یا حتی شمع تماس پیدا می‌کنند.

چه‌کارهایی باید بکنید؟

. قسمت آسیب‌دیده را حدود ۵ دقیقه زیر آب سرد بگیرید.

. روی سوختگی یخ نگذارید.

. هر لباس یا پوششی که در اطراف زخم است جدا کنید.

. روی ناحیه سوختگی مقداری پماد سوختگی یا ژل آلوئه‌ورا بزنید. لطفاً از چیزهایی مانند سیب‌زمینی و روغن و کره برای زخم استفاده نکنید.

. برای پوشاندن ناحیه سوختگی از موادی استفاده کنید که روی زخم نچسبند. از باندهای پارچه‌هایی برای پوشاندن زخم استفاده نکنید.

. بهتر است فرد آسیب‌دیده را به بیمارستان یا درمانگاه ببرید، هرچند شما زخم را تمیز کرده‌اید؛ اما بهتر است پزشک نیز آن را چک کند.

سوختگی‌های شدید

سوختگی‌های شدید زمانی اتفاق می‌افتند که شعله‌ها یا پرتابه‌های آتش باعث آسیب گسترده در پوست در معرض می‌شوند. در بیشتر موارد، درد و تورم و التهاب شدید خواهد بود. لازم است کمک‌های اولیه فوراً به کار گرفته شود و سپس فوراً فرد را به بیمارستان برسانید.

چه‌کارهایی باید بکنید؟

. مقدار آبی که استفاده می‌کنید باید متناسب با اندازهٔ زخم باشد.

. در مورد سوختگی‌های بزرگ‌تر که تعداد زیادی تاول دارند و پوست جدی آسیب‌دیده است، از سطل‌های زیاد آب برای شستن و خنک کردن زخم استفاده کنید.

. همچنین می‌توانید زخم را با صابون قلیایی بشویید.

. تکه‌های پارچه لباس را از روزی ناحیه زخم بردارید. این کار را فقط زمانی انجام دهید که این مواد روی پوست ذوب نشده باشند.

. ناحیه سوختگی را با سلفون نایلونی تمیز یا گاز استریل بپوشانید.

. اگر سوختگی خیلی شدید است بیمار را هر چه سریع‌تر به بیمارستان برسانید یا آمبولانس خبر کنید.

قطع عضو

گاهی قدرت انفجار مادهٔ آتش‌زا می‌تواند موجب قطع انگشت دست شود. اگر چنین اتفاقی افتاد فرد آسیب‌دیده را دراز کش کنید و ناحیه موردنظر را بالا نگه دارید تا خونریزی کمتر شود. روی زخم فشار دهید تا خونریزی متوقف شود و سپس با پارچه‌ای بدون پُرز زخم را ببندید. اگر می‌توانید انگشت قطع شده را پیدا کنید، آن را با پارچه‌ای تمیز و مرطوب بپیچید و با فرد آسیب‌دیده به بیمارستان ببرید. انگشت قطع شده را در یخ نگذارید؛ چون این کار باعث می‌شود رگ‌ها آسیب‌دیده و عضو قابل پیوند نباشد.

شوک

اگر فرد دچار یک آسیب بسیار جدی شود باید مراقب علائم شوک در او باشید. این شوک یک واکنش هیجانی نیست؛ بلکه یک واکنش فیزیکی است که باعث می‌شود اندام‌ها و مغز دچار کمبود خون‌رسانی شوند. شوک باعث رنگ‌پریدگی و سردی بدن، احساس ضعف و بی‌حالی و سرگیجه می‌شود و ممکن است فرد نبض ضعیفی داشته باشد و تنفسش تند و سطحی باشد.

اگر فکر می‌کنید فرد آسیب‌دیده شوکه شده است او را دراز کش کرده و پاهایش را بالا بیاورید تا خون به سمت سرش برود و لباس تنش را آزاد کنید تا گردش خون بهتری داشته باشد. سعی کنید او را گرم نگه دارید تا آمبولانس برسد. مرتباً نبض و تنفسش را چک کنید. با فرد آسیب‌دیده مرتب حرف بزنید تا هشیار بماند. چیزی در دهانش نگذارید، حتی آب چون این کار باعث می‌شود خون از اندام‌هایش دورتر شود.

استنشاق دود یا همان مسمومیت با مونوکسید کربن

اگر کسی دود آتش را استنشاق کرد و دچار مشکل تنفسی شد:

. اول او را از دود و آتش دور کنید تا هوای تازه به او برسد.

. کمکش کنید در وضعیت راحتی بنشیند و یقهٔ اطراف گردنش را شل و باز کنید.

. اگر داروی آسم دارد کمکش کنید از آن استفاده کند.

. اگر فوراً ریکاوری نشد سریع‌تر با اورژانس تماس بگیرید.

بایدها و نبایدها

. ازآنجایی که همیشه پیشگیری بهتر از درمان است، بهترین کار این است که آتش‌بازی‌های خطرناک نکنید.

. وسایل آتش‌بازی با کیفیت بخرید تا احتمال خطر را به حداقل برسانید.

. بچه‌ها را تنها و بدون مراقبت برای آتش‌بازی نفرستید. . همیشه یک سطل آب، یک شلنگ متصل به لوله آب و یک کپسول آتش‌نشانی و یک قطره استریل شستشوی چشم دم دستتان باشد. جعبه کمک‌های اولیه‌تان را تجهیز کنید.

بررسی‌ها نشان می‌دهد؛

دارچین در بهبود یادگیری و حافظه موثر است

نتایج یک مطالعه نشان می دهد که دارچین ممکن است بر یادگیری و حافظه تأثیر مثبت بگذارد، اما تحقیقات بیشتری در این زمینه لازم است.

به گزارش خبرنگار مهر به نقل از مدیکال نیوز، محققان در این مطالعه به بررسی ۴۰ مطالعه در مورد چگونگی تأثیر دارچین بر عملکرد شناختی پرداختند.

آنها دریافتند که مصرف دارچین ممکن است یادگیری و حافظه را بهبود بخشد.

مطالعات نشان می‌دهد که دارچین دارای فواید شناختی و خواص ضد التهابی، ضد سرطانی و تعدیل کننده سیستم ایمنی است.

برخی تحقیقات نشان می‌دهد که دارچین به طور بالقوه دارای اثرات محافظت کننده عصبی، از جمله در برابر بیماری آلزایمر است.

به عنوان مثال، ترکیبی در دارچین موسوم به سینامالدئید وجود دارد که از تجمع پلاک‌های آمیلوئید بتا در مغز جلوگیری می کند که یکی از نشانه‌های کلیدی آلزایمر است.

اخیراً محققان با متاآنالیز ۴۰ مطالعه، به بررسی اثرات دارچین بر عملکرد شناختی پرداختند.

آنها دریافتند که دارچین به طور قابل توجهی عملکرد شناختی را که در قالب یادگیری و حافظه توصیف می‌شود، بهبود می‌بخشد.

برای شروع، محققان مطالعات مربوط به عصاره یا پودر دارچین را تجزیه و تحلیل کردند.

در یک مطالعه بالینی، محققان دریافتند که جویدن آدامس دارچین به مدت ۴۰ روز بر حافظه نوجوانان تأثیر مثبت دارد. با این حال، مطالعه بالینی دیگر، هیچ تغییر قابل توجهی در حافظه هنگام مصرف خوراکی گزارش نکرد.

اکثر مطالعات آزمایشگاهی نشان دادند که دارچین بر یادگیری و حافظه تأثیر مثبت دارد. با این حال، یک مطالعه نشان داد که دارچین باعث کاهش یادگیری و حافظه کوتاه می‌شود.

در همین حال، یک مطالعه دیگر نشان داد که عصاره متانولی حاصل از پوست دارچین می‌تواند تولید آمیلوئید بتا را مهار کند.

سپس، محققان اجزای دارچین مانند اوژنول، اسید سینامیک و سینامالدئید را بررسی کردند.

آنها دریافتند که اوژنول به دلیل خواص آنتی اکسیدانی و توانایی آن در مهار پلاک‌های آمیلوئید، دارای اثرات محافظتی شناختی است.

آنها همچنین دریافتند که ترکیباتی به نام سینامالدئید و ترانس سینامالدئید دارای اثرات ضد مرگ سلولی و اثرات ضد التهابی هستند که از اختلالات شناختی در مدل‌های حیوانی محافظت می‌کنند.

محققان خاطرنشان کردند که نتایج آنها وابسته به دوز نبود، به این معنی که هم دوز کم و هم دوز زیاد دارچین اثرات مثبتی را به همراه داشت.

دارچین دو نوع دارد: سیلان و کاسیا. هر دو می‌توانند مکمل‌های سالمی در رژیم غذایی فرد باشند، با این حال، دارچین کاسیا حاوی سمی است که اگر زیاد از آن بخورید می‌تواند مضر باشد.

محققان هشدار می‌دهند مصرف مقادیر زیاد دارچین کاسیا می‌تواند به عملکرد کبد آسیب برساند، خطر ابتلاء به سرطان ریه، کبد و کلیه، تداخلات دارویی را به دلیل مقادیر بالای کومارین افزایش دهد. همچنین، خوردن بیش از حد دارچین از هر نوع به یکباره باعث سرفه و مشکل در تنفس می‌شود زیرا بافت بسیار ظریف ادویه می‌تواند در واکوئل های ریه گیر کند که این مسئله برای افراد مبتلا به آسم نگران کننده است.

اینفوگرافی

آماده شدن برای ماه رمضان با ۶ توصیه سلامتی

آماده شدن برای ماه رمضان با ۶ توصیه سلامتی

توصیه‌ها و هشدارها

کاهش علائم ام اس با مصرف دز بالای اُمگا۳

محققان تأثیر مکمل اسید چرب اُمگا ۳ را بر روی مدل های موش مبتلا به بیماری ام اس بررسی کردند.

محققان دریافتند که دزهای بالاتر اُمگا ۳ شروع بیماری ام اس را به تعویق می‌اندازند، فواصل زمانی عود بیماری را افزایش می‌دهد و شدت علائم را کاهش می‌دهد.

بیماری ام اس، یک بیماری مزمن است که در آن سیستم ایمنی بدن به لایه چربی که اطراف اعصاب میلین را می‌پوشاند، حمله می‌کند. این رویداد به نوبه خود توانایی اعصاب در حمل سیگنال را کاهش می‌دهد.

علائم MS شامل مشکلات بینایی، لرزش و تغییرات عاطفی است. در حالی که علت این بیماری ممکن است در بیماران متفاوت باشد، تصور می‌شود که از پاسخ التهابی ناشی می‌شود.

در حالی که ارتباطی بین مصرف اسیدهای چرب اُمگا ۳ و بهبود کیفیت زندگی در بیماران مبتلا به MS وجود دارد، مکانیسم‌های اساسی ناشناخته هستند.

برخی از مطالعات نشان می‌دهد که رژیم‌های غذایی سرشار از اسیدهای چرب اُمگا ۳ با نرخ پایین‌تر ابتلاء به MS مرتبط هستند و دارای خواص سلامت ضد التهابی و عصبی مفید هستند.

اخیراً، محققان بررسی کردند که چگونه مصرف اسیدهای چرب امگا ۳ پاسخ التهابی در موش‌ها را کاهش می‌دهد.

آن ها دریافتند که Docosahexaoyl اتانول آمید (DHEA)، یک ترکیب لیپید حاصل از اسید Docosahexaenoic موجود در روغن ماهی، ممکن است پاسخ سلول T ایمنی را کاهش داده و در نتیجه التهاب مربوط به ام اس را کاهش دهد.

برای شروع، محققان بررسی کردند که چگونه DHEA بر پاسخ سلول T در سلول‌های جدا شده از موش‌ها تأثیر می‌گذارد. آن ها دریافتند که DHEA هنگام مصرف با دز بالا، نشانگرهای التهابی را کاهش می‌دهد. DHEA همچنین درصد سلول‌های T بیماری زا را کاهش داد.

در مرحله بعد، محققان بررسی کردند که آیا پیشرفت بیماری ام اس بر سطح DHEA در موش‌ها تأثیر می‌گذارد یا خیر. آن ها دریافتند که در طول پیشرفت بیماری ام اس، سطح DHEA در نخاع و طحال متفاوت است اما در مغز نه.

با انجام آزمایشات بیشتر، آن ها دریافتند موش‌هایی که با DHEA تحت درمان قرار می‌گیرند، نشانگرهای التهابی کمتری نسبت به گروه کنترل دارند.

نتایج نشان می‌دهد که DHEA به احتمال زیاد التهاب را کاهش می‌دهد و در نتیجه علائم ام اس با کاهش تعداد سلول‌های T بیماری زا در سیستم عصبی، کاهش می‌یابد.

محققان نتیجه گرفتند که DHEA ممکن است شدت بیماری ام اس را کاهش دهد و بنابراین ممکن است به رژیم‌های غذایی اضافه شود تا بتواند درمان‌های موجود را برای این بیماری تکمیل کند.

خاکشیر و خواصی که نمی‌دانستید

بسیاری از افراد با شنیدن نام خاکشیر به یاد گرمای تابستان و شربت خاکشیر می‌افتند، اما این گیاه خواص زیادی دارد که شگفت انگیز است.

خاکشیر یکی از گیاهان دارویی و خوراکی است که مصرف بالایی دارد. این گیاه در طب سنتی نیز توصیه شده است. به همین دلیل افراد زیادی تمایل دارند از این گیاه استفاده کنند.

خاکشیر از قدیم به عنوان اشتهاآور، مقوی معده، ضد تب، ملین و در مشکلات سوء هاضمه مورد استفاده بوده است.

در طب عوام و سنتی از دانه‌های خاکشیر به عنوان درمان اسهال، ادرارآور، تب بر، رفع التهاب کلیه و دفع کرم به صورت جوشانده استفاده می‌شود. از قدیم در ایران خاکشیر را با آب سرد مخلوط و به عنوان ملین و خنکی مصرف می کردند.

خاکشیر از نظر طب قدیم ایران گرم وتر است. التیام دهنده زخم و جراحات است. خاکشیر ادرار آور است. خاکشیر تب بر است. برای دفع کرم مفید است. برای از بین بردن کهیر و التهابات پوستی از خاکشیر استفاده کنید.

از گل‌ها و برگ‌های این گیاه می‌توان برای رفع بیماری ناشی از کمبود ویتامین C استفاده کرد. سنگ کلیه را دفع می کند. برای دفع سنگ کلیه می‌توان خارشتر، خاکشیر و ترنجبین را با هم مخلوط کرده و صبح ناشتا خورد.

برای برطرف کردن جوش‌های صورت که به علت خوردن چربی و شیرینی زیاد ایجاد می‌شود باید جوشانده یک قاشق ترنجبین را با دو قاشق غذاخوری خاکشیر مخلوط کرده و هر روز صبح ناشتا به مدت دو هفته آن را میل کنید تا جوش‌ها از بین برود. شربت خاکشیر علاوه بر این که طعم بسیار خوبی دارد برای رفع عطش نیز می‌توان از آن استفاده کرد.

تکنیک ذهنی که کاهش وزن را ۳ برابر می کند

این نوع تکنیک ذهنی به غلبه بر یکی از بزرگترین موانع کاهش وزن کمک می کند. به نقل از هلث، نتایج تحقیقات نشان می‌دهد، افرادی که یاد می گیرند کمتر نگران وزن خود باشند می‌توانند کاهش وزن خود را سه برابر کنند. دلیل آن این است، افرادی که تصویر بدنی بهتری دارند به‌طور خودکار غذای سالم‌تری مصرف می کنند.

متأسفانه، افراد دارای اضافه وزن، اغلب دچار مشکلات تصویر بدنی می‌شوند؛ نگرانی در مورد اینکه دیگران چه فکر می کنند یا چگونه ظاهر می‌شوند می‌تواند مانع بزرگی برای کاهش وزن باشد. در عوض، یادگیری دوست داشتن بدن و نگرانی کمتر در مورد اندازه آن تأثیر مثبتی دارد.

این مطالعه شامل ۲۳۹ زن دارای اضافه وزن بود که به مدت یک سال از یک برنامه ورزشی استاندارد و رژیم غذایی پیروی کردند. با این حال، به نیمی از آنان جلساتی با تمرکز بر تصویر بدن داده و گفته شد که چگونه احساسات می‌توانند بر غذا خوردن تأثیر بگذارند.

به‌عنوان مثال، خلق و خوی منفی می‌تواند به جای مصرف غذا برای رفع گرسنگی، باعث شروع دوره‌های غذا خوردن برای احساس بهتر شود، این مورد به‌عنوان غذا خوردن احساسی شناخته می‌شود همچنین تشویق شدند که بدن خود را دوست داشته‌باشند.

نتایج این مطالعه نشان داد، کسانی که تصویر بدن خود را بهبود بخشیدند نسبت به گروه کنترل سه برابر کاهش وزن داشتند. آنان به‌طور متوسط ۷ درصد از وزن بدن خود را از دست دادند.

پدرو تکسیرا، یکی از نویسندگان مطالعه گفت: مشکلات تصویر بدن در میان افراد دارای اضافه وزن و چاق بسیار رایج است که اغلب منجر به خوردن راحت و الگوهای غذایی سفت و سخت‌تر می‌شود و مانعی برای کاهش وزن است.

نتایج ما ارتباط قوی بین بهبود تصویر بدن، به ویژه در کاهش اضطراب در مورد نظرات دیگران و تغییرات مثبت در رفتار غذا خوردن را نشان داد.

از این رو ما بر این باوریم که یادگیری ارتباط با بدن به روش‌های سالم‌تر جنبه مهمی در حفظ کاهش وزن است و باید در هر برنامه کنترل وزن مورد توجه قرار گیرد.

نتایج این تحقیق در نشریه بین‌المللی تغذیه رفتاری و فعالیت بدنی منتشر شده است.

گزارش

ضرورت افزایش مراقبت‌های خانواده‌ها از فرزندان وحضور پررنگ عوامل انتظامی؛

شادی چهارشنبه آخر سال را به عزا تبدیل نکنیم

در سال‌های اخیر چهارشنبه آخر سال با رنگ باختن اصالت برگزاری این مراسم سنتی و روی آوردن به اقدامات ناایمن، همیشه صحنه‌ها و حوادث ناگواری را با خود به همراه داشته که این امر موجب بروز خسارت‌های جانی و مالی جبران ناپذیری شده است که کام خانواده‌های بسیاری را در آستانه سال جدید را تلخ می کند.

متأسفانه بر اساس آمارها بیشترین گروه‌های سنی که در حوادث چهارشنبه آخر سال قربانی هیجانات زودگذر می‌شوند، سنین نوجوان هستند و در سال گذشته در قم نیز بیشترین آسیب‌ها در رده سنی بین ۱۰ تا ۱۵ سال بوده است.

حوادث چهارشنبه سوری سال گذشته در قم ۷ نفر را به کام مرگ کشاند و تعداد ۱۲ نفر دیگر نیز دچار قطع عضو شدند. از بین ۴۶ نفر مصدوم قمی در سال قبل، ۷ نفر دچار آسیب‌های شدید بینایی شدند و تخلیه چشم برایشان صورت گرفته است.

رفتارهای هنجارشکنانه عده‌ای در این روز در سال گذشته موجب آسیب رسیدن به ۵ خودروی آتش نشانی قم شده و بر اساس برآوردهای اعلامی از سوی شهرداری قم چندین میلیارد تومان به تابلوهای ترافیکی شهر قم و سایر اموال عمومی خسارت وارد آمده است.

با وجود تمام توصیه‌ها و هشدارهای مسئولین انتظامی و بهداشت و درمان در خصوص پرهیز از رفتارهای خطر آفرین، اما رفتارهای ناآگاهانه و گاهاً آگاهانه برخی از افراد در استفاده از مواد آتش زا و محترقه، همچنان خسارت جانی و مالی بر جامعه تحمیل می کند که در این بین خانواده‌ها نقش مؤثری در جلوگیری و کاهش از این آسیب‌ها دارند که باید نظارت و کنترل بر رفتار فرزندان خود در این ایام را دوچندان و آنان را نسبت به تبعات جبران ناپذیر و خطرات بالقوه این شب هوشیار کرده و از آنان مراقبت جدی در برابر خطرات مواد آتش زا و محترقه داشته باشند.

متأسفانه در این سال‌ها بخش‌های مختلف شهر قم از مبلمان شهری گرفته تا تابلوهای راهنما، چراغ‌های راهنمایی ورانندگی، آسفالت و پارک‌ها و بوستان‌ها نیز از خسارت ناشی از رفتارهای خطرساز عده‌ای هنجارشکن در امان نمانده است و در سال گذشته ۶۰ میلیارد ریال به اموال عمومی و بیت المال خسارت وارد شده است که برخورد جدی و قاطع با افراد خاطی انتظار و خواسته عموم مردم است.

فضای حاکم در چهارشنبه آخر سال در سال‌های اخیر با سر و صداهای ناهنجار و انفجار مکرر و ممتد مواد محترقه، شرایط رعب آور و هراس آفرینی برای شهروندان ایجاد کرده است و بسیاری از خانواده‌ها برای در امان ماندن از آسیب‌های احتمالی ترجیح می‌دهند از غروب این روز در خانه ماندگار شوند و این شرایط در این فضای اقتصادی سخت، برای بازاریان و کاسبان نیز دشوار و موجب کسادی بازار شب عید می‌شود.

متأسفانه در چند روز منتهی به چهارشنبه آخر سال اقدامات نابخردانه عده‌ای از جوانان در ساخت نارنجک‌ها و موارد محترقه دست ساز، آنان را دچار آسیب کرده است و مأموران پلیس اطلاعات عمومی فرماندهی انتظامی استان قم نیز در روزهای گذشته ۴۳ کیلوگرم مواد اولیه نارنجک‌های دست ساز کشف کردند و با هماهنگی مقام قضائی استان یک نفر در این خصوص دستگیر شد.

برخورد بدون اغماض پلیس با هنجارشکنان در چهارشنبه سوری

سردار سیدمحمود میرفیضی فرمانده انتظامی استان قم با تاکید بر اینکه پلیس با شادی و جشن‌های سالم با رعایت حقوق شهروندی، مشکلی ندارد، اظهار داشت: شهروندان می‌توانند به برنامه‌های سنتی محله محور در شب آخرین چهارشنبه‌سال بپردازند.

وی افزود: کسانی که بخواهند با اخلال در تردد شهروندان و مسدود کردن مسیرها و تخریب اموال عمومی، ناامنی ایجاد کنند با برخورد جدی و بدون اغماض پلیس مواجه خواهند شد.

فرمانده انتظامی استان قم همچنین از برخورد با فروشندگان مواد محترقه غیرمجاز خبر داد و بیان داشت: مأموران پلیس اطلاعات و فرماندهی انتظامی شهرستان واحدهای صنفی متخلف که اقدام به نگهداری و فروش مواد محترقه غیرمجاز کنند را شناسایی و با متخلفان برخورد خواهند کرد.

سردار میرفیضی از شهروندان خواست اخبار و اطلاعات در زمینه خرید و فروش مواد محترقه غیرمجاز و یا فعالیت افراد ناقض امنیت اجتماعی را در تماس با مرکز فوریت‌های ۱۱۰ به پلیس اطلاع دهند.

برهم زنندگان آرامش مردم در قم تا ۱۵ فروردین در بازداشت می‌مانند

سرهنگ سید مجتبی اشرفی معاون هماهنگ کننده فرماندهی انتظامی استان قم نیز با بیان اینکه شهروندان از خرید مواد محترقه غیر مجاز و دست ساز که موجب بروز اتفاقات جبران ناپذیر خواهد بود به جد پرهیز کنند، تصریح کرد: شهروندان در صورت داشتن هر گونه اطلاعات در زمینه فعالیت افراد سودجو در عرضه و تولید مواد محترقه غیرمجاز، موضوع را به پلیس اطلاع دهند.

سرهنگ اشرفی تاکید کرد: پلیس قاطعانه با بر هم زنندگان آرامش مردم برخورد می کند و در صورت دستگیری با هماهنگی دستگاه قضائی تا ۱۵ فروردین ۱۴۰۲ در بازداشت خواهند ماند، همچنین در صورت توقیف خودرو نیز، رفع توقیف به بعد از ۱۵ فروردین موکول خواهد شد.

پلیس قم با فروشندگان مواد محترقه در فضای مجازی برخورد می کند

متأسفانه برخی افراد سود جو و متخلف اقدام به خرید و فروش مواد محترقه از طریق فضای مجازی می کنند که پلیس قم در خصوص افزایش فروش مواد محترقه به نوجوانان از طریق فضای مجازی در آستانه چهارشنبه آخر سال نیز هشدار داده و می گوید: افرادی که با ایجاد وب‌سایت، پروفایل در شبکه‌های اجتماعی اقدام به خرید و فروش مواد محترقه و منفجره می کنند بر اساس قانون مجازات اسلامی مرتکب جرم شده و برابر قانون با آنها برخورد خواهد شد.

سرهنگ علی موالی رئیس پلیس فتای فرماندهی انتظامی استان قم در این باره اظهار داشت: ایجاد صفحات مجازی تحت وب برای خرید و فروش انواع مواد محترقه و منفجره جرم تلقی می‌شود که کارشناسان پلیس فتا ضمن رصد شبانه روزی در صورت مشاهده تخلف با همکاری دستگاه قضائی بدون اغماض برخورد خواهند کرد.

وی تاکید کرد: خانواده‌ها نقش بسیار مهمی در پیشگیری و کنترل فرزندان خود در فضای مجازی هستند و با کنترل، آگاهی بخشی و نظارت خانواده‌ها می‌توان آسیب‌های شب چهارشنبه آخر سال را کاهش داد.

امید است با افزایش مراقبت‌های خانواده‌ها از فرزندان در شب چهارشنبه آخر سال و حضور پررنگ عوامل انتظامی در برقراری نظم و آرامش و برخورد با متخلفان در سطح شهر، شادی این شب که از رسوم گذشته ایرانیان بوده است به غم تبدیل نشود و خانواده‌ای عزادار از دست رفتن عزیز خود نباشد.

شهردار قم در جشن درختکاری:

هر سال ۳۰ بوستان به بوستان‌های شهری اضافه می‌شود

شهردار قم گفت: از سال ۹۴ تاکنون، ۶ میلیون و ۹۰ هزار اصله نهال، درخت و درختچه در شهر قم کاشته شده است.

دکتر سیدمرتضی سقائیان‌نژاد در حاشیه برگزاری جشن درختکاری و آغاز عملیات اجرایی فاز دوم بوستان جنگلی مقداد، در گفت‌وگویی، با بیان ضرورت توجه به مساله توسعه فضای سبز و درختکاری اظهار داشت: بوستان مقداد، یکی از بوستان‌های جدید در شهر قم و در حدود ۱۱ هکتار است و از جمله بوستان‌هایی به شمار می‌آید که اکثراً درخت‌های مثمر و بهشتی در آن غرس شده است.

وی با بیان اینکه این بوستان علیرغم خارج از محدوده بودن ولی می‌تواند به بوستانی بارور در شهر تبدیل شود، افزود: سهم قم از اجرای طرح کاشت یک میلیارد درخت در کشور، حدود ۸ میلیون درخت بوده که تلاش‌های زیادی در این زمینه در حال انجام است.

شهردار قم با تأکید بر اینکه از سال ۱۳۹۴ تاکنون، در حدود ۶ میلیون و ۹۰ هزار اصله نهال، درخت و درختچه در شهر قم کاشته شده که در حدود یک ونیم میلیون از این ظرفیت، درخت و در حدود ۴ میلیون و ۵۰۰ درختچه است و بالغ‌بر ۶ میلیون اصله سهم خود را از ۸ میلیون انجام داده‌ایم، گفت: فضای سرانه سبز قم از ۱۳/۸ مترمربع به بیش از ۲۰/۸ مترمربع به ازای هر شهروند رسیده و این بدین معناست که هر سال باید در حدود ۱۵۰ هکتار به فضای قم افزوده شده باشد.

وی خاطرنشان کرد: در حال حاضر ۳۸۰ بوستان در قم وجود دارد و در طول این سال‌ها احداث بوستان‌های جدیدی در بودجه شهرداری پیش‌بینی‌شده است و هر سال ۲۰ تا ۳۰ بوستان به بوستان‌های شهری اضافه می‌شود.

دکتر سقائیان نژاد با بیان اینکه مدیریت شهری قم، فضای سبز را امری حتمی و ضروری می‌داند تصریح کرد: باید یاد بگیریم با طبیعت خود زندگی کنیم و اگر روندی آشتی برقرار شود، لبخند طبیعت را می‌بینیم؛ درختان نقش زیادی در کاهش آلودگی، تولید اکسیژن، بحث گیاهان دارویی و نگهداری آب‌وخاک دارند و از نظر اقتصادی درختان جنگلی ظرفیت خوبی به شمار می‌رود.

وی ادامه داد: در دین مبین اسلام بر مساله درخت و درختکاری ارزش زیادی قائل شده‌اند و این موضوعات در زندگی روزمره ما مؤثر بوده و از نظر سیما و منظر و زیباسازی، روح انسان را آرامش می‌دهند.

شهردار قم بااشاره به اینکه در تکریم روز درختکاری، مشارکت شهروندان و همراهی همه ارگان‌ها اهمیت دارد، اذعان کرد: ما وظیفه داریم بوستان‌ها را برای شهروندان آماده کنیم و آنان نیز باید با مشارکت، مجموعه شهرداری را در افزایش سرانه‌ها و نگهداری فضای سبز یاری کنند.

وی در مورد صیانت از باغ‌های درون‌شهری عنوان کرد: برای افرادی که برای از بین بردن درختان دست به تخلف می‌زنند قوانین و مقررات داریم و کمیسیون ماده ۷ به‌هیچ‌وجه مماشاتی با از بین بردن و خشک کردن درختان ندارند و حتی پرونده‌هایی داشتیم که افراد دارای نفوذ بودند، ولی به‌طور بسیار جدی برای حراست از فضای سبز و باغات مصمم هستیم.

حفظ باغات اولویت اصلی مدیریت شهری است

معاون محیط‌زیست و خدمات شهری شهرداری قم نیز در حاشیه این مراسم با بیان اینکه حفظ باغات اولویت اصلی مدیریت شهری قم است، گفت: از طریق مبادی قانونی از جمله کمیسیون ماده ۷ با تمام جدیت دنبال این هستیم که باغات باقی‌مانده در سطح مناطق ۸ گانه را تملک کنیم.

مهدی اصفهانیان‌مقدم بیان داشت: این بوستان به مساحت ۱۱ هکتار احداث‌شده و با تمهیدات لازم و با محوریت سازمان پارک‌ها، کاشت درختان مثمر و گیاهان دارویی در دستور کار قرار گرفته است.

وی با بیان اینکه توسعه فضای سبز، ارتقای کیفیت محیط‌زیست و افزایش سرانه فضای سبز شهری یکی از اصلی‌ترین اولویت‌ها در حوزه خدمات شهری است، افزود: همچنین با حفظ باغات می‌توانیم به کنترل آلاینده‌های زیست‌محیطی و ریزگردها که از دغدغه‌های مدیریت شهری و کلان‌شهرها بوده، کمک کنیم و از طریق کاشت نهال و توسعه فضای سبز، محیط‌زیست را بهبود ببخشیم.

معاون محیط‌زیست و خدمات شهری شهرداری قم عنوان کرد: افزایش بوستان‌ها در مناطق ۸ گانه و حفظ باغات از موضوعات مهمی است که سعی شده با تعامل از طریق مالکین به حفظ باغات و یا مشارکت با شهرداری و یا موضوعات مرتبط با تملک به آن بپردازیم.

وی با بیان اینکه آنچه در مدیریت شهری حائز اهمیت بوده حفظ باغات است اذعان کرد: از طریق مبادی قانونی از جمله کمیسیون ماده ۷ با تمام جدیت دنبال این هستیم که باغات باقی‌مانده در سطح مناطق ۸ گانه را تملک کنیم

اصفهانیان مقدم با تأکید بر اینکه حفظ باغات قم، اولویت اصلی مدیریت شهری است خاطرنشان کرد: همچنین با محوریت متولیان و مالکین با حفظ حقوقشان، مباحث مربوط به حفظ باغات و درختان و حتی مشارکت سازمان پارک‌ها با در اختیار نهادن آب موردنیاز و نگهداری درختان و تأمین سم به حفظ باغات بپردازیم.

صدور شناسنامه و تدوین بسته حمایتی برای باغات

رئیس کمیسیون خدمات شهری شورای اسلامی شهر قم نیز در حاشیه این مراسم صدور شناسنامه برای باغات قم، مانع از خشک شدن درختان مثمر می‌شود، گفت: وجود درختان مثمر و قرآنی که چند سالی است شهرداری بنا بر تأکیدات مقام معظم رهبری غرس می‌کند، بسیار ارزشمند است.

سید مجتبی سبحانی ثابت اظهار داشت: با افتتاح این بوستان که با تلاش مدیریت شهری به‌نتیجه رسید، مجموعه ۱۱ هکتاری به‌مجموعه فضای شهری قم افزوده شد و این قدم بزرگی برای ریه‌های شهر و تنفس و فضای اکسیژنی است.

وی با بیان اینکه ایجاد فضای سبز، قدم مهمی در ایجاد هوای پاک است عنوان کرد: وجود درختان مثمر و قرآنی که چند سالی است شهرداری بنا بر تأکیدات مقام معظم رهبری غرس می‌کند، بسیار ارزشمند است.

رئیس کمیسیون خدمات شهری شورای اسلامی شهر قم افزود: همچنین اهدای درخت رایگان به افراد و مجتمع‌های مسکونی نیز از اقدامات خوبی در حوزه مدیریت شهری، زیباسازی و فضای سبز است که اگر شهروندان به‌خوبی از این درختان نگهداری کنند، برای سلامتی خودشان و رشد و توسعه فضای شهری قم بسیار مؤثر است. وی با تأکید بر اینکه سرانه فضای سبز قم روزی ۱۳ مترمربع بوده و امروز به ۲۱ متر رسیده که این اقدام بسیار با ارزش است، تصریح کرد: امیدواریم این سرانه به ۲۵ متر و استانداردهای جهانی برسد و نخستین شهر به لحاظ فضای سبز باشیم.

سبحانی ثابت اضافه کرد: در گذشته در شهر قم، باغچه و باغات و درختکاری زیادی وجود داشت و فضای سبز بالایی در قم داشتیم که این روند باید ادامه یابد؛ متأسفانه در حال حاضر باغات شهر بسیار کم شده و شهرداری در مقطعی با تلاش خود، خشک کردن درختان و باغ‌ها توسط مالکان را متوقف کرد.

وی یکی از اقدامات مهم را صدور شناسنامه برای باغات قم دانست که علاوه بر ممانعت از خشک شدن درختان، در آبدهی و رسیدگی به این باغات اتفاقات خوبی را شاهد باشیم، گفت: همچنین شهرداری و سازمان پارک‌ها بسته حمایتی و تسهیلات خوبی را برای احیای باغات در نظر گرفته‌اند، تا این درختان مثمر از میان نروند. رئیس کمیسیون خدمات شهری شورای اسلامی شهر قم در مورد برگزاری پویش درختی بنشانیم متذکر شد: این پویش هازمانی می‌تواند اثربخش باشد که مشارکت مردم در سطح بالایی اتفاق بیفتد و تصنعی نباشد و همه مردم به صیانت از فضای سبز و ایجاد آن علاقه‌مند باشند.

وی اضافه کرد: فضای سبز در منازل ارزشمند بوده و شهرداری در این زمینه کمک می‌کند و حتی سازمان پارک‌ها کتاب‌خانه و مرکز مشاوره‌ای برای راهنمایی شهروندان در نگهداری از گیاهان و درختان ایجاد کرده است.

توسعه بوستان‌های درختان مثمر در اطراف قم در دست اجراست

مدیرعامل سازمان پارک‌ها و فضای سبز شهرداری قم نیز در حاشیه این مراسم گفت: توسعه بوستان‌های مثمر در اطراف شهر قم جزو اهداف سازمان است و بر اساس روایات اسلامی و تأکیدات رهبر انقلاب در کاشت درختان مثمر، این طرح‌ها در دستور کار قرار دارد.

پیام جوادیان ، با تشریح برنامه‌ها در هفته درختکاری اظهار داشت: درختان این بوستان، مثمر قرآنی است و با آب‌وهوای شهر قم سازگار و شامل انجیر، انار، زیتون، سنجد و کُنار بوده که درخت بومی و سازگار با شهر قم هستند و بحث ثمر دهی این بوستان را شاهد خواهیم بود.

وی با بیان اینکه پوشش اصلی این بوستان گل محمدی بوده و در فرودین ماه جشنواره گلاب‌گیری برای اولین بار در قم برگزار می‌شود، ابراز کرد: در این راستا توسعه بوستان‌های مثمر در اطراف شهر قم جزو اهداف سازمان است و بر اساس روایات اسلامی و تأکیدات رهبر انقلاب در کاشت درختان مثمر، این طرح‌ها در دستور کار قرار دارد.

مدیرعامل سازمان پارک‌ها و فضای سبز شهرداری قم تصریح کرد: این درختان از نظر اقتصادی نیز مورد توجه است و در بوستان‌ها و باغات اطراف قم اجرایی شده و بوستان‌های خوبی برای شهروندان ایجادشده است.

وی با بیان اینکه امسال ششمین سال پویش ملی درخت دوستی بنشانیم را در دستور کار دادیم که این پویش ۵ سال قبل توسط شهرداری پیشنهاد و به سازمان‌های کلان‌شهرهای کشور ابلاغ شد، عنوان کرد: در هفته درختکاری که تا پایان سال تمدید شد، بحث تحویل رایگان نهال را به شهروندان داریم که تا ۲۱ اسفند آخرین مهلت برای ثبت‌نام بود و درختان به‌صورت رایگان تحویل شهروندان شد.

جوادیان خاطرنشان کرد: شهروندان با ثبت‌نام در سامانه کاشانه می‌توانند به‌صورت رایگان برای مجتمع‌های مسکونی بالاتر از ۵ واحد درختان مثمر دریافت کرده و غرس این درختان نیز به‌صورت رایگان توسط سازمان پارک‌ها و فضای سبز شهرداری قم انجام می‌شود.

کاشت رایگان درخت با اجرای طرح اقاقیا

به گفته وی، همچنین در طرح اقاقیا نیز کاشت رایگان درخت در مراکز آموزشی و اداری ارگان‌ها و امامزادگان و سایر اماکن عمومی با مراجعه به سایت سازمان و ثبت‌نام و تکمیل فرم پس از جمع‌بندی انجام می‌شود.

مدیرعامل سازمان پارک‌ها و فضای سبز شهرداری قم ادامه داد: سایر برنامه‌ها نیز تا پایان بهمن‌ماه سال ۱۴۰۲ ادامه دارد و مسابقات متعدد و متنوع شهروندی و کلاس‌های مختلف برای بانوان خانه‌دار و آقایان علاقه‌مند به باغداری و فضای سبز اجرایی می‌شود تا آنان حتی در آپارتمان‌های خودشان به پرورش گل و گیاه و سبزیجات و حتی قارچ بپردازند، که در این برنامه‌ها سعی داریم خانواده‌ها را با محیط‌زیست آشنا کنیم.

وی با تأکید بر اینکه نگهداری گل و گیاه چه در منزل و یا بیرون از منزل می‌تواند مؤثر باشد اذعان کرد: گیاهان کارخانه تصفیه هوا و اکسیژن ساز هستند و در پالایش و تصفیه فضاهای داخل و تعدیل درجه حرارت نقش دارند.

جوادیان اضافه کرد: تمامی ۲۵ طرح در نظر گرفته‌شده به‌صورت رایگان است و در مراجعه به سایت سازمان پارک‌ها و فضای سبز شهرداری تمامی این طرح‌ها تشریح شده است و شهروندان می‌توانند اطلاعات لازم را کسب کنند. وی با بیان اینکه آغاز کلاس‌های آموزشی پس از ماه مبارک رمضان و ۲۵ اردیبهشت‌ماه به‌صورت رایگان با همکاری و مشارکت دانشگاه علمی و کاربردی شهرداری قم و همچنین جهاد دانشگاهی قم آغاز می‌شود اظهار داشت: یک سری کلاس‌های آموزشی برای کارگران و کارشناسان فضای سبز به‌صورت رایگان برگزار می‌شود که در جهت اخذ مدرک است که با سازمان نظام‌مهندسی کشاورزی مشترکا انجام می‌گیرد.

مدیرعامل سازمان پارک‌ها و فضای سبز شهرداری قم خاطرنشان کرد: شهروندان می‌توانند از سایر خدماتی که برای آن‌ها به‌طور رایگان در نظر گرفته‌شده استفاده کنند و در این برنامه‌ها مشارکت داشته و سطح علمی خود را در خصوص مباحث زیست‌محیطی و فضای سبز ارتقادهند.

وی در خصوص احداث کتاب‌خانه تخصصی تصریح کرد: کتاب‌خانه جدید در محلی جدید در بوستان لاله نوزدهم اسفند افتتاح شد و مرکز ارتباطات مردمی در بوستان لاله واقع در حدفاصل میدان آزادگان و میدان شهدای ۷۲ تن کتاب‌خانه‌ای تخصصی است.

جوادیان با تأکید بر اینکه علاقه‌مندان به گل و گیاه و مباحث فضای سبز می‌توانند به کتابخانه تخصصی مراجعه کرده و کتاب به‌صورت رایگان به امانت بگیرند و از سالن مطالعه نیز استفاده کنند، افزود: مرکز ارتباطات مردمی نیز فعال شده است و شهروندان اگر سؤالاتی در مورد فضای سبز، آفات و بیماری‌ها داشته باشند، می‌توانند از طریق تلفن و یا سایت و مراجعه حضوری از خدمات مشاوره‌ای گیاه‌پزشکی به‌طور رایگان استفاده کنند.

اخبار

مدیرکل بنیاد شهید و امور ایثارگران قم:

جامعه ایثارگری قم ۱۲۰ هزار نفر هستند

مدیرکل بنیاد شهید و امور ایثارگران استان قم در خصوص تعداد جامعه ایثارگری این استان گفت : در قم ۶ هزار و ۹۰ شهید، ۱۲ هزار جانباز و یک هزار آزاده داریم، که همراه با خانواده‌های آنها جامعه‌ای ۱۲۰ هزار نفری را تشکیل می‌دهند.

حجت‌الاسلام حسن هنرمند در گفت‌وگویی با اشاره به روز بزرگداشت شهیدان اظهار داشت: حضرت امام(ره) در ۲۲ اسفندماه سال ۱۳۵۸ فرمان تاسیس بنیاد شهید را صادر کرد، که البته آن موقع به عنوان بنیاد شهید انقلاب اسلامی مطرح بود.

وی ادامه داد: شورای عالی انقلاب فرهنگی بعدها پیرو مصوبه‌ای این روز را روز بزرگداشت شهیدان نیز قرار داد.

مدیرکل بنیاد شهید قم خاطرنشان کرد: در سالروز شکل‌گیری بنیاد شهید، در استان‌های مختلف برنامه‌های متنوعی برنامه‌ریزی شده، ما هم به تبعیت از سایر استان‌ها در قم برنامه‌هایی را تدارک دیده‌ایم.

هنرمند با ذکر این نکته که برنامه‌های روز بزرگداشت شهیدان، از هجدهم اسفندماه آغاز شده است بیان داشت: برپایی میز خدمت در مصلای قدس و محل اقامه نماز جمعه، همچنین قدردانی از دست‌اندرکاران یادواره‌های شهیدان در مناطق، محله‌ها و روستاهای مختلف استان بخشی از این برنامه‌ها بوده است.

وی افزود: در هر یک از محله‌های شهر، خانواده شهیدان که در آن محله سکونت دارند، طی آیینی در مساجد مورد تجلیل قرار می‌گیرند.

هنرمند، دیدار با خانواده معظم شهیدان را مورد توجه قرار داد و گفت: طبق تاکید استاندار، خانواده‌ها شهیدان که در دستگاه‌های گوناگون شاغل هستند، نیز تجلیل می‌شوند. وی با اشاره به گلباران و عطرافشانی مزار مطهر شهیدان یادآور شد: ارج نهادن به خدمات کارکنان ایثارگر بنیاد شهید استان نیز جزو برنامه‌هایی بود که انجام شد.

مدیرکل بنیاد شهید قم در بخشی از سخنان خود در پاسخ به این سوال که از چه طریقی می‌توانیم از ظرفیت روز شهید برای انتقال فرهنگ ایثار و شهادت به نسل جوان امروزی استفاده کنیم گفت: با توجه به علاقه جوانان به فضای مجازی، این فضا همچنین سایت‌های وابسته به خبرگزاری‌ها و صداوسیما کارآمدترین شیوه و ابزار برای منتقل کردن فرهنگ غنی ایثار و شهادت به شمار می‌آید.

وی با اشاره به برخی برنامه‌های پیش‌بینی شده برای مدارس به مناسب روز شهید تصریح کرد: برگزاری یادواره شهیدان آموزش و پرورش استان در مجتمع فرهنگی امام(ره) گلزار شهیدان علی بن جعفر(ع)، از جمله این برنامه‌هایی است که برگزار شد، در این برنامه، دانش‌آموزان برنامه‌ریز بودند و کار سنگین و بزرگ اجرا را انجام دادند.

هنرمند افزود: نظیر این برنامه‌ها که برای دانش‌آموزان بسیار راهگشا و کارساز است، می‌تواند در صبحگاه‌های دانش‌آموزی با قرائت وصایای شهیدان و بیان زندگینامه شهدا تداوم پیدا کند.

مدیرکل بنیاد شهید قم گفت: با هماهنگی‌های انجام شده، ستادهای شاهد هر کدام از مجموعه‌های آموزشی مانند آموزش‌وپرورش و آموزش عالی ویژه برنامه‌هایی را برای روز بزرگداشت شهید خواهند داشت، از این رو تلاش مدیران دستگاه‌های فرهنگی و همه مراکزی که در این زمینه اهتمام خاصی دارند، شایسته تقدیر است.

وی همچنین در پاسخ به سوال دیگری در خصوص تعداد جامعه ایثارگری استان قم اظهار کرد: در قم ۶ هزار و ۹۰ شهید، ۱۲ هزار جانباز و یک هزار آزاده داریم، که همراه با خانواده‌های آنها جامعه‌ای ۱۲۰ هزار نفری را تشکیل می‌دهند.

وی با بیان اینکه به دلیل مهاجرپذیر بودن و بافت مذهبی قم، این استان پذیرای پنج‌هزار تَن از شهیدان، ایثارگران و آزادگان از استان‌های دیگر است افزود: متدینان نظر خاصی به قم دارند و جامعه ایثارگری نیز که از قشر انقلابی و مذهبی هستند، از اطراف کشور در این استان حضور دارند.

در قالب پویش سراسری «کاشت ۱۰۰ هزار درخت» صورت گرفت:

کاشت ۲ هزار نهال به‌همت داوطلبان هلال احمر و بسیجیان قم

داوطلبان جمعیت هلال احمر و بسیجیان استان قم در قالب پویش سراسری «کاشت ۱۰۰ هزار درخت» روز دوشنبه بیش از ۲ هزار نهال غرس کردند.

براساس این گزارش ،داوطلبان جمعیت هلال احمر و بسیجیان سپاه امام علی بن ابیطالب (ع) استان قم در قالب پویش سراسری «کاشت ۱۰۰ هزار درخت» در راستای مشارکت با اداره کل منابع طبیعی و آبخیزداری استان قم به غرس بیش از دو هزار نهال در منطقه بیابانی نواران واقع در بخش مرکزی استان قم پرداختند.

پویش کاشت ۱۰۰ هزار درخت به صورت همزمان در سراسر کشور، به مناسبت یکصدمین سالگرد تاسیس جمعیت هلال احمر به‌عنوان معیاری برای ارزیابی توان مشارکتی در «کاشت یک میلیارد درخت» روز یکشنبه ۲۱ اسفند برگزار شد.

«شورای هماهنگی تشکل‌های مردم نهاد منابع طبیعی و محیط زیست کشور»، «مرکز مطالعات مدیریت جامع حوزه‌های آبخیز تحت نظارت کمیسیون مالی یونسکو» و «فدراسیون بین‌المللی سلیب سرخ و هلال احمر در ایران» بر اجرای این پویش نظارت داشتند. روز دوشنبه با مشارکت اعضای جمعیت هلال احمر در استان‌های مختلف کشور با کاشت ۱۰۰ هزار درخت، یک رکورد جدید به ثبت رسید و برای اجرای این پویش مکان‌ها و نهال‌های مورد نیاز در استان‌های مختلف درنظر گرفته شد.

استان قم نیز در این پویش، مشارکتی ویژه داشته است و بسیجیان نیز در کنار نیروهای هلال احمر به غرس نهال پرداخت.

دغدغه‌مندان حوزه منابع طبیعی در این پویش در کنار جمعیت هلال احمر به غرس دو هزار و پانصد نهال در ۲۷ هکتار از اراضی روستای نواران واقع در بخش مرکزی قم پرداختند. این محدوده از نقاط بحرانی تولید ریزگرد در استان قم است که اداره کل منابع طبیعی و آبخیزداری استان قم برای کاهش بحران و مدیریت عرصه به کاشت گونه‌های تاغ و آتریپلکس اقدام کرده است.

رئیس اداره نگهداری راه‌های استان قم خبر داد:

اجرای طرح تکمیل بهسازی محور جعفریه به آوه

محمد معارف‌وند، رئیس اداره نگهداری راه‌های استان از اجرایی شدن طرح بهسازی محور جعفریه به آوه خبر داد.

محمد معارف‌وند، افزود: طول مسیر اجرایی این پروژه با محاسبه بهسازی ۱.۵ کیلومتر از محور جعفریه به قم (محدوده واقع در باند برگشت قبل از تقاطع قلعه‌سنگی) جمعا بالغ بر ۷.۵ کیلومتر می‌شود.

رئیس اداره نگهداری راه‌های استان هزینه اجرایی پروژه را حدود ۳۲۰ میلیارد ریال اعلام کرد و گفت: تمامی اعتبار تخصیصی این طرح عمران جاده‌ای از محل درآمدهای سازمان راهداری و حمل ونقل جاده‌ای تامین شده است.

معارف وند بازه زمانی تکمیل این طرح را ۹ ماهه دانست و اظهار داشت: ترافیک ترکیبی و چشمگیر این محور ضرورت تسریع در اجرای این پروژه را دو چندان می کند که امیدواریم تا پایان شهریور سال ۱۴۰۲ تکمیل و به بهره برداری برسد.

رئیس اداره نگهداری راه‌های اداره کل راهداری و حمل و نقل جاده‌ای استان قم به مشخصات فنی و اجرایی طرح بهسازی محور جعفریه به آوه پرداخت و گفت: با توجه به کارشناسی‌های به عمل آمده از وضعیت محور، در راستای اجرای طرح بهسازی آن، نسبت به عملیات درز گیری با قیر پلیمری، روکش ماسه آسفالت رگلاژی و یک لایه آسفالت دانه بندی باز به جهت جلوگیری از انعکاس ترک‌های لایه‌های زیرین و اجرای یک لایه توپکا اقدام می‌شود. وی در خاتمه ضمن تاکید بر رعایت جامع مقررات ترافیک جاده‌ای گفت: نظر به نزدیکی سفرهای نوروزی که ترافیک حجیمی را متوجه محورهای برونشهری می‌سازد از تمامی رانندگانی که از مسیرهای اجرایی طرح‌های عمران جاده‌ای عبور میکنند درخواست میشود ضمن رعایت جامع مقررات ترافیک جاده‌ای همکاری لازم را با مجریان پروژه‌ها لحاظ فرمایند.

معاون کمیته امداد امام خمینی (ره) استان قم خبرداد:

اهدای ۱۱۰ جهیزیه به زوج‌های نیازمند

معاون کمیته امداد امام خمینی (ره) استان قم از اهدای ۱۱۰ جهیزیه به زوج‌های نیازمند خبر داد.

نعیمی اظهارداشت : ۱۱۰ جهیزیه به نیت ۱۱۰ شهید دفاع مقدس به مددجویان کمیته امداد از امروز تا پایان سال جاری اهدا می‌شود.

نعیمی افزود: مبلغ تمام شده این ۱۱۰ جهیزیه ۳ میلیارد و ۳۰۰ میلیون تومان برآورد شده است. وی افزود از ابتدای امسال ۲۱۳۷ جهیزیه و هدیه ازدواج برای مددجویان کمیته امداد در نظر گرفته شده که بالغ بر مبلغ ۴۰۲ میلیارد ریال است. اقلام این جهیزیه شامل تلویزیون، لباسشویی، جاروبرقی، اجاق گاز و یخچال می‌باشد.

یک کارشناس انرژی مطرح کرد:

تبدیل شدن نفت خام به ابزار ضمانت برای تامین مالی بخش خصوصی

یک کارشناس انرژی با اشاره به اهمیت فراوان پیگیری این سیاست جدید فروش نفت برای کشور و به خصوص خنثی‌سازی تحریم‌های فروش نفت، گفت: با تبدیل شدن نفت خام به یک اوراق قابل معامله، نفت خام ایران قابلیت تبدیل شدن به ابزار ضمانت برای تامین مالی بخش خصوصی نیز خواهد داشت.

مهدی هاشم‌زاده با اشاره به اینکه سیاست جدید عرضه اوراق گواهی سپرده نفت اقدامی بسیار مهم است، افزود: در این زمینه می توان در رابطه با اهمیت بسیار بالای تنوع بخشی به شیوه های فروش نفت خام کشور و افزایش حاکمیت ریال (فروش ریالی نفت) به همراه کنترل و هدایت نقدینگی به سمت بخش مولد اقتصاد اشاره کرد. با تبدیل شدن نفت خام به یک اوراق قابل معامله، نفت خام ایران قابلیت تبدیل شدن به ابزار ضمانت برای تامین مالی بخش خصوصی نیز خواهد داشت.

وی با اشاره به روش جدید فروش نفت و خنثی سازی تحریم‌های فروش نفت اظهار کرد: برای تبیین اهمیت روش جدید وزارت نفت برای فروش نفت و خنثی سازی تحریم‌های فروش نفت، ابتدا باید تعریف دقیقی از اوراق گواهی سپرده کالایی داشت. بورس کالا در یک تقسیم بندی کلی شامل چهار بخش بازار فرعی، بازار فیزیکی، بازار مشتقه و بازار مالی است. یکی از انواع اوراقی که در بورس کالا مورد داد و ستد قرار می گیرد؛ اوراق گواهی سپرده کالایی است که زیرمجموعه بازار مالی این بورس است.

این کارشناس انرژی ادامه داد: گواهی سپرده کالایی یک از اوراق بهادار است که در بورس قابلیت پذیرش و معاملات دارد. این اوراق گواهی از یک کالای معینی که در بورس پذیرش شده است، نشئت می گیرد. شرکتی که متقاضی فروش این گواهی سپرده کالایی است؛ ابتدا انباری را نزد سازمان بورس مشخص و آن را پذیرش می کند. بعد که انبار پذیرفته شد، به ازای کالاهای موجود در انبار یک قبض انبار صادر می‌شود که این قبض توسط شرکت سپرده گذاری مرکزی بنا بر واحدی که اعلام شده است، تبدیل به اوراق گواهی سپرده کالایی می‌شود و به‌صورت الکترونیک در حساب ناشر وثیقه می‌شود و قابلیت معامله پیدا می کند.

بعد از آن، اطلاعیه گشایش انبار در سایت رسمی بورس باید منتشر شود که در آن مشخصات کالای انبار مورد پذیرش، نحوه معامله، نحوه تحویل کالا، نحوه تسویه حساب قید می‌شود. بنابراین گواهی سپرده نفت برای فروش دارایی حاضر و کالای موجود به کار می‌رود و یکی از مهم‌ترین روش‌های فروش و تجارت نفت در دنیا به حساب می‌آید.

هاشم‌زاده در مورد تفاوت بین اوراق سلف نفتی دولت قبل با اوراق گواهی سپرده کالایی اظهار کرد: اوراق سلف برای تأمین مالی است و گواهی سپرده کالایی برای فروش دارایی است و این دو مورد با یکدیگر فرق دارند. اوراق سلف در ارتباط با آینده فروشی است. چیزی را که در آینده به دست می‌آوریم، در حال حاضر می‌فروشیم و ریسک بسیار بالایی برای فروشنده از لحاظ تعهدات مالی اعطا شده در زمان سر رسید دارد ولی اوراق سپرده کالایی در مورد کالای موجود است و به هیچ وجه ریسکی برای فروشنده اوراق ایجاد نخواهد کرد.

این کارشناس انرژی ادامه داد: در اوراق سلف سود مشخص و سررسید مشخص وجود دارد. باید افراد در سررسید و با شرایط معینی کالا را خرید کنند. در اوراق سلف، اساساً کالا نمی فروشیم، به پشتوانه کالایی که در آینده به دست می‌آید و قیمتش در آینده معلوم می‌شود، الان به صورت نقد تأمین مالی می کنیم. گواهی سپرده کالایی هیچ ارتباطی با اوراق سلف ندارد و هیچ شباهتی به یکدیگر ندارند.

هاشم‌زاده در پایان با اشاره به اهمیت فراوان پیگیری این سیاست جدید فروش نفت برای کشور و به خصوص خنثی‌سازی تحریم‌های فروش نفت افزود: سیاست جدید عرضه اوراق گواهی سپرده نفت اقدامی بسیار مهم است. در این زمینه می توان در رابطه با اهمیت بسیار بالای تنوع بخشی به شیوه های فروش نفت خام کشور و افزایش حاکمیت ریال (فروش ریالی نفت) به همراه کنترل و هدایت نقدینگی به سمت بخش مولد اقتصاد اشاره کرد. همچنین از دیگر مزایایی فروش گواهی سپرده نفت، می‌توان به توسعه ابزارهای مالی بورس، مردمی سازی اقتصاد و ایجاد بستر شفاف برای ورود سرمایه گذاران به حوزه فروش نفت اشاره کرد. این اقدام در زمینه خنثی سازی تحریم‌های فروش نفت به مثابه ایجاد و ابداع یک روش مهم در مقابله هدفمند با تحریم‌های فروش نفت است و با ایجاد سازوکار بسیار ارزشمند اوراق مبتنی بر نفت در بازار سرمایه ایران، امکان ایجاد یک بازار بسیار بزرگ و جدید را برای نفت خام ایران ایجاد خواهد کرد که اثرات بلندمدت آن در زمینه تاثیرگذاری بر بازار جهانی بسیار بالا خواهد بود. در انتها باید در مورد یکی از ویژگی‌های مهم اوراق گواهی سپرده نفت صحبت کنیم که با تبدیل شدن نفت خام به یک اوراق قابل معامله، نفت خام ایران قابلیت تبدیل شدن به ابزار ضمانت برای تامین مالی بخش خصوصی نیز خواهد داشت و این ابتدای مسیر است و با توسعه این روش، شاهد حضور اوراق گواهی سپرده نفت خام ایران در بازارهای جهانی نظیر بورس شانگهای نیز خواهیم بود.

دبیر سندیکای صنعت برق اعلام کرد:

پیش بینی کاهش ناترازی برق به حدود ۱۰ هزار مگاوات در سال آینده

دبیر سندیکای صنعت برق گفت: امسال ناترازی برق ۱۵ هزار مگاوات بود که سال آینده در حالت خوشبینانه به ۱۰ هزار مگاوات کاهش خواهد یافت.

مهدی مسائلی در نشست خبری افزود: کمبود ظرفیت تولید برق نسبت به میزان تقاضا در پیک تابستان همچنان وجود خواهد داشت. وی ادامه داد: البته این کمبود با توجه به مدیریت وزارت نیرو به بخش صنعت منتقل و بخش خانگی را شامل نمی‌شود.

دبیر سندیکای صنعت برق درباره وضعیت صنعت برق با توجه به لایحه بودجه کل کشور خاطرنشان کرد: سال مالی آینده باتوجه به لایحه بودجه ۱۴۰۲ تغییراتی در صنعت برق رخ خواهد داد و قیمت فروش برق برای بخش بزرگی از صنعت به‌دلیل تصویب قانون مانع زدایی افزایش پیدا می کند.

مسائلی گفت: سال‌های قبل این افزایش قیمت مربوط به بیش از یک مگاوات بود اکنون مربوط به همه صنایع است البته اولویت بندی‌هایی خواهد شد ولی قانون ابلاغ می کند که برق بخش صنعتی معادل ECA باشد که قیمت آن معادل ۶۰۰ تا ۷۰۰ تومان است در حالی که قیمت برق بخش عمده صنعت حدود ۳۰۰ تومان است که ممکن است نرخ برق بخشی از صنعت دو برابر شود. وی افزود: قیمت برق بخش خانگی باتوجه به قانون مانع زدایی و قوانینی که قبلاً داشتیم افزایش خواهد داشت، البته رقم تعرفه کسانی که بالای الگوی مصرف هستند بستگی به میزان بالا رفتن مصرف ۱.۵ تا ۲ برابر تعرفه‌های فعلی تغییر می کند، همه اینها باعث افزایش درآمد صنعت برق می‌شود، البته به نسبت قیمت تمام‌شده نرخ پایین‌تر است ولی نسبت به گذشته کسری بودجه صنعت برق کاهش پیدا می کند.

دبیر سندیکا صنعت برق گفت: افزایش درآمد ناشی از افزایش تعرفه وارد توانیر و وزارت نیرو خواهد شد که باتوجه به قانون حاکم لایحه بودجه قرار است بخش عمده وارد بخش انتقال و تولید شود و به این ترتیب رفع محدودیت و توسعه شبکه برق تسریع می‌شود اما سهم بخش تولید و افزایش ظرفیت نیروگاهی تغییر نمی کند.

مسائلی خاطرنشان کرد: سال مالی آینده ساختار بازارهای مالی صنعت برق تغییر می کند، انتظار این بود که بورس انرژی در سال ۱۴۰۱ فعال شود که نشد، برای سال ۱۴۰۲ در قانون بودجه مصوب شده که این برنامه انجام شود، پیش بینی می‌شود به‌خاطر تعارض منافع اجرایی نشود.

وی ادامه‌داد: بدهی‌های دولت به‌خاطر ما به التفاوت قیمت تکلیفی همچنان رو به افزایش است به‌طوری که اکنون دولت ۱۰۰ هزار میلیارد تومان به وزارت نیرو بدهی دارد که همچنان باقی‌مانده، ابزارهای مالی که در قانون مانع زدایی پیش بینی شده بود دولت را مکلف کرده بود که طی ۳ سال بدهی‌ها تسویه شود.

دبیر سندیکا برق گفت: ما پیشنهاد کردیم مثل ۲۰ هزار میلیارد تومانی که سال قبل اضافه شد در بودجه سال آینده اعمال شود. در قانون مانع زدایی دولت مکلف شده بود که تسویه انجام شود.

مسایلی ادامه داد: فضای مالی صنعت برق در سال آینده فقط پوشش دهنده هزینه‌ها و تورم است و بعید است توسعه زیرساختی صنعت برق آن چنان که پیش نیاز است اتفاق بیفتد و رغبتی از سوی سرمایه‌گذاران شاهد نخواهیم بود.

عضو کمیسیون تلفیق؛

افزایش سقف بودجه ۱۴۰۲ در مجلس واقعیت ندارد

عضو کمیسیون تلفیق مجلس اظهار داشت: تا زمانی که سال جمع‌بندی نشود نمی‌توان عدد دقیقی را عنوان کرد اما حداقل ۲۵۰ هزار میلیارد تومان کسری را در بودجه امسال داشتیم.

مهدی طغیانی، درباره انتقاد دولت و سازمان برنامه و بودجه از افزایش سقف بودجه ۱۴۰۲ در مجلس که در نهایت منجر به کسری بودجه و رشد نرخ تورم می‌شود، اظهار داشت: افزایش سقف بودجه در مجلس و کمیسیون تلفیق واقعیت ندارد، البته همواره مجلس در بررسی قانون در بخش‌هایی بررسی‌های دقیق انجام می‌دهد و همچنین دستگاه‌ها هم بخشی چانه‌زنی خود را وارد مجلس می کنند. برای مثال سازمان تامین اجتماعی بخشی از تعهدات دولت و مشکلات و عملکرد خود را که نتوانسته بود در لایحه جمع‌بندی کند را وارد مجلس و ۷۰ هزار میلیارد تومان در مجلس مصوب کرد.

وی ادامه داد: موضوع سازمان تامین اجتماعی و منابع ۷۰ هزار میلیارد تومانی را دولت می‌توانست در لایحه بودجه عنوان کند، نمی‌شود این تصمیمات را در مجلس بگیرند و بگویند چرا سقف بودجه در مجلس افزایش پیدا کرد.

عضو کمیسیون تلفیق با تاکید بر اینکه سقف بودجه در حالت حداکثری ۴ درصد افزایش پیدا کرده است، گفت: سقف هزار و ۹۸۰ همت بودجه در نهایت به ۲ هزار و ۶۷ همت رسید و در مجموع عددی به بودجه اضافه شده بسیار پایین است و بخش اعظمی از این عددی که به بودجه اضافه شده ناشی از همان مواردی است که به تناسب نیاز در دولت دیده نشده و تعیین بودجه این بخش‌ها را به مجلس منتقل کرده‌اند، بنابراین به هیچ وجه این افزایش ۴ درصدی بابت خرج اضافه نبوده است.

طغیانی افزود: البته در فضای مجلس به دلیل خواست‌های که نمایندگان دارند و خواسته‌های که مردم و بخش‌های مختلف از مجلس دارند معمولا این خواستگاه به دنبال افزایش هزینه‌ها است اما تلاش مجلس واقعا بر این بود که بودجه سال آینده بالا نرود.

عضو کمیسیون اقتصادی مجلس درباره کسری بودجه ۱۴۰۱ و اثرگذاری آن در رشد تورم گفت: یکی از عوامل رشد نرخ تورم می‌تواند کسری بودجه باشد و کسری بودجه تنها عامل نیست و جهش نرخ ارز و افزایش هزینه‌های تولید اثرات خود را بر رشد تورم می‌گذارد ضمن اینکه امسال ارز ۴۲۰۰ تومانی حذف شد و یکی از عوامل تاثیر گذار در رشد تورم بود.

وی تاکید کرد: دولت یک ادعایی دارد مبنی بر اینکه هیچ استقراضی نکرده که درست است اما دولت استقراض مستقیم نکرده است. یکسری بدهی‌های غیر مستقیم وجود دارد که دولت از این بدهی‌های غیرمستقیم استفاده می کند برای مثال بخشی از بدهی به صندوق های بازنشستگی را به بانک‌ها واگذار می کند یا بخشی از خرید تضمینی را در بودجه نمی‌تواند بپردازد را به بانک کشاورزی منتقل می کند. یعنی این هزینه‌ها را از نظام بانکی و انتقال آن به بانک مرکزی می‌پردازد که یک نوع استقراض غیر مستقیم است.

عضو کمیسیون تلفیق گفت: امسال مجلس قصد داشت بندی به بودجه اضافه کند که استقراض غیر مستقیم هم ممنوع شود که سازمان برنامه به شدت با آن مخالفت کرد.

وی درباره عدد کسری بودجه ۱۴۰۱ ادامه داد: تا زمانی که سال جمع‌بندی نشود نمی‌توان عدد دقیقی را عنوان کرد اما حداقل ۲۵۰ هزار میلیارد تومان کسری را در بودجه امسال داشتیم.

در آیین امضای قرارداد تبادل انرژی ایران و پاکستان مطرح شد؛

محرابیان: برق ایران از طریق تبادل انرژی با همسایگان پایدارسازی می‌شود

وزیر نیرو با بیان اینکه امروز شبکه برق ایران به شبکه برق بسیاری از کشورها متصل است، گفت: بر این اساس امکان صادرات و واردات برق از این خطوط فراهم شده که این موضوع به پایدارسازی بیشتر برق ایران منجر شده است.

"علی‌اکبر محرابیان" صبح امروز دوشنبه، در آیین امضای قرارداد تبادل انرژی با حضور "خرم دستگیر خان" وزیر انرژی پاکستان گفت: قرارداد تبادل انرژی میان دو کشور ایران و پاکستان کاملاً حقوقی است.

وزیر نیرو با اشاره به امضای تفاهم‌نامه همکاری برای اتصال شبکه برق دو کشور در سال گذشته، افزود: تفاهم‌نامه این قرارداد، سال گذشته میان دو طرف به امضا رسید و در مدت زمان کوتاهی حدود ۹ ماه خط انتقال انرژی طراحی و اجرا و به‌دنبال آن خطوط دو کشور به طول ۸۳ کیلومتر با پست‌های مربوطه متصل شد.

وی با بیان اینکه آزمایش و تست‌های لازم در این زمینه انجام شده است، اظهار کرد: به‌واسطه امضای این قرارداد، شرایط تبادل انرژی بین تهران و اسلام‌آباد فراهم شد و امید است به‌زودی طی مراسم رسمی با حضور مسئولان دو کشور عملیات آن آغاز شود و به‌دنبال آن شاهد پایدارسازی تبادل برق بین دو کشور باشیم.

وی ادامه داد: این خط به‌گونه‌ای اجرا شده است که با اتصال ۵۰ کیلومتر، امکان تبادل انرژی را تا دو برابر افزایش می‌دهد. در حال حاضر امکان تبادل ۲۰۰ مگاوات انرژی بین دو کشور فراهم شده است که با طرح توسعه می‌توانیم این عدد را به ۴۰۰ مگاوات افزایش دهیم.

وزیر نیرو با بیان اینکه امروز شبکه برق ایران به شبکه برق بسیاری از کشورها متصل است، افزود: بر این اساس امکان صادرات و واردات برق از این خطوط فراهم شده که به پایدارسازی بیشتر برق ایران منجر می‌شود.

محرابیان با اشاره به اجرای سیستم پیشرفته بک تو بک با کشور ترکیه، اضافه کرد: حدود سه ماه گذشته این سیستم به مرحله اجرا و بهره‌برداری رسید.

وی گفت: در حال حاضر امکان مبادله انرژی از طریق این سیستم انتقال فراهم است، این امر نیز به پایدارسازی برق ایران کمک کرده است.

به گفته محرابیان، با اجرای سیستم بک تو بک امکان صادرات برق بین دو کشور ایران و ترکیه و کل اتحادیه اروپا فراهم شده است؛ با درنظر گرفتن صرفه اقتصادی برای کشور، برق در برخی از ایام صادر و در برخی از ایام وارد می‌شود.

وی افزود: همچنین حدود سه ماه گذشته به‌منظور اتصال شبکه برق ایران به روسیه از طریق دو مسیر کاملاً مجزا توافقاتی حاصل شد.

محرابیان در ادامه به توافق صورت گرفته با کشور قطر در راستای اتصال شبکه برق دو کشور، اشاره و خاطرنشان کرد: هم‌اکنون بررسی‌های فنی برای پیشبرد این امر در حال اجراست و انتظار می‌رود عملیات اجرایی آن به‌زودی آغاز شود.

محرابیان به بازدید وزیر انرژی پاکستان از شرکت‌های متعدد تولیدکننده انرژی ایران، گروه مپنا و سندیکا برق، اشاره کرد و یادآور شد: طی بازدیدهای صورت گرفته جلسات متعددی برگزار و توافقات خوبی حاصل شد که امید است این جلسات و سفرها، شرایط مطلوب و مساعدی را برای صادرات بیش از پیش این محصولات فراهم کند.

وزیر نیرو ادامه داد: در سفر وزیر انرژی پاکستان به تهران، در خصوص مبادلات برق توافقاتی حاصل شد که این امر به‌صورت قرارداد تجاری بین تیم‌های فنی و تجاری دو طرف (شرکت توانیر و شرکت مربوطه در پاکستان) منعقد شد.

محرابیان با بیان اینکه با تحقق این امر، پایداری شبکه برق ایران حاصل می‌شود، اظهار کرد: هم‌اکنون ایران امکان تبادل برق با همه کشورهای همسایه را دارد.

وزیر نیرو با اشاره به تأکید دولت سیزدهم مبنی بر تعمیق و توسعه روابط ایران با کشورهای همسایه افزود: در زمینه روابط اقتصادی، همکاری‌های خوبی بین ایران و پاکستان برقرار است، به طوری که امروز حجم مبادلات اقتصادی دو کشور در سال برابر با ۲ میلیارد دلار بوده و انتظار می‌رود این میزان معاملات در سال‌های پیش رو افزایش یابد.

در ادامه "خرم دستگیر خان" گفت: این پروژه در زمان بسیار کوتاهی رکورد زده و دلیل آن اعتقاد و اعتماد رؤسای دو کشور است.

وزیر انرژی پاکستان افزود: این نکته برای رؤسای ارشد دو کشور اهمیت دارد که در کنار امضای این اسناد، کار و فرآیند عملیاتی آن به‌سرعت آغاز می‌شود.

وی ضمن قدردانی از "علی‌اکبر محرابیان" برای همکاری در این زمینه، اظهار کرد: این امر از این جهت برای ما اهمیت دارد که اجرا و عملیاتی شدن این پروژه به‌طور مستقیم به‌مردم پاکستان کمک می‌کند.

دستگیرخان خاطرنشان کرد: با امضای این قرارداد زمینه‌های تداوم همکاری دو کشور در زمینه انرژی بیش از پیش فراهم می‌شود.

نایب رییس اتاق بازرگانی، صنایع، معادن و کشاورزی ایران خبرداد:

بسته تشویقی اتاق بازرگانی برای حضور تجار در نمایشگاه‌های بین‌المللی

نایب رییس اتاق بازرگانی، صنایع، معادن و کشاورزی ایران گفت: این نهاد بسته تشویقی را برای سال ۱۴۰۲ در نظر گرفته است که بخشی از تجار می‌توانند با استفاده از آن در نمایشگاه بین‌المللی حضور فعال‌تری داشته باشند.

«حسین سلاح‌ورزی» در همایش نمایشگاه توانمندی‌های صادراتی ایران با اشاره به دیدار مقام معظم رهبری با فعالان اقتصادی، اظهار داشت: در این نشست رشد صادرات غیرنفتی تبیین شد و به فراهم کردن زیرساخت‌ها برای توسعه این بخش اشاره شد. وی با اشاره به اهمیت توسعه صادرات غیرنفتی تاکید کرد: بازار ارز نوسانات بسیاری را در ماه‌های اخیر تجربه کرد که به دلیل کمبود در عرضه و کاهش درآمد حاصل از صادرات نفت اتفاق افتاد اما اگر صادرات غیرنفتی تسهیل شود می‌توان به اقتصاد ملی کمک کرد.

سلاح ورزی تصریح کرد: برگزاری نمایشگاه اکسپو ایران در اردیبهشت ماه سال ۱۴۰۲ به معرفی فرصت‌های سرمایه گذاری با کشورهای هدف می‌پردازد و شرکت‌های تجاری به صورت تجمیع شده در داخل کشور می‌توانند توانمندی‌های خود را به نمایش بگذارند.

وی با تاکید بر اینکه اتاق بازرگانی خانه بخش خصوصی است، گفت: این نهاد برنامه جدی در تعامل و همکاری با سازمان توسعه تجارت و مدیریت شهرک‌های صنعتی در نظر گرفته که بر اساس آن بسته تشویقی تدوین شده است.

نایب رییس اتاق بازرگانی ایران خاطرنشان کرد: بر اساس این بسته تشویقی، تجار و صاحبان بنگاه‌های خرد و متوسط برای حضور در نمایشگاه‌های بین‌المللی مورد حمایت قرار می‌گیرند و بخشی از هزینه حضور در رویدادهای کشورهای هدف پرداخت می‌شود تا فرصتی برای معرفی توانمندی‌های تولیدی کشور باشد. وی با تاکید بر اینکه این بسته تشویقی از چند منظر مورد اهمیت است، گفت: با ایجاد این شرایط می‌توانیم یک هزار و ۲۰۰ مشتری خارجی را به کشور بیاوریم تا بتوانیم تولیدات خود را عرضه کنیم و این روند در تسهیل توسعه تجارت موثر خواهد بود.

اخبار

مدیرکل دفتر بازرسی و نظارت بر کالاهای اساسی وزارت جهاد کشاورزی:

کاهش قیمت گوشت قرمز در بازار

مدیرکل دفتر بازرسی و نظارت بر کالاهای اساسی وزارت جهاد کشاورزی گفت: با افزایش کشتار دام، قیمت لاشه دام سبک و سنگین در بازار میدان بهمن نسبت به هفته‌های اخیر کاهش داشته است.

«مسعود امرالهی» در پخش برنامه تهران ۲۰، با بیان اینکه گوشت ۵۰۰ هزار تومانی مورد تایید نیست و کالای لاکچری محسوب می‌شود افزود: طی هفته‌های گذشته میانگین تولید و کشتار دام سبک روزانه حدود ۷ هزار و ۳۰۰ راس دام بوده که به روزانه ۱۱ هزار راس دام رسیده‌ایم.

مدیرکل دفتر بازرسی و نظارت بر کالاهای اساسی وزارت جهاد کشاورزی با اشاره به اینکه قیمت لاشه دام سبک حدود ۳۷۵ هزار تومان بود که در حال حاضر بین ۳۳۰ تا ۳۳۵ هزار تومان عرضه می‌شود اظهار داشت: ملاک ما عمده‌فروشی میدان بهمن است که کالا از آنجا به بازار عرضه می‌شود.

وی تصریح کرد: گوشت گوسفند در میدان بهمن تهران ۳۳۵ تا ۳۴۵ هزار تومان است که در قصابی ۸ درصد افزایش قیمت خواهد داشت.

امرالهی گفت: کشتار گوساله به یک هزار و ۱۲۰ راس رسیده و قیمت لاشه آن به ۲۲۰ هزار تومان کاهش یافته است بنابراین قیمت گوشت چرخ کرده باید ۱۷۵ هزار تومان عرضه شود.

به گفته وی، همچنین گوشت مخلوط گوساله ۱۹۲ هزار تومان و گوشت ران بسته‌بندی با قیمت ۲۲۰ هزار تومان عرضه می‌شود.

مدیرکل دفتر بازرسی و نظارت بر کالاهای اساسی وزارت جهاد کشاورزی افزود: گوشت گوسفندی ۲ کیلویی با قیمت ۲۴۷ هزار تومان در فروشگاه‌های زنجیره‌ای عرضه می‌شود و این گوشت‌ها تازه هستند.

به گفته وی، حدود ۷۰۰ هزار راس دام سبک و ۷۲ هزار راس دام سنگین توسط شرکت پشتیبانی امور دام کشور تا آذر ماه خرید حمایتی شده است و در حال حاضر در قالب گوشت منجمد و با قیمت حدود ۱۵۰ هزار تومان عرضه می‌شود.

امرالهی ادامه داد: این دام ها در زمان خشکسالی از دامدارانی که توان نگهداری از دام را نداشتند خرید حمایتی شده و در حال حاضر در فروشگاه‌های زنجیره‌ای عرضه می‌شود.

فروش مرغ با قیمت بیش از ۶۳ هزار تومان تخلف است

مدیرکل دفتر بازرسی و نظارت بر کالاهای اساسی درباره قیمت مرغ افزود: قیمت مرغ در حال حاضر ۶۳ هزار تومان است و در ورودی میدان بهمن در حال حاضر با قیمت ۵۸ تا ۵۹ هزار تومان خرید و فروش می‌شود و بیش از قیمت ۶۳ هزار تومان تخلف محسوب می‌شود.

تنظیم بازار میوه شب عید امسال توسط بخش خصوصی

امرالهی با بیان اینکه وزارت جهاد کشاورزی تنظیم بازار گوشت و میوه را به بخش اتحادیه‌ها و تشکل‌ها واگذار کرده است، گفت: پیش از این دولت از ۴ ماه مانده به عید به خرید میوه ورود می کرد اما امسال با همکاری بخش خصوصی میوه شب عید تهیه و توزیع خواهد شد که این امر از ضرر و زیان دولت جلوگیری کرده است.

به گفته وی، میوه با کیفیت مطابق با استانداردهای تنظیم بازار و با قیمت مصوب به بازار عرضه خواهد شد.

رییس سازمان بورس:

باید اصلاح قیمتی خودرو در کارخانه انجام شود

رییس سازمان بورس درباره عرضه خودرو در بورس کالا اظهار داشت: موضوع اصلی در شرکت‌های خودروساز این است که از دو سال گذشته قیمت کارخانه اصلاح نشده بود وگرنه همه می‌دانیم که به خودی خود جای عرضه خودرو در بورس نیست اما شرایطی در نحوه فروش پیش آمده که نتیجه آن چیزی از بین رفتن صنعت خودرو نبوده است که در نتیجه دود آن به چشم مصرف‌کننده رفت چراکه در این مدت حتی یک چراغ جدید هم وارد تولیدات نشد و اگر روال گذشته ادامه پیدا کند اساسا تولیدی نخواهیم داشت.

مجید عشقی در نشست خبری روزدوشنبه با بیان اینکه امسال شاهد چند مرحله فراز و فرود در بازار سرمایه بودیم که این روند در بازار سرمایه طبیعی است چراکه انواع متغیرها اثرگذار هستند، اظهار داشت: متغیرها و قیمت‌های جهانی، ریسک‌های سیستماتیک، شرایط بازار و سایر متغیرها افت و خیزی در بازار ایجاد کرد که معتقدم نوسانات با همراهی صندوق‌های تثبیت و توسعه تا حدی کنترل شد و روند بازار طبیعی است.

وی ادامه داد: یکی از بحث‌های جدی که از سال گذشته دنبال می‌شود شکست انحصار در صدور مجوز نهادهای مالی است که روند خوبی ادامه پیدا کرد و در حوزه صدور مجوز شرکت‌های کارگزاری، سبدگردان و... اقدامات خوبی شکل گرفت تا به تعداد بیشتری از سهامداران خدمات ارایه شود.

رییس سازمان بورس با بیان اینکه در راه اندازی صندوق‌های جدید به کمک نهادهای مالی که بخش خصوصی در این حوزه قدم‌های خوبی برداشتند، اقدامات جدی انجام شد، گفت: در سال آینده هم توسعه این صندوق‌ها را در دستور کار داریم چراکه این صندوق‌ها انواع سلایق را پوشش می‌دهد و افراد ریسک گریز و ریسک پذیر در این صندوق می‌توانند حضور داشته باشند.

تغییرات دامنه نوسان ادامه خواهد داشت

عشقی همچنین درباره تصمیمات نسبت به دامنه نوسان اظهار داشت: در باز شدن دامنه نوسان اتفاقات خوبی انجام شد که باعث افزایش نقدشوندگی شده و این اقدام در سال آینده هم ادامه خواهد شد و امیدواریم به یک دامنه نوسان منطقی برسیم تا شاهد صف‌های قیمتی نباشیم و همچنین یک حس دسترسی یکسان به اطلاعات ایجاد شد و در دیدن عمق بازار یکسان است.

وی ادامه داد: همچنین از دیگر عملکرد این بوده که بسته بودن نمادها را کاهش دادیم و نمادهایی که سال‌ها بسته بودند باز شدند.

رییس سازمان بورس درباره راه اندازه گواهی شمش طلا و نفت خام اظهار داشت: بحث شمش طلا یکی از حلقه‌های مفقوده در زنجیره طلا بود که از روز گذشته اضافه شد که در ابعاد و قطعات بسیار کوچک قابل سرمایه است که باعث جذب سرمایه‌های خرد می‌شود و همچنین صندوق‌های طلا در آینده راه اندازی می‌شود. همچنین سپرده گواهی نفت می‌تواند محلی برای سرمایه‌گذاری عام مردم باشد همچنین سرمایه‌گذاران می‌تواند مابه ازای آن واردات داشته باشند.

عشقی درباره عمق بخشی به بورس کالا و معاملات کالایی گفت: در سال جاری در بازارهای کالایی شاهد آن بودیم که ارزش معاملات به ۲۵ میلیار دلار رسید که اندازه هزار همت بوده است و فروش‌ها عمدتا از طریق شرکت‌های بورسی انجام می‌شود و در سال آینده زنجیره‌های دیگری که قابلیت معامله دارند وارد بورس خواهد شد.

بورس عقب‌ماندگی خود را جبران می‌کند

وی گفت : سال آینده سال اجرای حاکمیت شرکتی خواهد بود و باید بر این موضوع تمرکز جدی داشته باشیم و این موضع رای حفظ ورعایت حقوق سهامداران خرد بسیار مهم است.

رییس سازمان بورس با بیان اینکه از طریق سجام امسال تمام سودهای نقدی را پرداخت و سودهای رسوبی پرداخت شد، تاکید کرد: جالب است امسال به فردی که که صد میلیارد تومان سود سنواتی طلب داشت پرداخت شد و بیش از ۳۰ میلیون نفر سود رسوبی پرداختیم.

اخبار

رحمان رضایی :

قلعه‌نویی بهترین فرد برای تغییر نسل در تیم ملی است

پیشکسوت تیم ملی فوتبال ایران گفت: تیم ملی نیاز به تغییر نسل دارد و قلعه‌نویی بهترین فردی بود که می‌تواند این کار را در تیم ملی انجام دهد.

رحمان رضایی در مورد انتخاب امیر قلعه‌نویی به عنوان سرمربی تیم ملی فوتبال ایران اظهار داشت: فدراسیون فوتبال نسبت به گزینه‌هایی که مطرح شد، بهترین انتخاب را داشت و قلعه‌نویی را به عنوان سرمربی انتخاب کرد. او توانایی این را دارد که شرایط تیم ملی را بهبود بخشد.

وی افزود: قلعه‌نویی هم تجربه کافی را برای هدایت تیم ملی دارد و هم از بازیکنان شناخت لازم را دارد. با این حال مشکل اصلی او این است که کار ناتمام مربیان قبلی را باید انجام دهد. تیم ملی به تغییر نسل نیاز داشت اما این کار صورت نگرفت و حالا به یکباره تمام بار این کار روی دوش قلعه‌نویی افتاده است.

پیشکسوت فوتبال ایران تصریح کرد: با احترامی که برای همه بازیکنان قائل هستم، اما تیم ملی نیاز به تغییر نسل دارد. قلعه‌نویی هم به لیگ و شرایطش اشراف کامل دارد و به همین خاطر او می‌تواند به بهترین شکل این کار را برای تیم ملی انجام دهد. ما در جام جهانی یکی از مسن‌ترین تیم ها بودیم. تغییر نسل کاری است که باید به تدریج انجام شود اما مربیان قبلی از این کار امتناع کردند.

رضایی اضافه کرد: برای همه بازیکنان تیم ملی احترام قائل هستم چرا که آنها برای تیم ملی زحماتی کشیدند اما برخی دیگر در سنی هستند که باید جایشان را در تیم ملی به جوانترها بدهند. همانطور که گفتم این تیم تنها کسی که می‌توانست به بهترین شکل این کار را انجام دهد، قلعه نویی بود چون از لیگ و بازیکنان شناخت داشت.

وی در پاسخ به این پرسش که تیم ملی می‌تواند در این شرایط با رقبای دیگر برای قهرمانی در آسیا رقابت کند، تصریح کرد: از نظر بازیکنی و تیمی در بالاترین سطح در آسیا قرار داریم. قلعه‌نویی هم مربی با دانشی است. پس می‌توانیم دوباره تیمی مدعی را بسازیم که با کره جنوبی و ژاپن رقابت کنیم.

وی گفت: در ۱۰ سال گذشته هیچ تغییری در تیم ملی داده نشد و مربی قبلی هم هیچ دستاوردی نداشت. سه جام جهانی و دو جام ملت‌ها کی‌روش سرمربی بود اما جام که هیچ، کوچکترین دستاوردی برای تیم ملی به دست نیاورد. به همین خاطر کار قلعه‌نویی خیلی سخت است.

وی در پایان گفت: برای موفقیت ابتدا باید آرامش تیمی از سوی فدراسیون برای قلعه‌نویی انجام شود و به او زمان داده شود. امکانات هم باید در اختیار قرار بگیرد تا انتظارات را برآورده کند. تیم ملی نیاز به آرامش دارد و فدراسیون باید در این خصوص همه تلاشش را انجام دهد.

پهلوانان قمی در آسایشگاه معلولین انور آفتاب؛

تجلی حضور باشکوه پهلوانان در میان سالمندان

ایمان / گزارش / رضا ملکی؛ از دیرباز در افسانه های قدیمی ایران کهن از پهلوانی و جوانمردی بسیار مردان حماسه ساز یاد شده است و هرکدام با داستانهای باشکوه خود در اذهان و دریادها مانده اند تا درس غیرت، شجاعت و مردانگی گذشتگان با افتخار سرزمین من ایران بر قلبها حکومت نماید.

این بار حرکت جوانمردانه و شایسته پهلوانان قمی در راستای شادی دل سالمندان عزیزمان در آسایشگاه معلولین انور آفتاب نمودی عینی و قابل تحسین داشت. مجید تلخابی قهرمان و دلاورمردان آهنین کشور که در قامت ریاست هیئت بدنسازی و پرورش اندام قم در شش ماه گذشته منشا خدمات شایسته بوده است.

این بار با دعوت از سه قهرمان و پهلوان دوست داشتنی که در سطح کشور و در میان قویترین مردان ایران پرآوازه هستند حرکات نمایشی وسنگین آیتمهای ۳۲۰ الور به طول ۲۰ متر با بند لیفتوی گوی ۱۴۰ کیلو را به نمایش گذاردند که باعث شادی دل سالمندان دوست داشتنی آسایشگاه انور آفتاب گردید.

حرکت ستودنی مجید تلخابی را مورد ستایش قرار می دهیم. سه قهرمانی که باعث شادی دل سالمندان عزیزمان شدند را سپاسی ویژه نثار روی گلشان می نمائیم وامید داریم که حرکتهای اینچنینی در دستور کار دیگر هیئتهای ورزشی قرار گرفته تا درکنار ورزش واژه جوانمردی و پهلوانی را هم معنا نمائیم.

از تمام ظرفیت استفاده می کنیم؛

خط و نشان سرمربی جدید تیم ملی وزنه‌برداری

سرمربی تیم ملی وزنه برداری ایران با تاکید بر این که برای رسیدن به موفقیت باید سخت کار کنیم گفت: سعی ما این است که از تمام ظرفیت وزنه برداری برای اعتلای این رشته استفاده کنیم.

، نواب نصیرشلال سرمربی جدید تیم‌ملی وزنه‌برداری بزرگسالان ایران گفت: تشکر می کنم از فدراسیون وزنه برداری و شخص دکتر انوشیروانی که به من اعتماد کرد و این مسئولیت را به من سپرد. قطعا پذیرش این مسئولیت برمی گردد به زحماتی که ایشان در این ۷ ماهی که در فدراسیون بودند کشیدند و ما هم امیدواریم این روند ادامه داشته باشد. حمایت ایشان از تیم های ملی و پیشبرد برنامه های اصلی و مهم فدراسیون وزنه برداری باعث دلگرمی و امیدواری ما می شود.

قهرمان سابق المپیک ادامه داد: وزنه برداری ما مقداری از سالها و روزهای خوبش فاصله گرفته و این کار را سخت می کند. به لحاظ وجود وزنه بردارهای آماده مقداری دچار مشکل هستیم و ما مجبوریم تا برنامه و تمرینات سختی داشته باشیم وسختگیرانه اردوها را پیش ببریم.

نصیرشلال ادامه داد: قطعا در برنامه ما نظم و انضباط در اولویت قرار دارد و سعی می کنیم از تمام پتانسیل وزنه برداری استفاده کنیم. در برنامه از تمام افراد عنوان دار و حتی افرادی که دیده نشده‌اند استفاده خواهیم کرد و سعی می کنیم تمام ورزشکاران دیده شوند.

سرمربی تیم ملی افزود: شرایط ما سخت است و مجبور هستیم از لحاظ تمرینی و نظم و انضباطی سختگیرانه برخورد کنیم. به هرکسی که شرایط اردویی و تمرینی ما را می پذیرد حتما شانسی به او خواهیم داد تا خودش را نشان دهد.

ناصر ابراهیمی :

قلعه‌نویی بهترین گزینه برای هدایت تیم ملی فوتبال بود

پیشکسوت فوتبال ایران معتقد است که امیر قلعه‌نویی بهترین گزینه برای هدایت تیم ملی فوتبال بود.

ناصر ابراهیمی پیشکسوت فوتبال ایران در گفت‌وگویی درباره انتخاب امیر قلعه‌نویی به عنوان سرمربی جدید تیم ملی گفت: ما در ۴۳ سال گذشته هم از مربی ایرانی و هم از مربی خارجی از استفاده کرده‌ایم و کارلوس کی روش با ۸ سال طولانی‌ترین حضور را در تیم ملی داشت و او هم نتوانست تیم ملی را در جام ملت‌ها اول یا حتی فینالیست کند. قلعه‌نویی شاگرد من است و او را کشف کرده‌ام و به او افتخار می‌کنم. از قلعه‌نویی می‌خواهم که قرارداد کوتاه مدت امضا نکند و یک قرارداد بلند مدت امضا کند. ماجرای جام ملت‌های آسیا در مالزی برای او تکرار نشود که او را با سلام و صلوات آوردند اما پس از حذف تیم ملی در ضربات پنالتی برکنارش کردند.

ابراهیمی افزود: حذف تیم ملی در زمان در زمان کی‌روش هم افتاد اما او را عوض نکردند، آیا صرفه مالی و دلالی در ابقای این سرمربی دخیل بود؟ آیا سود داشت که کی‌روش را نگه داشتند؟ مانند قبل از جام جهانی قطر که وقتی آقای تاج دوباره به عنوان رئیس فدراسیون فوتبال انتخاب شد، اسکوچیچ، هاشمیان و باقری را که تیم را به جام جهانی بردند، کنار گذاشتند و کی‌روش را دوباره آوردند. چرا کی‌روش قبل از جام جهانی به ایران برگشت و حالا سرمربی قطر شد و این خودش یک معمای بزرگی است. چرا اصلا این کار را کردند و چه نتیجه‌ای جز دادن یک پول هنگفت داشت؟ البته این انتخاب برای لاپوشانی اتفاقات ۸ سال حضور علی کفاشیان و مهدی تاج در فدراسیون فوتبال بود.

مربی اسبق تیم ملی فوتبال افزود: الان قلعه‌نویی سرمربی تیم ملی شده که یک گزینه خوب و با تجربه است و موفق بوده است. باز هم اشاره می‌کنم که او باید یک قرارداد بلندمدت امضا کند و اینطور نشود که بعد از جام ملت‌ها و نتیجه نگرفتن باز دوباره ماجرای دفعه قبل تکرار شود و در این صورت این قلعه نویی است که لطمه می‌خورد. در صورت نتیجه نگرفتن همین آقای تاج خواهد گفت این هم از مربی ایرانی که می‌خواستید! ولی وقتی کی‌روش در جام ملت‌ها نتیجه نگرفت چرا چنین چیزهایی نمی‌گویند. رفتن به جام جهانی که با توجه به سهمیه ای که آسیا دارد، کار بزرگی نیست.

وی با بیان اینکه قلعه‌نویی تجربه تیم ملی دارد و بازیکنان را می‌شناسد، تصریح کرد: اگر مربی خارجی می‌آمد باید زمان کافی برای شناخت بازیکنان به او داده می‌شد و ۱۰ هفته حداقل بازی‌های لیگ را در نظر می‌گرفت و شهر به شهر می‌رفت و بازیکنان را می‌شناخت اما مربی داخلی مانند قلعه‌نویی شناخت لازم را از فوتبال ایران دارد.

پیشکسوت فوتبال ایران با بیان اینکه باید نگاه حمایتی فدراسیون فوتبال از مربی داخلی مانند مربی خارجی باشد، افزود: وقتی مربی خارجی می‌آید همه امکانات برای او فراهم می‌شود و پول هست اما وقتی مربی داخلی تقاضای امکانات و اردو کند، پای بی پولی به میان کشیده می‌شود. این بار باید نگاه تغییر کند و همان حمایتی که از مربی خارجی می‌شود باید از مربی داخلی هم شود.

ابراهیمی با بیان اینکه مربی داخلی کار سختی در جام ملت‌ها در پیش دارد و نباید انتظارها را بالا برد، تاکید کرد: کار قلعه‌نویی خیلی سخت است، جام جهانی قطر نشان داد که کار سختی داریم، کره، ژاپن و استرالیا به مرحله بعد صعود کردند اما با دو شکست برگشتیم. فوتبال ایران ضعیف شده است، باشگاهی مانند راه آهن سالی ۱۰ بازیکن تحویل تیم ملی می داد و از زمین های خاکی بازیکن کشف می‌کردند اما الان این زمین‌ها آپارتمان شده است.

وی افزود: اگر الان برای استعدادیابی بخواهیم از فدراسیون زمین و مجموعه بگیریم باید هزینه سنگینی را بدهیم، این در حالی است که در گذشته اینطور نبود و رایگان زمین در اختیار مربیان سازنده قرار می‌گرفت. به همین خاطر من مربی دنبال استعدادیابی نمی‌روم و خیلی از فوتبالیست‌ها کشف نمی‌شوند. وقتی هزینه اجاره یک زمین فوتبال سه میلیون تومان است، مربی سازنده خانه نشین می‌شود و فوتبال دست دلال ها می‌افتد.

ابراهیمی در پایان گفت: توقع نداشته باشیم چون که چون قلعه‌نویی یا یک خارجی سرمربی تیم ملی شده، تضمین می‌دهد که تیم قهرمان شود و این نیاز به زمان دارد. نوجوانان و نونهالان ما شکست خورده‌اند و کار پایه‌ای صورت نمی‌گیرد. این در حالی است که تیم‌های پایه ما قبلا قهرمان می‌شدند. فوتبال ایران الان ستاره‌ای ندارد که جای بزرگان را گرفته باشد و خالی از بازیکن مهم و تاثیرگذار است. تیم ۹۸ آخرین تیم کامل فوتبال ایران بود که همه آنها ستاره بودند.

معاون توسعه ورزش قهرمانی وزارت ورزش و جوانان:

در چرخه انتخابات کاراته رفتارهای خوبی را شاهد نبودیم

معاون توسعه ورزش قهرمانی وزارت ورزش و جوانان، گفت: در چرخه انتخابات کاراته رفتارهای خوبی را شاهد نبودیم و ما حق نداریم در خصوص ارگان‌ها، اینگونه صحبت کنیم.

سیدمحمد پولادگر در پایان مجمع انتخاباتی فدراسیون کاراته، اظهار داشت: خدا را شاکرم در روزهای پایانی سال این مجمع برگزار شد. کاراته از فدراسیون‌های پرافتخار ورزش کشور است و در میادین مهم این مساله را نشان داد. یک حضور در المپیک و کسب مدال طلا افتخار بزرگی است که امیدوارم بازهم وارد المپیک شود. وی افزود: در چرخه انتخابات کاراته شاهد مسائلی بودیم که اتفاق خوبی نیست. حق نداریم در خصوص نهادهای امنیتی و محاکم قضایی اینگونه حرف بزنیم. این نهادها به صورت قانونمند موظف به اقدام هستند و نباید اگر تصمیم آنان را دوست نداریم، اظهار نظر کنیم. معاون ورزش قهرمانی افزود: مگر می‌شود ما از همه بیشتر بدانیم. جوانان از ما یاد می‌گیرند و آنگونه که ما هستیم بزرگ می‌شوند و با ما نیز همینگونه رفتار می‌کنند. وی گفت: طباطبایی کار سختی دارد چراکه پا جای روسای بزرگی در این فدراسیون گذاشته است. باید به مدیران فدراسیون‌ها فرصت بدهیم. بنابراین مدیرانی که می‌آیند باید از تجارب دیگران بهره ببرند. وظیفه اعضای مجمع تنها این نیست که چهار سال یکبار آمده و یک رای بدهند و بروند. باید همه کنار هم باشید. وی گفت: امیدوارم کاراته در بازی‌های آسیایی پیش‌رو به دوران اوج خودش بازگردد و این یکسال که درگیر حاشیه بود را جبران کند.

رئیس هیات تیراندازی استان قم خبرداد:

دعوت تیرانداز قمی به اردوی تیم ملی دانشجویان ایران

رئیس هیات تیراندازی استان قم گفت: یکی از تیراندازان این استان به اردوی آماده سازی تیم ملی دانشجویان کشور دعوت شد.

محمد جواد متقیان نژاد در گفت و گویی ابراز داشت: ۱۶ تیرانداز به اولین اردوی تیم ملی دانشجویان دعوت شده اند که در این بین علیرضا دانشور تیرانداز قمی نیز در اردو حاضر خواهد شد.

وی بیان کرد: دانشور در رشته تفنگ بادی در کنار سه تن دیگر از ملی پوشان تمرینات خود را انجام خواهد داد.

وی گفت: مسابقات انتخابی تیم ملی تیراندازی دانشجویان به منظور شرکت در سی ویکمین یونیورسیاد دانشجویان جهان با همکاری فدراسیون تیراندازی در سالن ۸۰ خط فدراسیون تیراندازی در دو بخش دختران و پسران در دو ماده تفنگ و تپانچه برگزار شد.

رئیس هیات تیراندازی استان قم بیان کرد: پس از بررسی نتایج و رکوردهای تیراندازان از سوی کمیته فنی، ۱۶ تیرانداز برای شرکت در اولین اردوی تیم ملی تیراندازی دانشجویان دعوت شدند که علیرضا دانشور از قم نیز در بین نفرات دعوت شده حضور دارد.

وی اظهار کرد: اولین مرحله اردوی آمادگی تیم ملی تیراندازی دانشجویان، ۶ فروردین ۱۴۰۲ در محل فدراسیون تیراندازی برگزار خواهد شد.

متقیان نژاد یادآور شد: سی و یکمین دوره یونیورسیاد تابستانی دانشجویان جهان، ششم تا ۱۷ مرداد ماه سال آینده در شهر چنگدو کشور چین برگزار می‌شود.

آگهی ماده سه قانون تعیین تکلیف اراضی و ساختمان های فاقد سند رسمی و مشاعی

هیأت حل اختلاف مستقر در اداره ثبت اسناد و املاک منطقه دو قم تصرفات مالکانه مفروزی متقاضیان پرونده های تشکیلی طبق قانون مذکور را براساس گزارش کارشناسان و به استناد مدارک موجود در پرونده به شرح ذیل تأیید نموده اند:

۱- رأی شماره ۱۴۰۱۶۰۳۳۰۰۰۲۰۱۶۰۵۰ مربوط به پرونده کلاسه ۱۳۹۹۱۱۴۴۳۰۰۰۲۰۰۰۵۶۱ مربوط به تقاضای آقای سیامک مهدوی محتشم فرزند کرمعلی درششدانگ قطعه زمین که در آن احداث بنا شده به مساحت ۱۱۶/۳۱ مترمربع درقسمتی از پلاک شماره فرعی از ۲۱۸۱ اصلی واقع در قم بخش حوزه ثبت ملک اداره دو قم مبایعه نامه عادی وخریداری مع الواسطه از سید محمد رضویان (م الف ۱۶۳۸۳)

۲- رأی شماره ۱۴۰۱۶۰۳۳۰۰۰۲۰۱۷۴۱۹ مربوط به پرونده کلاسه ۱۴۰۱۱۱۴۴۳۰۰۰۲۰۰۱۳۳۰ مربوط به تقاضای خانم حبیبه عبدالهی حیدرباغی فرزند علی درقسمتی ازسه دانگ مشاع ازششدانگ قطعه زمین که در آن احداث بنا شده به مساحت ۷۰/۸۰ مترمربع پلاک شماره ۱ فرعی از ۱۷۵۹ اصلی واقع در قم بخش حوزه ثبت ملک اداره دو قم مبایعه نامه عادی وخریداری مع الواسطه از وراث مرحوم سید مهدی تولیتی صفحه ۵۹۰ دفتر ۱۶ (م الف ۱۶۳۸۶)

۳- رأی شماره ۱۴۰۱۶۰۳۳۰۰۰۲۰۱۷۴۱۸ مربوط به پرونده کلاسه ۱۴۰۱۱۱۴۴۳۰۰۰۲۰۰۱۳۳۱ مربوط به تقاضای آقای ابوالفضل جعفری زاده فرزند عزیز درقسمتی ازسه دانگ مشاع ازششدانگ قطعه زمین که در آن احداث بنا شده به مساحت ۷۰/۸۰ مترمربع پلاک شماره ۱ فرعی از ۱۷۵۹ اصلی واقع در قم بخش حوزه ثبت ملک اداره دو قم مبایعه نامه عادی وخریداری مع الواسطه از وراث مرحوم سید مهدی تولیتی صفحه ۵۹۰ دفتر ۱۶ (م الف ۱۶۳۸۷)

۴- رأی شماره ۱۴۰۱۶۰۳۳۰۰۰۲۰۱۷۶۱۶ مربوط به پرونده کلاسه ۱۴۰۱۱۱۴۴۳۰۰۰۲۰۰۰۸۱۰ مربوط به تقاضای خانم صفیه بابائی فرزند یعقوب درقسمتی ازششدانگ قطعه زمین که در آن احداث بنا شده به مساحت ۷۶/۵۰ مترمربع پلاک شماره فرعی از ۱۷۵۲ اصلی واقع در قم بخش حوزه ثبت ملک اداره دو قم مبایعه نامه عادی وخریداری مع الواسطه از محمدرضا و منصوره و نرجس شهرت همگی ناظمی حسینی وفخر السادات برقعی (م الف ۱۶۳۸۸)

۵- رأی شماره ۱۴۰۱۶۰۳۳۰۰۰۲۰۱۶۹۷۵ مربوط به پرونده کلاسه ۱۴۰۱۱۱۴۴۳۰۰۰۲۰۰۱۵۱۵ مربوط به تقاضای آقای یوسف وحدتی فرزند بهمن درقسمتی از ششدانگ قطعه زمین که در آن احداث بنا شده به مساحت ۱۲۶ مترمربع پلاک شماره فرعی از ۱۹۷۲ و ۱۹۷۳ اصلی واقع در قم بخش حوزه ثبت ملک اداره دو قم مبایعه نامه عادی وخریداری مع الواسطه از فاطمه امینی ۶۷ دفتر ۴۰ (م الف ۱۶۳۹۰)

۶- رأی شماره ۱۴۰۱۶۰۳۳۰۰۰۲۰۱۷۰۶۰ مربوط به پرونده کلاسه ۱۴۰۰۱۱۴۴۳۰۰۰۲۰۰۰۱۵۸ مربوط به تقاضای آقای حسن حیدری فرزند مسلم درقسمتی از ششدانگ قطعه زمین که در آن احداث بنا شده به مساحت ۹۲/۴۰ مترمربع پلاک شماره فرعی از ۱۸۹۵/۲۱۰ اصلی واقع در قم بخش حوزه ثبت ملک اداره دو قم مبایعه نامه عادی و خریداری مع الواسطه از یوسفعلی علیزاده صفحه ۳۷۰ دفتر ۱۸۵ (م الف ۱۶۳۹۱)

۷- رأی شماره ۱۴۰۱۶۰۳۳۰۰۰۲۰۱۷۶۸۱ مربوط به پرونده کلاسه ۱۴۰۱۱۱۴۴۳۰۰۰۲۰۰۰۷۹۷ مربوط به تقاضای آقای روح اله قاسمی فرزند وجهیه اله درقسمتی از ششدانگ قطعه زمین که در آن احداث بنا شده به مساحت ۹۰ مترمربع پلاک شماره ۵ فرعی از ۲۳۰۲ اصلی واقع در قم بخش حوزه ثبت ملک اداره دو قم مبایعه نامه عادی و خریداری مع الواسطه از حسین کردار صفحه ۵۹۲ دفتر ۳۲۵ (م الف ۱۶۳۹۲)

۸- رأی شماره ۱۴۰۱۶۰۳۳۰۰۰۲۰۱۷۳۹۳ مربوط به پرونده کلاسه ۱۴۰۱۱۱۴۴۳۰۰۰۲۰۰۱۴۰۱ مربوط به تقاضای آقای احمد جوان بخت فرزند حیدرقلی درقسمتی از ششدانگ قطعه زمین که در آن احداث بنا شده به مساحت ۱۳۸ مترمربع پلاک شماره فرعی از ۱۷۵۵ اصلی واقع در قم بخش حوزه ثبت ملک اداره دو قم مالکیت متقاضی طی سند قطعی شماره ۲۱۱۶۶ مورخ ۱۳۹۹/۷/۲۴ دفترخانه ۸۶ قم (م الف ۱۶۳۹۳)

۹- رأی شماره ۱۴۰۱۶۰۳۳۰۰۰۲۰۱۷۶۲۱ مربوط به پرونده کلاسه ۱۳۹۹۱۱۴۴۳۰۰۰۲۰۰۲۰۲۷ مربوط به تقاضای خانم طیبه نمدمالان فرزند علی اکبر درقسمتی از ششدانگ قطعه زمین که در آن احداث بنا شده به مساحت ۵۰۰/۰۳ مترمربع پلاک شماره فرعی از ۲۵۶۳ اصلی واقع در قم بخش حوزه ثبت ملک اداره دو قم مالکیت متقاضی طی سند قطعی صفحه ۱۴۸ دفتر ۳۲۱ و صفحه ۲۳۲ دفتر ۳۴۷ (م الف ۱۶۳۹۴)

۱۰- رأی شماره ۱۴۰۱۶۰۳۳۰۰۰۲۰۱۷۴۰۹ مربوط به پرونده کلاسه ۱۴۰۱۱۱۴۴۳۰۰۰۲۰۰۱۶۳۵ مربوط به تقاضای آقای محمد جوادرضائی فرزند احمد درقسمتی از سه دانگ مشاع از ششدانگ قطعه زمین که در آن احداث بنا شده به مساحت ۱۲۳/۲۰ مترمربع پلاک شماره فرعی از ۱۹۷۶ اصلی واقع در قم بخش حوزه ثبت ملک اداره دو قم مبایعه نامه عادی و خریداری مع الواسطه از زهرا فاطمی قمی (م الف ۱۶۳۹۶)

۱۱- رأی شماره ۱۴۰۱۶۰۳۳۰۰۰۲۰۱۷۴۰۸ مربوط به پرونده کلاسه ۱۴۰۱۱۱۴۴۳۰۰۰۲۰۰۱۶۳۴ مربوط به تقاضای آقای اسلام رضائی فرزند احمد درقسمتی از سه دانگ مشاع از ششدانگ قطعه زمین که در آن احداث بنا شده به مساحت ۱۲۳/۲۰ مترمربع پلاک شماره فرعی از ۱۹۷۶ اصلی واقع در قم بخش حوزه ثبت ملک اداره دو قم مبایعه نامه عادی و خریداری مع الواسطه از زهرا فاطمی قمی (م الف ۱۶۳۹۷)

مورد تأیید قرار گرفته و از آنجائیکه مقرر گردیده است پس از نشر آگهی و انقضاء موعد مقرر سند مالکیت رسمی صادر گردد با توجه به عدم دسترسی به مالکین مشاعی مراتب در دونوبت به فاصله ۱۵ روز آگهی تا چنانچه اشخاص ذینفع اعتراضی داشته باشند ظرف مدت ۲ ماه از تاریخ انتشار آگهی نوبت اول اعتراض خود را به اداره ثبت اسناد منطقه ی دو قم تسلیم و رسید آن را اخذ و ظرف یکماه پس از تسلیم اعتراض به اداره ثبت به دادگاه مراجعه و دادخواست خود را به مرجع قضائی تقدیم و گواهی آن را به این اداره تحویل نمایند لازم به توضیح است که صدور سند براساس قانون مذکور مانع از مراجعه متضرر به دادگاه نخواهد بود.

(ایمان و آرمان ملی)
نوبت اول: ۱۴۰۱/۱۲/۰۷
نوبت دوم: ۱۴۰۱/۱۲/۲۲
عباس پورحسنی حجت آبادی - رئیس ثبت اسناد منطقه دو قم

آگهی ماده ۳ قانون تعیین تکلیف اراضی و ساختمان های فاقد سند رسمی و مشاعی

هیأت حل اختلاف مستقر در اداره ثبت اسناد و املاک منطقه یک قم تصرفات مالکانه مفروزی متقاضیان پرونده تشکیلی طبق قانون مذکور را براساس گزارش کارشناسان و به استناد مدارک موجود در پرونده به شرح ذیل تأیید نموده اند.

۱- رای شماره ۱۴۰۱۶۰۳۳۰۰۰۱۰۱۲۷۰۷ مربوط به پرونده کلاسه ۱۴۰۱۱۱۴۴۳۰۰۰۱۰۰۱۳۸۸ مربوط به تقاضای آقای باسم مختارپور فرزند محمد در ششدانگ یک باب ساختمان به مساحت ۱۱۰ مترمربع پلاک شماره ۱۱۰۴۴ اصلی واقع در قم بخش حوزه ثبت ملک اداره یک قم مبایعه نامه عادی مع الواسطه از عباس بیوسه خریداری به موجب سند رسمی شماره ۲۲۴۴۴ مورخ ۱۳۳۹/۰۶/۰۶ دفترخانه ۵ قم (م الف ۱۳۳۸۲)

۲- رای شماره ۱۴۰۱۶۰۳۳۰۰۰۱۰۱۲۲۴۹ مربوط به پرونده کلاسه ۱۴۰۱۱۱۴۴۳۰۰۰۱۰۰۰۵۷۷ مربوط به تقاضای آقای جواد میردامادی فرزند هدایت اله در ششدانگ یک باب ساختمان به مساحت ۹۱۶/۸۰ مترمربع پلاک شماره ۱۱۳۹۵/۴۰ اصلی واقع در قم بخش یک حوزه ثبت ملک اداره یک قم ۱-سند مالکیت مشاعی صادره در دفتر ۳۹۱ صفحه ۱۷۰ نسبت به ۱۵۹/۸۰ سهم ۲- سند مالکیت مشاعی صادره در دفتر ۳۹۱ صفحه ۱۷۶ خریداری به موجب اسناد رسمی شماره ۳۳۸۱۰ مورخ ۱۳۷۷/۰۵/۱۸ دفترخانه ۴ قم و شماره ۲۶۳۷۰ مورخ ۱۴۰۱/۰۴/۲۸ دفترخانه ۸۶ قم نسبت به ۲۸۰ سهم ۳- سند مالکیت مشاعی صادره در دفتر ۳۹۱ صفحه ۱۷۳ خریداری به موجب سند رسمی شماره ۲۶۳۷۰ مورخ ۱۴۰۱/۰۴/۲۸ دفترخانه ۸۶ قم نسبت به ۴۷۷ سهم (م الف ۱۶۳۸۴)

۳- رای شماره ۱۴۰۱۶۰۳۳۰۰۰۱۰۰۶۴۰۶ مربوط به پرونده کلاسه ۱۴۰۱۱۱۴۴۳۰۰۰۱۰۰۰۶۰۲ مربوط به تقاضای آقای جواد میردامادی فرزند هدایت اله در ششدانگ یک باب ساختمان به مساحت ۷۹/۲۰ مترمربع پلاک شماره ۴۰ فرعی از ۱۱۳۹۵ اصلی واقع در قم بخش یک حوزه ثبت ملک اداره یک قم سند مالکیت مشاعی صادره در دفتر ۳۹۱ صفحه ۱۷۰ (م الف ۱۶۳۸۵)

۴- رای شماره ۱۴۰۱۶۰۳۳۰۰۰۱۰۰۹۱۷۸ مربوط به پرونده کلاسه ۱۴۰۱۱۱۴۴۳۰۰۰۱۰۰۰۴۳۳ مربوط به تقاضای آقای حمید صالحی فرزند محرمعلی در ششدانگ یک باب ساختمان به مساحت ۳۱۲/۵۳ مترمربع پلاک باقیمانده ۱۱۲۲۹ اصلی واقع در قم بخش یک حوزه ثبت ملک اداره یک قم سند رسمی شماره ۳۸۵۰۰ مورخ ۱۳۹۶/۰۵/۲۲ دفترخانه ۵۱ قم (م الف ۱۶۳۸۹)

۵- رای شماره ۱۴۰۱۶۰۳۳۰۰۰۱۰۱۲۷۰۹ مربوط به پرونده کلاسه ۱۴۰۱۱۱۴۴۳۰۰۰۱۰۰۰۴۸۹ مربوط به تقاضای آقای محمدرضا عسگری ورجانی فرزند تقی در ششدانگ یک باب ساختمان به مساحت ۹۶/۸۰ مترمربع پلاک شماره ۱۱۲۳۷ اصلی واقع در قم بخش یک حوزه ثبت ملک اداره یک قم سند رسمی شماره ۳۱۵۳۵ مورخ ۱۴۰۱/۰۲/۲۹ دفترخانه ۳۹ قم (م الف ۱۶۳۹۵)

۶- رای شماره ۱۴۰۱۶۰۳۳۰۰۰۱۰۱۰۶۹۸ مربوط به پرونده کلاسه ۱۴۰۱۱۱۴۴۳۰۰۰۱۰۰۰۳۷۷ مربوط به تقاضای آقای حسین مه آبادی فرزند عربعلی در ششدانگ یک باب ساختمان به مساحت ۲۰۳/۸۰ مترمربع پلاک شماره ۱۱۰۸۹ اصلی واقع در قم بخش یک حوزه ثبت ملک اداره یک قم سند رسمی شماره ۵۳۰۶۴ مورخ ۱۴۰۱/۰۲/۱۸ دفترخانه ۲۶ قم (م الف ۱۶۳۹۸)

۷- رای شماره ۱۴۰۱۶۰۳۳۰۰۰۱۰۱۱۵۱۲ مربوط به پرونده کلاسه ۱۴۰۱۱۱۴۴۳۰۰۰۱۰۰۱۴۸۱ مربوط به تقاضای آقای عبدی فرزند اکبر در ششدانگ یک باب ساختمان به مساحت ۱۱۴ مترمربع پلاک شماره ۱۱۰۳۹/۳ اصلی واقع در قم بخش یک حوزه ثبت ملک اداره یک قم سند مالکیت مشاعی صادره در دفتر ۳۲۴ صفحه ۲۰۶ خریداری به موجب سند رسمی شماره ۶۰۸۰۲ مورخ ۱۳۷۰/۰۷/۰۷ دفترخانه ۱۷ قم (م الف ۱۶۳۹۹)

مورد تأیید قرار گرفته و از آنجائیکه مقرر گردیده است پس از نشر آگهی و انقضاء موعد مقرر سند مالکیت رسمی صادر گردد با توجه به عدم دسترسی به مالکین مشاعی مراتب در دونوبت به فاصله ۱۵ روز آگهی تا چنانچه اشخاص ذینفع اعتراضی داشته باشند ظرف مدت ۲ ماه از تاریخ انتشار آگهی نوبت اول اعتراض خود را به اداره ثبت اسناد منطقه یک قم تسلیم و رسید آن را اخذ و ظرف یکماه پس از تسلیم اعتراض به اداره ثبت به دادگاه مراجعه و دادخواست خود را به مرجع قضائی تقدیم و گواهی آن را به این اداره تحویل نمایند لازم به توضیح است که صدور سند براساس قانون مذکور مانع از مراجعه متضرر به دادگاه نخواهد بود.

(ایمان و آرمان ملی)
نوبت اول: ۱۴۰۱/۱۲/۰۷
نوبت دوم: ۱۴۰۱/۱۲/۲۲
مهدی زارع شحنه - رییس ثبت منطقه یک قم

سخنگوی وزارت امور خارجه:

اخذ تضمین های قابل راستی آزمایی از آمریکا ضروری است

سخنگوی وزارت امور خارجه گفت: با توجه به سابقه سوء و عدم التزام و پایبندی دولت آمریکا به تعهداتش، ایران معتقد به ضرورت اخذ تضمین های قابل راستی آزمایی جهت کسب اطمینان پایبندی آمریکا به هرگونه توافق جدید است.

ناصر کنعانی روز دوشنبه در آخرین نشست خبری خود در سال جاری در پاسخ به سوالی درباره اینکه چرا آمریکا توافق بر سر تبادل زندانیان را رد کرده است، گفت: برای ما آنچه حائز اهمیت است این است که روند مذاکرات باید به نتایج عملی منتهی‌شود.

وی ادامه داد: جمهوری اسلامی ایران نشان داده است که به دیپلماسی برای رفع مشکلات اعتقاد راسخ دارد و بنابراین هم در ارتباط با زندانیان و نیز بقیه مسایل مرتبط با دولت آمریکا همانطور که بارها گفته شده، مذاکرات از طریق واسطه ها ادامه داشته و دارد و در برخی موضوعات از جمله زندانیان ما قبلا به توافق رسیدیم و آن اینکه در ماه مارس سال گذشته میلادی توافق مکتوبی شکل گرفت که از سوی نماینده آمریکا نیز امضا شد و طرف آمریکایی پذیرفت که این موضوع بدون مذاکرات رفع تحریم ها انجام شود اما در زمان دیگری آن را به مذاکرات رفع تحریم ها گره زدند.

کنعانی تاکید کرد: ما آمادگی داریم این کار به عنوان یک موضوع انسانی صورت گیرد؛ مشکلات طرف آمریکایی به خودشان ربط دارد و در صورت برخورد واقع بینانه طرف آمریکایی، موضوع مبادله زندانیان قابل انجام است.

سخنگوی وزارت امور خارجه گفت: در ارتباط با مذاکرات هسته ای نیز با توجه به سابقه سوء عدم التزاموپایبندی دولت آمریکا به تعهداتش، ایران معتقد به ضرورت اخذ تضمین های قابل راستی آزمایی جهت کسب اطمینان پایبندی آمریکا به توافق جدید است.

جزئیات توافق ایران و چین با میانجیگری چین

کنعانی درباره بیانیه مشترک ایران و عربستان با میانجیگری چین و جزئیات از سرگیری روابط گفت: با صدور بیانیه در مسیر بازگشت روابط قرار گرفته ایم؛ این توافق نتیجه یک سال و نیم مذاکرات دیپلماتیک برای رسیدن به نتیجه بود؛ ما دوره های مختلف گفت و گوی دوجانبه ایران و عربستان با نقش آفرینی و میزبانی برخی کشورها انجام شد از جمله پنج دور مذاکره در بغداد و سه دور مذاکره در مسقط.

وی اظهار داشت: قبل از سفر آقی شی به ریاض و سفر آیت الله رئیسی به پکن، ضمن گفت و گوها و مشورت های دیپلماتیک به تهران و پکن ایده هایی مطرح بود و ما در چارچوب ایده های طرف چینی، با این ایده از طرف چین مواجه شدیم که همزمان با سفر آقای رئیس جمهور به پکن نمایندگانی از ایران و عربستان در پکن در حاشیه این سفر نشست های دو جانبه ای داشته باشند و به در این زمینه تصمیم گیری کنند.

وی ادامه داد: طرف ایرانی با اصل موضوع با رویکرد حسن نیت برخورد و موافقت کرد اما معتقد بود با توجه به اهمیت سفر دوجانبه و موضوعات مختلفی که در این سفر با دولت چین داریم، گفت و گوهای ایران و عربستان به زمان مناسب دیگری موکول شود که در همین راستا در زمان سفر و حضور رئیسی در پکن در دیدار خصوصی روسای جمهور در این زمینه بار دیگر گفت وگو شد و آقای شی پیام طرف عربستانی را منتقل کرد و گفت و گوهای وزرای خارجه ایران و چین در این زمینه انجام و ابعاد موضوع مورد توافق قرار گرفت.

وی تاکید کرد: در نهایت توافق شد گکفت و گوهای جدید در سطح بالاتری از کگفت و گوهای بغداد و مسقط انجام و در سطح دبیر شورای عالی امنیت ملی ایران و همتای عربستانی انجامشود؛ البته در ترکیب هیات دیگر مسئولان ذی ربط دو کشور از سیاسی، امنیتی و نظامی هم حضور داشتند.

سخنگوی وزارت امور خارجه اظهار داشت: با حسن نیتی که در دو طرف وجود داشت و نقش آفرینی مثبت طرف چینی، طرفین به از سرگیری روابط رسیدند و توافق این بود که بلافاصله بعد از امضای توافق، از سرگیری روابط آغاز شود و حداکثر تا سقف ۲ ماهه سفارت ها در تهران و ریاض و سرکنسولگری ها در مشهد و جده بازگشایی شود.

دیدار وزرای خارجه ایران و عربستان به زودی

سخنگوی وزارت امور خارجه گفت: وزارت خارجه ایران و عربستان در حال فراهم کردن مقدمات تماس و دیدار دو وزیر خارجه ایران و عربستان هستند و ما امیدوار هستیم با همین حسن نیتی که وجود دارد، این دیدار در آینده بسیار نزدیک شکل بگیرد و روند اجرای توافق به سرعت انجام شود.

کنعانی تاکید کرد: مانعی برای دیدار دو وزیر خارجه در دو کشور وجود ندارد و در کانال های دیپلماتیک انشاالله این هماهنگی ها صورت خواهد گرفت.

سخنگوی دستگاه دیپلماسی همچنین از نقش ارزنده و سازنده دو کشور عراق و عمان که قبل از نشست پکن در میزبانی از دو هیئت نقش بسیار سازنده ای داشتند و میزبان تقریباً ۸ دور گفتگوهای دو کشور ایران و عربستان بودند، قدردانی کرد و گفت: تلاش این دو کشور و نهایتاً نقش مکمل و انتهایی که دولت چین در این زمینه ایفا کرد در دستیابی دو کشور ایران و عربستان به اثر گیری روابط سیاسی بسیار حائز اهمیت بود.

نگاه چین به ایجاد صلح و امنیت در آسیا کمک می کند

خبرنگار یک رسانه چینی از کنعانی درباره نقش چین برای از سرگیری روابط ایران و عربستان سوال کرد که وی پاسخ داد: نقشی که دولت چین در این زمینه ایفا کرد، نقش حائز اهمیتی است و نشان داد که دولت چین با نگاه توأم با حسن نیتی که برای کمک به ایجاد صلح ثبات و امنیت در منطقه و آسیا دارد، می تواند نقش آفرینی کند.

سخنگوی وزارت امور خارجه با بیان اینکه چین توانست نشست موفقی را در این زمینه در پکن برگزار کند، افزود: توافق ایران و عربستان برای بازگشت به مناسبات سیاسی و ریل طبیعی خود بار دیگر می تواند ظرفیت بالای دو کشور در زمینه های مختلف را فعال کند؛ تهران و ریاض می توانند با گسترش همکاری های خود به تامین منافع دو ملت کمک کنند و همچنین تأثیر مطلوبی بر تقویت همکاری و همگرایی مشترک در منطقه برای کمک به تحکیم صلح و ثبات در منطقه به ویژه در حوزه راهبردی خلیج فارس داشته باشند.

وی با تاکید بر اینکه تقویت ثبات به همه کشورهای منطقه کمک می کند، اظهار داشت: چین کشوری است که از ایجاد ثبات در منطقه غرب آسیا و ثبات و امنیت در حوزه مهم و راهبردی خلیج فارس منافع قابل توجهی را کسب می کند و بنابراین نقشی که در این زمینه دولت چین ایفا کرد، علاوه بر کمک به تقویت مناسبات دوجانبه ایران و عربستان، کمک به تامین منافع همه طرف های ذیربط بود.

کنعانی با بیان اینکه این توافق آثار و پیامدهای مثبتی را در عرصه بین الملل نیز دارد، گفت: نقش دولت چین نقش عام المنفعه‌ای بود که می تواند با برداشتن گام های تکمیلی زمینه‌ساز کسب منافع مشترک همه طرف هایی باشد که علاقه‌مند به صلح و ثبات در منطقه هستند.

علت سفر باقری به مسقط چه بود؟

خبرنگار ایرنا از علت سفر معاون سیاسی وزارت امور خارجه به عمان در روزهای اخیر سوال کرد که سخنگوی وزارت امور خارجه توضیح داد: سفر آقای باقری به مسقط به منظور مشارکت و برگزاری نهمین دوره مشورت‌های سیاسی میان تهران و مسقط انجام شده و در همین ارتباط علاوه بر برگزاری نشست با همتای عمانی دیدار خوبی هم با وزیر خارجه عمان داشته اند که موضوعات دوجانبه و موضوعات مورد علاقه و منطقه‌ای و بین المللی مورد گفتگو و تبادل نظر قرار گرفته است.

کنعانی افزود: در جریان این سفر در ارتباط با تحول مثبت در مناسبات تهران و ریاض هم گفتگو و تبادل نظر صورت گرفت و با توجه به نقش آفرینی که دولت عمان در این زمینه ایفا کرده و جایگاه عمان در ارتباط با موضوعات مهم مورد توجه جمهوری اسلامی ایران، این سفر حائز اهمیت است. وی نقش عمان را در ارتباط با موضوعاتی که دولت این کشور نقش آفرینی کرده است، مهم و مثبت ارزیابی کرد و گفت: مسیر دیپلماسی مسیر بازی است و ما به این مسیر اعتقاد داریم و معتقدیم نتایج به دست آمده مشوق این است که روش‌های دیپلماتیک و استفاده از همه ظرفیت‌ها برای رفع مشکلات و تحقق اهدافی که جمهوری اسلامی را مد نظر دارد مثل کاملاً در دسترسی است و ما از این ظرفیت ها استفاده می کنیم.

اراده ایران همسایه محوری است

سخنگوی وزارت امور خارجه در پاسخ به سوالی درباره سفر هیئت پارلمانی ایران به بحرین اظهار داشت: در توافق تهران و ریاض، دیپلماسی نتیجه خود را به خوبی نشان داد؛ از سرگیری روابط سیاسی ایران و عربستان سعودی نشان دهنده موثر و موفق بودن راهکار دیپلماتیک برای رفع سوء تفاهم ها و گذاشتن در مسیر جدید برای توسعه مناسبات بر مبنای منافع و مصالح مشترک است.

وی ادامه داد: خوشبختانه بازخوردهای بسیار مثبتی که این توافق در زمینه های مختلف نشان داد استقبال گسترده ای که تعداد قابل توجهی از کشورها در حوزه های مختلف جغرافیایی از جمله کشورهای منطقه ای نشان دادند، نشان دهنده این است که این تحول مهم دیپلماتیک می تواند آثار و پیامدهای مثبتی در مناسبات منطقه ای میان کشورهای حاضر در این جغرافیایی مشترک از جمله میان ایران و دیگر کشورها بگذارد که روابط ایران و بحرین از این قاعده مستثنا نیست.

سخنگوی دستگاه دیپلماسی تاکید کرد: اراده سیاسی جمهوری اسلامی با تاکید بر همسایه محوری سیاست همسایگی و گسترش مناسبات با کشورهای همسایه کشورهای حوزه آسیا دلیل وجود اراده سیاسی مثبت جمهوری اسلامی برای دستیابی به نتایج عملی در این مسیر است خوشبختانه با فضای مثبتی که در منطقه شاهد هستیم این تحول مثبت می تواند در ارتباط با دیگر کشورهای منطقه از جمله بهره اتفاق بیفتد ما باید به مسیر دیپلماسی اعتماد بیشتری بکنیم و در این مسیر گام برداریم.

داستان آزاد شدن ۱۰ میلیارد دلار از دارایی ایران

خبرنگاری از کنعانی پرسید که گفته شده آمریکا می خواهد ۱۰ میلیارد دلار از دارایی‌های بلوکه شده ایران را که در کره، ژاپن و عراق مسدود است، آزاد کند؛ سخنگوی وزارت امور خارجه در پاسخ گفت: بحث آزادسازی دارایی های جمهوری اسلامی ایران یکی از موضوعات اساسی مورد توجه ما است که با اهتمام جدی در حوزه های سیاسی قابل پیگیری است.

وی ادامه داد: ما درباره اصل بلوکه کردن این پول ها معترض هستیم و معتقد هستیم یک اقدام کاملاً غیرقانونی است و دولت آمریکا چنین حقی را ندارد که در ارتباط با مناسبات دوجانبه و قانونی و رسمی میان جمهوری اسلامی و دیگر کشورها مداخله کند و از ابزارهای غیر قانونی برای ایجاد خلل در مناسبات اقتصادی و تجاری و پولی میان ایران و دیگر کشور ها مانع ایجاد کند.

کنعانی اظهار داشت: جهوری اسلامی ایران در مذاکرات دیگری که در حال انجام است، این موضوع را با جدیت دنبال می کند و امیدوار است که در روند گفتگو های دیپلماتیک و گفتگو ها برای رفع تحریم‌های ظالمانه شاهد نتایج مثبتی باشیم اما روند را مثبت می دانیم امیدوار هستیم به نتیجه خوبی برسد.

وی خطاب به این خبرنگار گفت: شما دارایی های ایران در کره و ژاپن اشاره کردید؛ در ارتباط با عراق روند مناسبات ما از این قاعده مستثنا است و ما چارچوب های خوبی برای مبادلات اقتصادی و تجاری میان دو کشور داریم و دولت عراق در این زمینه متعهد و ملتزم است و همواره تلاش های حداکثری انجام داده است که فشارهای دولت آمریکا را در این رابطه حل و فصل کند.

کنعانی اظهار داشت: در رابطه با عراق روابط خودمان را داریم و ارتباطات و همکاری های تجاری اقتصادی و مالی پولی ما در چارچوب‌های مورد توافق ادامه دارد.

پایان جنگ در یمن از اولویت های ایران است

سخنگوی وزارت امور خارجه در پاسخ به سوالی درباره پایان بخشیدن به جنگ در یمن پس از توافق تهران و ریاض اظهار داشت: موضوع یمن و پایان جنگ در این کشور همواره یکی از اولویت‌های جدی جمهوری اسلامی ایران بوده و انتظار این است که با فضای مثبت جدیدی که در روابط ایران و عربستان سعودی شکل گرفته است، نتایج مثبت و خوبی در موضوع یمن نیز داشته باشد.

کنعانی در عین حال افزود: البته موضوع یمن و تصمیم گیری در ارتباط با مسائل این کشور در اختیار خود یمنی‌ها است و ایران از ابتدای آغاز جنگ در موضوع یمن معتقد بودیم که جنگ راهکار نیست و خسارتهایی را هم برای یمن و هم عربستان و کل منطقه به بار می آورد.

سخنگوی وزارت امور خارجه تاکید کرد: راهکار سیاسی جمهوری اسلامی ایران در موضوع یمن با توجه به آخرین مذاکراتی که وزیر خارجه با دبیرکل سازمان ملل متحد در این ارتباط صورت گرفته روشن است؛ دبیر کل از تهران درخواست داشت که ایران در موضوع یمن همچنان نقش موثر خود را ایفا کند.

وی با اشاره به اینکه تهران از روز گذشته میزبان نماینده ویژه دبیر کل سازمان ملل متحد در امور یمن است، اظهار داشت: ما همه تلاش های خود را مانند گذشته برای پایان بخشیدن به بحران نظامی در یمن انجام خواهیم داد و معتقدیم که گفتگوهای یمنی - یمنی بهترین راهکار برای حل و فصل بحران داخلی در این کشور و توافق برای شکل گیری دولت مردمی در این کشور است.

از کنعانی درباره توافق ایران و عربستان و اینکه آیا در موضوع یمن نیز سخنی به میان آمده است، سوال شد که وی توضیح داد: موضوع مذاکرات ایران و عربستان سعودی مسایل دوجانبه بود و به هیچ کشور و ملت دیگری به کشور دیگری مذاکره نمی کند مگر آنکه از جمهوری اسلامی خواسته شود که در ارتباط با یک موضوع و یک پرونده‌ی نقش مثبت خود را ایفا کند در این ارتباط موضوع یمن هم مستثنا نیست.

وی ادامه داد: جمهوری اسلامی ایران همانطور که در گذشته نقش مثبت ایفا کرد همچنان در ادامه مسیر هم بنا به خاص علت یمن و هم سازمان ملل متحد نقش مثبت ایفا خواهد کرد و از همه ظرفیت های ایجابی برای حل و فصل بحران روند استفاده خواهد کرد اما ملت یمن است که در ارتباط با سرنوشت خودشان تصمیم خواهد گرفت.

دولت عراق بنیان گذار نشست های تهران و ریاض بود

سخنگوی وزارت امور خارجه بار دیگر با قدردانی از نقش سازنده دولت عراق برای از سرگیری روابط تهران و ریاض اظهار داشت: دولت عراق زمینه ساز و بنیان گذار برگزاری نشست های دو جانبه تهران و ریاض بوده است؛ آنچه مهم است، اینکه مقصود دولت عراق گام مبنایی برای اقدامات مثبت سیاسی و استفاده از ظرفیت های خوب دیپلماتیک برای از سرگیری روابط تهران ریاض بود و در این زمینه دولت عراق به مقصود خود دست یافته است.

کنعانی درباره موضوعات مرزی تهران و بغداد در منطقه اقلیم نیز گفت: نتایج مذاکراتی که میان هیئت های عالی امنیتی تهران و بغداد صورت گرفت، تشکیل کمیته عالی امنیتی بود که این کمیته مسئول پیگیری مسائل مربوط به مرزهای دو کشور به ویژه در حوزه اقلیم کردستان عراق است.

وی با تاکید بر حمایت جمهوری اسلامی ایران از یکپارچگی و تمامیت ارضی عراق اظهار داشت: معتقدیم دولت عراق به عنوان مسئول ایجاد امنیت و کنترل مرزهای مشترک با ایران است و مسئولیت ها و تعهدات خود در این زمینه عمل کند و ما دولت عراق را مسئول تامین امنیت در مرزهای مشترک به ویژه در منطقه مربوط به اقلیم کردستان عراق می دانیم.

آخرین وضعیت زندانیان غیرایرانی اغتشاشات پاییز

خبرنگار یک رسانه خارجی از سخنگوی وزارت امور خارجه درباره آخرین وضعیت زندانیان غیرایرانی که در جریان اغتشاشات اخیر بازداشت شدند، سوال کرد که وی توضیح داد: بارها در این زمینه مواضع جمهوری اسلامی ایران اعلام شده است؛ افرادی که بازداشت شدند، در ارتباط با اغتشاشات اخیر نقش‌آفرینی داشتند و اقدامات آنها منطبق با قوانین جمهوری اسلامی ایران اقدامات مجرمانه ای بود که روند قضایی درباره آنها در حال اجرا و انجام است.

وی با تاکید بر اینکه ارتباطات سیاسی و کنسولی میان طرف‌های ذیربط ایران با کشورهای متبوع این شهروندان در حال انجام است و تبادل نظرها ادامه دارد؛ موضع جمهوری اسلامی ایران برخورد توأم با رافت اسلامی است اما این مرتبط به سیاست کلی جمهوری اسلامی ایران است حق هیچ مجرمی نیست و نمی‌تواند مورد مطالبه یک جانبه دولت متبوع آن شهروند قرار بگیرد اما جمهوری اسلامی ایران نگاهش به این موضوعات همواره تو با ابعاد و زوایای انسانی بوده است.

وی درباره شهروندان فرانسوی گفت: درباره همه شهروندان فرانسوی گفتگوهای دیپلماتیک برقرار بوده و گفتگوها میان طرف‌های ذیربط غذایی و کنسولی برقرار است. سخنگوی وزارت امور خارجه ابراز امیدواری کرد که شاهد رخدادهای خوبی در این زمینه باشیم.

وی به سران دولت های اروپایی توصیه کرد که این صدای رسا را به دقت بشنوند و سیاست‌های غلط خود را اصلاح کنند.

منطقه به هم افزایی تهران و قاهره نیاز دارد

از سخنگوی وزارت امور خارجه سوال شد که آیا احیای روابط با مصر نیز در دستور کار قرار دارد که کنعانی در پاسخ گفت: مصر کشور مهمی است و دو کشور برای همدیگر در منطقه اهمیت قائل هستند؛ منطقه به ظرفیت مثبت و هم افزایی تهران و قاهره نیاز دارد.

کنعانی با یادآوری اینکه آخرین گفتگوهای دوجانبه میان دو کشور در پاییز امسال و در حاشیه اجلاس بغداد ۲ در امان صورت گرفت، اظهار داشت: گفت و گوهای کوتاه در عین حال مثبتی با آقای عبدالفتاح السیسی رئیس جمهور مصر در حاشیه اجلاس بغداد دو انجام شد در ارتباط با روابط هم معتقد ضرورت برداشتن گام های جدید برای ارتقای مناسبات دو کشور هستیم.

وی افزود: همواره روابط سیاسی میان کشورها یک مسیر دوجانبه است و باید آن را در مسیر دوجانبه ببینیم که طرف مقابل چیست.

وی افزود: طرح موضوعات اختلافی در فضای رسانه‌ای و از پشت تریبون ها کمکی به حل و فصل نمی کند و نشان دهنده حسن نیت نیست.

مکی کارشناس مسائل بین‌الملل:

بعید است آنکارا به سمت خرید جنگنده‌های سوخو گرایش پیدا کند

یک کارشناس مسائل بین‌الملل گفت: بعید به نظر می‌رسد ترکیه برای خرید جنگنده‌های استراتژیک به سمت روسیه گرایش پیدا کند چرا که اولویت سیاست خارجی و نظامی ترکیه همگرایی با غرب و ناتو است.

مرتضی مکی در گفت‌وگو با ایلنا، در تحلیل خبر انصراف ترکیه از خرید جنگنده های اف-۱۶ و در پاسخ به این سوال که آیا این انصراف جنبه اقتصادی داشته و با زلزله در این کشور مرتبط است یا سیاسی بوده و از تنش میان آنکارا و واشنگتن نشات می‌گیرد، گفت: این موضوع هم می‌تواند جنبه‌های اقتصادی و هم سیاسی داشته باشد. ترکیه در پروژه هواپیمای جنگنده اف-۳۵ مشارکت داشت و قرار بود تعدادی از این جنگنده‌ها در اختیار ترکیه قرار بگیرد اما آمریکا به دلیل همکاری‌های ترکیه و روسیه و خرید سیستم دفاعی اس-۴۰۰ از این کشور عملا فروش این جنگنده‌ها را به ترکیه ممنوع کرد و آنکارا هم به دنبال همکاری‌های نظامی بیشتر با مسکو رفت. وی ادامه داد: با روی کار آمدن جو بایدن و ترمیم روابط آمریکا و ترکیه، آنکارا این بار تصمیم به خرید جنگنده‌های اف-۱۶ گرفت که به نظر می‌رسد این موضع جدید ترکیه می‌تواند جنبه‌های سیاسی و اقتصادی داشته باشد. ترکیه اگر چه عضو پیمان ناتوست اما همچنان علاقمند به حفظ روابط سیاسی، نظامی و اقتصادی با روسیه است و در عین حال تلاش می کند رابطه خود با اوکراین را نیز حفظ کرده و توازنی را در این روابط ایجاد کند و مناسبات‌اش با ناتو تحت تاثیر مناسبات با روسیه قرار نگیرد. وی افزود: به همین دلیل ترک‌ها در تحریم‌های اعمال شده از سوی اروپا و آمریکا علیه روسیه شرکت نکردند و انصراف ترکیه از خرید جنگنده‌های اف-۱۶ می‌تواند افزایش دامنه تنش میان آمریکا و ترکیه از یک سو و آمریکا و ناتو از سوی دیگر باشد.

ترکیه تلاش می کند مناسبات‌اش با ناتو تحت تاثیر مناسبات با روسیه قرار نگیرد

این کارشناس مسائل بین‌الملل در پاسخ به این پرسش که با انصراف ترکیه از خرید جنگنده‌های آمریکایی، این کشور به خرید از چه کشوری تمایل پیدا می کند و آیا سوخو جایگزین اف-۱۶ خواهد شد، گفت: بعید به نظر می‌رسد ترکیه برای خرید جنگنده‌های استراتژیک به سمت روسیه گرایش پیدا کند. اولویت سیاست خارجی و نظامی ترکیه همگرایی با غرب و ناتو است ولی در عین حال می‌کوشد به عنوان یک قدرت منطقه‌ای رابطه متوازنی با روسیه داشته باشد و به نوعی ترکیه روی لبه مرز قرار دارد و اگر بنا باشد یک طرف را انتخاب کند، آنکارا تلاش می کند تا به هر شکل ممکن همگرایی با غرب را حفظ کند. وی افزود: هم آمریکا و هم ناتو در شرایطی قرار دارند که نمی‌توانند نقش ترکیه را در این منطقه نادیده بگیرند. آنکارا با توجه به این ظرفیت، از این فرصت‌ها نهایت بهره‌برداری را برای تامین امنیت و منافع ملی خود می کند.

نکته

هانی‌زاده تحلیلگر مسائل بین‌الملل:

چین نیازمند همکاری با ایران و عربستان برای استفاده از انرژی آنها است

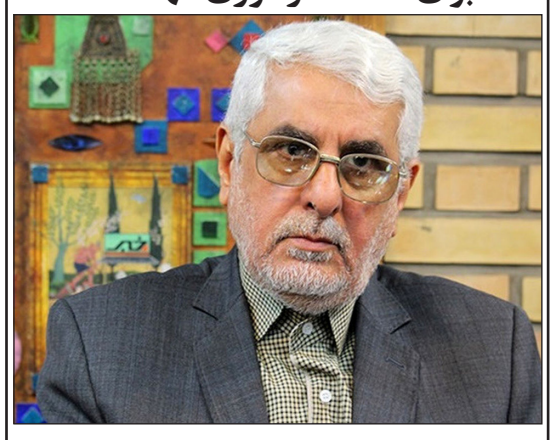

تحلیلگر مسائل بین‌الملل گفت: یکی از مشکلات میان ایران و عربستان، نقش تهاجمی رسانه‌های وابسته به عربستان مثل شبکه ایران اینترنشنال بود که تأمین کننده مالی آن عربستان است. به هرحال در مدار بحث بوده و عربستان باید کمک مالی خود به این شبکه را قطع کند. این گام‌هایی است که می‌تواند حسن‌نیت طرفین را نشان بدهد و عربستان چون در گذشته نقشی کاملا تخریبی در محور مقاومت در ایران داشته باید گام اول را عملا بردارد و ثابت کند پایبند به توافقنامه پکن است

حسن هانی‌زاده در گفت‌وگو با ایلنا، در پاسخ به این سوال که تحلیل شما درباره توافق میان ایران و عربستان چیست و چه تاثیری در روابط همسایگی ایران در آینده خواهد گذاشت، گفت: توافقنامه ایران و عربستان در پکن نتیجه سلسله ضرورت‌های منطقه‌ای و بین‌المللی بود. با توجه به اینکه محمد بن‌سلمان ولیعهد عربستان درصدد اجرایی کردن طرح عمرانی خود موسوم به ۲۰۳۰ است یک تغییراتی در جامعه عربستان ایجاد کرد که در آینده جانشین پدر شود.

وی افزود: به این ترتیب محمد بن‌سلمان که قرار است بعد از فوت پدر خود سلمان بن‌عزیز به قدرت برسد، از همین‌رو با توجه به حدود زاویه و نگاه توأم با تردیدی که در دموکرات‌ها نسبت به حاکمیت محمد بن‌سلمان وجود دارد، به نظر می‌رسد او به این نتیجه رسیده که برای رسیدن به قدرت، حاشیه امنی در منطقه ایجاد کند.

بنابراین با توجه به اختلافاتی که بین دموکرات‌ها و محمد بن سلمان به وجود آمده، از نزدیک به ۲۰ ماه گذشته سیگنال‌هایی از سوی عربستان به ایران از طرف عراق و عمان ارسال شد مبنی‌بر اینکه عربستان این آمادگی را دارد تا اختلاف‌های خود با ایران را برطرف کند.

هانی‌زاده تصریح کرد: مذاکرات از فروردین‌ماه سال گذشته آغاز شد و ۵ دور مذاکره امنیتی در بغداد صورت گرفت. قرار بود مذاکرات وارد فاز سیاسی شود که رخدادهای اخیر ایران و دخالت رسانه‌های عربستان در این حوادث موجب توقف مذاکرات شد.

اخیرا بعد از اینکه آقای شی جین پینگ، رئیس جمهور چین به عربستان سفر کرد علیرغم موضع‌گیری دوستانه‌ای که در رابطه با حاکمیت ایران بر جزایر سه‌گانه داشت، اما یک پیشنهاد راهبردی هم ارائه داد و آن میانجی‌گری چین بین عربستان و ایران بود که به هر دو طرف ابلاغ شده و میان ایران و عربستان یکسری موافقت‌هایی صورت گرفت.

وی در ادامه گفت: حدودا ۱۰ روز پیش که آقای شمخانی، دبیر شورای عالی امنیت ملی در پکن مذاکراتی را با مشاور امنیت ملی عربستان، مساعد بن‌محمد العیبان صورت داد که در نهایت منجر به این توافقنامه شد. این توافقنامه بسیار راهبردی و سرنوشت‌ساز است و تأثیرگذاری بسیار بالایی بر وضعیت منطقه و شرایط منطقه خواهد گذاشت.

اولا از نفوذ آمریکا و رژیم‌صهیونیستی خواهد کاست و موجب انزوای اسرائیل خواهد شد و ضمن اینکه یک نوع همگرایی منطقه‌ای بین ایران و کشورهای منطقه ایجاد خواهد کرد، منطقه به سمت توسعه پایدار حرکت خواهد کرد.

ممکن است اروپا هم ناچار شود شرایط ایران را برای ادامه مذاکرات بپذیرد

این تحلیل گر مسائل بین‌الملل تصریح کرد: بنابراین این توافقنامه، کاملا استراتژیک و راهبردی است و چین به دلیل آنکه نیازمند انرژی فسیلی ایران و عربستان است، به شدت دنبال این توافقنامه بود. به هرحال هدف چین این است که در یک دهه آینده بتواند به قطب اول اقتصاد جهان تبدیل شود و برای رسیدن به این هدف نیازمند یک انرژی گسترده در منطقه است. عربستان به همراه ایران دو کشوری هستند که می‌توانند نیاز انرژی چین را برطرف کنند.

لذا این توافقنامه شرایطی فراهم خواهد کرد که از سال آینده و به‌طور مشخص از اردیبهشت موجب بازگشایی سفارتخانه‌های دو کشور خواهد شد و مسیر تفاهم، همدلی و همگرایی بین کشورهای منطقه هموار خواهد شد.

هانی‌زاده در پاسخ به این سوال که ما در طول این ۷ سال گذشته روابط پرتنشی با عربستان داشتیم، چه راهکارهایی وجود دارد که این روابط پرتنش تکرار نشده و مشکلات به صورت دیپلماتیک حل شود، گفت: این موضوع نیازمند ادامه مذاکرات است.

ظرف دو ماه آینده و قبل از بازگشایی سفارتخانه‌ها در پایتخت‌های دو کشور، قطعا مذاکراتی پیرامون مسائل جزئی مناسبات دو کشور بین هیأت‌های ایرانی و سعودی در بغداد ادامه خواهد داشت. وی افزود: یکی از این مشکلات، مساله جنگ یمن است که عربستان پذیرفته آتش‌بس اعلام کند و عملا این آتش‌بس هم اعلام شده است هرچند که شکننده بود. موضوع دیگر، نقش تهاجمی رسانه‌های وابسته به عربستان مثل شبکه ایران اینترنشنال بود که تأمین کننده مالی آن عربستان است.

به هرحال در مدار بحث بوده و عربستان باید کمک مالی خود به این شبکه را قطع کند. این گام‌هایی است که می‌تواند حسن‌نیت طرفین را نشان بدهد و عربستان چون در گذشته نقشی کاملا تخریبی در محور مقاومت در ایران داشته باید گام اول را عملا بردارد و ثابت کند پایبند به توافقنامه پکن است.

هانی‌زاده در پاسخ به این سوال که در گذشته عراق میانجی‌گر مذاکرات میان ایران و عربستان بود. اما در لحظه توافق چین نقش پررنگی در این موضوع داشت.

نفع چین از این توافقنامه چیست و چه تاثیری در منطقه خواهد گذاشت، گفت: چین یک کشور بزرگ است و نگاه این کشور به مسائل منطقه، نگاه کاملا اقتصادی و فراسیاسی است و به همین دلیل تلاش می کند تا امنیت در منطقه ایجاد شود و نفوذ آمریکا در منطقه را کاهش دهد.

به همین دلیل هرچه دیدگاه‌های ایران و عربستان به هم نزدیک شود، قطعا چین منفعت بیشتری از این همگرایی خواهد داشت به دلیل اینکه چین نیازمند همکاری با ایران و عربستان برای استفاده از انرژی دو کشور است. لذا این کشور در هفته‌های گذشته بسیار تلاش کرد تا مناسبات ایران و عربستان را به یک نقطه قابل اتکایی برساند و عربستان را از آمریکا دور کند و موجب کاهش هجوم آمریکا به منطقه شود.

وی در پاسخ به این سوال که با توجه به توافق ایران و عربستان این موضوع در مذاکرات اتمی ایران با طرف اروپا و غرب چه تاثیری دارد، گفت: اگر تنش کاهش پیدا کند و منطقه به سمت آرامش و ثبات برود، این امر بر مذاکرات ایران و کشورهای ۴+۱ در حوزه برجام در وین اثر مثبت خواهد داشت و ممکن است کشورهای اروپایی ناچار شوند شرایط ایران را برای ادامه مذاکرات بپذیرند و این مقدمه‌ای برای ایجاد یک توافق جدید با برجام خواهد شد. این توافقنامه اثر مثبتی در مذاکرات وین خواهد گذاشت.

ایمان

سیاسی، اجتماعی، فرهنگی، علمی، ورزشی و هنری

صاحب امتیاز: حیدر ضیغمی

مدیر مسئول و سردبیر: حسین عبداللهی

مدیر تحریریه: روح اله کرمانی جمکرانی

طراح و صفحه‌آرا: محسن عبداللهی

عضو انجمن مدیران روزنامه‌های غیر دولتی، آئین نامه اخلاق حرفه ای، قابل مشاهده در سایت

تلفن: ۳۲۹۰۳۲۰۹ - ۳۲۹۰۶۱۶۰ صندوق پستی: ۳۷۱۸۵/۴۴۹۵

نشانی: قم-بلوار شهید صدوقی، کوچه ۲۱ ممیز یک پلاک ۴۷

www.emandaily.ir eimannews@yahoo.com

لیتوگرافی و چاپ شاخه سبز

اذان صبح: ۰۵/۰۱ طلوع آفتاب: ۰۶/۲۳ اذان ظهر: ۱۲/۱۷ اذان مغرب: ۱۸/۲۸

امام علی علیه السلام:

دنیا متاعی نقد است که نیك و بد، از آن استفاده می کنند، و آخرت، سرای حق است که پادشاهی مقتدر در آن حکم می‌راند.

غرر الحکم: ج ۲ ص ۸۴ ح ۱۹۳۴

سه‌شنبه - ۲۳ اسفند ماه ۱۴۰۱ - سال بیست‌وپنجم - شماره ۵۶۹۸

ندای قم

آخرین اخبار و رویدادهای استان قم را در پایگاه خبری به نشانی: https://www.nedayeghom.ir بخوانید.

اخبار

سخنگوی سازمان آتش‌نشانی و خدمات ایمنی شهرداری قم مطرح کرد:

آسیب به خودروهای آتش نشانی در چهارشنبه‌سوری و اختلال در خدمات رسانی

سخنگوی سازمان آتش‌نشانی و خدمات ایمنی شهرداری قم از آسیب‌های وارده به خودروهای آتش‌نشانی در چهارشنبه‌سوری گلایه شدید کرد و گفت: تخریب ماشین‌آلات و مصدومیت آتش‌نشانان منجر به عدم خدمت‌رسانی به‌موقع در جای دیگری از شهر می‌شود.

حمید کریمی با اشاره به در پیش بودن چهارشنبه آخر سال و نگرانی‌ها از اقدامات هیجانی در چهارشنبه‌سوری اظهار داشت: آمار قم در یک دهه در ایام چهارشنبه‌سوری صفر بود ولی متأسفانه در حوادث چهارشنبه‌سوری سال گذشته، ۴ نفر از شهروندان قمی فوت کردند.

وی با بیان اینکه دو جوان ۱۹ و ۲۰ ساله به همراه یک نوجوان ۱۳ ساله و یک خانم ۱۹ ساله، سال گذشته در این حوادث کشته شدند ابراز کرد: همچنین ۴۰ مصدوم در عملیات‌های اعزامی نیروهای عملیاتی سازمان آتش‌نشانی و اورژانس ۱۱۵ به بیمارستان اعزام شدند.

سخنگوی سازمان آتش‌نشانی و خدمات ایمنی شهرداری قم خاطرنشان کرد: قم رتبه دوم آمار فوتی‌های چهارشنبه‌سوری سال گذشته را داشته که جای نگرانی دارد.

وی با تأکید بر اینکه از شهروندان و والدین تقاضا می کنیم در روزهای منتهی به چهارشنبه آخر سال نظارت کامل نسبت به رفت‌وآمد فرزندان خود داشته باشند، اذعان کرد: حتی‌المقدور خودشان فرزندان دانش‌آموز را تا مدرسه مشایعت کنند، زیرا ممکن است افراد سودجو در مسیرهای منتهی به مدارس حضور داشته باشند و مواد محترقه دست‌ساز و صنعتی را به فروش برسانند که باعث به خطر افتادن جان آن‌ها می‌شود.

کریمی تصریح کرد: مواد محترقه دست‌ساز هر لحظه امکان انفجار در حین ساخت و حمل به علت گرمای بدن انسان در جیب، کیف و در دست را دارد که جوانان از این مسئله ناآگاه بوده و تصور می‌کنند فقط با پرتاب این مواد منفجر می‌شوند.

به گفته وی، سال گذشته در یکی از حوادث در حین ساخت این مواد محترقه، یک منزل مسکونی منفجر شد و دوطبقه ساختمان و ساختمان‌های مجاور به طور کامل تخریب شدند.

مدیرعامل سازمان بهسازی و نوسازی اطراف حرم مطهر خبرداد:

تدوین طرح جامع ساماندهی محله چهل اختران

مدیرعامل سازمان بهسازی و نوسازی اطراف حرم مطهر از تدوین طرح جامع ساماندهی محله چهل اختران خبر داد و گفت: به‌محض اتمام و تصویب در کمیسیون ماده ۵، آماده اجرای کامل پروژه هستیم.

علیرضا خاکی در دیدار مسئولان استانی و مدیریت شهری با اهالی محله چهل اختران، با اشاره به آخرین وضعیت پروژه ساماندهی چهل اختران اظهار داشت: ساماندهی و توسعه پیرامون امامزاده موسی مبرقع(ع) از بودجه سفر مقام معظم رهبری به قم، استانداری، شهرداری و... از حدود ۱۰ سال پیش آغازشده است.

وی با بیان اینکه نبود منابع مالی سبب شد تملکات به‌صورت کامل انجام نشود، ابراز کرد: از سال ۹۵ با اعتبارات شهرداری، تملک املاک تا خیابان آیت‌الله طالقانی اجرایی شد.

مدیرعامل سازمان بهسازی و نوسازی اطراف حرم مطهر ادامه داد: با بررسی طرح و پس از تصویب در کمیسیون‌های مربوطه، از اسفندماه سال گذشته محدوده اجرایی این پروژه از ۴.۳ هکتار به ۲ هکتار رسیده است.

وی نخستین اقدام را احداث فضای صحن دانست و خاطرنشان کرد: اقدامات اجرایی این صحن از تیرماه آغازشده و هم‌اکنون بیش از ۴۰ درصد پیشرفت فیزیکی دارد.

خاکی اذعان کرد: دومین اقدام برای این پروژه، احداث پارکینگ همسطح بود که اقدامات اجرایی آن آغازشده است.

وی توسعه محوطه پیرامون امامزاده را سومین گام در اجرای پروژه دانست و افزود: حدود ۸۰ درصد تملکات انجام‌شده که نیاز به همکاری‌های بیشتر در این زمینه‌ایم.

مدیرعامل سازمان بهسازی و نوسازی اطراف حرم مطهر از تدوین طرح جامع ساماندهی محله چهل اختران خبر داد و گفت: به‌محض اتمام و تصویب در کمیسیون ماده ۵، آماده اجرای کامل پروژه هستیم.

وی با اشاره به اینکه با تخصیص اراضی ۴۸ هکتاری، مشکلی در زمینه تهاتر و تأمین منابع برای تملک و اجرای پروژه نیست، اضافه کرد: برخی از املاک تمامی مازاد صرف مسائل فرهنگی و سراهای محل خواهد شد.

مدیرعامل سازمان آرامستان‌های شهرداری قم خواستارشد:

استفاده از وسایل نقلیه عمومی برای زیارت قبور در پنجشنبه آخر سال

مدیرعامل سازمان آرامستان های شهرداری قم از مردم این شهر درخواست کرد با توجه به حجم بالای مراجعه به بهشت معصومه قم برای مراسم پنجشنبه آخر سال و زیارت قبور اموات، از وسایل نقلیه عمومی استفاده کنند.

سید سیف الدین موسوی نیارکی در گفت و گویی اظهار داشت: بتازگی جلسه ای با حضور نمایندگان پلیس راهور، نیروی انتظامی، اورژانس، ستاد تخلفات شهری، مدیریت بحران، تاکسیرانی، اتوبوسرانی و آتش‌نشانی برگزار شد تا تمهیدات لازم برای تسهیل حضور مردم بر سر قبور در بهشت معصومه اندیشیده شود.

وی ادامه داد: در این جلسه مقرر شد ۶۰ دستگاه اتوبوس از سه نقطه شهر مردم را به بهشت معصومه منتقل کنند که این سه نقطه شامل میدان مطهری، میدان نبوت و شهر قائم است.

وی بیان کرد: ۱۰۰ دستگاه تاکسی گردشی نیز به مسیرهای منتهی به بهشت معصومه قم اضافه و مقرر شده است تا مسیری مشخص شود که وسایل نقلیه عمومی تردد داشته باشند و از مسیر عمومی جدا باشد.

موسوی نیارکی افزود: هم چنین مقرر شده است عوامل اورژانس و آتش نشانی در بهشت معصومه حضور داشته باشند تا اگر حادثه ای اتفاق افتاد کمک رسانی با سرعت بیشتری انجام شود.

وی بیان کرد: نیروهای پلیس راهور نیز در بهشت معصومه مستقر می شوند تا هدایت مسیر پارک خودرو ها به گونه ای باشد که مانع تردد نشود.

مدیرعامل سازمان آرامستان های شهرداری قم افزود: مردم حتما در مراجعه به آرامستان ها، موارد بهداشتی را بیش از پیش رعایت کنند و نیز حداقل زمان را بر سر قبور بگذرانند تا امکان سرویس دهی برای همه مردم مهیا باشد.

معاون شهرسازی و معماری شهرداری قم خبرداد:

تغییر در اجرای ادامه بلوار شهیدان برقعی

معاون شهرسازی و معماری شهرداری قم با اشاره به تغییر در اجرای ادامه بلوار شهیدان برقعی گفت: بافت تاریخی و بافت میراثی یکی از مهم‌ترین دلایل عدم ادامه این طرح است.

مجید متین فر در دیدار مردمی مسئولان استانی و مدیریت شهری با اهالی محله چهل اختران، با اشاره به تغییر در اجرای ادامه بلوار شهیدان برقعی اظهار داشت: طبق طرح تفصیلی قبلی حدود ۴۰۰ پلاک در مسیر در ادامه این بلوار تا خیابان نوبهار در کنار مسائل میراث فرهنگی وجود داشت.

وی با بیان اینکه بافت تاریخی و بافت میراثی یکی از مهم‌ترین دلایل عدم ادامه این طرح شد، ابراز کرد: در کمیسیون ماده ۵ استان طرح مورد بازنگری قرار گرفت.

معاون شهرسازی و معماری شهرداری قم ادامه داد: در طرح جدید این معبر به‌صورت دسترسی محلی و کمک کننده در نظر گرفته‌شده و سه گزینه شارع ۱۶، ۱۸ و ۱۲ متری در حال بررسی است.

وی با اشاره به اجرای ادامه طرح از قسمت خیابان نوبهار اذعان کرد: در این شرایط ادامه بلوار شهیدان برقعی تا آستان مقدس فعلاً در دستور کار نیست.

متین فر، مطالبات عمومی اهالی محل در حوزه مسائل فرهنگی و اجتماعی را مورد توجه قرار داد و گفت: با کوچک‌سازی طرح، املاک تملک شده مازاد صرف این مطالبات عمومی می‌شود.

عکس روز

زمستان بَهاری در فارس

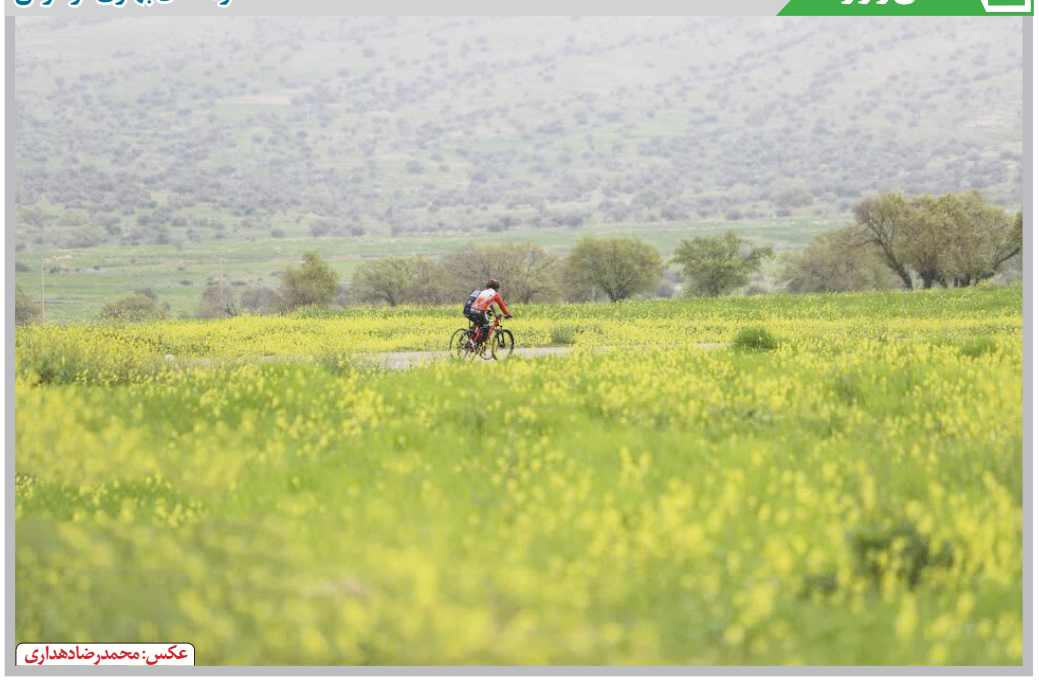

عکس: محمدرضا دهداری

دادستان قم هشدار داد؛

برخورد قضایی با مخلان امنیت عمومی در چهارشنبه آخر سال

دادستان عمومی و انقلاب قم گفت: با افرادی که بخواهند در چهارشنبه آخر سال باعث سلب آسایش، آرامش و امنیت عمومی و همچنین موجب به خطر افتادن سلامت شهروندان شوند، قاطعانه برخورد می شود و متخلفان تا پایان تعطیلات نوروزی در بازداشت خواهند بود.

حجت‌الاسلام‌والمسلمین حسن غریب روز دوشنبه در گفت و گویی با تاکید بر استفاده از تمام ظرفیت‌های قانونی در برخورد با متهمان چهارشنبه آخر سال، افزود: با توجه به بند «ث» ماده ۱۲ قانون مجازات قاچاق اسلحه و مهمات، صرف نگهداری و حمل مواد محترقه، ۹۱ روز تا ۶ ماه حبس در پی دارد.

وی اضافه کرد: اگر پرتاب مواد محترقه موجب انفجار صوتی، هراس و فوت و مصدومیت شخصی شود، پرتاب‌کننده مواد محترقه طبق ماده ۵۰۱ قانون مجازات اسلامی به قصاص و یا پرداخت دیه محکوم خواهد شد.

وی ادامه داد: اگر پرتاب مواد محترقه موجب آتش‌سوزی و تخریب اموال عمومی یا مردم شود علاوه بر جبران خسارت طبق مواد ۶۷۶- ۶۸۷ قانون مجازات اسلامی (قسمت تعزیرات) به ۶ ماه تا سه سال و در مورد اموال عمومی به سه تا ۱۰ سال حبس محکوم خواهد شد.

غریب بیان کرد: در صورتی که پرتاب مواد محترقه باعث اخلال در نظم عمومی شود مرتکب طبق ماده ۶۱۸ قانون مجازات اسلامی به سه ماه تا یک سال حبس و تا ۷۴ ضربه شلاق محکوم خواهد شد؛ همچنین اگر شخصی با پرتاب مواد محترقه موجب ایجاد مزاحمت برای اطفال و بانوان شود طبق ماده ۶۱۹ مجازات اسلامی به ۲ تا ۶ ماه حبس و تا ۷۴ ضربه شلاق محکوم می شود.

وی گفت: در صورتی که مواد محترقه به‌وسیله خودرو حمل یا از داخل خودرو جهت پرتاب مواد محترقه استفاده شود، خودرو طبق ماده ۲۱۵ قانون مجازات اسلامی به‌عنوان وسیله ارتکاب جرم توقیف خواهد شد.

سلامت، امنیت و آرامش شهر و شهروندان را خط قرمز دادستانی

وی، سلامت، امنیت و آرامش شهر و شهروندان را خط قرمز دادستانی دانست و گفت: تمامی تدابیر امنیتی و انتظامی برای ایجاد نظم و امنیت عمومی با برگزاری جلسات استانی و صدور دستورات قضایی به ارگان‌های نظامی، امنیتی و خدماتی اتخاذ شده و در همین راستا تاکنون مقادیر زیادی مواد محترقه کشف شده و عوامل مرتبط با آن دستگیر و روانه زندان شده‌اند.

دادستان قم با اشاره به حوادث تلخ و ناگوار سال گذشته در استان که منجر به داغدار شدن تعدادی از خانواده‌ها و صدمات غیرقابل جبران به سلامت شهروندان در آستانه سال جدید شد، گفت: شهروندان می‌توانند مستندات خود اعم از عکس، فیلم، نشانی و مشخصات متخلفان امنیت عمومی و هنجارشکنان را برای برخورد قضایی به نیروی انتظامی یا دادستانی استان گزارش نمایند.

وی با تاکید بر هوشیاری، همراهی و نظارت هر چه بیشتر خانواده‌ها در جلوگیری از رفتارهای پرخطر فرزندان، ابراز امیدواری کرد: با رعایت قانون و احترام به حقوق و سلامت همشهریان روزهای پایانی سال را بتوانیم در امنیت کامل و به آرامی سپری کنیم و شاهد حوادث ناگوار و تلخ سال‌های گذشته نباشیم.

استاندار قم خبرداد:

اختصاص اراضی ۴۸ هکتاری برای توسعه ۱۰ محله قدیمی

استاندار قم با بیان اینکه با پیگیری‌هایی که از دولت شد، اراضی ۴۸ هکتاری پردیسان برای پشتیبانی طرح‌های بازآفرینی شهری اختصاص یافت، گفت: این اراضی برای ۱۰ محله قم ازجمله چهل اختران، دروازه ری، قبرستان نو، میدان مطهری و غیره در نظر گرفته‌شده است.

سید محمدتقی شاهچراغی در دیدار مردمی و چهره به چهره با اهالی محله چهل اختران، با اشاره به تلاش‌های دستگاه‌های مختلف برای تعیین تکلیف و ساماندهی این محله شهری، اظهار داشت: این موضوع اقدامی مهم و تأثیرگذار برای شهر است.

وی گفت: در حال حاضر قرارداد پنج پروژه نهایی شده و مراحل اجرایی آن‌ها آغاز می‌شود.

استاندار قم با بیان اینکه نبود منابع و افزایش قیمت‌ها در گذشته سبب بلاتکلیفی پروژه ساماندهی چهل اختران شده بود، ابراز کرد: با همکاری بین دستگاهی، طرح ساماندهی محله چهل اختران باید تا پایان فروردین نهایی و روند اجرایی آن آغاز شود.

وی با درخواست برای تعیین کامل نظام مسائل این محله ازجمله مسائل فرهنگی، تجاری، خدماتی و غیره یادآور شد: پروژه ساماندهی چهل اختران دغدغه چندساله بوده و خوشبختانه تعیین تکلیف آن با سرعت در حال انجام است.

شاهچراغی مسائل اجرایی پروژه را زمان‌بر برشمرد و اضافه کرد: امیدواریم با همکاری اهالی محل، تملکات که مهم‌ترین و سخت‌ترین اقدام بوده به‌سرعت انجام شود.

وی از حل مشکلات بافت تاریخی شهر قم خبر داد و اضافه کرد: این طرح نیز نیاز به مصوبات در سطح ملی داشته که امیدواریم هرچه سریع‌تر تعیین تکلیف و مشکلات مردم رفع شود.

بیش از ۱۵۰۰ هکتار از مساحت ۱۳ هزار هکتاری شهر قم در بافت فرسوده قرار دارد که جمعیتی بالغ بر ۳۷۰ هزار نفر از مردم شهر را در خود جای داده است. همچنین در شهر قم حدود ۲ هزار و ۱۶ هکتار سکونتگاه غیر رسمی وجود دارد که شامل ۱۵ محله می‌شود.

رئیس کمیسیون برنامه و بودجه شورای شهر قم مطرح کرد:

اتخاذ تمهیدات لازم توسط شهرداری برای حوادث چهارشنبه سوری

رئیس کمیسیون برنامه و بودجه شورای اسلامی شهر قم با اشاره به تمهیدات شهرداری قم برای مراسم چهارشنبه سوری گفت: امیدواریم امسال شاهد حوادث ناگوار نباشیم اما مانند سال های قبل شهرداری و سازمان های تابعه تمهیدات لازم را اتخاذ کرده اند.

حسین صابری روز دوشنبه در حاشیه هفتاد و هشتمین جلسه رسمی و علنی شورای اسلامی شهر قم در گفت و گویی اظهار داشت: متاسفانه فارغ از رنج هایی که خانواده های درگیر در زمینه حوادث چهارشنبه سوری به آن گرفتار می شوند، یکی از معضلات مهم این روز آسیب هایی است که به اموال عمومی وارد می شود.

رئیس کمیسیون برنامه و بودجه شورای اسلامی شهر قم افزود: در حوزه فضای سبز متاسفانه برغم همه تاکیدات و اقدام های لازم امسال به ۱۵ درخت آسیب جدی وارد شده است که از حیث مادی ۱.۳ میلیارد ریال خسارت برای آن برآورد می شود.

وی بیان کرد: در حوادث سال گذشته برغم حضور مجاهدانه آتش نشانان در حوادث اعلامی، چندین خودروی آتش نشانی با میزان خسارات مالی قابل توجه و چند نفر از آتش نشان با پرتاب مواد منفجره مورد بی مهری بعضی از همشهریان قرار گرفتند.

صابری ادامه داد: نزدیک به ۶۰ میلیارد ریال آسیب هایی است که سال پیش به تابلوهای راهنمای مسیر، تابلوهای انتظامی و تابلوهای چراغ های هوشمند تقاطع ها وارد شده است. وی با درخواست از خانواده ها در جهت توجه بیشتر به فرزندان و فرهنگ سازی لازم در این خصوص اظهار داشت: متاسفانه در بسیاری از موارد خانواده ها اطلاعی از فعالیت فرزند خود نداشته و پس از بروز حوادث ناگواری که گاها به قطع عضو و فوت فرد خاتمه پیدا می کند، مطلع این مهم می شوند. لذا به عنوان یکی از اعضای شورای اسلامی شهر قم توجه بیشتر خانواده ها را خواستارم تا شاهد حوادث ناگوار در سطح شهر قم نباشیم.

صابری اظهار داشت: مطالبه قطعی و بدون اغماض ما این است که در صورت شناسایی و دستگیری افراد متخلف در این زمینه، با آنان برخورد جدی شود.

وی افزود: حق مدیریت شهری و مردم این است افرادی که خساراتی به اموال عمومی که از محل پرداخت خود مردم ساخته و در اختیار شهروندان است وارد می کنند برخورد لازم انجام شود و خسارت وارده به بیت المال بازگردانده شود.

وی تاکید کرد: اینکه عده ای با هر عنوان و نگاهی باعث آسیب رساندن به سایرین از حیث جانی و به مردم از حیث مادی گردند، به هیچ عنوان مورد پذیرش نیست و درخواست ما از کسانی که متولی برقرای نظم و امنیت می باشند، برخورد جدی و عبرت آموز برای همه برهم زنندگان نظم عمومی است.

معاون سازمان صمت استان قم خبرداد:

تشکیل ۴۹ میلیارد ریال پرونده تخلف در زمینه آرد و نان

معاون بازرسی و نظارت سازمان صنعت، معدن و تجارت استان قم گفت: از ابتدای سال‌جاری تا پایان بهمن‌ماه، ۴۹ میلیارد و ۵۸۳ میلیون ریال تخلف در زمینه آرد و نان در این استان کشف و به تعزیرات حکومتی استان معرفی شد.

سیاوش فولادی وندا در گفت‌وگویی پیرامون این موضوع اظهارداشت: در همین رابطه طی مدت یاد شده ۱۱ هزار و ۸۸۰ مورد بازرسی از واحدهای خبازی و واحدهای تولید آرد فعال در قم انجام شد که از این تعداد یک‌هزار و ۹۱۸ واحد صنفی متخلف شناسایی و برای آن‌ها پرونده تعزیرات به ارزش ۴۹ میلیارد و ۵۸۳ میلیون ریال تشکیل و برای رسیدگی به اداره کل تعزیرات حکومتی استان معرفی شد.

وی افزود: روند نظارت بر نحوه فعالیت واحدهای نانوایی و کارخانه‌های تولید آرد فعال در قم، کاری مستمر و همیشگی است اما سطح این نظارت‌ها در ایام پیش‌رو که به تعطیلات نوروزی و ماه مبارک رمضان منتهی می‌شود به دلیل مراجعه بیشتر مردم در این ایام به‌نانوایی‌ها، افزایش می‌یابد.

گفتنی‌است حدود ۹۰۰ نانوایی فعال در استان در هر ماه به‌طور میانگین به ۱۲ هزار تُن گندم برای پخت نان مصرفی مردم نیاز دارند که اداره کل غله و خدمات بازرگانی قم این میزان گندم را تامین می‌کند و در این زمینه کمبودی وجود ندارد.

بر اساس اعلام اداره کل غله و خدمات بازرگانی قم، همواره بهترین ارقام گندم وارد مجتمع ذخیره سازی شهید آصف نخعی قم می‌شود و سپس این گندم‌ها توسط پنج کارخانه تولید آرد فعال در استان به آرد با کیفیت تبدیل شده و در اختیار نانوایی‌های فعال در مناطق مختلف قم قرار می‌گیرد.

وی در بخش دیگری از سخنان خود به بازرسی‌های انجام شده از بنگاه‌های اقتصادی استان در سال‌جاری پرداخت و گفت: از ابتدای سال‌جاری تا پایان بهمن‌ماه بیش از ۵۰ هزار مورد بازرسی از واحدهای اقتصادی استان صورت پذیرفته که از این تعداد، پنج‌هزار و ۹۳۶ مورد منجر به تشکیل پرونده تخلف به ارزش بیش از ۷۳۳ میلیارد تومان شده است.

فولادی وندا با اشاره به این که پرونده واحدهای متخلف شناسایی شده برای رسیدگی در اختیار اداره کل تعزیرات حکومتی استان قم قرار گرفت، بیان داشت: برخورد قانونی لازم با متخلفان صورت می‌پذیرد و در این زمینه شاهد حضور جدی دستگاه‌های مسئول در صحنه هستیم. وی افزود: از شهروندان گرامی در خواست می‌کنیم در صورت مشاهده هر گونه تخلف توسط واحدهای اقتصادی از قبیل گرانفروشی، عدم درج قیمت، نامناسب‌بودن کیفیت و عدم صدور صورتحساب و دیگر موارد در سطح بازار استان، موضوع را برای رسیدگی از

نامحرمانه

دبیر انجمن تولیدکنندگان جوجه یک روزه؛ رئیس کشتی قم شد!

انتخاب سرپرست هیئت کشتی قم، چالشی جدی برای حوزه تصمیم سازی در عرصه ورزش قم است. براساس این گزارش ، روز یکشنبه ۲۱ اسفند خبری مبنی بر برکناری هادی علیایی رئیس هیئت کشتی قم با درخواست مدیرکل ورزش و جوانان استان و موافقت فدراسیون کشتی مخابره شد.پس از این تغییر ناگهانی هادی علیایی نیز گفت که دلیل اصلی این تغییر، مقاومت وی بر جلوگیری از اتخاذ تصمیمات نادرست بوده است و گفت که این تغییر به هیچ عنوان نه فنی بود و نه از روی روال صحیح ولی هرچه بود خبر رفتن علیایی را شاید بتوان یکی از مهمترین خبرهای دیروز قم دانست.در کنار این تغییر آنچه جالب‌تر بود خبر ی مبنی بر سرپرستی فردی به نام صدیق پور در کرسی دبیری هیئت بود.با جستجوی نام سرپرست جدید هیئت کشتی قم که روز یکشنبه توسط فدراسیون کشتی اعلام شد؛ متوجه شدیم ایشان در حال حاضر دبیر انجمن جوجه یک روزه کشور هستند! مسئولیتی که نه تنها هیچ ارتباطی به کشتی ندارد، بلکه با ورزش هم غریبه است!صدیق پور در حالی جانشین علیایی می شود که رئیس پیشین هیئت سال ها به عنوان یک چهره اهل کشتی، به عنوان داور به صورت حرفه ای فعالیت کرده بود و این جایگزینی قطعا در روزهای آتی برای وی نیز چالش برانگیز خواهد بود.

تکذیب دستگیری «همه عوامل مسمومیت دانش آموزان»

روزیکشنبه محمدرضا میرتاج الدینی عضو کمیسیون برنامه بودجه مجلس درباره جزئیات جلسه غیرعلنی با اشاره به اینکه موضوع مسمومیت دانش آموزان نیز در این جلسه مطرح شد، به تسنیم گفته بود: با گزارش‌های ارائه شده تمام عوامل پشت پرده این اتفاقات دستگیر شدند و کسانی که به صورت عمد در این ماجرا دست داشتند به اشد مجازات با آن‌ها برخورد خواهد شد. با این حال، محمد علی محسنی بندپی در گفتگو با مهر با اشاره به جلسه غیرعلنی صبح دیروز مجلس و بررسی موضوع مسمومیت دانش آموزان و ادعای این نماینده درمورد دستگیری همه عوامل این موضوع در کشور، گفت: اصلاً در این جلسه درباره دستگیرشدگان عوامل مسمومیت دانش آموزان صحبتی صورت نگرفت. وی تاکید کرد: در این جلسه قالیباف تاکید داشت که در سلسله برنامه‌هایی که دشمن برای ایجاد نارضایی در بین مردم دارد، تحریک بانوان را نیز در دستور کار خود قرار داده که باید به هوش باشیم و این موضوع را هم پیگیری کنیم. نماینده مردم نوشهر در مجلس شورای اسلامی تاکید کرد: مجلس به صورت جدی مصمم است که موضوع مسمومیت دانش آموزان را تا حصول نتیجه نهایی مورد پیگیری قرار دهد.

بدحالی دانش‌آموزان تاکنون فوتی نداشته است

معاون درمان وزارت بهداشت گفت: مسمومیت دانش‌آموزان فوتی نداشته و ۱۳۰۰۰ دانش‌آموز تحت معالجه قرار گرفته و درمان شدند. سعید کریمی در کنفرانس یک‌روزه مدیریت و برخورد با آسیب‌های شیمیایی که توسط معاونت آموزش و پژوهش سازمان نظام پزشکی امروز در محل این سازمان برگزار شد با اشاره به این که در مورد وقایع اخیر آن چه مهم است مدیریت مراجعه‌کنندگان به مراکز درمانی است، اظهار کرد: خوشبختانه تاکنون فوتی در بین دانش‌آموزانی که در اثر مسمومیت به مراکز درمانی مراجعه کرده یا اورژانس بر بالین آن‌ها رفته است، نداشتیم. وی با اشاره به این که همچنین مریض بدحالی که نیاز به بستری طولانی مدت داشته باشد در بین مراجعین حوادث اخیر نداشته‌ایم، افزود: آموزش به مدیران مدارس و همچنین والدین دانش‌آموزان در حال انجام است تا بتوانند مدیریت صحنه را در این حوادث به خوبی انجام دهند.

میرسلیم: فکر کنم عفو رهبری شامل پسر من هم شد

نماینده مردم تهران در مجلس شورای اسلامی می‌گوید: می‌دانم فرزندم آزاد شده، اما نمی‌دانم مورد عفو رهبری قرار گرفته است یا خیر. مصطفی میرسلیم، نماینده مردم تهران در مجلس شورای اسلامی، در گفتگو با مُنیبان در پاسخ به اینکه فرزند شما بنابر عفو رهبری آزاد شد؟ گفت: فکر کنم عفو رهبری شامل پسر من هم شد باید از خودش بپرسید. او در واکنش به اینکه یعنی شما در جریان پرونده فرزندتان قرار ندارید؟ تصریح کرد: می‌دانم فرزندم آزاد شده، اما نمی‌دانم مورد عفو رهبری قرار گرفته است یا خیر. میرسلیم در پاسخ به اینکه بنابراین هنوز فرزند شما مورد عفو قرار نگرفته و امکان دارد در آینده مورد عفو قرار بگیرد، خاطرنشان کرد: نه عفو تمام شد. گفتنی است، پیش از این خبری مبنی بر آزادی و عفو سیدمهدی میرسلیم فرزند مصطفی میرسلیم منتشر شد.

کسری نوری مشمول عفو رهبری شد

امیر هاشمی، مدیر روابط عمومی دیوان عالی کشور نوشت: حسب فرمان عفو مقام معظم رهبری و دستور ریاست محترم قوه قضائیه پرونده اختلاف در صلاحیت متهم آقای کسری نوری که مشمول عفو مذکور شده است، به صورت خارج از نوبت رسیدگی و در اسرع وقت جهت ادامه مراحل قانونی به محاکم دادگستری استان فارس عودت داده شد.

حوادث

فرمانده انتظامی استان قم:

در تعطیلات نوروزی شاهد کاهش آمار سرقت خواهیم بود

فرمانده انتظامی استان قم گفت: با تدابیر صورت گرفته در ایام پایانی سال وتعطیلات نوروز شاهد کاهش آمار سرقت خواهیم بود

سردار سید محمود میر فیضی اظهار داشت: پیشگیری و مقابله با سرقت در همه ایام در دستور کار جدی پلیس استان است و این موضوع در تعطیلات نوروزی از اهمیت دو چندانی برخوردار است از این رو همه تلاش و تمهیدات خود را بکار بسته ایم تا بطور جد با این پدیده شوم مقابله و آمار وقوع را کاهش و کشفیات را افزایش دهیم. فرمانده انتظامی استان با اشاره به اینکه جغرافیای جرم و اطلس جرایم مشخص و تدوین شده است گفت: بر اساس برآورد های صورت گرفته با جرایم و ناهنجاری های اجتماعی برخورد لازم و مناسب انجام می شود و با تلاش های صورت گرفته در تعطیلات نوروزی شاهد کاهش آمار سرقت در مقایسه با مدت مشابه در سال قبل خواهیم بود . سردار " میر فیضی" با اشاره به مطالبات فراوان از سوي مردم و درخواست آنان در مورد برخورد شدید و سریع با سارقان از همکاري مجموعه قضایی استان خبر داد و وظیفه پلیس را رفع دغدغه هاي مردم بیان کرد. وی افزود : در این بین سرقت از جمله شایع ترین و باسابقه ترین انحراف اجتماعي است که به واسطه ایجاد هزینه هاي اقتصادي براي مال باختگان موجب شکل گیري احساس ترس و ناامني در بین شهروندان مي شود و اگر در جامعه اي براي جلوگیري و برخورد قاطع با سرقت تدبیري اندیشیده نشود علاوه بر وارد شدن ضرر و زیان مالي به مال باختگان، باعث احساس حاشیه امن براي سارقان و تشویق آنان براي تکرار جرم و در نتیجه ناامني در جامعه مي شود.

سردار میرفیضی با اشاره به آمار وقوع انواع سرقت ها در ماه جاری بیشترین فراوانی وقوع را سرقت در معابر و اماکن ، موتور سیکلت و قطعات و محتویات داخل خودرو بر شمرد و از شهروندان عزیز درخواست کرد با رعایت هوشیاری و رعایت موارد پیشگیرانه سارقان را در انجام اعمال مجرمانه ناکام گذارند.

فرمانده انتظامی استان در پایان با اشاره به بالاترین آمار کشفیات در حوزه خودرو و موتور سیکلت در اسفند ماه سال جاری اشاره کرد : بالاترین دستگیری را دربین سارقان معابر و اماکن ، موتور سیکلت و کابل های برق و تجهیزات مخابراتی داشته ایم و از عموم مردم خواست هرگونه اخبار و موارد مشکوک را با شماره تماس ۱۱۰ به پلیس اطلاع دهند.

در کمربندی امام علی(ع) صورت گرفت:

وقوع یک تصادف با ۳ فوتی

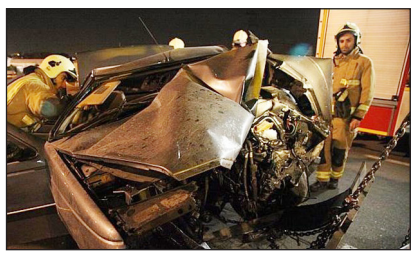

تصادف دو دستگاه خودروی پژو پارس و پژو ۲۰۶ در کمربندی امام علی(ع) منجر به فوت ۳ جوان شد.

براساس این گزارش ، تصادف یک دستگاه پژو پارس با یک دستگاه پژو ۲۰۶ در ساعت ۳۰ دقیقه بامداد روزدوشنبه در کمربندی امام علی(ع) به سمت میدان ۷۲ تن به فوت ۳ جوان حدود ۲۲ ساله منجر شد.

رئیس پلیس راه استان علت این حادثه را بی‌احتیاطی راننده پژو پارس و تخطی از سرعت مطمئنه اعلام کرد. کمربندی امام علی(ع) شهر مقدس قم در روزهای پایانی سال ۱۴۰۱ شاهد حضور قابل توجه خودروهای سواری و باری است و رانندگان در این کمربندی باید بیش از پیش قوانین راهنمایی و رانندگی را مورد توجه قرار دهند.

فرمانده انتظامی شهرستان قم خبرداد:

برخورد جدی پلیس با مخلان امنیت

فرمانده انتظامی شهرستان قم گفت: پلیس با جدیت با مخلان امنیت در شب چهارشنبه آخر سال برخورد می کند.

سرهنگ مختاری در گفتگویی با بیان اینکه گروههایی از نیروهای انتظامی در سطح شهر به ویژه در مکان هایی مثل بوستان ها مستقر می شوند تا امنیت شهر را در این شب برقرار کنند افزود: افراد متخلف دستگیر می شوند و تا پایان تعطیلات در بازداشت خواهند ماند.وی افزود: خودروی این افراد نیز توقیف می شود. مختاری گفت: تاکید پلیس بر اجرای مراسم چهارشنبه سوری با محوریت محلات و نظارت والدین است.