روزنامه ایمان

شنبه ۲۵ تیر ۱۴۰۱ ۱۶ ذی‌الحجه ۱۴۴۳ ۱۶ جولای ۲۰۲۲ شماره ۵۵۳۹ سال بیست‌وپنجم ۳۰۰۰ تومان

تولیت آستان حضرت معصومه (س):

مسائل دشمنی آفرین میان مسلمانان نباید مطرح شود

تولیت آستان حضرت معصومه (س) با اشاره به این که دشمن می‌خواهد بین شیعه و سنی دعوا به راه اندازد، بنابراین بهترین کار این است که از اهل بیت (ع) سخن بگوییم و مسائلی که باعث دشمنی است مطرح نکنیم. آیت‌الله سیدمحمد

۲

رئیسی در اجتماع مردم سرپل ذهاب:

همه مدیران باید از چهره‌های انقلابی انتخاب شوند

رئیس جمهور با بیان اینکه اساس سفرهای استانی دولت برای مشاهده و لمس مشکلات و مسائل مردم از نزدیک است، اظهار داشت: بار دیگر تاکید می‌کنم که مدیران و دست‌اندرکاران دولتی باید از چهره‌های انقلابی که با مردم و در میان مردم هستند، انتخاب شوند، به نحوی که مردم

۲

سخنگوی شورای نگهبان:

شورای نگهبان در تهران و قم شورای مشورتی دارد

سخنگوی شورای نگهبان گفت: : تمام تلاش این شورا بر این است که حقوق مردم مورد لحاظ قرار گیرد و از سویی اگر شورای نگهبان مساله را رد یا تصویب می کند، این مساله در مجامع مشورتی که در قم و تهران واقع شده، مورد کارشناسی دقیق قرار می‌گیرد. هادی طحان نظیف در

۲

مدیرکل تامین اجتماعی استان قم اعلام کرد:

بدهی ۴۰۰ میلیارد تومانی کارفرمایان قمی

◆ ۶۵ درصد مردم قم تحت پوشش تامین اجتماعی هستند

مدیرکل تامین اجتماعی استان قم با تاکید بر پوشش ۶۵ درصدی مردم قم، گفت: این سازمان ۴۰۰ میلیارد تومان بدهی از کارفرمایان استان در خصوص حق بیمه کارگران و شاغلین واحدهای مختلف شغلی طلبکار است. محمد عاشوری در سخنرانی پیش از خطبه های نماز جمعه، بیان کرد: با الکترونیکی شدن ۳۰ خدمت تامین اجتماعی در قالب طرح ۳۰۷۰ از میلیون ها بار مراجعه حضوری به دفاتر تامین اجتماعی در سراسر کشور جلوگیری بعمل

۲

شهردار قم مطرح کرد:

تاکید بر شناسایی ریشه‌های بی‌حجابی در جامعه

۸

رییس دانشگاه علوم پزشکی قم:

قم درگیر جهش جدید ویروس کرونا شده است

۲ برابر شدن مبتلایان کرونایی

رییس دانشگاه علوم پزشکی قم با بیان اینکه میزان استفاده از ماسک در جمعیت شهری و روستایی استان به کمتر از پنج درصد رسیده است، گفت: بسیاری از مبتلایان فاقد علامت هستند که این مساله به نوبه خود سبب افزایش تعداد مبتلایان به خاطر عدم رعایت پروتکل های بهداشتی می شود. مهدی مصری روز چهارشنبه در جلسه ستاد مدیریت بحران کرونا در سالن کرامت استانداری، بیان کرد: ماهیت ویروس کرونا این است که همواره با جهش های جدید روبه رو می شود؛ از ویژگی

۴

جانشین فرمانده انتظامی استان قم:

اجازه جولان به هنجارشکنان نمی‌دهیم

۸

مدیر کل هواشناسی استان قم:

۹۹ درصد از مناطق استان قم درگیر خشکسالی است

کاهش ۲۲ درصدی میانگین بارش

۸

معاون امور عمرانی استاندار قم خبر داد:

ساماندهی بازار کهنه تا پایان امسال

معاون امورعمرانی استاندارقم از ساماندهی بازار کهنه تا پایان امسال خبر داد. ابراهیم معتمدی صبح روز پنجشنبه در بازدید از وضعیت مرمت و بازسازی بازار کهنه و ساماندهی سراهای موجود در این بازار با اشاره به اقدامات انجام گرفته از سوی دستگاه‌ها و نهادهای مربوطه گفت: مقرر شد شهرداری با همکاری میراث فرهنگی تا دو ماه آینده طرح مشترکی را برای ساماندهی سراهای موجود بازار کهنه جهت بررسی به کمیته ستاد بازآفرینی شهری ارسال کند. ابراهیم معتمدی با بیان اینکه این مجموعه

۸

فرماندار قم:

بودجه شهرستان قم تناسبی با نیازها ندارد

فرماندار قم گفت: کل بودجه سال جاری شهرستان قم حدود ۲۶۵ میلیارد تومان است که تناسبی با نیازهای واقعی شهرستان و طرح های پرتعداد عمرانی ندارد. عباس ذاکریان روز پنجشنبه در جلسه کمیته برنامه ریزی شهرستان قم، با بیان اینکه ۹۴ درصد بودجه توزیعی کشور به صورت متمرکز ملی است، افزود: دستگاه‌های استانی نسبت به جذب اعتبارات ملی جهت تکمیل و تجهیز طرح‌های اولویت دار استانی اقدام کنند. وی یادآور شد: ادارات کل آموزش و پرورش و ورزش و جوانان نسبت به جذب ۲۷ صدم درصد از بودجه های ملی

۶

آگهی مناقصه

اداره اوقاف و امور خیریه ناحیه یک شهرستان قم

موضوع مناقصه : عملیات ساخت اسکلت بتنی ساختمان تجاری مسکونی نگارستان ۱ واقع در بلوار تعاون روبه روی مجتمع ادارات مطابق شرح خدمات مندرج در اسناد و مدارک و شرایط مناقصه و قرارداد منضم

مبلغ سپرده شرکت در مناقصه: ۱/۷۵۰/۰۰۰/۰۰۰ ریال به صورت ضمانت نامه بانکی با اعتبار حداقل ۳ ماه

پیشنهاد دهندگان باید بومی استان قم باشند و همچنین از شرکت های حقوقی دارای صلاحیت پیمانکاری با رتبه حداقل ۴ در رشته ابنیه باشند و می بایست متعهد شوند در صورت برنده شدن در مناقصه به عضویت حقوقی سازمان نظام مهندسی درآیند. (فقط عضویت حقوقی و نیاز به اخذ پروانه گروه حقوقی نمی باشد.)

مهلت دریافت اسناد حداکثر تا تاریخ ..... از دفترفنی اداره اوقاف و امور خیریه ناحیه یک قم به صورت حضوری در قبال پرداخت مبلغ ۵۰۰/۰۰۰ ریال بابت فروش اسناد مناقصه تحویل می گردد-مهلت قبولی پیشنهادات حداکثر تا تاریخ ..... می باشد.

هرگاه برندگان اول تا سوم مناقصه حاضر به عقد قرارداد در مهلت مقرر نشوند سپرده شرکت در مناقصه ایشان به ترتیب ضبط خواهد گردید.

هزینه درج آگهی مناقصه در روزنامه بر عهده برنده مناقصه می باشد

سایر اطلاعات و جزئیات در اسناد مناقصه درج شده است.

تلفن ۳۸۱۸۷۱۸۷-۰۲۵ -داخلی ۳۲۱۹ شماره موبایل مشاور: ۰۹۱۲۴۵۲۵۹۱۴ (مهندس معمارزاده-مشاور پروژه)

آدرس: بلوار ۱۵ خرداد-جنب امامزاده سید علی(ع)-اداره اوقاف و امور خیریه ناحیه یک شهرستان قم

شناسه آگهی: ۱۳۴۹۲۵۰

آگهی دعوت مجمع عمومی عادی سالیانه نوبت اول

شرکت تعاونی مسکن کارکنان استانداری قم و واحدهای تابعه

بدینوسیله از کلیه اعضای تعاونی دعوت به عمل می آید:

در جلسه مجمع عمومی مذکور رأس ساعت ۱۳:۳۰ روز پنجشنبه مورخ ۱۴۰۱/۰۵/۲۷ با دستور جلسه ذیل در محل تالار کرامت استانداری قم تشکیل می گردد، حضور بهم رسانید. لازم به ذکر است داوطلبین بازرسی تعاونی می‌بایستی حداکثر ظرف مدت ۷ روز از تاریخ انتشار آگهی مجمع نوبت اول با در دست داشتن مدارک لازم به محل قم-قم-بلوار رضوی-ساختمان فرمانداری-نیم طبقه اول-دفتر شرکت تعاونی مسکن کارکنان استانداری قم مراجعه و نسبت به تکمیل و تحویل فرم کاندیداتوری اقدام نمایند.

ضمناً هریک از اعضاء جهت معرفی نماینده تام‌الاختیار/وکیل خود به منظور حضور در جلسه فوق الذکر و اعمال رای می‌بایستی به اتفاق یکدیگر (عضو و نماینده) حداکثر تا تاریخ ۱۴۰۱/۰۵/۲۲ به محل قم-قم-بلوار رضوی-ساختمان فرمانداری-نیم طبقه اول-دفتر شرکت تعاونی مسکن کارکنان استانداری قم مراجعه تا پس از احراز هویت و تایید وکالتنامه، برگه ورود به جلسه جهت نماینده عضو صادر شود.

دستور جلسه:

۱-انتخاب بازرس شرکت برای مدت یکسال

۲-گزارش هیئت مدیره و بازرس

۲-تصویب صورت‌های مالی ۱۴۰۰

۳-طرح و تصویب بودجه ۱۴۰۱ و آیین‌نامه معاملاتی و حقوق و مزایا

۴-تصویب قرارداد مشارکت با راه و شهرسازی

۵-تصویب نقشه‌ها و پروانه پروژه

۶-تعیین خط مشی شرکت و تصمیم گیری درخصوص ساخت واحدهای مسکونی

مقام دعوت کننده: هیئت مدیره شرکت تعاونی

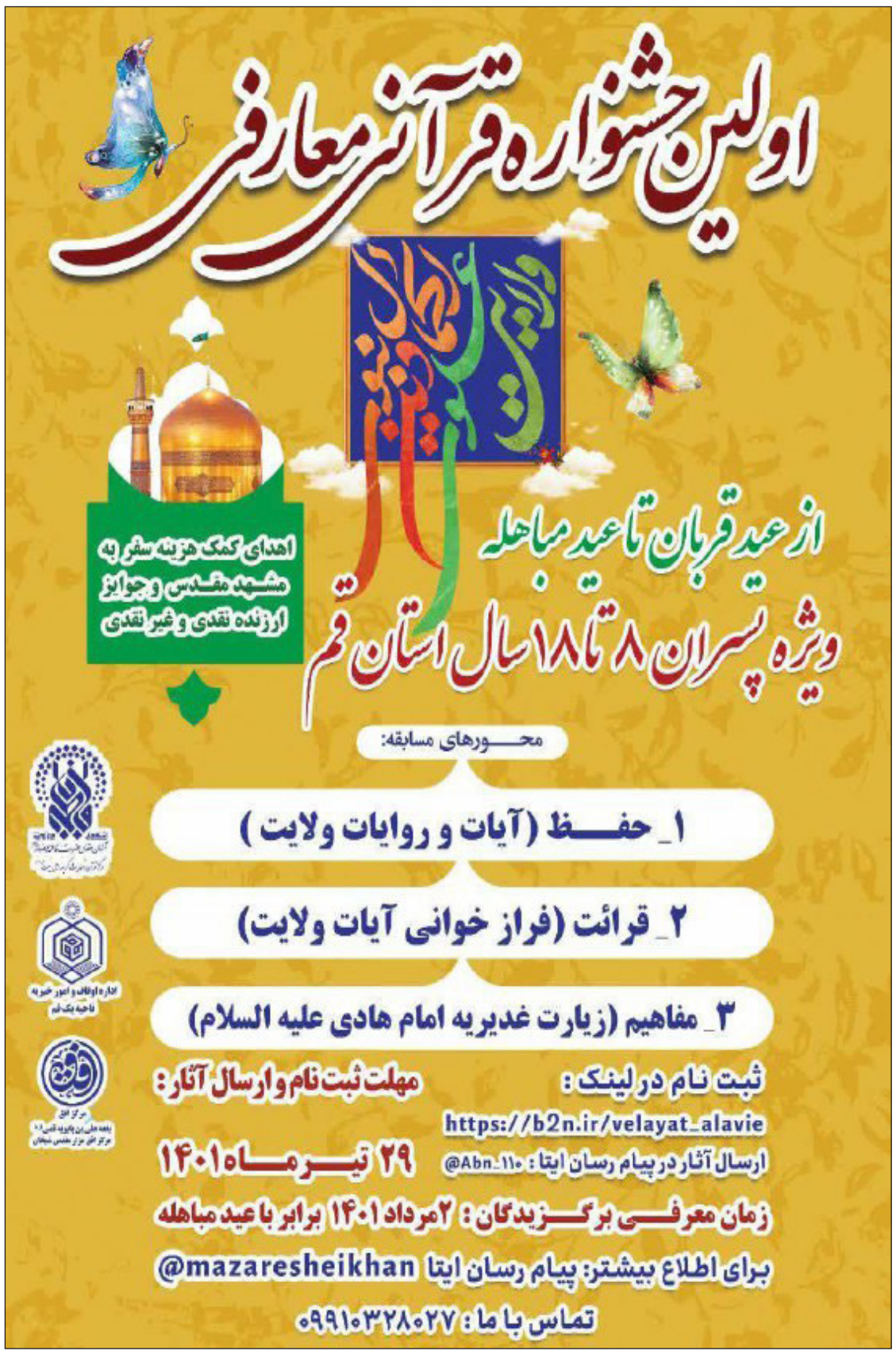

سرمقاله

امنیت و ثبات

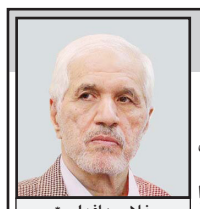

غلامرضا فدایی*

امنیت اساسی ترین مقوله در زندگی و به ویژه در حکمرانی در کشورها است. بدون آن نمی توان کاری انجام داد.

مؤمن امنیتش را از خدا و یاد او می گیرد و چنانچه راه را درست انتخاب کرده باشد، تندبادهای حوادث نمی تواند او را از پای درآورد. امنیت انواع و اقسامی دارد اما مهمترین آن در میدان یا به پشتوانه آن ایجاد می شود. امنیت سیاسی پس از آن می آید. اگر قدرت و اقتدار نباشد هیچ کشوری نمی تواند در چانه زنی های سیاسی از موضع قدرت صحبت کند و لاجرم مقهور قدرتهای زورگو خواهد شد. امنیت های دیگر در صورت داشتن برنامه پس از آن رخ می نمایند.

اولین نتیجه داشتن امنیت این است که باید در همه مسایل و به ویژه مسایل اقتصادی ثبات بیاورد. ثبات اگر نباشد باز امنیت را به خطر می اندازد.

امنیت در برابر خوف است . وقتی ترس باشد انسان عجولانه تصمیم می گیرد و این در گفتار، رفتار، قانونگذاری و حتی قضاوت او تأثیر می گذارد. اما اگر امنیت و ثبات باشد، آینده قابل پیش بینی و تصمیمگیری ها بخردانه و بر اساس تعقل خواهد بود.

اگر به کشورمان بنگریم نه تنها در این دولت بلکه در اغلب دولتهای گذشته با آنکه امنیت در حد مطلوبی بوده است اما نتوانسته ثبات بیاورد. شدت و ضعف آن بسته به سیاستهای دولتها دارد. نمونه آن مسابقات در گرانفروشی، کم فروشی و احتکار است که به خاطر عدم ثبات است.

هم اکنون این بی ثباتی را در خرید و اجاره مسکن، در افزایش بی حد بنگاههای معاملات و نرخ های آنچنانی فروشندگان املاک، در ساخت مسکن که مردم از افزایش قیمتها به ویژه در نازک کاری آن به ستوه آمده اند، در مسابقه برای خرید کالا توسط مردم به خاطر اینکه ثباتی در قیمتها نمی بینند، در توجیه فروشندگان نسبت به افزایش قیمت کالاهایشان و ترس خریداران از اینکه مبادا با اُفت ارزش پول ملی دیگر نتوانند کالای مورد نظر خود را به دست بیاورند، و بسیاری از مسایل و موارد دیگر که عدم ثبات نسبت به هزینه ها و حتی کمکها عده ای را نگران کرده است.

این عدم ثبات قیمت ها به خوبی خود را در تعدیل پروژه ها و کسر بودجه نشان می دهد. همه از فردا می-ترسند، پول نقد خود را به کالا تبدیل می کنند و به احتکار آنها دست می زنند. این بسیار ناخوشایند و خطرناک است!

ناراضی کردن اقشار گوناگون بدون نشان دان شاخص های درست و مردم باور از پیشرفت، ره به جایی نخواهد برد، بلکه عرصه را بر مجریان اصلاح گر تنگ خواهد کرد.

چشم اسفندیار (پاشنه آشیل) دولت فعلی در آستانه اولین سال استقرار آن همین است. باید تعارف را گنار گذاشت. چشم فتنه را کور و افرادخاطی را بدون اغماض معرفی و تنبیه کرد و الا چشم مردم کور خواهد شد. با آنکه امنیت در کشور برقرار است اما نبود ثبات همه را نگران کرده است! سؤال این است که

آیا آنهایی که امنیت ایجاد می کنند نمی توانند ثبات ایجاد کنند؟

آیا آنها نمی خواهند یا به صلاح نمی دانند؟

آیا منافع عده ای در کار است که نمی توانند نام آنها را افشا و تعقیب کنند؟

آیا بانکها و بانک مرکزی که رکن مهم تولید نقدینگی هستند در این زمینه مقصر اند؟

آیا این مردم اند که همکاری نمی کنند و اگر هستند کدام قشرمردم؟ از کلمه مردم بسیار سوء استفاده می-شود.

آیا آقای رییس جمهور بعضاً افراد خوب ولی تازه کار بی تجربه را بر سر کار آورده و مجلس هم به خاطر همراهی با آنها موافقت کرده است؟

آیا این عدم ثبات به مسایل خارجی ربط دارد؟

مگر به حق رییس جمهور نگفت که می خواهیم مسایل اقتصادی را به مسایل خارجی گره نزینم؟ ولی الان چنین تلقی می شود که بیش از گذشته به مسایل خارجی گره خورده است!

وقتی شعار مبارزه با امریکا داده می شود واقعاً چندش آور است که هر لحظه به خاطر نوسان قیمت ها تصاویر دلارهای امریکایی در سیمای جمهوری اسلامی نمایش داده شود و مبادلات را بر اساس دلار تقویم کنند.

آیا ارتباط با کشورهای همسایه که بسیار سیاست خوبی است (ولی در عین حال ممکن است شکننده باشد) نمی تواند معاملات، حد اقل بخشی از آن را بر اساس ارزهای طرفین حل کند؟ آیا این کار خیلی مشکل است؟

آخر مگر روسیه وابستگی خودشان را به دلار کم نکرده است؟. مگر ارزش پول روسیه، با آنکه در جنگ و تحریم است افزایش پیدا نکرد؟ اگر ما با آنها دوستیم، یا آنها با ما، چرا از روش آنها درس و مشاوره نمی گیریم؟ ارتقای ارزش پول ملی و حفظ آن از اساسی ترین مسایل است. این هم به دولت و هم به مجلس ربط دارد. طرحهای خلق الساعه و بدون کارشناسی از ترس اینکه چنین و چنان نشود مشکلی را حل نمی کند.

دل بستن به رفع تحریم ها به نظر دور از انتظار است مگر اینکه یک طرف کوتاه بیاید. اگر ایران کوتاه بیاید در واقع از حقوق از دست رفته خود دست کشیده است و اگر امریکا کوتاه بیاید از زورگویی خود کمی کاسته است و امریکا هرگز نمی خواهد چنین کند چون مجلس آن کشور دستش را بسته است. پس فکری داخلی کنید و با اتکا به سیاست داخلی خود سیاست خارجی را بنا کنید و گر نه دیر یا زود تسلیم است و آنوقت به حد اقل راضی خواهید شد و آنوقت برجام ذلت بار دیگری رقم خواهد خورد!

اینکه چرا عده ای فقط از ایران می خواهند کوتاه بیاید غیر از منطق «مگر که آن زور چه زور پر زوری باشد» نیست!

شما در باغ سبز از پیشرفت و تقویت پول ملی با برنامه ریزیهای درست نشان بدهید قطعاً مردمِ واقعی همکاری خواهند کرد. تعلل و تأخیر جایز نیست که به قول معروف زود دیر می‌شود!

استاد دانشگاه

اخبار

مدیرکل تامین اجتماعی استان قم اعلام کرد:

بدهی ۴۰۰ میلیارد تومانی کارفرمایان قمی

مدیرکل تامین اجتماعی قم با تاکید بر پوشش ۶۵ درصدی مردم قم، گفت: این سازمان ۴۰۰ میلیارد تومان بدهی از کارفرمایان استان در خصوص حق بیمه کارگران و شاغلین واحدهای مختلف شغلی طلبکار است.

محمد عاشوری در سخنرانی پیش از خطبه های نماز جمعه، بیان کرد: با الکترونیکی شدن ۳۰ خدمت تامین اجتماعی در قالب طرح ۳۰۷۰ از میلیون ها بار مراجعه حضوری به دفاتر تامین اجتماعی در سراسر کشور جلوگیری بعمل آمده است.

وی با اشاره به برخی دیگر از مزیت های اجرای طرح ۳۰۷۰ عنوان کرد: یکی از ویژگی های قابل بیان این طرح صرفه جویی کاغذ و به تبع آن در جلوگیری از قطع سالانه هزاران درخت بوده است.

وی تعامل با انجمن‌های کارگری را از مهمترین اولویت های تامین اجتماعی استان طی سالجاری دانست و بر تلاش نسبت به رونق و بهبود فضای کسب و کار در واحدهای صنفی و صنعتی تاکید کرد. عاشوری یادآور شد: این سازمان ۴۰۰ میلیارد تومان بدهی از کارفرمایان استان در خصوص حق بیمه کارگران و شاغلین واحدهای مختلف شغلی طلبکار است.

وی ادامه داد: عدم پرداخت حق بیمه براساس دستمزد واقعی و کمبود شناخت و اطلاع از مصوبات و مقررات از چالش های و مشکلات سازمان تامین اجتماعی قم است. عاشوری در پایان از روان سازی و سهولت در خدمات رسانی بهمراه توسعه و حمایت بیشتر خدمات درمانی و رفع برخی مشکلات حوزه درمان و ارتقای وضعیت بیمارستان تامین اجتماعی امام رضا(ع) بعنوان اولویت های سالجاری یاد کرد.

سرپرست سازمان زیباسازی شهرداری قم خبرداد:

یکسان‌سازی تابلوی ۳۸۰ بوستان شهری

سرپرست سازمان زیباسازی شهرداری قم با بیان اینکه سال گذشته ۱۱۰ پروژه در سطح شهر به اجرا درآمده است، گفت: هم‌اکنون حدود ۱۵۰ پروژه زیباسازی در سطح شهر فعال است. پیام جوادیان در جلسه شورای سازمان زیباسازی شهرداری قم، طی سخنانی بیان کرد: بودجه سال قبل این سازمان به میزان ۲۰۰ میلیارد ریال به تصویب شورای اسلامی شهر قم رسیده بود.

وی با بیان اینکه بودجه سال جاری این سازمان نیز به میزان ۲۵ میلیارد تومان نهایی شده و بهای خدمات و عوارض نیز از ابتدای فروردین‌ماه سال جاری اعمال گردیده است، گفت: نقاشی، دیوارنگاره و نقش برجسته، نورپردازی، المان‌های شهری، ساماندهی تبلیغات شهری، فراخوان‌ها، صدور مجوزها و برگزاری ورکشاپ ها مهم‌ترین حیطه وظایف عملیاتی سازمان زیباسازی است. سرپرست سازمان زیباسازی شهرداری قم با بیان اینکه سال گذشته ۱۱۰ پروژه در سطح شهر به اجرا درآمده است، ابراز کرد: هم‌اکنون حدود ۱۵۰ پروژه زیباسازی در سطح شهر فعال است.

سرپرست اداره مشارکت‌های مردمی بهزیستی استان قم خبرداد:

اهدای بیش از سه تن گوشت به مراکز بهزیستی

سرپرست اداره مشارکت‌های مردمی بهزیستی استان قم گفت :مردم نوع‌دوست و سخاوتمند استان قم در روز عید قربان و در قالب پویش عید تا عید بیش از ۱۵۰ رأس گوسفند در روز عید قربان به مراکز بهزیستی اهدا کردند.

سید صادق میرئی در گفت‌وگویی ضمن تبریک دهه ولایت و با تقدیر از کلیه بانیان خیر و نیکوکارانی که در روز عید سعید قربان فراخوان بهزیستی را لبیک گفتند اظهار داشت: امسال مردم سخاوتمند استان با اهدای بیش از ۱۵۰ رأس گوسفند، لاشه گوشت و وجوه نقد معادل ۳۰۰۰ کیلو گوشت گرم به مراکز بهزیستی خصوصاً مراکز شبانه‌روزی تحویل دادند.

رئیسی در اجتماع مردم سرپل ذهاب:

همه مدیران باید از چهره‌های انقلابی انتخاب شوند

رئیس جمهور با بیان اینکه اساس سفرهای استانی دولت برای مشاهده و لمس مشکلات و مسائل مردم از نزدیک است، اظهار داشت: بار دیگر تاکید می‌کنم که مدیران و دست‌اندرکاران دولتی باید از چهره‌های انقلابی که با مردم و در میان مردم هستند، انتخاب شوند، به نحوی که مردم احساس کنند مدیران از خود آنها هستند.

آیت الله سیدابراهیم رئیسی پیش از ظهر روز پنجشنبه در بیست و هشتمین سفر استانی دولت مردمی که به مقصد کرمانشاه برگزار شده است، در اجتماع مردم سرپل ذهاب، با تبریک دهه ولایت گفت: اینجا مشهد مظلومان فاتح است. ایستادگی و مقاومت سرپل ذهاب در مقابل صدامیان، زبانزد خاص و عام است.

رئیس جمهور با بیان اینکه بردباری، صبر، شکیبایی، روحیه ایستادگی و مقاومت مردم سرپل ذهاب در مقابل بمباران‌ها و ستم‌هایی که صدامیان به آنها کردند، مثال‌زدنی است، افزود: به همه دختران و پسران این سرزمین می گویم که تاریخ مقاومت و ایستادگی اهالی سرپل ذهاب را مطالعه کنند. وجب به وجب این سرزمین یادآور رشادت، شهامت، شجاعت، ایستادگی، مقاومت، دلدادگی به خدا و ولایتمداری است. رئیسی با تاکید بر اینکه مجاهدت‌های اهالی این خطه همواره باید گرامی داشته شود، اظهار داشت: زمانی که مردم در اینجا مشغول سازندگی و رفع خرابی‌های جنگ بودند، به یکباره با یک زلزله مواجه شدند. در این زلزله مردم عزیزی که در دوران دفاع مقدس ۸ سال مقاومت کرده بودند، خسارت‌های بسیاری دیدند.

رئیس جمهور تصریح کرد: مردمانی که قریب به هزار شهید و بیش از هزار ایثارگر و جانباز تقدیم انقلاب اسلامی کرده بودند، حالا با حادثه زلزله مواجه شده بودند. وقوع این حادثه در سرپل ذهاب باعث شد موضوع نه فقط در استان کرمانشاه، بلکه در سطح کشوری مورد توجه قرار گیرد و رهبری معظم انقلاب اسلامی به شخصه نسبت به این منطقه توجه کردند.

رئیسی خاطرنشان کرد: مردمان سرپل ذهاب امتحان خوبی در روزهای مقاومت پس دادند و از مرز و بوم این کشور پاسداری و حراست کردند. لذا وقتی گرفتار مشکل شدند، مشکل آنها باید مشکل کشور تلقی شود. تلاش‌های بسیاری از جانب همگان شد و امروز بحمدالله شرایط و وضعیت متفاوت شده، زندگی مردم با همه نواقص و مشکلات سر و سامانی پیدا کرده است.

رئیسی همچنین به دغدغه مردم برای آب و ضرورت تکمیل سامانه گرمسیری برای ایجاد اشتغال و درآمدزایی در این منطقه اشاره کرد و افزود: طرح تکمیل سامانه گرمسیری برای اشتغالزایی و درآمدزایی مردم این منطقه یکی از اولویت‌ها و حتما از مصوبات سفر است.

رئیسی با بیان اینکه امروز رفع مشکلات این مردم از اولویت‌های دولت است، تصریح کرد: در اولین گام از سفر به استان کرمانشاه خدمت مردم سرپل ذهاب رسیدیم چرا که باور داریم این مردم حقیقتاً در امتحان و آزمون بزرگ دفاع مقدس، نمره بالایی آوردند.

رئیس جمهور موضوع ایجاد اشتغال را از اولویت‌های منطقه دانست و خاطرنشان کرد: ایجاد اشتغال برای دختران و پسران از مسایل مهم و محوری و از دغدغه های دولت برای این منطقه است. زمینه اشتغال در عرصه کشاورزی و دامداری در این منطقه بسیار مهیا است و نباید اشتغال را فقط کار اداری ببینیم. باید به کارهای مولد که تولید را در کشور رونق می‌دهند، اهمیت بیشتری داد.

رئیسی با بیان اینکه مردم استان کرمانشاه امروز نباید دغدغه اشتغال داشته باشند، گفت: امروز یکی از دغدغه‌ها و مشکلاتی که ما را در همه مناطق کشور رنج می‌دهد، مسأله رفع بیکاری است و ان‌شاءالله در این رابطه گام‌های اساسی برداشته خواهد شد.

هر خطای آمریکا و متحدانش با پاسخ سخت مواجه خواهد شد

رئیس جمهور همچنین در اجتماع آحاد مختلف مردم کرمانشاه گفت: به آمریکایی‌ها و متحدان آن‌ها در منطقه می گویم که ملت بزرگ ایران هیچگونه ناامنی و بحران را در منطقه نمی‌پذیرد و هرگونه خطایی در این منطقه با پاسخ سخت و پشیمان کننده‌ای مواجه خواهد شد.

رئیس جمهور با بیان اینکه متأسفانه برخی از کشورهای منطقه در حال ترانزیت ناامنی و تروریسم از غرب و ایالات متحده به منطقه هستند، گفت: اجازه دهید در جمع مردم غیور و مقاوم کرمانشاه به آمریکایی‌ها و متحدان آن‌ها در منطقه بگویم که ملت بزرگ ایران هیچگونه ناامنی و بحران را در منطقه نمی‌پذیرد و هرگونه خطایی در این منطقه با پاسخ سخت و پشیمان کننده‌ای مواجه خواهد شد.

رئیسی افزود: آمریکایی‌ها و متحدان منطقه‌ای‌اش بدانند که ملت‌های مسلمان منطقه از روابط تحقیرآمیز دولت‌های خود با آمریکایی‌ها که موجب غارت منابع آن‌ها می‌شود، سخت بیزارند.

رئیس جمهور قدرت نظامی، توانایی‌ها و اقتدار ایران در منطقه را امنیت‌ساز دانست و تاکید کرد: دخالت بیگانگان و آمریکایی‌ها در منطقه جز ایجاد بحران و ناامنی نتیجه دیگری ندارد.

رئیسی با بیان اینکه رژیم صهیونیستی بداند که نباید در این منطقه چشم طمع به هیچ کجا داشته باشد، اظهار داشت: برقراری ارتباط و عادی‌سازی روابط، به هیچ وجه برای رژیم صهیونیستی امنیت‌ساز نخواهد بود. این پیام را همه خبرنگاران به همه جهان مخابره کنند که ایران اسلامی امروز از همه زمان‌ها قوی‌تر و آمریکا از همیشه ضعیف‌تر است.

رئیس جمهور با اشاره به اعلام رسمی آمریکایی‌ها مبنی بر شکست مفتضحانه فشار حداکثری به جمهوری اسلامی ایران تصریح کرد: شما ما را با تحریم‌ها و تهدیدها آزمودید، چرا امر تجربه شده را دوباره می‌آزمایید.

آیت‌الله اعرافی در خطبه های نماز جمعه قم:

انقلاب اسلامی راه ترقی را بر روی زن گشوده است

خطیب جمعه قم با بیان اینکه انقلاب اسلامی راه ترقی را بر روی زن گشوده است، گفت: زنان ما افزودن بر وظایف خانگی و تربیتی می‌توانند در همه عرصه‌های علمی و فرهنگی حضور صحیح و سنجیده داشته باشند.

آیت‌الله علیرضا اعرافی در خطبه نماز جمعه ۲۴ تیر ماه ۱۴۰۱ که در مصلی قدس قم برگزار شد ضمن گرامیداشت روز بهزیستی و تامین اجتماعی عنوان کرد: امیدواریم این دو نهاد ارایه خدمات آسان و تکریم ارباب رجوع را به عنوان اصول مهم دنبال کنند همچنین موانعی که در مسائلی مانند دندانپزشکی و... وجود دارد را رفع کنند.

وی با اشاره به سالروز تاسیس شورا نگهبان اظهار کرد: از دستگاه ذی‌ربط در شورای نگهبان انتظار داریم در اطلاع رسانی و توجیه اقدامات مهم شورای نگهبان اقدامات اساسی‌تری انجام دهد؛ زیرا سلامت انتخابات وصحت انطباق قوانین با شرع و قانون اساسی را انجام می‌دهد.

نیازمند تولید علمی، تولید محتوا و ارائه درست معارف الهی هستیم

وی افزود: حجاب و عفاف یک حلقه از زنجیره نورانی اسلام برای سلامت و سعادت جامعه است و رعایت آن از سمت زن و مرد علاوه بر اینکه بازتاب‌های مهمی در زندگی اخروی دارد در تنظیم زندگی سالم و سعادتمند دنیوی هم موثر است.

مدیر حوزه‌های علمیه بیان کرد: فروپاشی خانواده و سست شدن ارزش‌های متعالی انسانی و الهی در خانواده و جامعه از اثرات دور شدن از عفاف و حجاب است.

وی تصریح کرد: در این زمینه نیازمند تولید علمی، تولید محتوا و ارائه درست معارف الهی هستیم که به عهد مراکز علمی و حوزوی است تا مقوله حجاب و عفاف را از منظر فقهی، حقوقی، اخلاقی، کلامی، فلسفی مورد تحقیق قرار بدهند همچنین تبیین و روشن گری و تبلیغ درست این ارزش الهی از دیگر اصولی است که باید رعایت شود.

حضور با وقار زنان در جوامع عمومی و محل کار یک تبلیغ بزرگ است

عضو شورای عالی حوزه‌های علمیه با بیان اینکه حضور عفیفانه و با وقار زنان در جوامع عمومی و محل کار یک تبلیغ بزرگ است، گفت: تبیین درست عفاف و حجاب هم با عمل و رفتار و هم با زبان است هم‌چنین هر دختر و پسری باید با ابعاد و فلسفه حجاب و عفاف و رعایت شئون آن آشنا شود و فضای اجتماعی باید با حضور انسان‌های مومن تغییر پیدا کند.

خطیب نماز جمعه قم با اشاره به اینکه امر به معروف و نهی از منکر باید از خانه تا محیط‌های عمومی جریان داشته باشد، اظهار کرد: قوانین، مصوبات و بخشنامه ها گوناگونی که وجود دارد باید اجرا شود و همه نهاد ها و بخش ها به آن عمل کنند.

آیت الله اعرافی اضافه کرد: گاهی لباس های مناسب در بازار نیست؛ دولت و بخش خصوصی باید صنعت مناسب برای زیست عفیفانه را در دستور کار قرار بدهند همچنین باتوجه به نزدیک شدن ماه محرم نیز مساجد و حسینیه ها باید به صورت شبکه منسجم وارد صحنه دفاع از ارزش‌های الهی و عاشورای حسینی شوند و حجاب و عفاف در صدر آن قرار بگیرد.

اقدام قانونی در برابر هنجارشکنی عامدانه در زمینه حجاب و عفاف

وی با بیان اینکه انقلاب اسلامی راه ترقی را بر روی زن گشوده است، ادامه داد: زنان ما افزودن بر وظایف خانگی و تربیتی می‌توانند در همه عرصه‌های علمی و فرهنگی حضور صحیح و سنجیده داشته باشند.

وی بیان داشت: مسئولان اقدام قانونی در برابر هنجارشکنی عامدانه در زمینه حجاب و عفاف داشته باشند و باید اقدام قاطع در آنجایی که قائله آفرینی رخ می‌دهد صورت گیرد.

مدیر حوزه‌های علمیه در رابطه با سفر رئیس جمهوری آمریکا به منطقه گفت: امروز دستکش‌های حریری آن‌ها کنار رفته است و پنجه‌ای خون آلود آن‌ها مشخص شده است؛ مردم بارها اشغال و کودتا، خون‌های ریخته شده توسط شما را دیده‌اند.

وی ادامه داد: دولت‌های منطقه بدانند عادی سازی روابط با رژیم صهیونیستی در کارنامه شما ثبت خواهد شد و روزی ملت های خودتان و جوانان اسلام به سراغ شما خواهند آمد.

تولیت آستان حضرت معصومه (س):

مسائل دشمنی آفرین میان مسلمانان نباید مطرح شود

تولیت آستان حضرت معصومه (س) با اشاره به این که دشمن می خواهد بین شیعه و سنی دعوا به راه اندازد، بنابراین بهترین کار این است که از اهل بیت (ع) سخن بگوییم و مسائلی که باعث دشمنی است مطرح نکنیم.

آیت‌الله سیدمحمد سعیدی روز پنجشنبه در دیدار مداحانی از کشور عراق طی سخنانی با بیان اینکه همه ما در ماموریتی که داریم یکی از وظایف‌مان خنثی‌سازی توطئه دشمنان علیه مکتب اهل بیت (ع) است اظهار داشت: یکی از یاران امام صادق (ع) از ایشان می‌پرسد که ما شیعیان در معاشرت با غیر شیعیان چه وظیفه‌ای داریم و از ایشان راهنمای و ارشاد می‌خواهد.

وی با بیان اینکه پاسخ امام صادق (ع) اختصاص به شیعیان و زمان خاصی و یا صنف و قشر خاصی ندارد، افزود: امام صادق (ع) فرمود برای تعامل با غیر شیعیان به امام و رهبر خود نگاه کنید و هرطور که او با آنان معاشرت کرد شما نیز آن‌طور رفتار کنید و در ادامه امام صادق (ع) قسم خورد که ما از بیماران غیر شیعه عیادت می‌کنیم، جنازه هایشان را تشییع می کنیم، در دادگاهشان حاضر می شویم و به نفع و یا علیه‌شان شهادت می دهیم و در امانتشان خیانت نمی کنیم.

امام جمعه قم با بیان اینکه امام صادق (ع) در روایت‌های متعدد دیگری به رفتار مسالمت آمیز و برادرانه با غیر شیعیان تاکید کرده گفت: فرمایش‌های امامان خط مشی و راهبرد ما در ارتباط با شیعیان و غیرشیعیان است و ما باید بر اساس قول و سیره این بزرگان که به ما رسیده است عمل کنیم.

سعیدی با بیان اینکه مسلمانانی که در دوره ما زندگی می کنند پیامبر (ص) را ندیده‌اند، هر چه شنیده اند از آبا و اجداد خود شنیده‌اند و خبری از واقعه غدیرخم ندارند گفت: دشمن می‌خواهد از بی‌خبری آنها به مساله ولایت استفاده کند و بین شیعه و سنی دعوا به راه اندازد، بنابراین بهترین کار این است که از اهل بیت (ع) سخن بگوییم و مردم را به سوی آنان هدایت کنیم بدون اینکه چیزی که باعث دشمنی است مطرح کنیم.

عضو خبرگان رهبری با بیان اینکه خداوند در قرآن کریم فرمود شما به مقدسات کفار دشنام ندهید زیرا آنها نیز به خاطر تعصبی که دارند به مقدسات شما جسارت خواهند کرد افزود: هدف اصلی ما این است که زمینه ساز حکومت مهدی (عج) باشیم و برای این کار باید بتوانیم دل‌های مردم را به سمت اهل بیت (ع) جذب کنیم.

عضو کمیسیون امور داخلی کشور و شوراها در مجلس:

رهبری سختگیری‌ها در مقوله حجاب را تایید نخواهند کرد

عضو کمیسیون امور داخلی کشور و شوراها در مجلس گفت: بهتر است که ما به جای سختگیری‌هایی که ممکن است رمندگی ایجاد کند و آسیب‌زا باشد، بیشتر مردم را با ارزش ها و معنویات آشنا کنیم، راه‌های دیگری هم برای تشویق جامعه به رعایت حجاب و شعائر اسلامی وجود دارد.

فاطمه مقصودی در رابطه با سختگیری‌هایی که اخیرا در حوزه عفاف و حجاب مطرح می‌شود و محدودیت‌هایی که اعمال شده یا صحبت آن بیان می‌شود، گفت: ببینید قرآن کریم می‌فرماید « لا اِکْراهَ فِی الدّین»، در دین ما اجباری وجود ندارد. اصلا خوبی دین اسلام این است که دین محبت است، فرامین اسلامی و موازین و شعائر اسلامی بهتر است که قلبی باشد و با معرفت انجام شود. یعنی وقتی که من با معرفت تمام حجابم را، اصول دین را و حریم‌ها را رعایت می کنم این نشان از خردورزی، معرفت و دانش زنان جامعه ماست.

وی ادامه داد: در نتیجه بهتر است که ما به جای سختگیری‌هایی که ممکن است رمندگی ایجاد کند و آسیب‌زا باشد، بیشتر مردم را با ارزش‌ها و معنویات آشنا کنیم، راه‌های دیگری هم برای تشویق جامعه به رعایت حجاب و شعائر اسلامی وجود دارد.

نماینده مردم بروجرد خاطرنشان کرد: نگاه همه ما باید به مقام معظم رهبری باشد و از ایشان الگوبگیریم، می‌بینیم که ایشان فوق‌العاده با رأفت اسلامی با موضوعات برخورد می کنند و اینگونه سختگیری‌ها را تایید نخواهند کرد. ماهم که پیرو ایشان هستیم، باید تبعیت داشته باشیم.

وی در گفت‌وگو با ایلنا، ادامه داد: شخص آقای رئیس قوه قضاییه هم گفتند که برخوردها نباید تند باشد و ملاک باید قانون باشد، بنابراین یک حد تعادلی باید باشد که زنان و دختران عزیز و ارزشمند جامعه خودشان به قوانین احترام بگذارند و توجه داشته باشند که به هر حال در یک جامعه‌ای که مسلمان و شیعه است، دیدن برخی از صحنه‌ها آزاردهنده است، بهتر است که حق و حقوق دیگران را هم رعایت کنند. مقصودی افزود: اگر یک زنی احساس کند که می‌تواند بی‌حجاب باشد و برای خودش آزاد است اشتباه می‌کند، شما در جامعه از کنار افرادی رد می‌شوید که شاید حق‌شان نیست صحنه‌های بی‌حجابی را ببینند، به نظر من بهتر است که این آزادی را در موضوعات دیگری بیاوریم و معنا بدهیم.

اخبار

سخنگوی شورای نگهبان:

شورای نگهبان در تهران و قم شورای مشورتی دارد

سخنگوی شورای نگهبان گفت: تمام تلاش این شورا بر این است که حقوق مردم مورد لحاظ قرار گیرد و از سویی اگر شورای نگهبان مساله را رد یا تصویب می کند، این مساله در مجامع مشورتی که در قم و تهران واقع شده، مورد کارشناسی دقیق قرارمی گیرد.

هادی طحان نظیف در آیین پایانی نخستین رقابت علمی شبیه سازی شورای نگهبان در حوزه علمیه که با حضور حلقه‌های مساله‌محور و شورای نگهبان در سالن اجتماع‌های دانشگاه معارف اسلامی در قم برگزار شد اظهارداشت: همه سعی و تلاش این است آن مشکل‌های گذشته در دوران مشروطه و وجود مخالفت‌ها برای اجرایی نشدن موازین شرعی و دینی در شورای نگهبان تکرار نشود و تصویب قوانین بر اساس موازین شرعی و دینی باشد.

نظیف گفت: تصویب قوانین بر اساس مبانی دینی و شرعی درخواست مردم مسلمان و انقلابی است که برای دین و احیای آن خون داده‌اند و در همین رابطه امروز شاهد قانون اساسی هستیم که قوانین آن برگرفته از دین و شرع است و از جایگاه والایی در ادبیات دینی و اسلامی برخوردار است.

عضو حقوقدان شورای نگهبان افزود: می‌توانیم این ادعا را کنیم که متن قانون اساسی، متن مانیفست حکومت اسلامی بوده و حکومت اسلامی هم در آن تبلور دارد. نظیف با تاکید بر این‌که بر حوزویان لازم است دستی در مسائل حقوقی داشته باشند و مسائل حقوقی را خوب حلاجی کنند بیان داشت: الان فقهای شورای نگهبان نیز این گونه‌اند و آنان علاوه بر تسلط مبانی فقهی، دستی در مسائل حقوقی دارند، چرا که برای مسائل حقوقی قانون اساسی، نظر جمع که ۱۲ تَن می‌باشند، مورد توجه قرار می گیرد و همه باید رای و نظر خود را بیان کنند.

وی گفت: از این رو حوزویان نباید خود را از ادبیات حقوقی جدا بدانند و بگویند حوزه را چه به مسائل حقوقی، بلکه دانستن و معرفت به قانون اساسی و مسائل حقوقی از موضوع‌های بسیار مهم در بین فقیهان شورای نگهبان است.

نباید بگوییم کار شورای نگهبان بدون ضابطه و قانون است

سخنگوی شورای نگهبان با بیان این‌که در بین افکار عمومی جامعه، شورای نگهبان در موضوع نظارت بر قوانین و انتخابات شناخته شده است بیان داشت: ولی این شورا به صورت روزانه و هفتگی در مورد سایر مسئولیت‌ها جلسه‌هایی دارد که کمتر اطلاع رسانی شده که برخی از آنان به دلیل خلاف شرع بودن به تصویب نمی‌رسد. وی افزود: مردم باید بدانند چرا برخی مسائل در شورای نگهبان به تصویب نمی‌رسد و رد می‌شود و یا چرا فلان مساله و قانون در این شورا به تصویب می‌رسد.

عضو حقوقدان شورای نگهبان گفت: تمام تلاش این شورا بر این است که حقوق مردم مورد لحاظ قرار گیرد و از سویی اگر شورای نگهبان مساله را رد یا تصویب می کند، این مساله در مجامع مشورتی که در قم و تهران واقع شده، مورد کارشناسی دقیق قرار می‌گیرد. نظیف در پایان بیان کرد: کار شورای نگهبان تخصصی است و به عنوان نمونه درباره تغییر ساعت در این شورا کار تخصصی انجام ندهد، آن را رد یا تصویب یا نمی کند، نباید بگوییم کار شورای نگهبان بدون ضابطه و قانون است بلکه رد یا تصویب مساله. ای ابتدا در مجامع مشورتی این شورا مورد بررسی قرار گرفته و بعد در مورد آن تصمیم گیری می‌شود.

سخنگوی ارشد نیروهای مسلح جمهوری اسلامی ایران:

آمریکا تاوان استفاده از کلمه «توسل به زور» علیه ایران را هم خواهد داد

سخنگوی ارشد نیروهای مسلح استفاده بایدن از عبارت «توسل به زور» را به حساب سوتی‌های مسبوق به سابقه او گذاشت.

سردار سرتیپ پاسدار ابوالفضل شکارچی، سخنگوی ارشد نیروهای مسلح جمهوری اسلامی ایران، درپی ادعای مضحک جوبایدن در استفاده از گزینه «توسل به زور» علیه جمهوری اسلامی ایران گفت: استفاده رئیس جمهور مفلوک امریکا و نخست وزیر درمانده رژیم جعلی صهیونیستی از عبارت «توسل به زور» را به حساب جنگ روانی، توهم و خواب آلودگی مسبوق به سابقه آنان می گذاریم.

سردار شکارچی با یاد آوری وقایع گذشته از جمله، اشغال لانه جاسوسی امریکا در تهران، دفن شدن لشکریان امریکا در صحرای طبس، شکست قطعی امریکا در تحمیل ۸ سال جنگ علیه ایران، فرار بزرگ اشغالگران امریکایی از افغانستان، ویران شدن پایگاه امریکایی در عین الاسد، شکار پیشرفته‌ترین هواپیمای جاسوسی امریکا در خلیج فارس، شکست خفت بار پروژه آمریکایی لشکرکشی داعش در عراق و سوریه، شکست ذلت‌بار امریکا و متحدانش در مقابل گروه انصارالله یمن، شکست در جنگ ۳۳ روزه با حزب الله لبنان، شکست در جنگ ۲۲ روزه با حماس در فلسطین اشغالی، انهدام مقتدرانه پایگاه جاسوسی رژیم جنایتکار و کودک کش اسرائیل در اربیل، ویران شدن پایگاه‌های رژیم غاصب صهیونیستی در ارتفاعات جولان، خیس شدن شلوار نظامیان امریکایی در خلیج فارس، وحشت و رعب عمیق نظامیان امریکایی و صهیونیستی برای حضور و تردد معمولی در منطقه ... به آمریکایی‌ها هشدار داد تاوان استفاده از کلمه توسل به زور علیه ایران اسلامی را هم خواهند داد.

سخنگوی نیروهای مسلح همچنین عملیات روانی، توهم و خواب آلودگی، دوشیدن بیشتر گاوشیرده و غارت بیشتر نفت رایگان، کند نمودن روند افول امریکا، ترمیم هیبت پوشالی شکسته شده امریکا، کند کردن روند فروپاشی رژیم غاصب فلسطین و قدس شریف، نجات اقتصاد بیمار امریکا با فروش سلاح بیشتر در منطقه، دلداری و روحیه دادن به رژیم جنایتکار و کودک کش صهیونیستی در منطقه، نمایش نخ نما و حنای بی‌رنگ گزینه زور بادکنکی سینمای هالیوود را از جمله علل اظهارات ضد ایرانی مقامات امریکایی برشمرد.

وزیر بهداشت:

وارد موج هفتم کرونا شده‌ایم

وزیر بهداشت با اشاره به اجرای طرح «داروبار» و همچنین اقدامات انجام‌شده در جهت بیمه همگانی سلامت، ضمن تاکید بر اینکه سه دهک اول جامعه مطمئن باشند که بیمه شده‌اند، در عین حال از افراد فاقد پوشش بیمه‌ای خواست جهت ثبت‌نام بیمه سلامت اقدام کنند. وی همچنین با اشاره به آمارهای کرونا، گفت که ایران وارد موج هفتم کرونا شده است.

بهرام عین‌اللهی پنجشنبه شب ۲۳ تیر با حضور در برنامه تلویزیونی صف اول، وزیر بهداشت درباره وضعیت کرونا در کشوراظهارداشت : بارها اعلام کرده‌ام، این‌که فکر کنیم کرونا تمام شده، بسیار اشتباه است. کرونا، ویروسی است که تا سال‌ها باقی خواهد ماند. مشکلی که در زمینه کنترل کرونا وجود دارد، این است که دنیا در قبال این بیماری به صورت یکسان عمل نمی کنند. در حال حاضر میزان واکسیناسیون در دنیا در برخی کشورهای آفریقایی شش تا هشت درصد است و ویروس در این کشورها پایدار است. وی افزود: به عنوان مثال، سویه اُمیکرون از آفریقای جنوبی شروع شد. کشورهایی هستند که واکسیناسیون درستی نداشته‌اند و ایمنی افراد در این کشورها پایین است. بنابراین وقتی ویروس وجود دارد، جهش پیدا کرده و همه کشورها را متاثر می کند. باتوجه به آمار، فکر می کنم کشور ما هم وارد موج هفتم کرونا شده است.

**مردم دُز یادآور وا

چه زمانی باید نگران وجود خون در مدفوع باشید؟

دلایل وجود خون در مدفوع

وجود خون در مدفوع ممکن است ناشی از مشکلات یا بیماری‌های مختلفی از جمله سرطان باشد که در صورت عدم درمان می‌تواند منجر به مشکلات جدی سلامتی شود.

خون در مدفوع به این دلیل اتفاق می‌افتد که در جایی از دستگاه گوارش خونریزی وجود دارد. یافتن نشانه‌های خون در مدفوع می‌تواند ناراحت‌کننده باشد؛ اما شما نباید فوراً به بدترین اتفاق فکر کنید. درست است که وجود خون در مدفوع ممکن است ناشی از شرایط یا بیماری‌های مختلفی از جمله سرطان باشد که در صورت عدم درمان می‌تواند به مشکلات سلامتی جدی تبدیل شود؛ اما خون ممکن است نتیجه‌ی شرایط خوش‌خیم‌تری مانند هموروئید باشد، اگرچه این مورد هم چندان خوشایند نیست؛ اما اغلب کم‌خطرتر از سایر بیماری‌هاست. با این حال، اگر بعد از اجابت مزاج متوجه خون شدید، بهتر است با پزشک خود تماس بگیرید تا علت را بیابید.

خون در مدفوع همیشه غیرطبیعی است و نیاز به بررسی دارد. هرگز تا زمانی که یک بررسی کامل توسط پزشک خود انجام نداده‌اید، آن را خوش‌خیم یا بی‌اهمیت فرض نکنید. در این مقاله، علل خونریزی مقعدی و مدفوع خونی و آنچه باید در مورد آن‌ها انجام دهید را بررسی خواهیم کرد. با ما همراه باشید...

شرایطی که ممکن است باعث خونریزی مقعدی شود

مدفوع از حدود ۷۵ درصد آب تشکیل شده است، اما همچنین حاوی تکه‌های هضم‌نشده غذا، مخاط، سلول‌های مرده و باکتری است.

چه چیزی نباید در مدفوع باشد؟ خون

بسیاری از بیماری‌ها، از جمله سرطان، که باعث می‌شود خون در مدفوع ظاهر شود، اگر به موقع درمان نشود، ممکن است خطرناک شوند. برخی از آن‌ها مربوط به شرایط خودایمنی هستند و زمانی ایجاد می‌شوند که سیستم ایمنی بیش‌فعال به سلول‌های سالم بدن حمله می‌کند. برخی دیگر در طول زمان، شاید به دلیل رژیم غذایی یا سبک زندگی، ایجاد می‌شوند و ممکن است فقط درد یا ناراحتی جزئی ایجاد کنند.

شرایطی غیر از سرطان که ممکن است باعث ایجاد خون در مدفوع شود عبارتند از:

شقاق مقعد

این مورد شایع‌ترین علت مدفوع خونی در نوزادان است؛ اما در بزرگسالان هم دیده می‌شود. شقاق مقعد پارگی‌های کوچک در سلول‌های پوشش دیواره مقعد است که می‌تواند به دلیل یبوست، حرکات دشوار روده یا فعالیت جنسی ایجاد شود. رنگ خون ناشی از شقاق مقعد قرمز روشن است. شقاق مقعد معمولا با وازلین و نوشیدن آب کافی و مواد غذایی پرفیبر درمان می‌شود.

بیماری کرون یا کولیت

این بیماری‌های خودایمنی می‌توانند باعث التهاب دستگاه گوارش شده و منجر به اسهال و درد شکم شوند.

اسهال

بیرون‌روی ناشی از بیماری، غذای آلوده یا زیاده‌روی ممکن است منجر به زخم یا التهاب مقعد و ایجاد رگه‌های خونی شود.

مسمومیت غذایی

غذای آلوده ممکن است منجر به عفونت‌هایی شود که باعث ناراحتی شدید گوارشی می‌شود.

دیورتیکولوز

کیسه‌هایی در پوشش روده بزرگ که دیورتیکول نامیده می‌شوند ممکن است ملتهب یا عفونی شوند.

هموروئید

رگ‌های خونی متورم در راست روده یا مقعد که می‌توانند به دلیل یبوست یا نشستن طولانی ایجاد شوند. خونریزی در هموروئید نیز به رنگ قرمز روشن دیده می‌شود.

زخم‌های گوارشی

زخم‌های باز در پوشش معده یا روده‌ها که اغلب به دلیل عفونت باکتریایی ایجاد می‌شوند.

اگر چه برخی از این شرایط ممکن است در عرض چند روز بهبود یابند؛ اما هر زمانی در مدفوع خون دیده شد، باید به پزشک خود اطلاع دهید. در واقع گاهی اوقات وجود خون در مدفوع می‌تواند ناشی از بیماری‌های خوش‌خیم مانند بواسیر، یک شکاف کوچک که پس از یبوست یا عفونت به وجود می‌آید، باشد و خودبه‌خود هم برطرف شود. با این حال خونریزی ناشی از سرطان یا بیماری التهابی روده نیز می‌تواند دائم تکرار شود؛ بنابراین هرگونه خونریزی باید بررسی شود.

علائمی که ممکن است با خونریزی مقعدی همراه باشد

علاوه بر خونریزی، علائم دیگری ممکن است در برخی از این شرایط ایجاد شود. مهم است که به پزشک خود در مورد تمام علائمی که تجربه کرده‌اید و هرگونه سابقه خانوادگی یا شخصی که ممکن است به وضعیت شما مرتبط باشد، بگویید.

علائم دیگر ممکن است شامل موارد زیر باشد:

خارش یا سوزش در مقعد
اسهال یا یبوست
حالت تهوع یا استفراغ
گرفتگی عضلات
نفخ
درد
تب

خونریزی مقعدی و سرطان

وجود خون در مدفوع اغلب نشانه خونریزی در قسمتی از دستگاه گوارش، از مری تا مقعد است و با این که خونریزی ممکن است به دلایل مختلفی رخ دهد، از جمله شرایطی که در بالا ذکر شد، اما مهم است که تشخیص داده شود به دلیل سرطان است یا خیر. سرطان زمانی پیشرفت می‌کند که سلول‌های جهش یافته یا آسیب‌دیده خارج از کنترل رشد کنند. در بسیاری از موارد، آسیب بر سیستم‌های موجود در سلول‌ها که رشد و تقسیم آن‌ها را تنظیم می‌کنند، تأثیر گذاشته است. سرطان‌های دستگاه گوارش اغلب در پوشش نرم مری، معده، روده یا راست روده ایجاد می‌شوند و معمولاً باعث التهاب و خونریزی می‌شوند.

چرا رنگ خون مهم است؟

رنگ خون و بافت مدفوع خونی ممکن است تحت تأثیر عوامل زیادی باشد، به‌ویژه آنچه که خورده‌اید. چغندر می‌تواند مدفوعی تولید کند که آب توالت را قرمز یا بنفش کند، در حالی که سبزیجات سبز و برگدار غنی از کلروفیل، ممکن است مدفوع تیره‌تری ایجاد کنند. اگر مدفوع خونی ناشی از بیماری‌هایی مانند سرطان باشد، رنگ می‌تواند نشان‌دهنده محل خونریزی در دستگاه گوارش باشد و بدین ترتیب می‌تواند به پزشکان در یافتن منبع آن کمک کند.

برای مثال:

. خون قرمز روشن در مدفوع اغلب به این معنی است که خون تازه است و خونریزی در قسمت پایین‌تر روده بزرگ یا راست روده است. این وضعیت هماتوشزی نامیده می‌شود.

. خون قرمز تیره ممکن است به این معنی باشد که خونریزی در قسمت‌های بالاتر روده بزرگ یا روده کوچک است. . مدفوع تیره و قیرمانند ممکن است به این معنی باشد که خونریزی در قسمت فوقانی دستگاه گوارش یعنی معده یا محل اتصال معده به مری است. این حالت ملنا نامیده می‌شود. پولیپ‌ها که زائده‌های کوچکی در پوشش روده بزرگ هستند نیز ممکن است رشد کرده و شروع به خونریزی کنند. پولیپ‌ها ممکن است در ابتدا خوش‌خیم باشند، اما احتمال دارد به سرطان تبدیل شوند. به همین دلیل مهم است که با پزشک خود در مورد زمان انجام کولونوسکوپی، که استاندارد طلایی برای تشخیص زودهنگام سرطان کولورکتال در نظر گرفته می‌شود، صحبت کنید. پولیپ‌هایی که در این روند یافت می‌شوند ممکن است در طول کولونوسکوپی برداشته شوند.

خونریزی مقعدی در جوانان

در حالی که سرطان بیشتر در افراد مسن تشخیص داده می‌شود، افراد جوان نیز اغلب دچار مشکلات و بیماری‌هایی می‌شوند که ممکن است باعث خونریزی مقعدی شود. بیماری‌های التهابی روده مانند کولیت اولسراتیو یا بیماری کرون اغلب در بزرگسالان در دهه ۲۰ یا ۳۰ سالگی شروع می‌شود. این شرایط ممکن است خطر ابتلا به سرطان کولورکتال را در مراحل بعدی زندگی افزایش دهد.

همچنین، تشخیص‌های جدید سرطان کولورکتال در افراد جوان افزایش یافته است. این بیماری در حال حاضر عامل اصلی مرگ و میر ناشی از سرطان در افراد ۲۰ تا ۴۵ ساله است. با این حساب جوانان هم نباید از وجود خون در مدفوع چشم‌پوشی کنند، حتی اگر بعد از چند روز از بین برود.

در حالی که برخی از مشکلات و بیماری‌هایی که باعث خونریزی می‌شوند بدون درمان خاصی به سرعت برطرف می‌شوند، دیگر بیماری‌ها مانند سرطان و بیماری‌های التهابی نیاز به درمان دارند که شناسایی زودهنگام آن‌ها تاثیر خیلی زیادی برای دستیابی به نتیجه‌ی بهتر به شما ارائه می‌دهد.

سرطان کولورکتال، به‌ویژه سرطان رکتوم، در جوانان در حال افزایش است و این بدان معنی است که برای تشخیص زودهنگام این بیماری‌ها، باید مراقب علائم اولیه مانند خونریزی باشید و از این علائم غافل نشوید.

سکته مغزی با زیاده روی در مصرف این سبزی

زیاده روی در مصرف کلم بروکلی باعث ایجاد بیماری‌های گوناگون در شما شده و سلامت تان را به خطر می‌اندازد.

به گزارش مشرق، کلم بروکلی جز گروهی از سبزیجات و کلم‌هاست که بیشتر از قسمت سنبله آن استفاده می‌شود. همان طور که می‌دانید افراط و تفریط در مصرف هیچ ماده غذایی خوب نبوده و این جمله برای مصرف کلم بروکلی نیز صدق می‌کند.

کلم حاوی انواع ویتامین، آنتی اکسیدان ها، فیوتین ها، فیبر و مواد مغذی و معدنی است. به علت وجود فراوان آنتی اکسیدان در این نوع سبزی استفاده مداوم و بیش از حد آن برای بدن مضر است. آنتی اکسیدان‌ها به جلوگیری از بروز اکسیداتیو سلول‌های بدن ما کمک فراوانی می‌کند، اما استفاده مداوم و زیاد از کلم بروکلی نه تنها مفید نیست بلکه موجب بروز انواع مشکلات از جمله سکته مغزی در بدن می‌شود.

مضر بودن فیبر موجود در کلم بروکلی برای معده

مصرف بیش از اندازه کلم بروکلی تمامی سلول‌های سالم را تحت هدف خود قرار می‌دهد و باعث ایجاد چند نوع سرطان خطر ناک می‌شود. فیبر زیاد در کلم بروکلی برای بدن و معده مضر است، اگرچه خوردن مداوم فیبر به سلامت دستگاه گوارش کمک‌هایی از قبیل حرکت روبه بهبود روده و تنظیم معده می‌کند اما استفاده زیاد آن موجب بروز بیماری‌هایی از جمله کم آبی، یبوست، اسهال، سوءجذب، گاز و انسداد روده می‌شود.

مصرف کلم بروکلی هم‌چنین به رفع سوءهاضمه، سندرم روده تحریک پذیر، نفخ و درد شکم کمک فراوانی می‌کند؛ علاوه بر تمام فواید این کلم خوشمزه مانند وجود ویتامین ها، آنتی اکسیدان ها، فیبر، فیوتین‌ها و مواد مغذی که در آن بوده، ممکن است استفاده از آن در برخی افراد باعث بروز حساسیت شود.

درصورت مشاهده هر یک از علائم حساسیت نسبت به کلم بروکلی از قبیل اختلالات در راه تنفس، خس خس سینه، سر درد، احتقان بینی، راش پوستی، خارش و درد معده شدیدا به عدم مصرف آن توصیه می شود. کلم بروکلی ممکن است خطر هیپوگلیسمی را افزایش دهد. این گیاه به دلیل پایین بودن شاخص گلیسمی برای افراد مبتلا به دیابت یا در معرض ابتلا به دیابت مفید بوده است؛ این کلم همچنین جذب قند در جریان خون را کاهش داده و موجب تنظیم سطح قند خون می‌شود.

افراد مبتلا به هیپوگلیسم علائمی مانند تند شدن ضربان قلب، رنگ پریدگی، خستگی، سرگیجه، گرسنگی مداوم و تشنگی بیش از حد را دارند. پتاسیم موجب شل شدن رگ‌های خونی بدن و در نتیجه متعادل شدن فشار خون خواهد شد البته استفاده مداوم و بیش از حد از کلم بروکلی نه تنها فشار خون را متعادل نمی‌کند بلکه موجب افت فشار هم می‌شود.

به علت وجود انواع ویتامین ها، مواد معدنی، آنتی اکسیدان ها، فیوتین‌ها و مواد مغذی در کلم بروکلی مصرف آن برای مادران باردار و شیرده توصیه می‌شود. البته بر اساس گفته متخصصان مادران شیرده باید به میزان متعادل از این سبزی استفاده کنند در غیر این صورت مصرف بیش از حد کلم بروکلی برای آن‌ها موجب ایجاد یا بروز ناراحتی معده در نوزادان می‌شود.

اینفوگرافی

دردسرهای زیاد لاغر بودن

توصیه‌ها و هشدارها

آیا پروتئین گیاهی چاق کننده است؟

پروتئین چیست و چگونه کار می‌کند؟

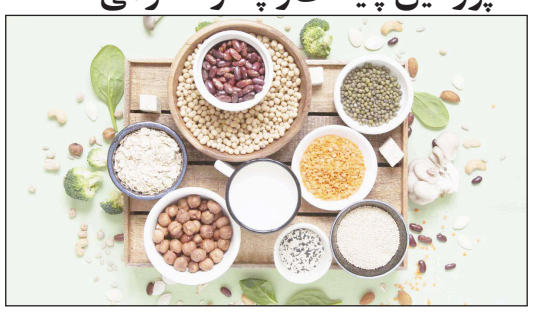

برخی افراد معتقدند که پروتئین گیاهی بهتر از پروتئین حیوانی است با این حال، وقتی بیش از حد آن را مصرف کنید، به همان اندازه چاق کننده است.

به گزارش بهداشت نیوز؛ برای بسیاری از پیروان رژیم‌های غذایی مختلف، پروتئین‌ها بهترین بخش برنامه غذایی را نشان می‌دهند.

آن‌ها با تشکیل سلول‌ها، مولکول‌ها و بافت‌ها مرتبط هستند و همچنین به شما احساس سیری می‌دهند. با این حال، چیزی که بسیاری از مردم از آن آگاه نیستند این است که محتوای کالری پروتئین گیاهی با پروتئین حیوانی و کربوهیدرات‌های موجود در رژیم غذایی ما یکسان است اما به عنوان یک ماده مغذی، هدف اصلی آن تامین انرژی یا ذخیره شدن برای افزایش وزن نیست و عملکردهای کاملاً متفاوتی دارد. پروتئین‌های موجود در غذا تنها درشت مغذی‌هایی هستند که نیتروژن را برای بدن تامین می‌کنند. آن‌ها از اسیدهای آمینه تشکیل شده اند که برای تشکیل مولکول‌های بزرگتر به یکدیگر متصل می‌شوند. در مجموع، ۲۰ اسید آمینه وجود دارد. ۹ مورد از این‌ها ضروری تلقی می‌شوند و باید از طریق غذا تامین شوند. دلیل این امر این است که بدن آن‌ها را به تنهایی تولید نمی‌کند. از طرف دیگر آمینو اسیدهای غیر ضروری در بدن تولید می‌شوند. اگر پروتئین حاوی تمام ۲۰ اسید آمینه باشد، "کامل" در نظر گرفته می‌شود. از آن برای تشکیل بافت ها، آنتی بادی ها، آنزیم ها، هورمون‌ها و سایر عملکردها استفاده می‌شود. با این حال، پروتئین‌های کامل بسیار کمی وجود دارد و به همین دلیل، آن‌ها باید با یکدیگر ترکیب شوند. در این رابطه، مهم است که بدانیم آن‌هایی که منشا گیاهی دارند، اسیدهای آمینه کمتری نسبت به منشاء حیوانی دارند. با وجود این، زمانی که غذاهای گیاهی مختلف مانند حبوبات با غلات ترکیب می‌شوند، می‌توان به پروتئین کامل دست یافت.

به طور خلاصه، وظیفه اصلی پروتئین‌ها تامین انرژی برای بدن نیست. کربوهیدرات‌ها و چربی‌ها برای همین هستند. تنها زمانی که کمبود انرژی وجود داشته باشد، از آن‌ها به عنوان منبع کالری در حال ظهور استفاده می‌شود. علاوه بر این، تنها کیفیت آن‌ها در رژیم غذایی مهم نیست. مقدار مصرف شده برای پوشش نیازهای هر فرد اساسی است.

یک فرد به چه میزان پروتئین نیاز دارد؟

برخی از متخصصان دریافت پروتئین توصیه شده رسمی را تا حدودی کم می‌دانند تا توده عضلانی و سلامت بدن حفظ شود. به طور خاص، نهادهای دولتی ۸.O گرم به ازای هر کیلوگرم وزن بدن را پیشنهاد می‌کنند. اما این کافی نخواهد بود. به عبارت دیگر، طبق این معیارها، یک بزرگسال ۶۸ کیلوگرمی به حدود ۵۴ گرم (۲ اونس) پروتئین در روز نیاز دارد. افراد مسن برای جلوگیری از از دست دادن توده عضلانی ناشی از افزایش سن، کمی بیشتر نیاز دارند. مقدار آن ۱.۳ گرم به ازای هر کیلوگرم وزن است. ما می‌دانیم که رژیم غذایی غنی از پروتئین که هدف آن کاهش وزن است، باید بین ۱.۲ تا ۱.۶ گرم به ازای هر کیلوگرم وزن داشته باشد. این مقادیر بین ۲۰ تا ۳۰ درصد کالری روزانه را نشان می‌دهد که توسط پروتئین تامین می‌شود. از سوی دیگر، مجله آمریکایی ژورنال تغذیه بالینی فاش کرد که برای اینکه بدن از این درشت مغذی بهتر استفاده کند، مصرف آن باید به طور مساوی در طول روز و نه در یک وعده غذایی توزیع شود.

آیا پروتئین گیاهی چاق کننده است؟

پروتئین گیاهی چاق کننده نیست در واقع، پروتئین حیوانی نیز چاق کننده نیست. در یک رژیم غذایی متعادل و کافی، متناسب با کالری مورد نیاز در برنامه غذایی، هر ماده مغذی باید عملکرد خود را انجام دهد. به عنوان مثال، کربوهیدرات‌ها منبع اصلی انرژی برای فعالیت و متابولیسم روزانه هستند. چربی‌ها همچنین انرژی می‌دهند و ترکیبات لازم را در بدن تشکیل می‌دهند. زمانی که کربوهیدرات‌ها کم می‌شوند، ذخیره می‌شوند و به عنوان منبع کالری استفاده می‌شوند. پروتئین‌ها عملکرد ترمیمی دارند. اگر بیش از حد لازم، نه تنها پروتئین، بلکه کربوهیدرات و چربی بخورید، افزایش وزن رخ می‌دهد. اما این باید در شرایط دریافت کالری بیش از حد رخ دهد. به همین دلیل، مهم است که مصرف هر یک از مواد مغذی در رژیم غذایی را متعادل کنید و اهدافی را که هر یک از آن‌ها در برنامه غذایی خود دنبال می‌کنند، روشن کنید. برخی از پروتئین‌های گیاهی که به شکل پودر به بازار عرضه می‌شوند، می‌توانند به رشد عضلات بدون چربی کمک کنند. این زمانی اتفاق می‌افتد که همراه با تمرینات قدرتی برای کمک به تقویت عضلات مصرف شود. افزایش وزن ناشی از افزایش فیبر عضلانی به عنوان اضافه‌وزن تفسیر نمی‌شود. برعکس، زمانی که مقادیر زیادی پروتئین گیاهی یا حیوانی در رژیم غذایی گنجانده شود، کاهش وزن ممکن است.

خواص پروتئین‌ها که به کاهش وزن کمک می‌کند

واضح است که پروتئین گیاهی چاق کننده نیست. در مقابل، برخی تحقیقات نشان می‌دهد که افزایش دریافت این درشت مغذی می‌تواند اثرات مثبتی بر کاهش وزن داشته باشد.

هضم پروتئین‌ها بیشتر طول می‌کشد. بنابراین، قدرت سیری آن‌ها از کربوهیدرات‌ها بیشتر است. علاوه بر این، سطح گرلین یا هورمون گرسنگی را کاهش می‌دهند، در حالی که هورمون‌هایی را افزایش می‌دهند که احساس سیری می‌کنند. بنابراین، هنگام خوردن یک رژیم غذایی با کالری محدود، آن‌ها به کاهش گرسنگی کمک می‌کنند. از آنجایی که جذب پروتئین کندتر است، متابولیسم برای مدت طولانی‌تری فعال می‌ماند و بنابراین کالری بیشتری در طول هضم آن سوزانده می‌شود. نرخ متابولیک هضم پروتئین در مقایسه با افزایش ۵ تا ۱۵ درصدی برای چربی‌ها و کربوهیدرات‌ها ۲۰ تا ۳۵ درصد افزایش می‌یابد. با مصرف آن‌ها و داشتن یک برنامه ورزشی، اثر کاهش وزن افزایش می‌یابد. مصرف پروتئین بالا برای کاهش وزن از کاهش توده عضلانی محافظت می‌کند. در مواجهه با محدودیت کالری، بدن از بافت بدون چربی به عنوان منبع انرژی استفاده می‌کند. از سوی دیگر، مصرف زیاد پروتئین به تشکیل فیبر عضلانی کمک می‌کند.

منابع اصلی پروتئین گیاهی

همه سبزیجات پروتئین گیاهی ندارند. منابع اصلی آن‌ها دانه‌ها و غلات و همچنین مشتقات آن‌ها است.

حبوبات: یکی از مهم‌ترین منابع پروتئین در نظر گرفته می‌شود. برای مثال، یک فنجان عدس پخته‌شده حدود ۱۸ گرم پروتئین دارد. لوبیا با رنگ‌های مختلف و نخود نیز رژیم غذایی را با پروتئین گیاهی غنی می‌کند.

سیتان: این غذای پروتئینی بر پایه گلوتن است. به "گوشت گندم" معروف است. حدود ۱۰۰ گرم (۴ اونس) ۲۵ گرم پروتئین فراهم می‌کند. می‌توان آن را تفت داد، کبابی کرد یا سرخ کرد تا به بسیاری از دستور العمل‌ها اضافه شود.

توفو، تمپه و ادامام: این ۳ محصول از دانه‌های سویا تهیه می‌شوند. توفو نوعی پنیر است که طعم خنثی آن با هر دستور غذایی سازگار است. تمپه با پختن سویای بالغ، تخمیر آن‌ها و سپس فشار دادن آن‌ها به دست می‌آید. ادامام دانه‌های نارس هستند. پروتئین این محصولات از ۱۲ تا ۲۰ گرم در هر ۱۰۰ گرم (۴ اونس) از وعده غذایی متغیر است. مخمر تغذیه‌ای یک سویه غیرفعال از مخمر است که برای تهیه نان و نوشیدنی‌های الکلی استفاده می‌شود. به دلیل طعم پنیری آن، برای تقویت طعم سایر آماده‌ها استفاده می‌شود. نصف اونس ۸ گرم پروتئین فراهم می‌کند.

اسپیرولینا: این جلبک است که در پروتئین بسیار غنی است و بنابراین، تنها ۲ قاشق غذاخوری ۸ گرم پروتئین دارد. همچنین حاوی آهن و مس، علاوه بر سایر مواد معدنی و ویتامین‌هاست.

تاج خروس و کینوا: این‌ها شبه غلات در نظر گرفته می‌شوند، زیرا از علف‌ها رشد نمی‌کنند. با این حال، می‌توان آن‌ها را آسیاب کرد و مانند آرد غلات آماده کرد. یک فنجان از آن‌ها پخته شده ۸ تا ۹ گرم پروتئین دارد.

شیر سویا: این یک جایگزین برای شیر گاو است. یک فنجان ۶ گرم پروتئین تامین می‌کند. در حالت ایده آل، باید غنی شود، زیرا فاقد ویتامین B۱۲ است.

دانه‌های چیا: این دانه‌ها منبع بهترین پروتئین گیاهی هستند. یک اونس ۵ گرم پروتئین و ۱۰ گرم فیبر می‌دهد. علاوه بر این، مجله Molecules به تنوع ترکیبات مفید و مفیدی که دارد تأکید می‌کند.

آجیل: این‌ها منابع عالی پروتئین هستند. یک اونس بسته به نوع آن ۵ تا ۷ گرم دارد. اگرچه این درست است که چربی بالایی دارند، اما همانطور که در مجله Nutrients توضیح داده شده است، این‌ها چربی‌های سالمی هستند. آن‌ها وقتی خام هستند و برشته نمی‌شوند، مواد مغذی خود را بهتر حفظ می‌کنند.

آیا باید پروتئین گیاهی بیشتری بخورم؟

پروتئین‌های گیاهی در رژیم غذایی مانند پروتئین‌های حیوانی نقش دارند. به هر حال، آن‌ها مواد نیتروژن دار هستند که سنتز و ترمیم مولکول‌ها و بافت‌ها را انجام می‌دهند. توزیع کالری آن‌ها به عنوان بخشی از مصرف روزانه لزوماً باعث افزایش وزن نمی‌شود.

با این حال، اگر علاقه‌مند به گنجاندن پروتئین بیشتری در رژیم غذایی خود هستید، باید با یک متخصص تغذیه مشورت کنید تا هدف برنامه خود را مشخص کنید و کدام مواد مغذی را باید جبران کنید. به یاد داشته باشید که اگر نیاز به افزایش وزن دارید، باید روی تمام مواد مغذی که منابع کالری هستند تمرکز کنید. با این حال، اگر می‌خواهید با پروتئین‌های گیاهی وزن اضافی خود را کم کنید، می‌توانید با تنظیم مجدد خاصی به آن دست پیدا کنید. علاوه بر این، باید مجموعه‌ای از سبزیجات با کیفیت بالا را انتخاب کنید و مصرف آن را با چربی‌های سالم و کربوهیدرات‌ها متعادل کنید.

اخبار

رییس دانشگاه علوم پزشکی قم

قم درگیر جهش جدید ویروس کرونا شده است

رییس دانشگاه علوم پزشکی قم با بیان اینکه میزان استفاده از ماسک در جمعیت شهری وروستایی استان به کمتر از پنج درصد رسیده است، گفت: بسیاری از مبتلایان فاقد علامت هستند که این مساله به نوبه خود سبب افزایش تعداد مبتلایان به خاطر عدم رعایت پروتکل های بهداشتی می شود.

مهدی مصری روز چهارشنبه در جلسه ستاد مدیریت بحران کرونا در سالن کرامت استانداری، بیان کرد: ماهیت ویروس کرونا این است که همواره با جهش های جدید روبه رو می شود؛ از ویژگی های مهم نوع جدید جهش بیماری کووید۱۹ قدرت سرایت بسیار بالای آن است.

وی با اشاره به ۲ برابر شدن میزان مبتلایان کرونایی قم طی روزهای اخیر افزود: استان قم به همراه چهار استان دیگر درگیر جهش جدید ویروس کرونا شده که از علائم مهم آن درگیری شدید ریوی است.

مصری بیان کرد: برای کنترل و جلوگیری از انتقال بیشتر بیماری کرونا لازم است تا تمامی افراد دارای علامت بیماری دست کم به مدت پنج روز قرنطینه خانگی شوند.

رییس دانشگاه علوم پزشکی قم اظهار داشت: احتمال مثبت بودن افراد مشکوک مراجعه کننده به مراکز درمانی قم به مرز ۷۰ درصد رسیده است.

وی با انتقاد از پوشش غیرمطلوب دُز سوم واکسن کرونا، تصریح کرد: همچنان پوشش واکسیناسیون عمومی قم به خصوص در بین سالمندان و مرحله سوم با ۲۸ درصد مطلوب ارزیابی نمی شود.

مصری با تاکید بر اهمیت واکسیناسیون عمومی گفت: تجربه واکسیناسیون حاکی از این است که تعداد مبتلایان هشت برابر و فوتی ها ۱۱ برابر کاهش یافته است.

دکتر مصری اضافه کرد: یکی از نگرانی های روز های آینده قم بازگشت حجاج بیت الله الحرام است که لازم است تا تمامی این افراد حداقل ۵ روز از هرگونه دست دادن و روبوسی با دیگران خودداری کنند.

وی گفت: برای کنترل و جلوگیری از انتقال بیشتر بیماری لازم است تا تمامی افراد دارای علامت حداقل به مدت ۵ روز قرنطینه خانگی شوند.

مصری با انتقاد از پوشش نامطلوب دز سوم واکسن کرونا تصریح کرد: تنها بیست و هشت درصد از شهروندان قمی مرحله سوم واکسیناسیون را پشت سر گذاشته اند که این آمار به ویژه در گروه سنی سالمندان ناامید کننده است.

وی با تاکید بر اهمیت واکسیناسیون عمومی گفت: تجربه واکسیناسیون از کاهش هشت برابری تعداد مبتلایان و ۱۱ برابری فوتی ها حکایت دارد.

تاکید بر تکمیل واکسیناسیون و رعایت دستورالعمل های بهداشتی

سیدمحمد تقی شاهچراغی استاندار قم نیز در این جلسه هم اهمیت گسترش پوشش واکسیناسیون در بین دانش آموزان را مورد توجه قرار داد و گفت: در شرایط جدید حاکم، نیازمند فرهنگ سازی و ترغیب مردم برای تکمیل واکسیناسیون و رعایت دستورالعمل های بهداشتی هستیم.

وی نسبت به رعایت کامل دستورالعمل های بهداشتی در بین کارکنان دستگاه های اجرایی، صنوف، واحدهای صنعتی و عموم مردم با توجه به خیز جدید بیماری تاکید کرد و افزود: لازم است مدیریت هوشمند کرونا به همراه تداوم اجرای طرح شهید سلیمانی مانند گذشته به صورت مطلوب مورد توجه قرار بگیرد.

استاندار قم بر پیش بینی تدابیر لازم در جهت مدیریت بیماری کرونا در بین گردشگران و زائران خارجی در قم تاکید کرد و افزود: در این خصوص لازم است تا بسترهای لازم در مراکز اقامتی و گردشگری ایجاد شود.

وی با اشاره به فعال بودن ۳۰ هزار هکتار کانون فعال گرد و غبار در قم، افزود: مدیریت و کنترل پدیده گرد و غبار یک مساله اساسی و اولویت دار است.

وی ادامه داد: باتوجه به اینکه مباحث مربوط به محیط زیست در سفر سال گذشته رییس جمهور به قم کمتر مورد توجه قرار گرفت باید در اسرع وقت ادارات کل محیط زیست، منابع طبیعی و هواشناسی در قالب متمم سفر، پیشنهادات کارشناسی خود را جهت مدیریت معضل گرد و غبار جهت ارائه به نهاد ریاست جمهوری مطرح کنند.

مدیر شرکت ملی پخش فرآورده‌های نفتی منطقه قم خبرداد:

افزایش غیرقابل انتظار مصرف بنزین درقم

مدیرشرکت ملی پخش فرآورده‌های نفتی منطقه قم با اشاره به افزایش مصرف بنزین به‌صورت غیرقابل انتظار در این استان، گفت: قم در اردیبهشت‌ماه امسال در مقایسه با دوره‌های گذشته بالاترین نرخ رشد مصرف بنزین و در خردادماه رتبه دوم نرخ رشد مصرف CNG را در سطح کشور ثبت کرد.

سید محمود طاهری در گفت‌وگویی، افزود: وضعیت تردد وسایل نقلیه سبک در ورودی و خروجی استان نیز در مقایسه با ۲ سال گذشته که با محدودیت‌های تردد به دلیل شیوع ویروس کرونا مواجه بودیم، ۵۰ تا ۶۰ درصد افزایش یافته است.

وی با تاکید بر لزوم مدیریت در مصرف فرآورده‌های نفتی، ابراز امیدواری کرد: با تلاش دست‌اندرکاران تابستانی بدون کمبود را سپری کنیم.

وی خاطرنشان کرد: مجموعه شرکت نفت علاوه بر تامین فرآورده‌های بخش حمل‌ونقل، باید کارهای ذخیره‌سازی نیروگاه‌ها و مراکز تامین انرژی برق را نیز در این ایام در اولویت داشته باشد.

طاهری به میزان افزایش مصرف بنزین اشاره و بیان کرد: میزان مصرف بنزین در فروردین‌ماه امسال نسبت به مدت مشابه در سال‌های ۱۴۰۰، ۹۹، ۹۸، ۹۷ و ۹۶ به ترتیب ۴۲، ۱۳۶، منفی ۲، ۳ و ۱۵ درصد افزایش و کاهش نشان می‌دهد.

وی افزود: این رقم در اردیبهشت‌ماه نیز به ترتیب ۵۵، ۶۳، ۱۳، ۱۶ و ۲۵ درصد افزایش یافته است. به گفته وی، در خردادماه سال ۱۴۰۱ نسبت به مدت مشابه سال ۱۴۰۰، ۲۸ درصد، در سال ۹۹، ۳۳ درصد، در سال ۹۸، ۹ درصد، در سال ۹۷، ۲۴ درصد و در سال ۹۶ نیز ۴۳ درصد رشد نشان می‌دهد.

مدیر شرکت ملی پخش فرآورده‌های نفتی منطقه قم خاطرنشان کرد: تمام امکانات را برای تامین سوخت بنزین به روش‌های مختلف از جمله از طریق خطوط لوله و نفت‌کش‌های جاده پیما بسیج کرده‌ایم و در این مسیر نیازمند صبر و حوصله و همراهی و رعایت الزامات ایمنی شهروندان در هنگام مراجعه به نقاط عرضه هستیم.

معاون محیط‌زیست و خدمات شهری شهرداری قم:

زوائد فیزیکی سیما و منظر شهری حذف شود

معاون محیط‌زیست و خدمات شهری شهرداری قم با انتقاد از برخی زوائد فیزیکی در سیما و منظر شهری، گفت: باید تلاش شود تا این چالش‌ها که به نوبه خود سبب آشفتگی شهری می‌شود را به نحو شایسته‌ای مدیریت کرد.

مهدی اصفهانیان مقدم در جلسه شورای سازمان زیباسازی شهرداری قم اظهار داشت: دیوارنگاره‌های شهری باید به‌صورت چندمنظوره در شهر به اجرا در بیاید و علاوه بر مباحث سیماومنظر شهری، فرهنگ شهروندی در موضوعات مختلف نیز منظور گردد. وی با تأکید بر توزیع عادلانه دیوارنگاره‌های شهری در سطح شهر قم، خاطرنشان کرد: لازم است تا روال و منطق متعادلی در توزیع دیوارنگاره‌های شهری در تمام مناطق هشت‌گانه شهری پیاده شود.

معاون محیط‌زیست و خدمات شهری شهرداری قم با انتقاد از برخی زوائد فیزیکی در سیما و منظر شهری، ابراز کرد: باید تلاش شود تا این چالش‌ها که به نوبه خود سبب آشفتگی شهری می‌شود را به نحو شایسته‌ای مدیریت کرد. اصفهانیان مقدم با اشاره به طرح یکسان‌سازی تابلوی معرفی بوستان‌های شهری، نسبت به بهبود وضعیت مبلمان شهری و استفاده از طرح‌های جدید و اثرگذارتر تأکید کرد.

مدیر منطقه شش شهرداری قم:

میدان "کشاورز" تبدیل به چهارراه شد

مدیر منطقه شش شهرداری قم تبدیل کارکرد میدان کشاورز به چهارراه برای بهبود ترافیک شهری خبر داد.

احمد ترکمن با اشاره به تبدیل کارکرد میدان کشاورز در این منطقه به چهارراه، هدف از این اقدام را روان‌سازی ترافیک شهری دانست و اظهار داشت: بر اساس برآورد کارشناسان ترافیک، با تبدیل این میدان به چهارراه، بخشی از گره ترافیکی منطقه مرتفع می‌شود. وی میدان کشاورز را از میادین قدیمی شهر قم برشمرد و افزود: میدان کشاورز در زمانی ساخته‌شده بود که حجم تردد و تعداد خودروهای عبوری از آن بسیار اندک بوده است. مدیر منطقه شش شهرداری قم با بیان اینکه میدان کشاورز یکی از میادین ورودی شهر است، گفت: روزانه تعداد زیادی از خودروها از این مسیر تردد می‌کنند و علاوه بر آن عرض خیابان موجود نیز اندک بوده و سبب می‌شود تا در برهه‌ای از زمان در طول روز گره‌های ترافیکی سختی به وجود آید که تردد در آن مسیر به‌سختی صورت می‌گیرد.

آیت الله علوی بروجردی در سومین محفل فهرست نگاران نسخ خطی:

کتابخانه آیت الله مرعشی نجفی فخر حوزه علمیه قم است

تولیت کتابخانه مرحوم آیت الله بروجردی گفت: امروز کتابخانه آیت الله مرعشی نجفی یکی از بزرگترین ذخائر در دنیای اسلام و فخری برای حوزه علمیه قم است؛ تلاشی که برای فهرست نگاری کتب و شناسایی آثار به مراکز دانشگاهی دنیا به کار رفته است موجب شده که این کتابخانه به ذخیره بزرگی از شیعه تبدیل شود.

آیت الله سید محمدجواد علوی بروجردی عصر چهارشنبه در سومین محفل فهرست نگاران نسخ خطی که در کتابخانه آیت الله بروجردی برگزار شد، اظهار داشت: میراث مکتوب ما چه در مورد مکتب شیعه و چه در مورد ایران از دیرباز موردتوجه بزرگان ما قرار داشته و به خصوص نسبت به میراث شیعه بزرگانی از علمای شیعه همواره در صدد بوده اند که این میراث محفوظ بماند.

وی افزود: متاسفانه ما در طول تاریخ برخی از میراث و کتاب های خود را از دست داده ایم؛ منابع مرحوم علامه حلی که اهتمام بالایی در حفظ این میراث داشته اند، در حال حاضر در دست ما نیست و به همین صورت بسیاری از کتب امروز در اختیار ما نیست.

استاد حوزه علمیه قم گفت: ما باید سعی کنیم که صدماتی که از گذشته به میراث ما وارد شده کم شود و متاسفانه گاهی از اوقات این میراث نه به دست دشمنان که به دست دوستان از بین رفته است.

آیت الله علوی بروجردی خاطرنشان کرد: مرحوم آیت الله مرعشی نجفی در تهیه و جمع آوری میراث خطی تلاش فراوان کرده اند؛ بسیاری از این میراث در کتابخانه هایی بود که کسی اجازه دسترسی به آن ها را نداشت؛ در چنین شرایطی ایشان این میراث را جمع آوری کردند.

وی ادامه داد: در دوران مرجعیت آیت الله مرعشی نجفی، هر زمان بزرگی از دنیا می‌رفت، ایشان درباره کتابخانه آن عالم بزرگ پیگیری می کردند که به‌دست عوامل و دلال های کتاب نیفتد که از کشور خارج شود.

استاد حوزه علمیه قم یادآور شد: امروز کتابخانه آیت الله مرعشی نجفی یکی از بزرگترین ذخائر در دنیای اسلام و فخری برای حوزه علمیه قم است؛ تلاشی که برای فهرست نگاری کتب و شناسایی آثار به مراکز دانشگاهی دنیا به کار رفته است موجب شده که این کتابخانه به ذخیره بزرگی از شیعه تبدیل شود.

آیت الله علوی بروجرد اضافه کرد: نگهداری این میراث و بعد معرفی آن به دیگران از کارهای بزرگی است که باید به آن اهتمام داشت.

وی مطرح کرد: رویه ای که مرحوم آیت الله مرعشی نجفی در ایجاد این کتابخانه داشت، در بین علمای سلف ما وجود داشته است و امروز ما باید تلاش کنیم که این میراث هم محفوظ بماند و هم به محققان جهان معرفی شود.

استاد حوزه علمیه قم ابراز کرد: امروز فضای مجازی یک امکان گسترده ای را برای ما فراهم کرده تا ما بتوانیم این آثار را به جهان معرفی کنیم.

آیت الله علوی بروجردی عنوان کرد: ما باید از مقام علمای شیعه که به جمع آوری این کتب مبادرت کرده اند تجلیل کنیم؛ همچنین باید از کسانی که به حفاظت از این آثار می پردازند تشکر کرد.

۴۰ هزار نسخه خطی در کتابخانه آیت الله مرعشی نجفی موجود است

مدیر کتابخانه حضرت آیت الله مرعشی نجفی نیزدراین مراسم گفت: در حال حاضر از لحاظ کتب اسلامی-شیعی در جهان در رتبه نخست هستیم و ۴۰ هزار نسخه خطی در کتابخانه موجود است.

حجت الاسلام والمسلمین سید محمود مرعشی اظهار داشت: مرحوم والد ما زمانی که در نجف بودند از پدرشان مقداری کتاب به ارث می رسد؛ ایشان می فرمودند که یک روزی من در بازار بودم و در یک کاروانسرای قیصریه مردم زیادی جمع شده بودند، پرسیدم اینجا چه خبر است که گفتند در اینجا کتب علمایی که از دنیا می روند فروخته می شود.

وی افزود: اغلب کتب را بیگانگان از کنسولگری انگلیس خرید می کردند که این برای والد ما سنگین آمد؛ برای خرید این کتب ایشان یک وعده غذا را کم کردند و با صوم و صلات استیجاری و کار و تلاش هزینه خرید را فراهم می کردند که این کتب امروز در کتابخانه موجود است.

وی ادامه داد: ما برای کتابخانه آیت الله مرعشی نجفی زحمات فراوانی کشیدیم و این در حالی بود که در زمان والد ما کسی به کتب خطی اعتنایی نداشت.

مدیر کتابخانه آیت الله مرعشی نجفی یادآور شد: متاسفانه در چند سال اخیر به کتابخانه آیت الله مرعشی نجفی بی مهری هایی شد و ما در گذران امور به نوعی تنها هستیم؛ ما برای چاپ ۱۲ جلد کتاب مشکل مالی داشتیم که آیت الله سیستانی عنایت کردند و از ما حمایت کردند و بیان فرمودند که اسمی از ما روی این کتب نباید باشد.

حجت الاسلام والمسلمین مرعشی اضافه کرد: در حال حاضر از لحاظ کتب اسلامی شیعی در جهان در رتبه نخست هستیم و ۴۰ هزار نسخه خطی در کتابخانه موجود است.

وی مطرح کرد: ما برای صدور کارت از کسی پولی دریافت نمی کنیم و کسانی که برای عکس برداری از کتب مراجعه می کنند، تنها هزینه عکس برداری از آن ها دریافت می شود.

مدیر کتابخانه آیت الله مرعشی نجفی ابراز کرد: ایجاد کتابخانه آسان است؛ اما ضامن بقا می خواهد؛ امروز بیش از نیمی از کتاب های ما وقف است.

حجت الاسلام والمسلمین مرعشی عنوان کرد: از سوی یونسکو برای تامین هزینه های کتابخانه مراجعه کردند و شرط آن ها این بود که سیاستگذاری کتابخانه با یونسکو باشد که این شرط پذیرفته نشد.

معاون امور فرهنگی سازمان تبلیغات اسلامی کشور:

قم پایه و اساس شعر آیینی در کشور است

معاون امور فرهنگی سازمان تبلیغات اسلامی کشور گفت: شعر آیینی در کشور، ظهور و بروز خوبی داشته و قم مثل همیشه پایه و اساس این حرکت عظیم است.

حجت الاسلام عزت زمانی در مراسم اختتامیه شعر غدیرانه درقم بیان داشت: شعر آیینی در کشور، ظهور و بروز خوبی داشته و قم مثل همیشه پایه و اساس این حرکت عظیم است.

وی با بیان اینکه امیرالمومنین(ع) محور وحدت اسلامی است، بیان داشت: اعتقاد و باور داریم ولایت امیرالمومنین محور وحدت امت اسلامی و بلکه همه بشریت است؛ اگر ولایت به معنای پیوستگی اجتماعی باشد و این ولایت عرضی زمینه تحقق ولایت طولی تا ولایت امیرالمومنین و ولایت الله باشد، امروز حکومت اسلامی و انقلاب اسلامی به عنوان محکم ترین و مستندترین سند تحقق ولایت امیرالمومنین بر زمین است.

وی افزود: این باور باید در ما ایجاد شود که هرکس در هر عرصه ای و در هر صحنه ای باید تمام توان و ظرفیت خودش را برای استحکام، قوت، سرعت و حرکت این تشعشع نور ولایت عظمای ولایت امیرالمومنین(ع) در عالم را با تمام وجود به کار ببرد.

معاون امور فرهنگی سازمان تبلیغات اسلامی بیان داشت: فصل اخیر حرکت امیرالمومنین(ع) و غدیر در امروز انقلاب اسلامی است که شهدا آن را با خون خود نوشتند و اثبات و امضا کردند.

حجت الاسلام عزت زمانی به قدرت زبان شعر اشاره کرد و بیان داشت: امروز اگر قدرت زبان هنر و شعر، بیشتر از قدرت امنیتی و نظامی نباشد، کمتر نیست. امروز یک نفر می تواند با یک جمله حقیقت ولایت را در عالم جلوه گر کند و نشان دهد و بیان کردن حقیقت این اتفاق بزرگ، کار کمی نیست.

وی افزود: دشمنی با أمیرالمومنین (ع) نه برای ولایت آسمانی و نه برای حقیقت ولایت است و شما در تمام متون، حتی بزرگان فرقه هایی که در ظاهر دشمنی و مخالف با امیرالمومنین می کنند، ولایت امیرالمومنین علی(ع) را اذعان و بلکه امر بدیهی می دانند و کسی نمی تواند این ولایت را منکر شود و آن چیزی که نقطه درگیری و زمین گیری هم نبوت پیامبر و هم ولایت علی ابن ابی طالب(ع) و اهل بیت بود، برپایی حکومت توسط ولایت بوده است؛ حکومت علوی نقطه درگیری است و اگر گمان کنیم صرف نام بردن از یک ولایت آسمانی سبب سعادت در آخرت است و کار را تمام می کند، ولایت امام علی(ع) را درک نکرده ایم.

معاون امور فرهنگی سازمان تبلیغات اسلامی در پایان گفت: آن چیزی که امر امیرالمومنین(ع) را امروز در عالم محقق می کند برپایی حکومتی است که آن پرچم بتواند ذیل آن، همه حقایق آن ولایت را جلوه گر کند و جنگ روایت ها و جنگی که دشمن به صورت تمام عیار انجام می دهد، جنگ روایت و رسانه است و چه عرصه ای بالاتر از هنر و شعر برای روایت حقیقت این ولایت وجود دارد و شعر، اصیل ترین هنری است که امروز می تواند حتی در عالم جلوه کند.

معاون هماهنگ کننده نیروی زمینی ارتش تاکید کرد:

شناساندن بیش از پیش شهدای قمی ارتش به مردم استان قم

معاون هماهنگ کننده نیروی زمینی ارتش جمهوری اسلامی بر شناساندن بیش از پیش شهدای قمی ارتش به مردم استان قم تاکید کرد.

امیر سرتیپ عباس فلاح عصر چهارشنبه در نشست خبری سومین آئین بزرگداشت ۵۶۵ شهید ارتش جمهوری اسلامی ایران در استان قم که در محل باغ موزه انقلاب و دفاع مقدس قم برگزار شد اظهار داشت: با پیروزی انقلاب اسلامی در سال ۱۳۵۷، استکبار جهانی منافع خود را در کشورمان از دست رفته دید و برای جبران آن از هیچ تلاشی دریغ نکرد و همه ترفندهای خود را به کار بست تا انقلاب اسلامی ایران را ناکام بگذارد.

معاون هماهنگ کننده نیروی زمینی ارتش جمهوری اسلامی افزود: با ایثارگری‌های شهدا، رزمندگان و همراهی‌های ملت بزرگ ایران، انقلاب اسلامی روز به روز پایدارتر و محکم‌تر به راه خود ادامه داد و با هدایت‌های مقام معظم رهبری از ارزش‌های دفاع مقدس و انقلاب اسلامی حراست شد.

وی عنوان داشت: رهبر معظم انقلاب فرمودند زنده نگه داشتن یاد و خاطره شهدا کمتر از شهادت نیست و امیدواریم برپایی این کنگره‌ها در راستای انتقال رشادت‌های رزمندگان و ملت بزرگ ایران در دوران دفاع مقدس به نسل جوان کشور مؤثر باشد.

معاون هماهنگ کننده نیروی زمینی ارتش جمهوری اسلامی ایران بیان داشت: در سال‌های اخیر مستندها و فیلم‌هایی با محوریت شهدای ارتش و نقش ارتش در دفاع مقدس ساخته شده؛ هر چند که این اقدامات کافی نیست و امیدواریم برنامه ریزی ها در این جهت گسترده‌تر

معاون هماهنگ کننده نیروی زمینی ارتش جمهوری اسلامی ایران، ادامه داد: هم اکنون مستندی با محوریت ایثارگری‌های رزمندگان ارتش جمهوری اسلامی ایران در حال ساخت بود و فیلمنامه آن نیز تهیه و تدوین شده است.

راه اندازی بنیاد حفظ آثار و نشر ارزش‌های دفاع مقدس ارتش در ۲۴ استان کشور

وی گفت: بنیاد حفظ آثار و نشر ارزش‌های دفاع مقدس ارتش در ۲۴ استان کشور راه اندازی شده است که البته راه اندازی این واحد برای استان قم به نیروی زمینی ارتش واگذار نشده است.

امیر سرتیپ فلاح همچنین عنوان داشت: اسنادی که در اختیار ارتش جمهوری اسلامی ایران از دوران دفاع مقدس در حال انجام آرشیو دیجیتال است و البته نمی‌توان از بین یک میلیون سند، مواردی که متعلق به استان قم و یا هر استان دیگر است در اختیار آنان قرار گیرد.

وی با اشاره به نقش رزمندگان استان قم در ارتش جمهوری اسلامی ایران در دوران دفاع مقدس ابراز داشت: استان قم ۵۶۵ شهید ارتشی در دفاع مقدس تقدیم انقلاب و اسلام کرده است که ۹ نفر از آنان از خلبانان نیروی هوایی بودند و باید تلاش شود تا شهدای ارتش به شهروندان قمی بیش از پیش شناسانده شود و باغ موزه دفاع مقدس نیز می‌تواند در این زمینه نقش مؤثری داشته باشد.

معاون هماهنگ کننده نیروی زمینی ارتش جمهوری اسلامی ایران، عنوان داشت: نگارخانه‌ای با محوریت معرفی شهدای نیروی زمینی ارتش جمهوری اسلامی ایران به مناسبت برپایی یادواره شهدای ارتش در محل باغ موزه دفاع مقدس استان قم برپا شده است که گوشه‌ای از رشادت‌های رزمندگان ارتش در سال‌های جنگ تحمیلی را نشان می‌دهد.

رئیس ستاد کنگره ملی شهدای استان قم خبر داد؛

تهیه ۶۰ فیلم و ۵۰ عنوان کتاب در ستاد کنگره ملی شهدای استان قم

رئیس ستاد کنگره ملی شهدای استان قم، ساخت ۶۰ فیلم و مستند و نیز انتشار ۵۰ عنوان کتاب در خصوص شهدای استان قم را از جمله برنامه های این ستاد برشمرد.

به گزارش ندای قم ،علی اکبر خوش گفتار مقدم عصر چهارشنبه در نشست خبری سومین آئین بزرگداشت ۵۶۵ شهید ارتش جمهوری اسلامی ایران در استان قم که در محل باغ موزه انقلاب و دفاع مقدس قم برگزار شد اظهار داشت: به جهت اینکه در استان قم ارتش یگان مستقل و مستقری نداشته است شاهد بودیم که در سال‌های پس از دفاع مقدس شهدای ارتش استان که ۵۶۵ شهید هستند کمتر شناسانده شوند.

خوش گفتار مقدم ابراز داشت: ۶۰ فیلم و مستند در ستاد برگزاری کنگره ملی شهدای استان قم در دست تولید است که همه نیروهای مسلح از جمله ارتش جمهوری اسلامی ایران را شامل می‌شود.

وی ابراز داشت: ارتش در دوران دفاع مقدس نقش بسیار کلیدی و ویژه ای داشت و هیچ عملیاتی نبوده که نیروی زمینی ارتش در آن حضور نداشته باشد و از سویی دیگر نیروهای هوانیروز ارتش نیز در دوران دفاع مقدس نیروهای بسیج و سپاه را پوشش می‌دادند و تلاش شده تا در ساخت مستندهای دفاع مقدس و شهدا، تلاش‌های ارتش نیز منعکس و به تصویر کشیده شود.

۲۹ تیرماه یادواره شهدای نیروی زمینی درقم برگزار می‌شود

رئیس ستاد کنگره ملی شهدای استان قم افزود: ۲۹ تیرماه یادواره شهدای نیروی زمینی در مدرسه علمیه امام خمینی (ره) در قم برگزار می‌شود و از شهروندان قمی می‌خواهیم تا در این یادواره شهدا حضور داشته باشند.

خوش گفتار مقدم عنوان داشت: در ستاد کنگره ملی شهدای استان قم در کنار همه مؤسسات خصوصی اقداماتی برای تهیه و تدوین کتاب‌های دفاع مقدسی انجام داده‌ایم. وی افزود: ستاد ملی کنگره شهدای استان قم ۵۰ عنوان کتاب را به انتشارات جمکران سفارش داده که "معبر زیرزمینی" نام اولین کتابی است که منتشر شده که بخشی از آن مربوط به تلاش‌های رزمندگان ارتش می‌باشد.

رئیس ستاد کنگره ملی شهدای استان قم با بیان اینکه از تمام خانواده‌های معظم شهدای ارتش در استان قم بازدید به عمل خواهد آمد افزود: نیروهای پنج گانه ارتش جمهوری اسلامی نیز مقرر شد تا کتاب جداگانه ای برای شهدای خود آماده کنند.

اخبار

باحضور مسئولان ملی و استانی صورت گرفت؛

تقدیر از نخبگان و برترین‌های بخش کشاورزی قم

در مراسمی با حضور معاون وزیر جهاد کشاورزی از ۲۴ نفر از تولیدکنندگان، فعالان و نخبگان بخش کشاورزی تجلیل شد.

براساس این گزارش،پیش از ظهر روز پنجشنبه سی و ششمین همایش شناسایی و معرفی تولیدکنندگان برتر بخش کشاورزی قم با حضور معاون وزیر جهاد کشاورزی برگزار شد و در آن از ۲۴ نفر از تولیدکنندگان، فعالان و نخبگان این بخش تجلیل شد.

این برگزیدگان در بخش‌های مختلف زراعت، تولیدات گیاهی، باغبانی، عشایر و منابع طبیعی، اقدامات و فعالیت‌های گسترده و موثری داشته اند.

تامین امنیت غذایی اولویت وزارت جهاد کشاورزی

معاون وزیر جهاد کشاورزی و رئیس سازمان تحقیقات، آموزش و ترویج کشاورزی هم در این مراسم، تامین امنیت غذایی مردم و دانش بنیان شدن فعالیت‌های کشاورزی را از اولویت‌های وزارت جهادکشاورزی برشمرد. سید مجتبی خیام نکویی افزود: سازمان تحقیقات، آموزش و ترویج کشاورزی این آمادگی را دارد تا با اتکا به ظرفیت بیش از ۲ هزار محقق، ۷۰۰ کارشناس و ۳۴ مرکز در استان‌ها و ۳۱۴ ایستگاه در سراسر کشور، حمایت‌های ویژه‌ای از تولیدکنندگان در حوزه‌های مربوطه داشته باشد و زمینه توسعه فعالیت نخبگان این بخش را فراهم کند

صدور مجوز برای ۵۰ شرکت دانش‌بنیان درحوزه کشاورزی درقم

وی در بخش دیگری از سخنان خود با اشاره به ظرفیت‌های استان قم برای استفاده از فناوری‌های روز و کشاورزی دانش‌بنیان، ادامه داد: مجوز دهکده نوآوری و فناوری در بخش کشاورزی استان قم را در صورت فراهم آمدن ظرفیت‌های مورد نیاز و فعالیت حداقل ۵۰ شرکت دانش‌بنیان استان در این بخش، صادر می‌کنیم. وی ادامه داد: در حال حاضر سطح فعالیت شرکت‌های دانش بنیان در حوزه کشاورزی کمتر از پنج درصد است که این میزان باید تا پایان سال جاری به ۲۰ درصد برسد. وی افزود: بخش کشاورزی ایران این قابلیت را دارد که شرایط تولید محصولات کشاورزی را بهبود بخشد و برای این کار باید میزان برداشت محصول در واحد سطح را گسترش دهیم مانند کاری که کشاورزان برتر انجام می‌دهند و در هر هکتار محصول بسیار بیشتری از حد میانگین برداشت می‌کنند. وی ادامه داد: اگر در سال ۱۴۳۰ جمعیت کشور به ۱۱۰ میلیون نفر برسد به ۲۰۰ میلیون تُن غذا احتیاج خواهیم داشت تا بتوانیم امنیت غذایی را به خوبی تامین کنیم و این میزان تولید محصول با توجه به کشاورزی دانش بنیان محقق خواهد شد.

طی مراسمی؛

۳۵ طرح کشاورزی در استان قم به بهره برداری رسید

مراسم نمادین بهره‌برداری از ۳۵ طرح کشاورزی با سرمایه‌گذاری یکهزار و ۸۷۳ میلیارد ریال و اشتغال‌آفرینی برای ۲۳۲ نفر روز پنجشنبه در قم برگزار شد.

رییس سازمان جهاد کشاورزی استان قم دراین آیین و مراسم تجلیل از بهره‌برداران برتر در سالن کرامت استانداری بیان کرد: بخش کشاورزی از جمله حوزه‌های مولد اقتصادی است که فرصت‌های اشتغال زیادی فراهم می‌کند و نقش اصلی را در تامین امنیت غذایی دارد. محمدرضا حاجی رضا افزود: کشاورزی قم نیز نقش موثر و مفیدی در عرصه تامین امنیت غذایی کشور و خودکفایی دارد و تولیدکنندگان، بهره‌برداران و تشکل‌های قوی در حوزه کشاورزی استان فعالیت می‌کنند. وی ادامه داد: میزان متوسط تولید محصولات کشاورزی در این استان سالانه بیش از ۸۰۰ هزار تُن است که با توجه به شرایط خاص جغرافیایی این استان رقم قابل توجهی است. رییس سازمان جهاد کشاورزی قم گفت: ما با برنامه‌ریزی منسجم به دنبال افزایش بهره‌برداری در بخش کشاورزی استان هستیم و با مشارکت فعال ۱۴ هزار بهره‌بردار این بخش سطح کمی و کیفی محصولات کشاورزی را افزایش خواهیم داد. وی افزود: در ادامه برنامه‌های خود به دنبال تقویت ارتباط با مراکز علمی برای تحقق کشاورزی دانش‌بنیان در استان بوده و همچنین اجرای دقیق و کامل طرح تغییر الگوی کشت را با توجه به ظرفیت‌های اقلیمی در دستور کار داریم. وی در بخش دیگری از سخنان خود با اشاره به انتخاب ۲ نفر از بهره‌برداران بخش کشاورزی قم به عنوان نمونه کشوری گفت: در همین رابطه آیین تجلیل از ۲۴ بهره‌بردار برتر بخش کشاورزی استان را برگزار کردیم و شاهد هستیم که کشاورزان ما با عملکرد خوب خود در عرصه‌های ملی و استانی افتخار آفرینی می‌کنند. حاجی رضا گفت: برگزاری آیین تجلیل از کشاورزن نمونه قم عامل موثری برای ارتقا جایگاه حرفه‌ای بخش کشاورزی استان و تشکر از زحمات بی‌وقفه بهره‌برداران پرتلاش آن است و سازمان جهاد کشاورزی قم برگزاری مطلوب این آیین را وظیفه خود می‌داند. در این آیین علاوه بر افتتاح ۳۵ طرح کشاورزی از ۲۴ بهره‌بردار نمونه و برتر در بخش‌های مختلف کشاورزی استان قم با حضور مسئولان ملی و استانی تجلیل به‌عمل آمد.

معاون سازمان حفاظت محیط زیست کشور:

تالاب های قم نیازمند طرح های ویژه حفاظتی هستند

معاون محیط زیست دریایی و تالاب‌های سازمان حفاظت محیط‌زیست، بر انجام اقدامات لازم برای بهبود شرایط تالاب‌های قم تاکید کرد.

مجتبی ذوالجودی در بازدید از تالاب شکار ممنوع حوض سلطان قم گفت: تالاب های قم با توجه به موقعیت و ظرفیت های اکولوژیک و میکروارگانیسم های بسیار ارزشمند، نیازمند طرح های ویژه حفاظتی هستند. وی با بیان اینکه ۱۰ درصد از وسعت جغرافیایی استان قم از زیستگاه های تالابی تشکیل شده است، خاطرنشان کرد: تالاب های استان می توانند در برنامه مدیریت جامع زیست بومی تالاب های کشور مورد توجه قرار گرفته و اعتبارات سنواتی لازم را دریافت کنند. معاون سازمان حفاظت محیط زیست مسأله های حقابه های زیست محیطی تالاب های استان قم را نیز مورد توجه قرار داد و گفت: مطالعات حقابه تالاب ها در استان های بالادستی انجام گرفته است و در قم نیز به عنوان انتهای حوضه آبریز، باید مطالعات لازم به ویژه برای دریاچه نمک انجام شود. وی در پایان با بیان اینکه انجام طرح مطالعاتی دریاچه حوض سلطان در سازمان حفاظت محیط زیست انجام خواهد شد، تصریح کرد: امیدواریم با بهبود شرایط خشکسالی و تأمین حقابه های زیست محیطی، تالاب های استان قم به شرایط مطلوب خود در سال های گذشته بازگردد. معاون وزیر و رئیس سازمان تحقیقات، آموزش و ترویج کشاورزی وزارت جهاد کشاورزی گفت: با کشاورزی دانش بنیان می‌توان امنیت غذایی کشور را برای ده‌های آینده و جمعیت بیشتر حفظ کرد.

فرماندار قم:

بودجه شهرستان قم تناسبی با نیازها ندارد

فرماندار قم گفت: کل بودجه سال جاری شهرستان قم حدود ۲۶۵ میلیارد تومان است که تناسبی با نیازهای واقعی شهرستان و طرح های پرتعداد عمرانی ندارد.

عباس ذاکریان روز پنجشنبه در جلسه کمیته برنامه‌ریزی شهرستان قم، با بیان اینکه ۹۴ درصد بودجه توزیعی کشور به صورت متمرکز ملی است، افزود: دستگاه‌های استانی نسبت به جذب اعتبارات ملی جهت تکمیل و تجهیز طرح‌های اولویت دار استانی اقدام کنند. وی یادآور شد: ادارات کل آموزش و پرورش و ورزش و جوانان نسبت به جذب ۲۷ صدم درصد از بودجه های ملی برای توسعه ورزش های همگانی تلاش کنند. وی بیان کرد: در قالب توزیع اعتبارات قانون استفاده متوازن از امکانات کشوری اولویت با اتمام پروژه های نیمه تمام است. ذاکریان گفت: باید مسوولان استانی نسبت به پیگیری و جذب اعتبارات در خصوص طرح های اولویت دار مانند طرح های آبرسانی و محرومیت زدایی اهتمام بیشتری داشته باشند.

در راستای برنامه‌های کنگره ملی شهدای قم صورت گرفت؛

رونمایی از کتاب زندگینامه شهیده پزشک و جراح قمی

طی آیینی از زندگینامه شهیده پروین ناصحی، پزشک و جراح بیمارستان‌های قم در دوران دفاع مقدس، در کتابی به نام "همه خبرها اینجاست" که به تازگی توسط یکی از نویسندگان خوش ذوق به رشته تحریر درآمده، رونمایی شد. به گزارش روبط عمومی دانشگاه علوم پزشکی قم، رئیس این دانشگاه طی سخنانی اظهار داشت: آموزه‌های شهیدان باید همواره مدنظر باشد، تا بتوانیم سیره این بزرگان را در جامعه عملی کنیم. مهدی مصری خاطرنشان کرد: دانشگاه علوم پزشکی قم در زمینه معرف

امیرآبادی نماینده مردم قم:

سال آینده تورم کاهش یافته و وضعیت اقتصادی بهبود می‌یابد

نماینده مردم قم در مجلس شورای اسلامی گفت: باید مردم بدانند که با پیش بینی‌های انجام شده و اعتبار اختصاص یافته برای تحقق رشد هشت درصد از سال آینده شاهد کاهش تورم به صورت مستمر و بهبود وضعیت اقتصادی کشور خواهیم بود و این موضوعی است که نهادهای بین المللی نیز آن را مورد توجه قرار دادند.

احمد امیرآبادی فراهانی روز پنجشنبه در آیین تجلیل از بهره‌برداران نمونه بخش کشاورزی استان قم در سالن جلسات کرامت استانداری، بیان کرد: مساله حذف ارز ترجیحی، مصوبه مجلس و خواسته نمایندگان بود و اگر در دولت قبل اجرا می‌شد مشکلات امروز را نداشتیم چون فاصله قیمت ارز با بازار آزاد در آن زمان خیلی کمتر بود.

وی افزود: در دولت قبل متاسفانه این کار را نکردند، اما این دولت آبرو گذاشت و این موضوع را اجرایی کرد، واقعیت این است که ادامه روند پرداخت ارز ترجیحی به معنای چاپ اسکناس و ایجاد تورم بود.

وی ادامه داد: دولت چاره دیگری نداشت و برای بازگرداندن اقتصاد کشور به مسیر صحیح، باید این کار را انجام می‌داد و دولت سیزدهم کار درست را انجام داد.

امیرآبادی گفت: حتی در آن زمان که ارز ترجیحی پرداخت می‌شد چقدر از آن به نفع مردم بود؟ آیا مردم به عنوان مثال گوشت را به قیمت کیلویی ۳۸ هزار تومان می‌خریدند؟ در حالی که اگر قرار بود پرداخت ارز ترجیحی تاثیر لازم را داشته باشد باید قیمت گوشت در این محدوده باقی می‌ماند.

وی افزود: البته در مجلس دو مصوبه داریم در این خصوص که باید اجرا شود یکی این که قیمت کالاهای اساسی به قیمت شهریور ۱۴۰۰ به دست مردم برسد و دیگر این که به جای پرداخت یارانه نقدی، کالا برگ در اختیار مردم قرار گیرد که دولت به دنبال فراهم کردن شرایط لازم و اجرای این مصوبات است تا از این مرحله عبور کنیم.

وی با اشاره به این که باید با نظارت بیشتر، اجازه افزایش بی‌دلیل قیمت‌ها را نداد، ادامه داد: مردم اکنون در سختی هستند اما شرایط تغییر می‌کند، آقای رییس جمهور گفتند من باید در این جا آبرو می‌گذاشتم و وقتی همه به این نتیجه رسیدیم که این طرح به نفع اقتصاد کشور است، پس باید اجرا می‌شد و ما از آقای رییسی به دلیل توجهی که نسبت به این مساله دارند تشکر می‌کنیم.

نماینده مردم قم در مجلس شورای اسلامی در بخش دیگری از سخنان خود گفت: امروز وضع دامدار و مرغدار خوب نیست، به وزیر محترم جهاد کشاورزی نیز گفتم شما فرزند مجلس هستید و نباید از مجلس کارت زرد بگیرید اما مجلس نماینده مردم و زبان گویای ملت است و باید حرف آن‌ها را بزند.

وی بیان داشت: باید فکر اساسی در زمینه تامین نهاده‌های مورد نیاز دامداران و مرغداران انجام شود، البته مسئولان وزارت جهاد کشاورزی شبانه روز و حتی در روزهای تعطیل به فکر رفع مشکل هستند اما نیاز به کار بیشتری در این خصوص است.

وی ادامه داد: پیش بینی هم شده بود که اگر ارز چهار هزار و ۲۰۰ تومانی برداشته شود، دامداران و مرغداران برای خرید نهاده به مشکل تامین مالی و نقدینگی بر می‌خورند و برای آن ۲۰ هزار میلیارد تومان ارز قائل شدند اما این عدد در حدی نیست که مشکل را رفع کند و باید با استفاده از همه ظرفیت‌ها برای حل همه جانبه این مشکل تلاش شود.

یک کارشناس اقتصادی:

حذف صفر از پول ملی توجیه اقتصادی ندارد

کامران ندری گفت: حذف صفر از پول ملی هیچ توجیه اقتصادی ندارد و و تنها به لحاظ حسابداری محاسبات مردم را ساده و آسان‌تر خواهد کرد.

اخیرا تعداد محدودی از اسکناس‌های هزار و دو هزار تومانی با ظاهری نو در بازار عرضه شده است که در در قسمت بالای آن‌ها صفرها کمرنگ نمایش داده شده و در قسمت پایین کاملا صفرها حذف شده است.

سابقه ایده حذف صفر از پول ملی در ایران به دهه ۷۰ برمی‌گردد و این موضوع در سال ۷۲ در دستور کار اداره بررسی‌های اقتصادی بانک مرکزی قرار گرفت اما برخی مسئولان با این اقدام موافق نبودند و بررسی‌های لازم متوقف شد.

دلیل مطرح شدن حذف صفر در این دوره، تورم بالایی بود که به دلیل برنامه آزاد سازی اقتصادی و شوک‌های نفتی حاصل از پایان جنگ و سرازیر شدن دلارهای نفتی به اقتصاد ایران در دولت پنجم و ششم ایجاد شده بود.

سرانجام در زمان روی کار آمدن دولت دوازدهم بحث حذف صفر از پول ملی دوباره قوت گرفت و عبدالناصر همتی، رئیس اسبق بانک مرکزی توجیه این اقدام را عدم کارایی ریال در سال‌های اخیر با توجه به تورم مزمن ۵ دههٔ گذشته و تسهیل مبادلات بازرگانی مردم عنوان کرد.

علی صالح آبادی، رئیس بانک مرکزی، در سال ۱۳۹۸ در خصوص حذف صفر از پول کلی گفته بود که حذف چهار صفر با توجه به اینکه ایران در شرایط تورمی قرار دارد، باعث سهولت در معاملات و افزایش ارزش پول می‌شود البته بسیار مهم است که با حذف صفرها به دنبال ایجاد ثبات اقتصادی باشیم.

و حال با گذشت بیش از یک سال از روی کار آمدن دولت سیزدهم اسکناس‌های جدید وارد بازار شده‌اند؛ این اسکناس‌ها به میزان زیاد در دوران مدیریت عبدالناصر همتی چاپ شده بود.

کامران ندری، کارشناس اقتصادی، در گفت و گویی، گفت: این اقدام مصوبه هیئت دولت را دارد که برای زمان ریاست جمهوری آقای روحانی است؛ در زمان ریاست آقای همتی بر بانک مرکزی، این بانک موظف شده بود در فاصله دو سال ۴ صفر را از پول ملی حذف کند و این اقدام کمرنگ شدن صفرها نیز در راستای آن مصوبه صورت گرفته است و کمرنگ کردن صفرها نیز به این دلیل است که مردم دچار اشتباه نشوند و به یکباره ۴ صفر را حذف نکردند تا مردم به پول‌های جدید عادت کنند و این اتفاق در راستای تبدیل واحد پول ملی به تومان افتاده است.

این کارشناس اقتصادی در ادامه با اشاره به این موضوع که این اقدام هیچ ارتباطی به کنترل تورم ندارد؛ گفت: حذف صفر از پول ملی هیچ تاثیری بر روی تورم نمی‌گذارد و اگر می‌شد بحران تورم را با حذف چهار تا صفر حل کرد شرایط خیلی ایده آل می‌شد و اسکناس‌های هزار و دو هزار تومانی نیز در اقتصاد ما اصلا کاربردی ندارند و شخصی از این اسکناس‌ها استفاده نمی‌کند.

ندری در ادامه با اشاره به این موضوع که این اقدام هیچ توجیه اقتصادی ندارد؛ گفت: در زمان آقای همتی نیز انتقاداتی مطرح می‌شد که این اقدامات تاثیری نخواهد داشت اما توجیه آقای همتی این بوده است که این اقدام ضرر و هزینه‌ای نیز ندارد و عملی خنثی است که نه مثبت است و نه منفی و تنها به لحاظ حسابداری محاسبات مردم را ساده و آسان‌تر خواهد کرد.

تجربه کشورها در حذف صفر از پول ملی

گفتنی است که حذف صفر از پول ملی در کشورهای سراسر جهان اقدامی مرسوم است و حذف صفر از پول ملی کشورها نخستین بار پس از پایان جنگ جهانی دوم و تورم فزاینده آلمان غربی تجربه شد که چاپ مارک جدید را به دنبال داشت. پس از آن به ویژه از دهه ۶۰ و ۷۰ میلادی به این سو این عمل بارها و بارها در کشورهای مختلف که اکثراً کشورهای در حال توسعه بودند به اجرا درآمد.

کشورهایی که اقتصاد آنها از تورم بالا رنج می‌برد و ارزش پول ملی آنها در سراشیبی سقوط قرار گرفته بود، برای ساده‌تر شدن مبادلات اقتصادی و بازرگانی و همچنین کاهش هزینه چاپ اسکناس اقدام به حذف صفر یا صفرهایی از اسکناس‌ها کردند. عمده اقتصاددانان بر این عقیده‌اند که حذف صفر از اسکناس هیچ‌گونه تأثیری بر شاخص‌های اقتصادی و طرف عرضه و طرف تقاضا ندارد و بیشتر اثر روانی بر جامعه می‌گذارد.

در نزدیکی ایران ترکیه تجربه ای قابل بررسی برای ایران است. تجربه ترکیه که یک کشور اروپایی با بستری جهان سومی است اینگونه رقم خورد که به یکباره ۶ صفر از پول این کشور در سال ۲۰۰۵ میلادی حذف شد. حذف صفر از پول ترکیه همزمان با مهار کامل تورم با استفاده از ابزارهای مختلف اقتصادی شد. در نتیجه لیر جدید توانست مسئولیت خود را به عنوان واحد مبادله ای جدید بر عهده بگیرد و زمینه را برای رشد اقتصادی کشور فراهم کند.

در این بین آرژانتین یکی از کشورهای رکوددار حذف صفر است و همچنین نمونه شکست خورده از آن چراکه این کشور در سال ۱۹۷۰، دو صفر، در سال ۱۹۸۳، چهار صفر، در سال ۱۹۸۵، سه صفر و در سال ۱۹۹۲ چهار صفر از پول ملی خود حذف کرد. انبوه صفرهای حذف شده هم آرژانتین را از تورم‌های جدید نجات نداد و این کشور در حال حاضر نیز تورم بالایی دارد.

پس از آرژانتین برزیل نیز کشوری است که رکوردار حذف صفر از پول ملی است و ونزوئلا نیز در سال ۹۷ اقدام به حذف پنج صفر از پول ملی خود کرد و دولت زیمبابوه در سال ۲۰۰۳ زمانی که تورم این کشور یک هزار درصد بود اقدام به حذف ۳ صفر از اسکناس‌های این کشور کرد.

نایب رئیس کمیسیون صنعت و معدن اتاق ایران:

راه‌های فرار مالیاتی بسته می‌شود

نایب رئیس کمیسیون صنعت و معدن اتاق ایران با بیان اینکه اجرای سامانه مودیان مالیاتی و پایانه‌های فروشگاهی یکی از عوامل مؤثر در بهبود اقتصاد کشور خواهد بود، گفت: با اجرای صحیح این سامانه‌ها علاوه بر شفافیت مالی، جلوی فرارهای مالیاتی نیز گرفته خواهد شد.

«عباس جبال بارزی» با اشاره به اینکه دیدگاه تمامی دولت‌ها این است که کشور را با درآمدهای مالیات اداره کنند، اظهار کرد: این یک اقدام بسیار مهم و اساسی در حوزه اقتصادی کشور به شمار می‌رود و هم‌اکنون با توجه به شرایط اقتصادی کشور اجرای طرح سامانه مودیانی کمی زمان‌بر خواهد بود.

وی ادامه داد: نظام جامع مالیاتی در کشور شفاف‌سازی و اجرا نشده و باید تمامی بخش‌ها اطلاعات و مدارک خود را در این سامانه‌ها ثبت کنند و بعد از آن اقدام به اخذ مالیات شود که در شرایط کنونی چنین اقدامی کمی زمان‌بر خواهد بود.

جبال بارزی توضیح داد: در صورتی که موانع و مشکلات و ثبت نشدن کامل اطلاعات در این حوزه حل نشود، فشار بر دوش عده‌ای خاص وارد خواهد شد؛ بنابراین درصورتی که سامانه مودیان مالیاتی و پایانه‌های فروشگاهی اجرایی شود، خود یکی از عوامل مؤثر در بهبود اقتصاد کشور خواهد بود.

فقط ۱۵ درصد اظهارنامه‌ها توسط سامانه‌ها بررسی می‌شود

نایب‌رئیس کمیسیون صنعت و معدن اتاق ایران تأکید کرد: در نظام مالیاتی کشور به‌طور مثال در ۱۰۰ هزار اظهارنامه تنها ۱۰ تا ۱۵ درصد توسط سامانه‌ها رسیدگی شود و مابقی در قالب اعتماد به همان اظهارنامه، برگه تشخیص صادر می‌شد؛ البته با وجود قانون مالیاتی که باید از سال ۹۷ سامانه مودیان مالیاتی و پایانه‌های فروشگاهی اجرا می‌شد اما این اتفاق رخ نداده است.

وی بیان کرد: کماکان ۸۰ تا ۹۰ درصد اظهارنامه‌ها همچنان اینگونه رسیدگی می‌شود، در حالی که در بسیاری از کشورهای دنیا چنین اتفاقی رخ نمی‌دهد.

فرایند مالی تمامی کسب‌وکارها باید شفاف شود

جبال بارزی با بیان اینکه مهم‌ترین خواسته در بخش مالیات آن است تبصره‌ها به‌صورت واقعی اجرا و رسیدگی‌ها افزایش یابد، افزود: به طور قطع با اجرای طرح سامانه مودیان شاهد افزایش درآمدها و اعتماد بیشتر مودیان مالیاتی خاهیم بود و از سوی دیگر رسیدگی‌ها در این حوزه تقویت و دقیق‌تر خواهد شد.

نایب رئیس کمیسیون صنعت و معدن اتاق ایران با اشاره به اینکه باید در خصوص سامانه مؤدیان مالیاتی در پایانه‌های فروشگاهی توضیح درست و دقیق‌تری داده شود، گفت: تمامی پایانه‌های فروشگاهی باید به سامانه مالیاتی متصل شوند، چراکه فرایند مالی تمامی کسب‌وکارها باید شفاف شود.

وی بیان کرد: در اجرای این طرح باید تمامی خریدها مشخص شود، چراکه ممکن است پول جابه‌جا و یا به همکاری قرض داده شود و این نقل و انتقال پول نباید در درآمدها محاسبه و برای آن مالیات در نظر گرفته شود، بنابراین در پایانه‌های فروشگاهی ابتدا باید توسط نماینده‌ها تعیین شود و آن دستگاه‌هایی که قرار است نصب شود تنها برای خرید باشد. زمانی که در این دستگاه کارت بانکی کشیده شده و این به معنای آن است که خرید انجام‌شده و به‌عنوان درآمد محسوب خواهد شد

سامانه مودیان مالیاتی مانع افزایش تورم خواهد شد

جبال بارزی تاکید کرد: باید تمامی هزینه‌ها و قیمت تمام‌شده و ابعاد آن از جمله سود و زیان برای پرداخت مالیات بررسی شود.

نایب‌رئیس کمیسیون صنعت و معدن اتاق ایران گفت: این سامانه درصورتی که دقیق باشد، به شفاف‌تر شدن وضعیت مالیاتی کمک می‌کند و از سوی دیگر اجرای آن مانع افزایش تورم خواهد شد؛ همچنین شاهد افزایش درآمدهای دولت خواهیم بود.

وی یادآور شد: فرار مالیاتی در جاهایی رخ می‌دهد که هیچ‌کس اطلاعات نمی‌دهد. کسانی که قاچاقی کالا وارد کشور می‌کنند، باید شناسایی و دقیق و شفاف‌تر بررسی شود.

جبال بارزی اظهار کرد: باید نظام شفاف مالیاتی را اجرا کرد و شرط آن هم این است که تمام کسانی که فعالیت اقتصادی دارند، شناسایی و تمام حساب‌های بانکی به سیستم مالیاتی وصل شود. کسانی که فعالیت اقتصادی انجام می‌دهند باید بدانند که با کار کردنشان قرار نیست، مالیات اضافه برای آنها ثبت شود بلکه این طرح به شفافیت کمک بسیار زیادی خواهد کرد.

آگهی ماده سه قانون تعیین تکلیف اراضی و ساختمان های فاقد سند رسمی و مشاعی

هیأت حل اختلاف مستقر در اداره ثبت اسناد و املاک منطقه دو قم تصرفات مالکانه مفروزی متقاضیان پرونده های تشکیلی طبق قانون مذکور را براساس گزارش کارشناسان و به استناد مدارک موجود در پرونده به شرح ذیل تأیید نموده اند:

۱- رأی اصلاحی شماره ۱۴۰۱۶۰۳۳۰۰۰۲۰۰۴۶۰۰ مربوط به پرونده کلاسه ۱۳۹۹۱۱۴۴۳۰۰۰۲۰۰۱۱۵۴ مربوط به تقاضای خانم فاطمه حمزه زاده فرزند محمدعلی درقسمتی از ششدانگ قطعه زمین که در آن احداث بنا شده به مساحت ۱۱۳۶/۰۷ مترمربع پلاک شماره فرعی از ۲۵۶۶/۵۷۴/۱۲۳۲ و ۲۵۶۷ اصلی واقع در قم بخش حوزه ثبت ملک اداره دو قم مبایعه نامه عادی و خریداری مع الواسطه از غلامعلی حسینی شهرنوی صفحه ۵۷۷ دفتر ۲۱۸ بمقدار ۳۲۱/۸۸ مترمربع و خریداری مع الواسطه از غلامحسین شعبانی ابرقویی صفحه ۵۵ دفتر ۱۳۳ بمقدار ۸۱۴/۱۹ مترمربع (م الف ۱۳۳۴۴)

مورد تأیید قرار گرفته و از آنجائیکه مقرر گردیده است پس از نشر آگهی و انقضاء موعد مقرر سند مالکیت رسمی صادر گردد با توجه به عدم دسترسی به مالکین مشاعی مراتب در دونوبت به فاصله ۱۵ روز آگهی تا چنانچه اشخاص ذینفع اعتراضی داشته باشند ظرف مدت ۲ ماه از تاریخ انتشار آگهی نوبت اول اعتراض خود را به اداره ثبت اسناد منطقه ی دو قم تسلیم و رسید آن را اخذ و ظرف یکماه پس از تسلیم اعتراض به اداره ثبت به دادگاه مراجعه و دادخواست خود را به مرجع قضائی تقدیم و گواهی آن را به این اداره تحویل نمایند لازم به توضیح است که صدور سند براساس قانون مذکور مانع از مراجعه متضرر به دادگاه نخواهد بود.

(ایمان و جهان صنعت)

عباس پورحسنی حجت آبادی - رئیس ثبت اسناد منطقه دو قم

اخبار

سخنگوی گمرک اعلام کرد:

رشد ۲۹ درصدی تجارت غیرنفتی ایران با اعضای شانگهای

سخنگوی گمرک از رشد ۲۹ درصدی تجارت غیرنفتی ایران با اعضای سازمان همکاری شانگهای در بهار امسال نسبت به مدت مشابه خبر داد.

«سید روح‌اله لطیفی» درباره تجارت غیر نفتی ایران با کشورهای عضو سازمان همکاری شانگهای گفت: در بهار امسال ۱۲ میلیون و ۳۴۰ هزار تن کالا به ارزش ۹ میلیارد و ۸۵۶ میلیون و ۴۸۷ هزار و ۶۶۷ دلار بین ایران و ۱۱ کشور سازمان همکاری شانگهای تبادل شد که نسبت به بهار سال ۱۴۰۰ با رشد ۲۹ درصدی همراه بوده است.

سخنگوی گمرک افزود: از این میزان، ۱۰ میلیون و ۲۱۳ هزار تن کالا به ارزش پنج میلیارد و ۵۱۳ میلیون و ۸۷۸ هزار و ۶۵ دلار مربوط به کالاهای صادراتی ایران به اعضای شانگهای است که نسبت به بهار سال قبل ۲۰ درصد افزایش داشته و ۲ میلیون و ۱۶۷ هزار تن کالا نیز به ارزش چهار میلیارد و ۳۴۲ میلیون و ۶۰۹ هزار و ۶۰۲ دلار هم از این ۱۱ کشور وارد ایران شده که رشد ۴۱ درصدی را نشان می‌دهد.

لطیفی درباره میزان صادرات کالاهای ایرانی به اعضای سازمان شانگهای تصریح کرد: چین با خرید چهار میلیارد و ۲۱۴ میلیون و ۴۷۴ هزار و ۳۲۷ دلار، هند با ۴۲۴ میلیون و ۴۱۷ هزار و ۴۱۸ دلار، افغانستان با ۳۶۷ میلیون و ۳۴۲ هزار و ۵۴۶ دلار، پاکستان با ۲۷۹ میلیون و ۳۷۹ هزار و ۶ دلار، روسیه با ۱۱۴ میلیون و ۷۲۷ هزار و ۶۵۱ دلار و ازبکستان با ۴۶ میلیون و ۳۵۰ هزار و ۱۳۳ دلار، پنج مقصد اول کالاهای صادراتی ایران در بین اعضای سازمان همکاری شانگهای بودند.

وی افزود: قزاقستان با خرید ۳۳.۷ میلیون دلار، تاجیکستان با ۲۲.۱ میلیون دلار، قرقیزستان با ۷.۳ میلیون دلار، بلاروس با ۴.۱ میلیون دلار و مغولستان با ۱۰۱ هزار دلار مقاصد بعدی صادراتی کالاهای ایرانی به اعضای پیمان شانگهای بودند.

سخنگوی گمرک در مورد رتبه کشورهای عضو سازمان شانگهای در مقاصد صادراتی ایران گفت: چین در رتبه نخست، هند پنجم، افغانستان ششم، پاکستان هشتم، روسیه سیزدهم، ازبکستان بیست و دوم، قزاقستان بیست و هشتم، تاجیکستان سی و هشتم، قرقیزستان پنجاهم، بلاروس پنجاه و چهارم و مغولستان در رتبه نود و سوم در بین ۱۲۷ کشور خریدار کالاهای ایرانی در فصل بهار قرار گرفتند.

لطیفی درباره میزان واردات از کشورهای سازمان همکاری شانگهای یادآور شد: چین با سه میلیارد و ۱۳۱ میلیون دلار، هند با ۵۱۲ میلیون دلار، روسیه با ۳۹۴ میلیون دلار، پاکستان با ۱۹۶ میلیون دلار، قزاقستان با ۶۶ میلیون دلار، تاجیکستان با ۲۲.۱ میلیون دلار، ازبکستان با ۱۴.۷ میلیون دلار، افغانستان با ۴.۴ میلیون دلار، بلاروس با ۱.۵ میلیون دلار، قرقیزستان با ۱.۲ میلیون دلار و مغولستان با ۳۱۷ هزار دلار به ترتیب در بین اعضای (اصلی و ناظر) سازمان همکاری شانگهای در فصل بهار کالا به ایران فروختند.

وی در مورد رتبه کشورهای سازمان همکاری شانگهای در میان کشورهای فروشنده کالا به ایران گفت: در بین ۹۸ کشور که در فصل بهار واردات کالا از آنها به ایران انجام شده، چین در رتبه دوم، هند رتبه چهارم، روسیه ششم، قزاقستان هجدهم، تاجیکستان سی ام، ازبکستان سی و پنجم، افغانستان پنجاه و چهارم، بلاروس شصت و ششم، قرقیزستان شصت و نهم و مغولستان هشتاد و دوم قرار دارند.

رئیس اتحادیه نانوایان سنتی

کارت خاصی برای طرح جدید نان منظور نمی‌شود

رئیس اتحادیه نانوایان سنتی اظهار داشت: در مواردی مانند خرید نان اتباع افغانستان که فاقد کارت بانکی هستند نانوا می‌تواند با کارت خود نان بفروشد تا در ثبت سیستمی اشکالی ایجاد نشود.

بیژن نوروز مقدم رئیس اتحادیه نانوایان سنتی درباره ابهامات طرح هوشمندسازی عرضه نان می‌گوید: قرار بود آرد به قیمت واقعی و نان به نرخ تمام شده عرضه و مابه التفاوت قیمت نان از سوی دولت به نانوایان پرداخت شود.

وی در توضیح این مطلب با رفع هرگونه نگرانی در مورد افزایش قیمت نان افزود: نانی که به مردم عرضه می‌شود افزایش قیمت نخواهد داشت و مردم با تمام کارت‌های بانکی می‌توانند نان بخرند. اما آنچه مبنای دریافت آرد سهمیه‌ای به نانواست میزان فروش نانوا بر اساس ثبت گزارش دستگاه کارتخوان وی در سامانه است. برای همین منظور نانوایان از دریافت مبالغ نقدی از سوی مردم اجتناب می‌کنند. در مواردی مانند خرید اتباع افغانستان که فاقد کارت بانکی هستند نانوا می‌تواند با کارت خود نان بفروشد تا در ثبت سیستمی اشکالی ایجاد نشود.

نوروز مقدم با اشاره به ابهامات این طرح گفت: در برخی موارد که مردم کارت بانکی ندارند نانواها با کارت بانکی خود می‌توانند نان بفروشند و هیچ کارت خاصی برای این موضوع منظور نشده است. با توجه به فرهنگ خیرات و خرید نان برای غذاخوری‌ها و بیمارستان‌ها و مراکز دیگر درمیان مردم این موضوع می‌تواند یکی از ابهامات این طرح باشد که مسئولین ادعا کردند در این طرح به آن توجه شده است ولی تا کنون به ما ابلاغ نشده تا مطابق آن عمل کنیم.

وی معتقد است هوشمندسازی فروش نان طرح خوبی است اما اگر درست اجرا شود و قیمت نان که ۱۲ سال است افزایش نیافته وفقط چندین بار تعدیل شده به قیمت واقعی نزدیک شود.

رئیس اتحادیه نانوایان سنتی با گلایه از عدم توجه به نرخ تمام شده نان با احتساب ارزش افزوده اعلام کرد: ما تنها صنفی هستیم که فقط در سال‌های ۹۱، ۹۳، ۹۸ و ۱۴۰۰ افزایش نرخ داشتیم یعنی در طول ۱۲ سال فقط ۴ بار نرخ نان تغییر کرده است. در حالی که همه واحدهای صنفی هر سال متناسب با افزایش نرخ تورم افزایش نرخ داشتند.

نوروزمقدم گفت: هزینه‌های یک واحد نانوایی متناسب با نرخ تورم هر سال افزایش داشته در حالی که نانواها مجاز به افزایش قیمت تولیدات خود نبودند و با مواردی مانند افزایش اجاره بها، دستمزد کارگر و هزینه‌های آب و برق و گاز روبه رو بودند.

اخبار

انتظار برای حضور یا غیبت ۳ تیم دیگر؛

انصراف شیمیدر قم از لیگ برتر بسکتبال

جلسه هماهنگی لیگ برتر بسکتبال در شرایطی برگزار شد که تیم شیمیدر قم انصراف رسمی خود را از حضور در این رقابت‌ها اعلام کرد.

براساس این گزارش، لیگ برتر بسکتبال در فصل ۱۴۰۲-۱۴۰۱ به صورت رفت و برگشت برگزار می‌شود و تیم‌های حاضر در این لیگ برای پرداخت بدهی به فدراسیون، بازیکنان و کادر فنی تا اول مردادماه و برای ثبت قرارداد در سامانه ملی بسکتبال تا اول شهریورماه مهلت دارند.

در جلسه هماهنگی رقابت‌های لیگ برتر بسکتبال که با حضور جواد داوری رئیس فدراسیون و رئیس مجمع سازمان لیگ، نصرت‌الله جعفریان رئیس سازمان لیگ، محسن معزی‌فر سرپرست دبیری فدراسیون، فریدون سلیمیان سرپرست کمیته داوران، اعضای مجمع و نمایندگان تام‌الاختیار ۱۱ باشگاه حضور داشتند، برگزاری رقابت‌ها به صورت رفت و برگشت مورد تایید قرار گرفت.

همچنین زمان فصل نقل و انتقالات از اول مردادماه آغاز می‌شود و پس از ثبت‌نام تیم‌ها و مشخص شدن تعدادهای تیم‌های لیگ برتری، برنامه فصل پیش رو نیز اعلام خواهد شد.

نمایندگان باشگاه‌های ذوب‌آهن، رعد پدافند هوایی، صنایع هرمزگان، توفارقان آذرشهر، مس رفسنجان، آویژه صنعت مشهد، کاله آمل، نفت آبادان، اکسون، مس کرمان و مهرام در این جلسه حضور داشتند و باشگاه شهرداری گرگان نیز با اطلاع قبلی در این جلسه حضور نیافت.

همچنین نمایندگان باشگاه‌های پیکان، نظم‌آوران سیرجان، فولاد مبارکه سپاهان و شیمیدر قم در این جلسه حضور نداشتند.

تیم بسکتبال شیمیدر به صورت رسمی انصرافش را از حضور در این دوره از مسابقات اعلام کرد اما در خصوص باشگاه‌های پیکان، نظم‌آوران سیرجان و فولاد مبارکه سپاهان هنوز به صورت رسمی انصرافی اعلام نشده و باید دید در روزهای آینده این تیم‌ها در لیگ برتر حضور خواهند یافت یا باید شاهد غیبت آنها باشیم.

در این نشست مقرر شد تعداد تیم‌های لیگ برتر این فصل بعد از پایان ثبت‌نام تیم‌ها در سامانه ملی اعلام شود و در صورت انصراف باشگاهی، تیم دیگری جایگزین نشده و لیگ برتر بسکتبال با تیم‌های حاضر برگزار شود.

کفاشیان: اصلا نمی‌دانم چرا تاج به انتخابات آمد

هیچ وقت به فدراسیون فوتبال برنمی گردم

رئیس اسبق فدراسیون فوتبال درباره حضور تاج در انتخابات ریاست این فدراسیون گفت: پیش‌بینی می کردم که او اصلا به این انتخابات نمی‌آید و کمی قبل‌تر به یقین گفته بودم او در انتخابات شرکت نمی کند.

علی کفاشیان در مورد نتیجه انتخابات رئیس فدراسیون فوتبال اظهار داشت: اول کار هستیم و وقتی چیزی مشخص نیست نمی‌توانم پیش‌بینی خاصی انجام دهم. باید منتظر باشیم و ببینیم که چه کسانی تایید می‌شوند و می‌مانند و روند انتخابات تا حدی پیش برود و بعد نظر بدهیم.

رئیس اسبق فدراسیون فوتبال با اشاره به حضور مهدی تاج در این انتخابات بیان کرد: پیش‌بینی می کردم که او اصلا به این انتخابات نمی‌آید و کمی قبل‌تر به یقین گفته بودم او در انتخابات شرکت نمی کند اما حالا آمده است. اصلا نمی‌دانم چرا آمده اما حتما دلایلی برای این کار دارد.

وی در خصوص عدم حضور خود در سمت‌های فدراسیون بعدی گفت: قطعا به فدراسیون برنمی‌گردم و هیچ سمتی هم نخواهم گرفت. اگر دوستان سوالی داشته باشند در خدمتشان خواهم بود اما امکان ندارد که مقامی بگیرم.

کفاشیان درباره کنار گذاشتن اسکوچیچ از سرمربیگری تیم ملی عنوان کرد: هنوز قطعی نشده و فقط کمیته فنی نظر داده است. حالا باید ببینیم که هیات رئیسه چه تصمیمی خواهد گرفت.

رئیس اسبق فدراسیون فوتبال در پاسخ به این سوال که اگر الان به جای میرشاد ماجدی بود برای سرمربی تیم ملی چه تصمیمی می‌گرفت؟ تاکید کرد: حالا که نیستم

وی در مورد نتیجه تیم ملی در جام جهانی گفت: من هم مثل بقیه مردم فقط برای تیم ملی کشورمان دعا می کنم.

رئیس هیات ورزش‌های رزمی استان قم خبرداد:

پنج طلا و دو برنز سهم دختران کیک بوکسور قمی

رئیس هیات ورزش‌های رزمی استان قم گفت :دختران کیک بوکسور قمی در مسابقات کیک بوکسینگ فول کنتاکت قهرمانی کشور با درخشش خود، پنج طلا و دو برنز برای قم به ارمغان آوردند.

علی یزدی در گفت‌وگویی تاکید کرد: در این دوره از مسابقات که به میزبانی استان تهران طی روزهای یکشنبه و دوشنبه مورخ ۱۹ و ۲۰ تیرماه با حضور حدود ۳۵۰ ورزشکار از سراسر کشور برگزار شد، دختران کیک بوکسور استان خوش درخشیده و ۵ مدال طلا و دو برنز برای استان قم به ارمغان آورند.

وی افزود: در دسته نونهالان نازنین زهرا شاقی در وزن ۲۳ کیلو و در بخش نوجوانان معصومه عبدالمالکی در وزن ۵۵ کیلو مدال طلا را از آن خود کردند.

رئیس هیات ورزش‌های رزمی استان قم یادآور شد: در بخش جوانان ملیکا شیرزادی در وزن ۴۵ کیلو، زینب زرنگ در وزن ۶۵ کیلیو و آیدا طاهری در وزن ۷۵ کیلو مدال طلا و فاطمه کاظمی در وزن ۴۵ کیلو مدال برنز کسب کردند.

یزدی ادامه داد: در دسته بزرگسالان نیز پرستو نجفی در وزن ۴۵ کیلو مدال برنز را از آن خود کرد.

گفتنی است مربی گری تیم اعزامی به این دوره از مسابقات را خانم‌ها سیدپور و یوسف زاده بر عهده داشتند.

صعود نماینده قم به مرحله گروهی لیگ دسته دوم فوتسال کشور؛

دلسوختگان قم آماده صعود به لیگ دسته اول

تیم فوتسال دلسوختگان اهل بیت(ع) قم در مرحله پایانی رقابت‌های باشگاهی کشور برای کسب مجوز صعود به مسابقات لیگ دسته اول با حریفان رقابت می کند.

براساس این گزارش ،معرفی رقبای جدید تیم فوتسال دلسوختگان اهل بیت قم در ادامه رقابت‌های فصل ۱۴۰۱ لیگ دسته دوم باشگاه‌های کشور در حالی صورت گرفت که این تیم در مرحله نخست بازی‌ها عملکرد موفقی داشت و از گروه خود به مرحله نهایی گروهی راه پیدا کرد.

مسابقات مرحله نهایی لیگ دسته دوم فوتسال بزرگسالان باشگاه‌های کشور در حالی قرعه‌کشی شد که نماینده شایسته استان قم در گروه چهارم بازی‌ها با تیم‌های آینده‌سازان بم، ارژن شیراز و مقاومت تهران هم گروه شد و باید در شهرهای قم و بم با حریفان خود برای صعود به دسته بالاتر رقابت کند.

بر اساس برنامه‌ریزی کمیته فوتسال فدراسیون فوتبال، دیدارهای دور نخست مرحله نهایی لیگ دسته دوم باشگاه‌های کشور از سوم مرداد ماه به میزبانی قم برگزار می‌شود و تیم‌های مدعی این گروه برای کسب مجوز صعود به دسته بالاتر به میزبانی شهر بم دیدارهای دور برگشت را انجام خواهند داد.

هدایت تیم فوتسال دلسوختگان اهل بیت قم را جعفر منیعات بازیکن اسبق ارم کیش قم بر عهده دارد و این تیم که به عنوان تیم دوم مرحله نخست مجوز صعود به مرحله نهایی را کسب کرده، در نخستین دیدار مرحله پایانی باید به مصاف ارژن شیراز برود.

رئیس هیات کشتی استان قم خبرداد:

سه فرنگی کار قمی در اردوی تیم ملی جوانان

رئیس هیات کشتی استان قم گفت: سه تن از فرنگی کاران قم شامل ۲ کشتی گیر و یک مربی به هشتمین مرحله از اردوی تیم ملی جوانان کشور دعوت شدند.

هادی علیایی در گفت و گویی اظهار داشت: هشتمین مرحله از اردوی تیم ملی کشتی فرنگی جوانان برای حضور در رقابت های جهانی بلغارستان، روزهای ۲۳ تیر لغایت پنجم مردادماه در محل کمپ تیم های ملی کشتی در تهران برگزار می شود.

وی افزود: در وزن ۵۵ کیلوگرم مهدی جواهری و در وزن ۷۲ کیلوگرم امیرعبدی ۲ فرنگی کار قمی حاضر در اردوی تیم ملی خواهند بود.

وی گفت: مهدی علیزاده پورنیا نیز به عنوان مربی در اردوی تیم ملی حضور خواهد یافت.

علیایی یادآور شد: رقابت های کشتی فرنگی قهرمانی جوانان جهان روزهای ۲۴ تا ۳۰ مردادماه سال جاری در شهر صوفیه کشور بلغارستان برگزار می شود.

گفت‌وگوی «ایمان» با رئیس هیئت جانبازان و معلولین استان قم؛

محمد پیروزمنش؛ جانبازی سرافراز و مدیری شایسته در عرصه ورزش

گفت‌وگو/ ایمان / رضا ملکی

این باورزش جانبازان و معلولین مد نظر قرار می گیرد و من بر این باورم که نوشتن از خاطرات عزیزان پاکی که با خلوص قلب خود برای وطنشان از جان مایه گذاشتند می تواند اعتبار قلم را افزون نموده و من بر خود ببالیم که قلبم در خصوص این دلباخته به وطن به روی صفحه جاری می‌شود.

به سراغ مردی رفتم که بعد ازشنیدن خاطرات باشکوهش که یک جلد کتاب را دربرمی گیرد به تفکرعمیق فرومی روم که صلابت،شجاعت،دلاوری و صبوری بعضی از انسان‌ها به حدی است که باور انسان بودن آن‌ها قابل هضم نبوده و می‌توان آنان را فرشتگان پاک آسمانی لقب نمود.

با کمال افتخار پای صحبت‌های محمد پیروز منش جانباز جنگ تحمیلی و مدیر شایسته هیئت جانبازان و معلولین می‌نشینم تا با هم در اتاق حومه خاطرات گذشته سیر کنیم و به امروز برسیم. ابتدای راه محل قدیمی عربستان آذر با مردمان نیک و صادقش فرزند برومندی را معرفی نمود که با تولدش لبخند شادی را بر لبان خانواده پیروز منش جاری ساخت.

حاج اسدالله جشن تولد دردانه ی کوچک خود را که نهمین فرزند و ته تغاری خانواده بود را برگزار کرد.حاج اسدالله که از زحمتکشان عرصه گچ‌پزی بود خیلی زود فرزند پرجنب وجوش خود را در زمین‌های خاکی محله باغشاه و انتهای خیابان باجک دید که با علاقه‌ی شدید به ورزش فوتبال وجه تمایز دیگری نسبت به دیگر فرزندان خود دارد. با اینکه او علاقه‌ای به ورزش فرزندان اش نداشت اما چون او کوچک خانواده بود و دوست داشتنی ممانعتی در خصوص فوتبال بازی کردن او نداشت. محمد دوران تحصیل خود را در مدرسه‌ی غیرانتفاعی فارابی و سلامت گذراند و با آغاز جنگ و نوجوانی عاشقانه تحصیل را رها کرد و به جبهه پیوست.

خاطرات باشکوه جبهه و جانبازی ۵۰ درصدی

سال شصت به جبهه اعزام شد جهاد سازندگی و خدمت به دلاوران دردستور کار ما قرار گرفت.یک سال و اندی در جبهه بودم به قم آمدم دوره‌های امداد و نجات و اورژانس را در هلال احمر گذراندم و مجددا در سال ۶۲ عازم جبهه شدم. به تیپ امام حسن علیه السلام پیوستم جزیره‌ی مجنون محل استقرار من بود خاطرات بسیاری از شهادت دوستان خوبم در کنارم در جبهه دارند دقیقا به خاطر دارم در تاریخ ۶۳/۱/۱۰ اتومبیل حامل دلاوران بسیجی که من هم در کنارشان بودم توسط راکت مستقیم جنگنده عراقی متلاشی شد.

یک لحظه مرگ را جلوی چشمانم دیدم درد وحشتناکی را حس میکردم. هر دو پا و یکی از دستان از حرکت افتاده بودند.

حال فلج شدن را داشتم توسط دوستان به عقب منتقل شدیم شدت آسیب دیدگی به حدی بود که من را به مشهد مقدس اعزام کردند.

سه ماه تمام وزنه صد و چهل کیلویی به پاهای من آویزان بود و دستم هم در گچ سختی بسیاری کشیدم. بعد از آن تازه متوجه شدند که مراحل درمانی تکمیل نبوده و بعد از بازکردن وزنه‌ها کل بدن من از زیر چانه تا انگشتان پا گچ گرفته شد.

تابستان بود تحمل بودن بدن در گچ عذاب آور بود اما خداوند مهربانم به من صبر داد تا این مرحله از آزمایش الهی را به خوبی پشت سر گذارد بعد از بازکردن گچ بدن من متاسفانه پزشکان مجبور شدند با دلر و پیچ و مهره به جان من بیفتند. شرایط جسمی من طوری بود که نمی‌توانستند من را بیهوش کنند و از من خواستند که با تحمل درد جانگاه بدون بیهوشی اجازه‌ی سوراخ کردن استخوان پا را با دلر برقی به آنان بدهم. باور آن سخت است اما این لطف خداوند بود که توانست به این درد بسیارسخت در آن زمان مسلط گردم. بیش از پنجاه پیچ و مهره در پاهای من کار گذاشته شده و با سختی بسیار بعد از رهایی از بیمارستان و با دو عصا روانه‌ی منزل شدم.

دوران کار و تلاش و اعزام به آلمان

برای اینکه انسانی بیهوده نباشم و معلولیت نتواند من را شکست دهد دست به کار شدم و مغازه‌ای را در پاساژ ایران یدک خریدم تا به کار فروش وسائل اتومبیل مشغول شدم.

مدت شش سال برادرم کار بردن و آوردن من را متحمل شد تا اینکه برای ادامه‌ی درمان عازم لکن آلمان شدم.

در شهر کلن در مجهزترین کلینیک پزشکی آن جا مورد مداوا قرار گرفتم چند سانت از یکی از پاهای من کوتاه شده بود که در آلمان این مورد مهم تا حدودی برایم درمان شد در حدی که که توانستم کم کم عصا را کنار بگذارم و آهسته آهسته مشغول به راه رفتن شوم.

بیست سال عاشقانه به کار در پاساژ ایران یدک ادامه دادم تا اینکه از کار جدا و به عشقم ورزش وصل شدم. کما اینکه در کنار ورزش حضور عارفانه و عاشقانه بیست ساله در جمکران را به عشق آقا حضرت ولیعهد علیه السلام را سعی کرده‌ام تا پایان عمر ادامه دهم.

ورود به ورزش و حضور پرافتخار ۲۱ ساله در هیئت جانبازان و معلولین

به ورزش تنیس روی میز علاقه مند بودم مقام دوم کشوری را کسب کردم. به هیئت بوکس آمدم و به عنوان نائب رئیس و خزانه دار کار مربوط به بوکس قم را جلو بردیم تا اینکه در سال هشتاد از من خواسته شد هیئت جانبازان و معلولین را به دست گیرم که من با افتخار آن را قبول کردم.

به جرات می‌توانم بگویم تا امروز یک ریال به عنوان حقوق یا دستمزد دریافت نکرده‌ام درطول بیست و یک سال خدمت عاشقانه به عزیزان جانباز و معلول منابع مالی بسیاری را از طریق جذب اسپانسر برای آنان داشتم برای راه‌اندازی استخرشهید دخانچی بیش از یک میلیارد تومان منابع از حامیان مالی تزریق کردم و هیچ وقت وابسته به منابع دولتی نبودم. در همین اعزام تیم به مسابقات کشوری جهت مسابقات شنا کشوری دوازده میلیون هزینه اعزام شد که همه از طریق منابع مالی خودمان به بچه‌ها تزریق شد.

همچنان به کارم عشق می‌ورزم و تلاش دارم تا بهترین‌ها برای ورزشکاران تحت پوشش مدیریتی من رقم خورد.

افتخار ورزش جانبازان و معلولین در معرفی ۴ نماینده شایسته پارالمپیکی

حسین گلستانی در دو پارا المپیک برزیل و توکیو در والیبال به مدال ارزشمند طلا رسید. حسین حسینی نیز در توکیو در والیبال افتخارآفرین بود. حسین گلستانی طلاهای ناب جهانی را در مسابقات متعدد برون‌مرزی دارد. محمد محمدنژاد و رضا عیوضی هم در پارالمپیک توکیو در بسکتبال نماینده‌ای شایسته از قم بودند. باور بفرمائید جهت شغل این عزیزان با مشکل روبرو هستیم و این همه افتخارات بسیار از نگاه مسولین کم‌اهمیت جلوه می‌دهد وگرنه تا حالا شرایط شغلی این عزیزان انجام می‌پذیرفت.

حرف‌های پایانی؟

استاد محمد پیروزمنش می‌گوید خداوند بزرگوار یک فرزند دختر به من عطا کردند که هم اکنون فوق لیسانس روانشناسی را کسب کرده در کنار عزیزم، عزیز دیگری که سال‌ها زندگی خود را مدیون او هستم و از سال هفتاد و یک تا امروز همه‌ی رنج‌ها و سختی‌های من را تحمل کرده همسر گرانقدر است که افتخار خدمت به آموزش و پرورش قم را دارد. از همینجا ازیک یادگار گلم و همسر فداکار وعزیزم تشکری صمیمانه دارم و از خداوند متعال بهترین‌ها را برایشان آرزو می کنم.

امیرعبدی فرنگی کار جوان قمی:

هیچ گاه درگیر آفت غرور نشده ام

امیر عبدی در گفت‌وگویی از استرس از دست دادن مسابقات تا کسب مدال طلای آسیا گفت.

امیر عبدی فرنگی کار جوان قمی است که توانست آخرین افتخار خود را در قالب مسابقات کشتی فرنگی جوانان قهرمانی آسیا که در تاریخ ۱۴ و ۱۵ تیرماه در شهر منامه بحرین برگزار شد، کسب کند.

این ورزشکار قمی پس از استراحت در دور نخست مسابقات توانست در مراحل بعدی حریفانی از چین تایپه و قزاقستان را با نتایجی به ترتیب ۸ بر صفر و ۹ بر صفر با اقتدار شکست داده و راهی فینال شود.

سپس در مسابقه فینال نیز توانست حریف قرقیزستانی خود را مقلوب کرده و به مدال طلای مسابقات کشتی فرنگی جوانان قهرمانی آسیا در وزن ۷۲ کیلوگرم برسد.

این کشتی‌گیر قمی که متولد سال ۱۳۸۱ است، تاکنون توانسته به افتخارات گوناگونی ازجمله مقام سوم در مسابقات خردسالان سال ۱۳۹۱، مقام دوم نونهالان، انتخاب به عنوان پدیده لیگ برتر کشتی فرنگی در سال ۱۳۹۹، قهرمانی در مسابقات انتخابی تیم ملی کشتی فرنگی جوانان ایران در سال ۱۴۰۰ و... اشاره کرد.

حال امیر عبدی پس از بازگشت از مسابقات کشتی فرنگی جوانان قهرمانی آسیا در گفت‌وگویی اظهار داشت: پدر بنده کشتی گیر بوده و از طریق ایشان علاقه بنده به رشته کشتی شکل گرفته است.

وی با بیان اینکه کشتی حرفه‌ای را از سال ۱۳۹۰ آغاز کرده‌ام، عنوان کرد: نخستین مسابقاتی که در آن شرکت کردم یک سری مسابقات دوستانه در داخل باشگاه بوده است ولی نخستین مدالم را در مسابقات قهرمانی استان کسب کردم. این ورزشکار قمی با اشاره به اینکه یک ورزشکار باید زندگی سالمی داشته باشد، مطرح کرد: به دلیل اهداف بلندی که در آینده ورزشی خودم دنبال می کنم، طوری برنامه‌ریزی کرده‌ام که بیش‌تر زندگی خود را به ورزش اختصاص دهم. وی افزود: اگر بخواهم واضح‌تر توضیح دهم تایم صبح و بعد از ظهر خود را به باشگاه و تمرین کشتی اختصاص داده و شب‌ها را نیز بیش‌تر در کنار خانواده بوده و استراحت می‌کنم، اما تلاشم این است که در راستای ایجاد زندگی حرفه‌ای شب‌ها زود بخوابم تا زمان کافی برای استراحت داشته و فردا با آمادگی کامل به تمرین بپردازم.

عبدی در پاسخ به سوال زندگی خارج از ورزشی خود، خاطرنشان کرد: همان طور که گفتم، زمان تفریح و استراحت خود را با خانواده هستم، همچنین دانشجوی ترم سوم رشته تربیت بدنی و علوم ورزشی نیز هستم.

وی با اشاره به حال و هوای پس از قهرمانی آسیا، تصریح کرد: پس از این قهرمانی متوجه شدم که افراد بسیاری از قهرمانی من خوشحال شدند و این موضوع باعث شد تا انگیزه بسیاری بگیرم. این فرنگی کار جوان قمی اضافه کرد: البته پیش از قهرمانی آسیا نیز مانند هر ورزشکار دیگری اهداف بسیاری را برای خود برنامه‌ریزی کرده بودم و برای رسیدن به آن‌ها تلاش می کردم، اما اکنون و پس از قهرمانی جوانان آسیا با روحیه بسیار بالاتری به تمرین و تلاش خود ادامه خواهم داد.

وی در پاسخ به این سوال که چگونه غرور قهرمانی را از خود دور می‌کند، یادآور شد: از کودکی خانواده و مربیان به من گوش زد کرده‌اند که قهرمان نباید غرور داشته باشد چراکه غرور باعث عقب افتادگی یک ورزشکار می‌شود، به همین دلیل تا امروز تلاش کردم هیچ‌گاه درگیر این آفت نشوم و خوشبختانه نیز موفق بوده‌ام.

عبدی از استرس از دست دادن مسابقات جوانان آسیا یاد کرد و بیان داشت: پیش از شروع اردوی تیم ملی برای مسابقات کشتی فرنگی قهرمانی آسیا، متاسفانه دچار بیماری سرما خوردگی شدم و بدنم عفونت کرده بود، در این مدت استرس و فشار بسیاری را تحمل کردم چراکه برای این مسابقات و رسیدن به مقام نخست و مدال طلا سال‌ها تلاش کرده بودم و در آرزوی رسیدن به آن بودم، ولی خوشبختانه توانستم بهبود پیدا کنم و به این مسابقات برسم.

وی افزود: این بیماری اگرچه استرس بسیاری به من وارد کرد اما باعث شد در مقطعی حسرت این مسابقات رو بچشم و بعد که توانستم با تیم به بحرین سفر کنم، با قدرت بیش‌تری در زمین مسابقه حاضر شوم و به مقام نخست برسم.

فرنگی کار قمی در پایان این گفت‌وگو، ابراز کرد: در طول مسیر زندگی و در طی این سال‌ها در کنار حمایت‌هایی که همیشه از خانواده خود می‌دیدم، مربیان بسیاری نیز در راستای کسب این مدال مرا کمک کردند، همچنین هیئت کشتی استان قم نیز همواره حامی ورزشکاران بوده و دوست دارم از همین جا از تلاش تمام این عزیزان قدردانی کنم.

جلال چراغپور:

تیم ملی نیاز به مربی خارجی دارد

یک کارشناس فوتبال می گوید تیم ملی فوتبال ایران در حال حاضر نیاز به یک مربی خارجی دارد.

جلال چراغپور، پیشکسوت و کارشناس فوتبال ایران در گفت‌وگویی، درباره ماجراهای به‌وجود آمده برای نیمکت تیم‌ملی و اسکوچیچ اظهار کرد: ابتدا باید شروعی منطقی برای صحبت‌هایمان پیدا کنیم تا خواننده متوجه قضیه شود. در درجه اول ما یک مقوله فنی و علمی را بررسی می کنیم. به نظرم در همین گام اول بررسی‌های کمیته فنی، نه علمی و نه فنی است. اول، به دلیل این که این کمیته فنی که الان می گوید مربی تیم‌ملی صلاحیت فنی ندارد، تا الان کجا بود؟

او افزود: سوال این است که آن روزی که ما در گروه پنج‌تایی، سوم بودیم، به بحرین و عراق باخته بودیم و به احتمال ۷۰ درصد اوت می‌شدیم، آیا این کمیته فنی در آن زمان شهامت داشت که درست و غلط را تعیین کند؟ در هر صورت اسکوچیچ آمد و در آن روز این بار را از روی زمین برداشت و تیم را به جام جهانی برد. حالا که تیم به جام جهانی رفته و در موضعی قرار گرفته که همه گروهش را می‌دانند، کمیته فنی سر بلند کرده است؟ شما که در کمیته فنی نشسته‌اید، صلاحیت فنی برای این که بگویید چه چیزی درست یا غلط است را ندارید.

کمیته فنی صلاحیت ندارد درباره رفتن یا ماندن مربی صحبت کند

او افزود: حالا این تصمیم گرفته شده است که اسکوچیچ صلاحیت ندارد. آمدیم و بعد از سه بازی جام جهانی، همان اتفاقاتی که پیش‌بینی می‌شود یا اسکوچیچ رخ می‌دهد، رقم بخورد. کمیته فنی به چه کسی جوابگو است؟ حتما می گویند ما تلاشمان را کردیم اما جواب نداد. به همین دلایل می گویم کمیته فنی صلاحیت ندارد. یعنی حرفم این است که اصلا کمیته فنی صلاحیت ندارد درباره رفتن یا ماندن مربی صحبت کند.

چراغپور با انتقاد از مدیریت فدراسیون فوتبال توضیح داد: فدراسیون باید به حل مسائل تیم‌ملی مانند بازی‌های تدارکاتی، اردوهایی که به ارتقای کیفیت تیم کمک کند که اصلا این کار را انجام نمی‌دهد.

او در ادامه درباره تعلل فدراسیون فوتبال در تعیین تکلیف نیمکت تیم‌ملی در فاصله حدودا ۴ ماه تا جام جهانی قطر گفت: به دلیل این تکلیف تیم را نمی‌توانند روشن کنند چون دیر شده است. شاید یک صحبتی شود که خودمان هم توان این را داریم که تیم را به جام جهانی ببریم. خب این کار را برای جام جهانی بعدی انجام دهیم و از صفر تا ۱۰۰ کار را به مربی ایرانی بسپاریم. شما دیده‌اید که مربی ایرانی چه کارنامه‌ای در تیم‌ملی داشته است. یک دوره‌ای بازیکن برای منتخب دنیا انتخاب می‌شد ولی سرمربی ایرانی تیم‌ملی می‌گفت که او در حد تیم‌ملی نیست. بعد از آن، آن بازیکن ۶ سال دیگر در اروپا بازی کرد و به بازیکن قرن هم تبدیل شد.

بعد جام جهانی برای تیم‌ملی مربی داخلی انتخاب کنید

این کارشناس فوتبال ایران در پایان بیان کرد: علاوه بر این، خواص مربیان در رشته‌های مختلف فرق می کند. کشتی با فوتبال متفاوت است. ما در کشتی اول جهانیم اما در فوتبال نهایتا جزو ۵۰ کشور دنیا هستیم. به همین دلیل مربیان داخلی کشتی جزو تاپ‌های دنیا به حساب می‌آیند ولی دلیلی نمی‌شود که مربی داخلی فوتبال کیفیت لازم را داشته باشد. اگر می خواهید مربی داخلی بیاورید، بلافاصله پس از پایان جام جهانی که نوبت مسابقات بعدی می‌شود، این کار را انجام دهیم. الان باید مربی خارجی کار را در دستش بگیرد.

چراغپور افزود: در آن برهه می‌توانید تیم را برای مربی ایرانی آماده کنید و اجازه دهید که کار کند. منتها الان دیگر برای این کارها دیر شده است. مربی جدید تیم‌ملی فقط ۱۷ روز در زمین فرصت کار کردن با تیم دارد نه ۱۱۰، ۱۲۰ روز. آن ۱۷ روز هم قرار است روزی یک ساعت و نیم تمرین است که نیم ساعت آن هم گرم کردن است. در کل ۱۷ ساعت در اختیار مربی بعدی است. از طرفی ایران در پستی مانند دفاع وسط، کلا ۶ بازیکن دارد که هرکسی، از نکونام تا کی‌روش و حتی اعضای کمیته فنی هم بیایند، همان‌ها به تیم‌ملی دعوت می‌شوند.

کارت زردهایی که نباید بیشتر شود؛

آیا ماه عسل دولت و مجلس پایان می یابد؟

هفته گذشته تعداد کارت زردهایی که مجلس یازدهم در عمر کمتر از یک سال دولت سیزدهم به وزرای دولت نشان داده به دو رسید. اتفاقی که شاید کم کم باید آن را جدی گرفت، چرا که وضعیت هنوز به گونه‌ای است که شاید بتوان با تعامل بیشتر، جلوی تنش‌های جدیدتر را گرفت، خصوصا آنکه هر دو قوه از یک خاستگاه فکری برخوردارند.

براساس این گزارش، از همان ظهر ۲۹ خرداد ۱۴۰۰ که ریاست آیت الله سید ابراهیم رئیسی بر دولت سیزدهم مسجل شد و محمدباقر قالیباف به عنوان رئیس مجلس یازدهم برای تبریک با حضور در دفتر رییس جمهور منتخب به دیدار او رفت، دور جدیدی از روابط مجلس و دولت جدید که هر دو برآمده از یک جریان سیاسی هستند، آغاز شد.

در همان روز قالیباف پس از دیدار خود با رئیس جمهور منتخب در جمع خبرنگاران اظهار کرد: امیدوارم بتوانیم با تشکیل دولت جدید، ضمن حفظ اصل استقلال قوا و با رعایت قوانین، در اوج همدلی و همکاری با تلاش جهادی برای حل مشکلات مردم با این همتی که داشتند، پاسخ مثبتی دهیم.

رای اعتماد قاطع

پس از آن و در ۲۳ مرداد ۱۴۰۰ با معرفی وزرای پیشنهادی رئیس قوه مجریه به نمایندگان قوه مقننه، ماراتن بررسی صلاحیت ها تعامل و رایزنی دولتی‌ها برای کسب رای اعتماد شروع شد و در سوم شهریور ۱۴۰۰، نمایندگان مجلس یازدهم به ۱۸ نفر از ۱۹ وزیر پیشنهادی دولت سیزدهم رای اعتماد دادند و این رای اعتماد نشان داد که قرار است روابط گرمی میان دولت و مجلس انقلابی برقرار شود.

در همان روز و پس از پایان رای اعتماد به وزرا، رئیس جمهور از نمایندگان مجلس تشکر کرد.

ایران قوی" خواهد بود. سربلندی ایران عزیز و توفیق همه خدمتگزاران این مرز و بوم را از پیشگاه خداوند متعال خواستارم.»

در ۲۶ آبان ۱۴۰۰ هم رئیس دولت سیزدهم، یوسف نوری را به عنوان وزیر پیشنهادی آموزش و پرورش به مجلس معرفی کرد و نمایندگان در جلسه ۷ آذر ۱۴۰۰ به نوری رای اعتماد دادند تا کابینه سیزدهم کامل شود.

برگزاری جلسات دولت و مجلس

پس از روی کار آمدن دولت سیزدهم هم سید ابراهیم رئیسی تلاش کرد در جلسات مختلفی با نمایندگان مجلس دیدار و گفت‌وگو کند و میزان تعامل مجلس و دولت را بالاتر ببرد. به طور مثال رئیس دولت سیزدهم، ۶ آبان ۱۴۰۰ با نمایندگان استان تهران، ۲ دی ۱۴۰۰ با نمایندگان استان‌های کهگیلویه و بویراحمد، بوشهر و فارس، ۷ بهمن ۱۴۰۰ با نمایندگان استان‌های خوزستان، چهارمحال و بختیاری و لرستان و ۱۴ بهمن ۱۴۰۰ با نمایندگان استان‌های ایلام، کرمانشاه، کردستان و همدان دیدار و گفت‌گو کرد و کلیدواژه او در تمامی این دیدارها تاکید بر "رابطه گسترده و عمیق با مجلس" و "جلوگیری از ایجاد مسائل حاشیه‌ای در روابط میان دولت و مجلس" بود.

به گزارش ایسنا، رئیس جمهور همچنین در این دیدارها از نمایندگان خواست که علاوه بر حفظ جایگاه نظارتی خود، برای بهبود اوضاع کشور، از همکاری با دولت دریغ نکنند.

بزنگاه بعدی، در زمان تقدیم و بررسی لایحه بودجه ۱۴۰۱ بود که پیش از آن در ۱۰ آذر ۱۴۰۰، نشست مشترک دولت و مجلس برگزار شد. رئیس دولت سیزدهم در این جلسه که به مناسبت روز مجلس برگزار شد، بر تعیین اولویت‌ها برای رفع مشکلات جامعه تاکید کرد و گفت: دولت خود را موظف می‌داند از دیدگاه نخبگان، صاحب نظران و به ویژه نمایندگان مجلس و کمیسیون‌های تخصصی برای حل مسائل کشور استفاده کند.

رئیس قوه مجریه ۱۹ دی ۱۴۰۰ هم راهی بهارستان شد و با اشاره به حضور خود در مجلس شورای اسلامی تصریح کرد: حضور امروز من در مجلس و در حضور نمایندگان محترم به دلیل احترام به قانون و آئین‌نامه مجلس و برای تبیین لایحه بودجه ۱۴۰۱ است چون در جلسه گذشته و در روز تقدیم لایحه ابعاد و شاخص‌های بودجه ۱۴۰۱ را بیان کردم.

رئیسی همچنین افزود: امروز همگرایی بین مجلس و دولت ضروری است که در جهت رفع مشکلات مردم، انتظار دلسوزان انقلاب این است که این همگرایی و همپوشانی صورت گیرد. شرایط را برای تصمیم‌گیری‌های مهم بسیار مناسب می‌بینم و امروز نیازمند تصمیمات مهم هستیم و این تصمیمات با همکاری دولت و مجلس امکان‌پذیر است.

البته در نهایت لایحه بودجه سال ۱۴۰۱ با کش و قوس‌هایی سرانجام در مجلس تصویب شد تا همچنان تعامل دولت و مجلس در ماه‌های ابتدایی دولت سیزدهم ادامه داشته باشد.

در این میان رئیسی و قالیباف در جلسات سران قوا و شوراهای عالی بارها با یکدیگر دیدار و گفت‌وگو داشته‌اند اما به جز دیدار دوجانبه و تبریک قالیباف به رئیس جمهور پس از انتخابات، روسای قوای مجریه و مقننه دیدار دوجانبه دیگری با یکدیگر نداشته‌اند. از طرفی اما علاوه بر جلسات وزرا با نمایندگان کمیسیون‌های مربوطه، چند جلسه میان اعضای دولت و نمایندگان مجلس برگزار شده است.

مثلا جمعی از نمایندگان مجلس شورای اسلامی ۱۸ فروردین ۱۴۰۱ و در قالب دیداری عیدانه با رئیس قوه مجریه، دیدار و گفتگو کردند و دیدگاه‌ها و نظرات خود درباره مسائل مختلف را با رئیس دولت سیزدهم در میان گذاشتند.

جلسه بعدی میان دولت و مجلس هم به مناسبت ماه رمضان و با یک ضیافت افطاری در ۲۸ فروردین ۱۴۰۱ برگزار شد. رئیس قوه مجریه در این جلسه تعامل و همکاری با مجلس را جزو اولویت‌های اصلی دولت دانست و با بیان اینکه نمایندگان در تقویت عملکرد وزارتخانه‌ها و روحیه دادن به وزرا نقش مهمی دارند، افزود: اگر وزیری بخاطر برخی سخنان روحیه خود را از دست بدهد، آن وزیر نمی‌تواند فعالیت مؤثری داشته باشد و در این صورت این کشور است که از این ناحیه خسارت می‌بیند.

رئیسی سوال از وزرا یا توضیح خواستن از آنان را خالی از هر گونه اشکالی دانست اما در عین حال عنوان کرد: همه این موارد می‌تواند در عین حفظ احترام، همدلی و یکپارچگی انجام شود و نباید موجب تضعیف و تخریب و شادی دل بدخواهان شود.

در این دیدار قالیباف رئیس مجلس شورای اسلامی هم در سخنانی با تجلیل از اقدامات دولت در طول ۸ ماه ابتدایی فعالیتش، استفاده از فرصت خدمتگزاری را مورد تأکید قرار داد و گفت: مجلس برای اقدامات و تصمیمات بزرگ در کنار دولت قرار دارد و مصمم هستیم با رویکرد و هدف مشخص در مسیر اصلاح ساختارها و رفع مشکلات گام برداریم.

پایان ماه عسل؟

اما ماه عسل دولت سیزدهم و مجلس یازدهم از اردیبهشت ۱۴۰۱ رو به پایان رفت و با شروع موج افزایش قیمت‌ها به دنبال اصلاح نظام یارانه‌ها توسط دولت، محمدباقر قالیباف در نطق پیش از دستور خود در جلسه علنی ۱۸ اردیبهشت ۱۴۰۱ گفت: «ما با هرگونه اقدام درباره ارز ترجیحی قبل از اجرا شدن کالابرگ الکترونیکی مخالفیم و باید کالابرگ الکترونیکی اجرایی شود و این نظر دولت و رئیس جمهور است و قیمت هم همان قیمت های شهریور ۱۴۰۰ باشد و این موضع دولت و مجلس است.»

قالیباف در ادامه خاطرنشان کرد: «مساله اصلی که باعث نگرانی بیشتر مردم شده این است که گرانی اخیر شروع گرانی‌های کالاهای اساسی باشد که معیشت مردم به آن گره خورده است. ریشه این نگرانی‌های مردم به این برمی‌گردد که اگر قرار است ارز ترجیحی مربوط به کالاهای اساسی هدفمند شود، گرانی‌های شدیدی در دیگر کالاها که مرتبط با آن هستند ایجاد خواهد شد و دولت در موضوع ماکارونی و آرد صنعتی به گونه‌ای عمل کرد که باعث نگرانی بیشتر مردم شد.»

رئیس قوه مقننه همچنین یادآور شد: «با جلساتی که با رئیس جمهور داشتم و بحث‌هایی که دیروز در شورای هماهنگی اقتصادی صورت گرفت مجموعه دولت تصمیم گرفته است که هر گونه پرداختی در چارچوب کالابرگ الکترونیکی کالاهای اساسی باشد و قانون مجلس را مبنا قرار دهند و با جدیت پیش ببرند. لذا مطمئن هستم که دولت با جدیت این بحث را پیگیری خواهد کرد و حتما شخص رئیس جمهور در اسرع وقت در این باره با شما مردم صحبت خواهد کرد و ان‌شاءالله نگرانی پیش نخواهد آمد و اگر نگرانی به وجود آمده است مطمئنا برطرف خواهد شد.»

البته رئیس قوه مجریه هم در جلسه ۲۱ اردیبهشت هیات دولت به صورت غیرمستقیم پاسخ قالیباف را داد و "طرح توزیع عادلانه یارانه‌ها را مبتنی بر سیاست‌ها و قانون مصوب مجلس و ضرورت امروز کشور دانست که ساعت‌ها مورد بحث و بررسی کارشناسی قرار گرفته است" و گفت: دیگر قوا و دستگاه‌ها، رسانه‌ها، صاحبان تریبون‌های عمومی و آحاد ملت را به همراهی و یاری دولت در اجرای این کار مهم دعوت می‌کنم.

۲ کارت زرد در ۲ ماه

در ۲۴ خرداد ۱۴۰۱ اما پارلمان نخستین اخطار مهم خود را به دولت داد و نمایندگان مجلس شورای اسلامی از پاسخ‌های سید رضا فاطمی‌امین وزیر صنعت، معدن و تجارت به سوال نماینده بجنورد قانع نشدند و به این ترتیب دولت سیزدهم نخستین کارت زرد را از مجلس یازدهم دریافت کرد.

در این جلسه نمایندگان از پاسخ وزیر صمت درباره علت ضعف عملکرد این وزارتخانه در کنترل قیمت کالاها و عدم توانایی در پشتیبانی از صاحبان صنایع و بهره‌برداران معدن به سوال محمد وحیدی نماینده بجنورد قانع نشدند.

پس از پاسخ وزیر صمت، وحیدی به عنوان نماینده طراحان سوال اعلام کرد که با توجه به گذشت قریب به پنج ماه از طرح موضوع مربوطه در کمیسیون و به وزیر در خصوص رفع این مشکلات، همچنان مشکلات باقی مانده است و به همین دلیل نیز از پاسخ‌های وزیر قانع نشده است؛ بر این اساس قضاوت درباره پاسخ‌های وزیر صمت را بر عهده نمایندگان گذاشت.

پس از آن از مجموع ۲۴۶ نماینده حاضر در جلسه مجلس، ۹۱ نفر از پاسخ‌های فاطمی‌امین قانع شدند و ۱۴۱ نفر از این پاسخ‌ها قانع نشدند و به این ترتیب دولت سیزدهم نخستین کارت زرد را از مجلس یازدهم دریافت کرد.

از طرفی اصرار برخی نمایندگان بر استیضاح وزیر صمت موضوع دیگری بود که میان مجلس و دولت به وجود آمد. در حالی که روز ۶ تیر ۱۴۰۱ متقاضیان استیضاح‌کننده و مشخصا لطف‌الله سیاهکلی عضو کمیسیون صنایع و معادن مجلس تاکید کرد که استیضاح وزیر صمت حد نصاب لازم را دارد و باید هیات رئیسه مجلس تقاضای استیضاح را اعلام وصول کند، محمدباقر قالیباف رئیس مجلس در جلسه علنی ۷ تیر ۱۴۰۱ با ارائه توضیحاتی استیضاح سیدرضا فاطمی‌امین وزیر صنعت، معدن و تجارت را اعلام وصول نکرد. رئیس قوه مقننه از متقاضیان استیضاح‌کننده خواست که فرصتی دو ماهه به فاطمی‌امین بدهند.

قالیباف در توضیح این اقدام خود عنوان کرد: «با صحبتی که با رئیس جمهور و معاون اول ایشان و وزیر صنعت، معدن و تجارت داشتم آنها پذیرفته‌اند که مشکل ساختاری در این وزارتخانه وجود دارد. در آخرین صحبتی که با رئیس جمهور داشتم به این جمع‌بندی رسیدیم که نیازمند تجدیدنظر در ساختار این وزارتخانه بوده و باید این وزارتخانه به دو وزارت تبدیل شده و دو وزیر به مجلس شورای اسلامی معرفی شوند و قرار شد دولت به سرعت این موضوع را در قالب یک لایحه به مجلس ارائه کند.»

رئیس مجلس همچنین بیان کرد: «بنده نیز با آقای سیاهکلی که از اولین نمایندگان متقاضی استیضاح بود و با ۱۶ نفر دیگر صحبت کردم و درخواست داشتم که با توجه به این که دولت مشکلات ساختاری را پذیرفته و بناست به قید فوریت لایحه به مجلس شورای اسلامی بیاورد استیضاح فعلا اعلام وصول نشود و دو ماه به دولت فرصت داده شود تا اصلاح ساختاری صورت گیرد.»

اما نقطه تلاقی دیگر دولت و مجلس، هفته گذشته رقم خورد و نمایندگان مجلس از پاسخ‌های سید جواد ساداتی‌نژاد وزیر جهاد کشاورزی به پرسشی درباره تخلفات مدیرعامل سازمان مرکزی تعاونی روستایی ایران قانع نشدند و دومین کارت زرد خود را هم به یکی دیگر از اعضای کابینه دادند.

نمایندگان مجلس شورای اسلامی در جلسه علنی ۲۱ تیر ۱۴۰۱ در جریان رسیدگی به پرسش محمد صفایی نماینده مردم گناباد و تعداد دیگری از نمایندگان از وزیر جهاد کشاورزی درباره علت تخلفات گسترده مدیر عامل سازمان مرکزی تعاونی روستایی ایران پس از استماع پاسخ سید جواد ساداتی‌نژاد وزیر جهاد کشاورزی به این پرسش و عدم اقناع طراح پرسش، در یک رای‌گیری اعلام کردند که از پاسخ ساداتی‌نژاد قانع نشدند و به این ترتیب به وزیر جهاد کشاورزی کارت زرد دادند.

در این جلسه از مجموع ۲۲۶ رای ماخوذه، ۷۹ نماینده از پاسخ‌های وزیر جهاد کشاورزی قانع شدند و ۱۲۱ نفر اعلام کردند که از این پاسخ‌ها قانع نشدند. ۷ نفر هم رای ممتنع دادند.

به هر حال و با توجه به دومین کارت زرد نمایندگان مجلس یازدهم به وزرای کابینه سیزدهم و اصرار برخی نمایندگان برای استیضاح وزیر صمت که فعلا فرصتی دو ماهه به او داده شده است، به نظر می‌رسد شاید باید مثل ماه‌های ابتدایی دولت، جلساتی میان دولتمردان و وکلای مجلس برای تعامل بیشتر برگزار شود. جلساتی که حتی می‌تواند خارج از جلسه سران سه قوه میان دو رئیس قوه مجریه و مقننه برای کم کردن اختلافات و دوری از حاشیه‌ها صورت گیرد. بیشتر شدن تعداد کارت‌های زرد این شایبه را ایجاد می‌کند که ممکن است مجلس و دولت که اتفاقا از یک خاستگاه فکری هستند، زودتر از آن چه انتظارش می‌رود با مشکل و ناهماهنگی مواجه شوند و تجربیات تلخ گذشته تکرار شود.

هانی‌زاده تحلیل‌گر مسائل خاورمیانه:

تشکیل ناتوی عربی - عبری محقق نخواهد شد

یک تحلیل‌گر مسائل خاورمیانه گفت: یکی از اهداف سفر رئیس جمهور آمریکا به عربستان شکل‌گیری یک ناتوی عبری- عربی علیه ایران و محور مقاومت است که به دلیل اختلاف نظر در دیدگاه‌های کشورهای منطقه محقق نخواهد شد.

حسن هانی‌زاده در تحلیل اهداف سفر جو بایدن به عربستان سعودی و در پاسخ به این سوال که با توجه به اراده عربستان سعودی برای ایجاد ائتلاف علیه ایران با برگزاری نشست ریاض آیا رویکرد کشورهای شورای همکاری خلیج فارس به علاوه مصر، اردن و عراق هم راستا با ریاض است و جو بایدن چه اهدافی را در این سفر منطقه‌ای دنبال می‌کند، گفت: سفر جو بایدن، رئیس جمهور ایالات متحده به منطقه با چند هدف مهم صورت می‌گیرد؛ نخست مساله انتقال قدرت در عربستان است. از آنجایی که نهادهای اطلاعاتی آمریکا به این جمع بندی رسیده‌اند که سلمان بن عبدالعزیز پادشاه عربستان قادر به اداره کشور نیست و باید قدرت را به فرزند خود، ولیعهد این کشور واگذار کند لذا به نظر می‌رسد انتقال این قدرت باید بصورت سیال و آرام صورت بگیرد. به دلیل سابقه مدیریت تهاجمی محمد بن سلمان، همچنین جنگ یمن و مساله حقوق بشر این‌ها کارنامه سیاهی از ولیعهد عربستان نزد افکار عمومی ایجاد کرده است و به نظر می‌رسد سفر جو بایدن برای مشروعیت بخشیدن به بن سلمان است.

بایدن به دنبال ترغیب اعراب برای عادی‌سازی روابط با اسرائیل

وی ادامه داد: رئیس جمهور آمریکا همچنین در این سفر به دلیل بحران انرژی که پس از بحران اوکراین گریبان اروپا و ایالات متحده را گرفته از ریاض خواهد خواست تا میزان صادرات نفت خود را افزایش دهد. موضوع دیگر مساله عادی‌سازی روابط اسرائیل با کشورهای عرب منطقه است که هدف دوم جو بایدن تلقی می‌شود چرا که تل‌آویو امروز به شدت درگیر بحران سیاسی است و سقوط زنجیره‌ای کابینه‌ها در این کشور نگرانی واشنگتن را برانگیخته و این سفر و عادی سازی رابطه میان اعراب و رژیم صهیونیستی می‌تواند ثبات نسبی را برای مقامات این رژیم به ارمغان بیاورد.

وی افزود: هدف دیگر از این سفر شکل‌گیری یک ناتوی عبری- عربی علیه ایران و محور مقاومت است که به دلیل اختلاف نظر در دیدگاه‌های کشورهای منطقه به ویژه شش کشور عضو شورای همکاری خلیج فارس مشکل است که این ائتلاف تشکیل شود؛ به این معنا که مشخصا عمان، قطر و کویت با چنین موضوعی مخالف خواهند بود. همچنین سه کشور عراق، اردن و مصر پیش‌تر مخالفت خود را با ایجاد چنین ائتلافی اعلام کرده‌اند. در نتیجه این طرح قطعا با شکست مواجه خواهد شد.

عربستان رویکرد غیرشفافی نسبت به ایران دارد

تحلیل‌گر مسائل خاورمیانه در گفت‌وگو با ایلنا، در پاسخ به این سوال که مقامات عراقی ابراز امیدواری می‌کنند که به زودی شاهد ازسرگیری روابط سیاسی و دیپلماتیک میان ایران و عربستان باشیم؛ سفر رئیس جمهور آمریکا به ریاض تا چه میزان بر روند گفت‌وگوهای تهران و این کشور تاثیر خواهد گذاشت، گفت: تجربه نشان داده که عربستان رویکرد غیرشفافی نسبت به ایران دارد؛ از آنجاییکه احتمال می‌رود که این کشور به زودی رابطه خود را با رژیم صهیونیستی برقرار کند، لذا تلاش ریاض این است که به موازات این عادی‌سازی، یک حاشیه امنی برای خود در منطقه ایجاد کند و ممکن است به همین جهت رابطه خود با تهران را بهبود ببخشد

وی افزود: در نتیجه بسیار محتمل است که در آینده نزدیک وزرای امور خارجه ایران و عربستان در بغداد با یکدیگر دیدار و بر سر بازگشایی سفارت‌خانه‌ها نیز توافق کنند. عربستان سعی دارد از طریق رابطه با جمهوری اسلامی ایران در حقیقت به رابطه احتمالی آینده خود با اسرائیل مشروعیت بدهد.

اخبار

ابوالفتح تحلیل‌گر مسائل بین‌الملل:

اهداف بایدن در جریان سفر به تلاویو و ریاض محقق نخواهد شد

یک تحلیل‌گر مسائل بین‌الملل گفت: یکی از اهداف سفر رئیس جمهور آمریکا به منطقه بحث اجماع‌سازی منطقه‌ای علیه ایران است تا ایران را تحت فشار قرار دهند که در موضوع هسته‌ای آن چه آمریکا می‌خواهد حاصل شود.

امیرعلی ابوالفتح در گفت‌وگو با ایلنا، در تحلیل اهداف سفر جو بایدن به اسرائیل و عربستان و سعودی و در پاسخ به این سوال که ایران چه جایگاهی در این اهداف مشخص دارد، گفت: به نظر می‌رسد که جو بایدن برای تحقق سه هدف اصلی عازم این سفر شده است؛ در درجه اول هدف موضوع انرژی‌ست که قرار است در عربستان به بحث گذاشته شود به این معنا که عربستان و شرکایش مجاب به صادرات نفت بیشتری شوند تا در شرایط بحرانی جنگ اوکراین قیمت نفت و به خصوص بنزین در داخل آمریکا کاهش پیدا کند. هدف دوم بحث اجماع‌سازی منطقه‌ای علیه ایران است تا ایران را تحت فشار قرار دهند که در موضوع هسته‌ای آن چه آمریکا می‌خواهد حاصل شود و مقاصد این سفر هم به دو طرف اصلی مخالف برجام خلاصه می‌شود.

وی ادامه داد: موضوع سوم نیز بحث عادی‌سازی روابط میان ریاض و تل‌آویو است. سفر نیز اینگونه طراحی شده که از اسرائیل هواپیما بلند شده و در عربستان به زمین می‌نشیند مانند آنچه ترامپ انجام داد و از عربستان عازم اسرائیل شد تا به شکلی نمادین ارتباط هوایی برقرار شود.

وی افزود: با این حال من فکر نمی‌کنم که اهداف این سفر در هر سه مورد محقق شود و آمریکا در هر سه حوزه به سقف اهدافش برسد چرا که در حوزه نفت عربستان به میزانی که مورد نیاز آمریکاست ظرفیت مازاد تولید ندارد تا خلأ حدود ۱۰ میلیون بشکه‌ای روسیه را جبران کند. در خصوص موضوع ایران نیز بحث مفصل است. در خصوص موضوع توافق ابراهیم نیز بعید می‌دانم عربستان به این زودی به اردوی کشورهای امارات و بحرین بپیوندد چرا که محذورات دربار سعودی بسیار بیشتر از دربار امارات و بحرین است.

این تحلیل‌گر مسائل بین‌الملل در خصوص اجماع‌سازی علیه ایران در همراهی با ائتلاف مدنظر ریاض گفت: ائتلاف علیه ایران سابقه ۴۰ ساله دارد و اساسا شورای همکاری خلیج فارس با همین هدف به وجود آمده است و ارتباطاتی که کشورهای عربی با اسرائیل ایجاد کرده‌اند نیز با همین هدف است و این موضوع عجیبی نیست. در نتیجه نباید این گونه تصور شود که در نتیجه سفر جو بایدن ما با پدیده جدیدی روبرو خواهیم شد.

وی ادامه داد: مشخص است که در نتیجه این سفر سطح همکاری‌ها افزایش پیدا می‌کند اما اینکه شاهد ایجاد یک ناتوی عربی باشیم را بعید می‌دانم چرا اصلی‌ترین شرط تشکیل این اتحاد نظامی که عدم وجود اختلاف نظر میان کشورهای عربی است، وجود ندارد. بنابراین چیزی فراتر از آنچه امروز وجود دارد محقق نخواهد شد چرا که همین تبلیغات در زمان سفر ترامپ هم صورت گرفت.

ابوالفتح در پاسخ به این سوال که پیام سفر جو بایدن به اسرائیل برای ایران چیست، گفت: با این سفر یا بدون آن در موضوع احیای برجام تغییری صورت نخواهد گرفت؛ بن‌بست شکل گرفته در احیای برجام ناشی از شخص آقای بایدن نیست که با اقداماتش گشایش یا غیر از آن در این روند صورت بگیرد، مشکل در فضای سیاسی واشنگتن است که نسبت به ایران، برجام و برنامه هسته‌ای هیچ تغییری نکرده است. آمریکایی‌ها دوست دارند که بگویند این سفر پیام دارد و این حرف جدیدی نیست و باید دید آیا جمهوری اسلامی ایران این پیام را می‌پذیرد یا خیر که می‌دانیم نمی‌پذیرد. همچنین مهم است که اگر چند سال بعد به عقب نگاه کنیم آیا این سفر اهمیت خاصی پیدا خواهد کرد که این سفر در روند احیای برجام تاثیرگذار بوده است؟ من فکر نمی‌کنم این سفر منشأ اثر خاصی در روند احیای برجام باشد.

یک تحلیلگر مسائل ترکیه مطرح کرد؛

بهره گیری از منطق ژئواکونومیک برای توسعه روابط ایران با ترکیه

یک تحلیلگر مسائل ترکیه گفت: باید به جای مطرح کردن برخوردهای بالقوه ژئوپولیتیکی ایران و ترکیه، به سمت منافع مشترک ژئواکونومیکی حرکت کنیم تا بتوانیم سطحی از ثبات را در روابط دوجانبه توسعه دهیم.

ولی گل‌محمدی در گفت‌وگو با ایسنا با تاکید بر لزوم گسترش روابط ایران با ترکیه، اظهار کرد: با توجه به اینکه ترکیه قصد ائتلاف‌سازی علیه ایران ندارد، ایران برای جلوگیری از رفتارهای ناخواسته ترکیه، چاره‌ای جز توسعه اتصالات راهبردی با این کشور در حوزه اقتصادی، ترانزیتی و امنیتی ندارد. از بعد امنیتی ترک‌ها ایران را به همکاری با پ.ک.ک متهم می‌کنند و ایران باید در این خصوص شفاف‌سازی کند. همچنین ترک‌ها مسئله کردی در رابطه ایران و ترکیه را فراتر از یک مسئله دانسته و سعی می‌کنند با ایران همکاری میدانی و اطلاعاتی داشته باشند. این خواسته ترک‌ها می‌تواند نقطه ورودی برای همکاری‌های پیش‌روی ایران و ترکیه باشد.

وی افزود: در کنار حوزه امنیتی، مسائل اقتصادی مطرح هستند و باید دید چه همکاری‌هایی در تولید کالاهای مشترک، توریسم، پتروشیمی و ترانزیت می‌توان داشت؛ چراکه بازار طبقه متوسط مانند عراق، سوریه، افغانستان، پاکستان و دیگر کشورهای منطقه مکمل هستند به همین سبب با توجه به اقتصاد مکمل ایران و ترکیه باید در توافقات جامع، به جای مطرح کردن و برجسته کردن برخوردهای بالقوه ژئوپولیتیکی، به سمت منافع مشترک ژئواکونومیکی حرکت کنیم تا بتوانیم سطحی از ثبات را در روابط دوجانبه توسعه دهیم و به سمت ایجاد پروژه‌های برد_برد اکونومیکی در محیط پیرامونی خود حرکت کنیم.

این تحلیلگر مسائل ترکیه تاکید کرد: ایران و ترکیه به عنوان دو قدرت منطقه‌ای، اهداف ژئوپولیتیکی فراتر از مرزهای ملی خود دارند و همین مسئله برخوردها را اجتناب‌ناپذیر کرده است، اما باید دقت داشت که نباید این مسئله به ذهنیت الگوهای دوستی و دشمنی تعمیم یابد. ایران و ترکیه به سطحی از پختگی رسیده‌اند که بدانند تا چه اندازه عمل‌گرایی در برخوردهای ژئوپولیتیکی خود داشته باشند. بنابراین برخورد ژئوپولیتیکی ایران و ترکیه نگران‌کننده نیست و ایران باید برای توسعه روابط خود با ترکیه، از منطق ژئواکونومیک بهره بگیرد.

گل‌محمدی همچنین در خصوص تاثیرات مذاکرات احیای برجام بر روابط ایران و ترکیه، بیان کرد: تنها راه بازگشت روابط ایران و ترکیه به یک مسیر مثبت، احیای برجام است. در نتیجه توافق هسته‌ای و احیای برجام، تحریم‌ها برداشته و فضای اقتصادی برای سرمایه‌گذاری کشورها مهیا خواهد شد. همواره ترک‌ها مذاکرات هسته‌ای را از نزدیک رصد می‌کنند و مطمئنا در صورت احیای برجام و رفع تحریم‌ها، تجار و بازرگانان ترک به طور گسترده به ایران سفر خواهند داشت چراکه ترکیه مایل به سرمایه‌گذاری در حوزه انرژی ایران است.

وی ادامه داد: برای مثال ترکیه بعد از توافق ۲۰۱۵ قصد داشت در فاز ۲۱ تا ۲۴ پارس جنوبی حدود ۳.۶ میلیارد دلار سرمایه‌گذاری کند. بنابراین روابط تجاری ایران و ترکیه به شدت تحت تاثیر تحریم‌ها کاهش یافته و این در حالی است که خود ترک‌ها چاره‌ای جز همراهی با تحریم‌های غرب نداشته‌اند، زیرا آنها راهی برای دور زدن تحریم‌ها ندارند. این تحلیلگر مسائل ترکیه با تاکید بر اهمیت انتخابات ۲۰۲۳ ترکیه در روابط ایران با این کشور، اضافه کرد: ما باید روابطمان با ترکیه را به سمتی هدایت کنیم که ایران تبدیل به یک عامل در زد و خوردهای انتخاباتی ترکیه نشود. از گذشته تا به امروز سوریه، یونان، غرب و حتی عربستان در مسائل داخلی ترکیه مطرح شده‌اند، اما خوشبختانه یکی از محاسن استراتژیک ما این بوده که در دو دهه گذشته بخشی از رقابت‌های سیاسی و جریان انتخاباتی ترکیه نبوده‌ایم. گل‌محمدی افزود: بنابراین در این یک سال بایستی وضعیت را به گونه‌ای هدایت کنیم که تبدیل به یک عامل در زد و خوردهای انتخاباتی ترکیه نشویم و از سمت دیگر به سمت تنوع‌سازی در روابطمان با جریان‌های مختلف در این کشور حرکت کنیم. باید با توجه به شرایط ترکیه ارتباطات خود را با جریان‌های اپوزیسیون در قالب آمدوشدهای دیپلماتیک و گفت‌وگوهای تامین‌کننده منافع مشترک، توسعه دهیم.

ایمان

سیاسی، اجتماعی، فرهنگی، علمی، ورزشی و هنری

صاحب امتیاز: حیدر ضیغمی
مدیر مسئول و سردبیر: حسین عبداللهی
مدیر تحریریه: روح اله کرمانی جمکرانی
طراح و صفحه‌آرا: محسن عبداللهی
عضو انجمن مدیران روزنامه‌های غیر دولتی، آئین نامه اخلاق حرفه‌ای، قابل مشاهده در سایت
تلفن: ۳۲۹۰۳۲۰۹ - ۳۲۹۰۶۱۶۰ صندوق پستی: ۳۷۱۸۵/۴۴۹۵
نشانی: قم-بلوار شهید صدوقی، کوچه ۲۱ ممیزیک پلاک ۴۷
www.emandaily.ir eimannews@yahoo.com
لیتوگرافی و چاپ شاخه سبز
اذان صبح: ۰۴/۱۶ طلوع آفتاب: ۰۵/۵۸ اذان ظهر: ۱۳/۱۱ اذان مغرب: ۲۰/۴۳

امام کاظم علیه السلام:

مؤمن با چیزی برتر از مواسات نسبت به مؤمن، به خداوند عز و جل نزدیك نشده است، و این، همان سخن خدای متعال است که: «هرگز به نیکوکاری نخواهید رسید، تا این که از آنچه دوست دارید، انفاق کنید».

. جامع الأحادیث للقمّی (الغایات): ص ۱۹۲

شنبه - ۲۵ تیر ماه ۱۴۰۱ - سال بیست‌وپنجم - شماره ۵۵۳۹

ندای قم
آخرین اخبار و رویداد های استان قم را در پایگاه خبری به نشانی: https://www.nedayeghom.ir بخوانید.

اخبار

مدیرکل ارتباطات و امور بین‌الملل شهرداری قم مطرح کرد:

لزوم وحدت رویه در تبلیغات محیطی و فضای مجازی

مدیرکل ارتباطات و امور بین‌الملل شهرداری قم گفت: با تقویت وحدت رویه در بخش‌های مختلف تبلیغات شهری، باید به سمتی حرکت کنیم که شکل و نحوه تبلیغات فیزیکی در سطح شهر و فضای مجازی مطابق یکدیگر باشد.

مهدی کلانترزاده در جلسه کمیته تبلیغات شهری شهرداری قم به مناسبت عید غدیر خم، ماه محرم و حوزه ایثار و شهادت اظهار داشت: به دستور شهردار قم، محوریت فضاسازی شهری بر عهده این اداره کل گذاشته‌شده است.

وی با اشاره به اهمیت فضاسازی‌های شهری در تعظیم شعائر دینی عنوان کرد: در کنار وحدت رویه و جلوگیری از موازی کاری در اقدامات فرهنگی و محیطی، لازم است تا از تمام ظرفیت‌های موجود جهت فضاسازی‌های شهری مناسبت‌های پیش رو استفاده شود.

مدیرکل ارتباطات و امور بین‌الملل شهرداری قم ادامه داد: با تقویت وحدت رویه در بخش‌های مختلف تبلیغات شهری، باید به سمتی حرکت کنیم که شکل و نحوه تبلیغات فیزیکی در سطح شهر و فضای مجازی مطابق یکدیگر باشد.

وی با اشاره به اهمیت وحدت رویه در تبلیغات فضای مجازی نیز یادآور شد: یکی از سیاست‌ها و اولویت‌های مجموعه مدیریت شهری قم، توسعه و تقویت تبلیغات در فضای مجازی است.

کلانترزاده با تأکید بر اهمیت نهادینه شدن هویت بصری ثابت در تبلیغات شهری، تصریح کرد: پروژه‌های نورپردازی جذاب و نوینی توسط سازمان زیباسازی شهرداری قم در دستور کار قرار دارد که تکمیل آن‌ها می‌تواند زیست شهری قم را پویاتر نماید.

وی با اشاره به درخواست‌های شهروندان و گروه‌های مختلف مردمی جهت راه‌اندازی کاروان‌های خودرویی همزمان با عید غدیر خم، ابراز کرد: در این زمینه شهرداری تلاش می‌کند تا پرچم و سایر اقلام مورد نیاز را در اختیار هیات‌های مذهبی قرار دهد.

مدیرکل ارتباطات و امور بین‌الملل شهرداری قم همچنین با اشاره به نزدیکی به ماه محرم، گفت: به همین منظور طرح‌هایی «هر خانه یک حسینیه»، «آیین سیاه‌پوشانی شهر» و سایر برنامه‌های جاری مجموعه مدیریت شهری قم، با مشارکت عمومی شهروندان جهت فضاسازی شهری و نصب پرچم و ریسه در مقابل درب منازل در دستور کار قرار خواهد گرفت.

با ابلاغ رسمی شهردار قم صورت گرفت؛

آغاز طرح "شهربانو" با هدف ارتقای وضعیت عفاف و حجاب

طرح" شهربانو" با هدف پاسخگویی مسئولانه، صیانت از حریم عفت عمومی و گسترش امنیت اخلاقی، مقابله با تهدیدها و جنگ نرم دشمن، گسترش فضایل اخلاقی و فراگیر شدن عفاف و رعایت حجاب شرعی و قانونی با ابلاغ رسمی شهردار قم آغاز شد.

به گزارش روابط عمومی شهرداری قم، همزمان با هفته عفاف و حجاب در ابلاغیه دکتر سیدمرتضی سقائیان نژاد در خصوص طرح "شهربانو" به تمامی ارکان شهرداری قم آمده است: از آنجا که عفاف و حجاب در قرآن و سنت معصومین، آرمان‌های انقلاب اسلامی و رهنمودهای امام راحل و مقام معظم رهبری، قانون اساسی و سیاست‌های کلی فرهنگ و آداب دینی و ملی جایگاه رفیعی دارد و همچنین با توجه به برگزاری جلسه شورای فرهنگی اجتماعی قرارگاه ۱۹ دی به میزبانی شهرداری قم و ارائه طرح جامع گسترش و توسعه فرهنگ عفاف و حجاب در مجموعه شهرداری قم با نام " شهربانو" ضمن قدردانی از فعالیت‌هایی که به‌صورت مستمر در این حوزه در حال انجام است، اقدامات اجرایی و سیاست‌های راهبردی این طرح برای اجرایی شدن ابلاغ می‌گردد.

لازم به ذکر است راهبری و اجرای این طرح بر عهده اداره کل ارتباطات و امور بین‌الملل می‌باشد که با تشکیل کمیته‌های لازم، ایجاد هماهنگی، تدبیر و پیش‌بینی سازوکار اجرایی این طرح را در نظر خواهند داشت. همچنین نظارت بر رعایت دستورالعمل‌های ابلاغی و حسن اجرای کار بر عهده اداره کل حوزه شهردار خواهد بود.

به فعلیت رساندن ظرفیت‌های بالقوه برای ارتقای وضعیت عفاف و حجاب، پاسخگویی مسئولانه، صیانت از حریم عفت عمومی و گسترش امنیت اخلاقی در شهرداری، مقابله با تهدیدها و جنگ نرم دشمن، گسترش فضایل اخلاقی و فراگیر شدن عفاف و رعایت حجاب شرعی و قانونی و کاهش بدحجابی در مجموعه تحت نظر از ویژگی‌های این طرح می‌باشد.

سرپرست سازمان فرهنگی، اجتماعی و ورزشی شهرداری قم خبرداد:

نورافشانی ۱۱۰ مسجد قم در شب عید غدیر

سرپرست سازمان فرهنگی، اجتماعی و ورزشی شهرداری قم از نورافشانی ۱۱۰ مسجد شهر قم همزمان با شب عید سعید غدیر خم خبر داد.

حجت‌الاسلام سید احمد طباطبایی نژاد در جلسه کمیته تبلیغات شهری شهرداری قم به مناسبت عید غدیر خم، ماه محرم و حوزه ایثار و شهادت طی سخنانی اظهار داشت: همزمان با شب عید غدیر خم در ۱۱۰ مسجد سطح شهر با مشارکت هیات امنای مساجد نورافشانی صورت می‌گیرد.

وی با اشاره به‌ضرورت انعکاس رسانه‌ای و تبلیغاتی ایام عید غدیر خم، گفت: برپایی سفره اطعام غدیر یکی از اقدامات شاخص شهر قم بوده که نیاز است با همکاری نهادهای مختلف این اقدام بیشتر جنبه رسانه‌ای بگیرد که تاکنون انعکاس تبلیغاتی قابل توجهی در مورد آن صورت نگرفته است. سرپرست سازمان فرهنگی، اجتماعی و ورزشی شهرداری قم با تأکید بر اهمیت استفاده از شیوه‌های نوین و جذاب آیین‌های شادی و جشن پیاده‌روی روز غدیر خم تصریح کرد: باید از ظرفیت مساجد و گروه‌های مردمی برای برگزاری باشکوه این عید بزرگ اسلامی بهره برد.

سرپرست سازمان زیباسازی شهرداری قم خبرداد:

نصب ۲۰۰ سازه نوری به مناسبت عید غدیر خم

سرپرست سازمان زیباسازی شهرداری قم گفت: به‌دلیل موقعیت کویری، فرهنگ و زیست شبانه مردم، پیش‌بینی اجرای پروژه‌های نورپردازی جذابی برای پویایی و زنده‌تر شدن شب‌های قم در حال انجام است

پیام جوادیان در جلسه کمیته تبلیغات شهری شهرداری قم به مناسبت عید غدیر خم، ماه محرم و حوزه ایثار و شهادت اظهار داشت: افزون بر ۲۰۰ سازه نوری به همراه سایر فضاسازی‌های محیطی به‌مناسبت عید غدیر خم در حال نصب در نقاط مختلف شهر به‌ویژه معابر پیرامونی حرم مطهر است.

سرپرست سازمان زیباسازی شهرداری قم اضافه کرد: به دلیل موقعیت کویری، فرهنگ و زیست شبانه مردم، پیش‌بینی‌های عملیاتی قابل توجهی برای زنده‌تر شدن شب‌های قم با طرح‌های نورپردازی نوین و جذاب در حال انجام است.

وی همچنین با اشاره به برگزاری دومین کنگره شهدای استان قم در ۲۶ آبان ماه سال جاری، افزود: از ماه محرم می‌توان نسبت به آماده‌سازی محیطی و عمومی جهت برپایی باشکوه این کنگره نیز استفاده بهینه‌ای شود.

جوادیان یادآور شد: بلوار پیامبر اعظم(ص) ظرفیت بسیار بالایی برای اجرای برنامه‌های دینی، فرهنگی و فضاسازی‌های محیطی دارد و می‌توان بخشی از برنامه‌های پرمخاطب دینی و مذهبی را به این محور معنوی هدایت کرد.

در بازدید سرزده شهردار از منطقه ۶ شهرداری قم مطرح شد؛

تأکید بر تکریم مردم و ارائه خدمات شایسته

دکتر سقائیان نژاد شهردار قم به‌صورت سرزده از بخش‌های مختلف منطقه شش شهرداری بازدید کرد.

شهردار قم در این بازدید ضمن تقدیر از زحمات پرسنل شهرداری و بازدید از واحدهای مختلف، به بررسی مشکلات موجود پرداخت و اظهار داشت: هدف از این بازدیدها، آشنایی با مشکلات و تلاش برای رفع آن‌ها در راستای خدمت‌رسانی مطلوب به شهروندان و افزایش رضایتمندی آن‌هاست. دکتر سقائیان نژاد افزود: ارتباط مستمر و نزدیک مردم با شهرداری به‌عنوان نهاد خدمتگزار، موجب شده این سازمان همواره مورد ارزیابی عمومی باشد که در این راستا تلاش برای تکریم ارباب‌رجوع و افزایش رضایت شهروندان و ارائه خدمات شایسته باید در اولویت امور شهرداری‌ها باشد.

کاریکاتور

همه دوباره علیه کرونا

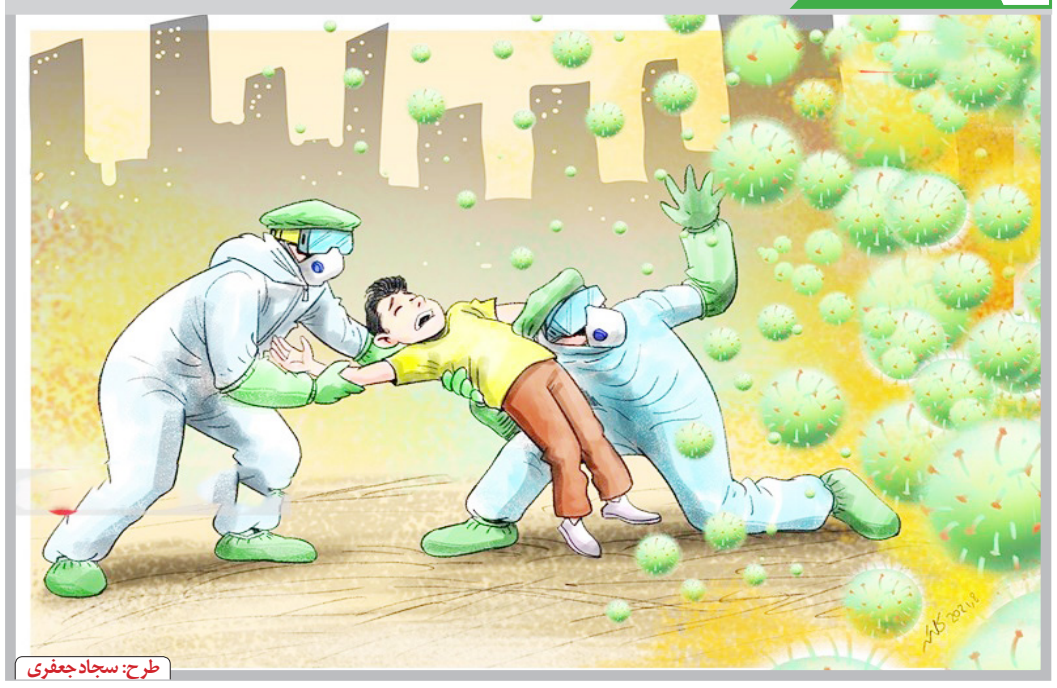

طرح: سجاد جعفری

شهردار قم مطرح کرد:

تاکید بر شناسایی ریشه‌های بی‌حجابی در جامعه

شهردار قم با تاکید بر پرداختن به ریشه‌های مهم در بی حجابی برخی از افراد برای مدیریت و بهبود وضعیت عفاف و حجاب عمومی، گفت: بنده اعتقادی به اقدامات سلبی در مساله حجاب ندارم و باید به دنبال ریشه‌های اصلی این معضل باشیم.

دکتر سیدمرتضی سقائیان نژاد در گفت‌وگویی با اشاره به آغاز طرح "شهربانو" همزمان با هفته عفاف و حجاب بیان کرد: یکی از اهداف مهم شهرداری از اجرای این طرح جلوگیری از موازی کاری‌ها در فعالیت‌های فرهنگی است.

شهردار قم با تاکید بر پرداختن به ریشه‌های مهم در بی‌حجابی برخی از افراد برای مدیریت و بهبود وضعیت عفاف و حجاب عمومی، بیان داشت: بنده اعتقادی به اقدامات سلبی در مساله حجاب ندارم و باید به دنبال ریشه‌های اصلی این معضل باشیم.

سقائیان نژاد با اشاره به برخی از ریشه‌های مهم بدحجابی، افزود: ضایع شدن نماز، ترویج سبک زندگی غربی و عدم اطلاع و شناخت از سیره و سبک زندگی ائمه معصومین(ع) از عوامل مهم بی‌حجابی است و اگر سبک زندگی ائمه اطهار در جامعه نهادینه و پیاده شود بدون شک مساله عفاف و حجاب نیز حل خواهد شد.

انتقاد از برخی آثار سینمایی و تلویزیونی در ترویج بی‌حجابی

شهردار قم با انتقاد از برخی آثار سینمایی و تلویزیونی در ترویج بی‌حجابی و روابط آزاد زن و مرد، سند ۲۰۳۰ و اموری از این دست، خاطرنشان کرد: این قبیل از مسائل با اصل ترویج و توسعه فرهنگ عفاف و حجاب بر اساس مبانی دینی و ارزشی منافات دارد.

سقائیان نژاد عنوان کرد: طرح "شهربانو" یک طرح جهت هماهنگی در پیشبرد اقدامات فرهنگی است و قرار نیست ما در اجرای این طرح به کسی یا جایی گزارشی بدهیم؛ ما به دنبال احصا و بررسی نتایج اجرای چنین طرح‌ها و شناخت نقاط ضعف و قوت هستیم. بنده تاکنون در نهاد شهرداری قم هیچ موردی از بی‌حجابی از نیروهای خانم مشاهده نکردم.

وی اهمیت رونق بوستان‌ها و حضور پرشور مردم در این مراکز را مورد توجه قرار داد و اظهار داشت: شهرداری و مجموعه مدیریت شهری قم خود را ملزم به تأمین زیرساخت‌ها و آماده‌سازی فضا برای حضور شهروندان برای گذراندن اوقات و فراغت می‌داند و برخی معضلات احتمالی آن باید در قالب کارهای فرهنگی دستگاه‌های متولی به سمت مطلوبیت هدایت شود.

معاون امور عمرانی استاندار قم خبرداد:

ساماندهی بازار کهنه تا پایان امسال

معاون امورعمرانی استاندارقم از ساماندهی بازار کهنه تا پایان امسال خبر داد.

ابراهیم معتمدی صبح روز پنجشنبه در بازدید از وضعیت مرمت و بازسازی بازار کهنه و ساماندهی سراهای موجود در این بازار با اشاره به اقدامات انجام گرفته از سوی دستگاه‌ها و نهادهای مربوطه گفت: مقرر شد شهرداری با همکاری میراث فرهنگی تا دو ماه آینده طرح مشترکی را برای ساماندهی سراهای موجود بازار کهنه جهت بررسی به کمیته ستاد بازآفرینی شهری ارسال کند.

ابراهیم معتمدی با بیان اینکه این مجموعه تاریخی ظرفیت مناسبی برای توسعه گردشگری در استان است افزود: تا پایان سال جاری ساماندهی بازار کهنه قم انجام می‌گیرد و برای بهره‌گیری از ظرفیت‌های موجود این بازار تصمیم‌گیری می‌شود.

مدیرکل میراث فرهنگی صنایع دستی و گردشگری استان هم با اشاره به اهتمام مردم و کسبه و همراهی آن‌ها برای بهبود وضعیت فعلی این بازار گفت: طرح ساماندهی بازار کهنه تا امامزاده موسی مبرقع از اهداف و برنامه‌های این اداره کل است.

علیرضا ارجمندی با بیان اینکه مرمت و بازسازی بازار کهنه با ایجاد ۲۰ طاق، سفید کاری و جداربندی تا دو ماه دیگر به اتمام می‌رسد افزود: در بودجه سال گذشته ۵۰ میلیارد ریال اعتبار برای این طرح اختصاص یافت و امیدواریم در بودجه امسال نیز یکصد میلیارد ریال برای ادامه مرمت و بازسازی بازار کهنه محقق شود.

وی همچنین از مشارکت اداره کل میراث فرهنگی استان در بازسازی و مرمت پلاک‌های ثبتی این بازار خبر داد و گفت: در صورت مشارکت مالکانی که دارای پلاک ثبتی هستند ۵۰ درصد هزینه مرمت و بازسازی به صورت رایگان انجام می‌شود.

همچنین در این بازدید بر ضرورت تسریع در ساماندهی و اصلاح وضعیت شبکه برق و گاز بازار کهنه تاکید شد.

مدیرکل هواشناسی استان قم:

۹۹ درصد از مناطق استان قم درگیر خشکسالی است

مدیرکل هواشناسی استان قم گفت: ۹۹ درصد از مناطق مختلف استان قم با انواع خشکسالی درگیر است که یکی از عوامل مهم آن تغییرات دمایی و اقلیمی است؛ دمای قم در مقایسه با میزان بلندمدت یک درجه افزایش داشته است.

مهران حیدری روز چهارشنبه در جلسه ستاد مدیریت بحران: استان قم اظهار داشت میانگین بارش سال آبی جاری استان نسبت به میانگین بلندمدت ۲۲ درصد کاهش یافته است.

حیدری افزود: ۹۹ درصد از مناطق مختلف استان قم با انواع خشکسالی درگیر است که یکی از عوامل مهم آن تغییرات دمایی و اقلیمی است؛ دمای قم در مقایسه با میزان بلند مدت یک درجه افزایش داشته است.

وی اظهار داشت: از ابتدای تیرماه سال جاری ۱۹ روز همراه با گرد و غبار بوده که رکودی تاریخی در میزان روزهای ناسالم را در قم ثبت کرده است.

شرایط کانون های گرد و غبار قم نامطلوب است

مدیرکل حفاظت محیط زیست استان قم نیز دراین جلسه گفت : از ابتدای امسال تا ۲۰ تیرماه جاری، ۷ روز پاک، ۵۹ روز قابل قبول، ۳۱ روز ناسالم برای گروه های حساس و ۱۶ روز ناسالم برای همه گروه ها در قم ثبت شده که نسبت به ۲ سال گذشته با شیب تندی روبه افزایش است.

سیدرضا موسوی مشکینی با اشاره به معضل گرد و غبار، بیان داشت: شرایط کانون های گرد و غبار قم نامطلوب است.

وی با ابراز نگرانی از وضعیت پدیده گرد و غبار، گفت: در سطح استان قم ۳۰ هزار هکتار کانون مستعد و فعال، ۱۲ هزار تن گرد و غبار به صورت سالانه تولید و در سطح استان و شهرهای پیرامون توزیع می کنند.

موسوی مشکینی افزود: گرد و غبار کنونی شهر قم ناشی از کانون های داخلی در محدوده دشت مسیله است که شرایط کنونی را بوجود آورده است.

مدیرکل غله و خدمات بازرگانی استان قم:

محدودیتی در تامین آرد مورد نیاز نانوایی‌ها نداریم

مدیرکل غله و خدمات بازرگانی استان قم گفت: آرد مورد نیاز نانوایی‌های استان همچون گذشته تامین است و حتی برای تسهیل دسترسی مردم به نان، تنها در ماه گذشته ۷۰۰ تُن آرد مازاد اختصاص دادیم.

سعید محمدی درگفت‌وگویی اظهارداشت: با توجه به لزوم تامین کالاهای اساسی در بهترین شرایط ممکن برای مردم، اداره کل غله قم با استفاده از همه ظرفیت‌های دراختیار خود همواره تلاش کرده‌است که سطح ذخیره سازی گندم در استان همیشه بیش از نیاز چندماه مردم قم باشد و در همین رابطه هیچ کمبودی برای تامین گندم برای تولید آرد و در ادامه پخت مورد نیاز مردم در نانوایی‌ها وجود ندارد.

وی افزود: با توجه به پیگیری‌های اداره کل غله قم، گندم وارد شده به استان از کیفیت لازم برای پخت نان‌های مورد نیاز مردم برخوردار است و این مساله به صورت مستمر توسط کارشناسان و از طریق نمونه‌برداری و آزمایش مورد توجه قرار می‌گیرد و به همین دلیل به مردم اطمینان می‌دهیم که گندم با کیفیت به استان وارد و در نانوایی‌ها توزیع می‌شود. محمدی با اشاره به نقش بسیار با اهمیت نانوایان در عرضه نان مطلوب به مردم گفت: این قشر پرتلاش در زمینه استفاده از سهمیه آرد نانوایی خود که در اصل مال مردم است، نهایت دقت خود را به کار می‌گیرند تا نان به خوبی و با کیفیت لازم به دست مردم برسد. وی ادامه داد: در موضوع تامین و توزیع سایر کالاهای اساسی مورد نیاز مردم همچون برنج خارجی و شکر نیز استان قم وضعیت مناسبی دارد و به دنبال گرفتن سهمیه اختصاصی برای ماه‌های محرم و صفر نیز هستیم که پس از نهایی شدن میزان سهمیه جزییات آن را به اطلاع مردم می‌رسانیم.

مسئول بسیج سازندگی سپاه استان قم:

۱۶ هزار بسته معیشتی به مناسبت عید غدیر توزیع می شود

مسئول بسیج سازندگی سپاه استان قم با اشاره به برگزاری رزمایش کمک‌های مومنانه روز شنبه ۲۵ تیر ماه گفت: بیش از ۱۶ هزار بسته معیشتی و ۱۰ جهیزیه به مناسبت دهه ولایت و عید غدیر در قم توزیع خواهد شد.

علی‌رضا ایراندوست مسئول سازمان بسیج سازندگی سپاه امام علی بن ابیطالب(ع) ضمن اشاره به برگزاری رزمایش کمک‌های مومنانه به‌مناسبت دهه ولایت در روز شنبه ۲۵ تیرماه در استان قم اظهار داشت: رزمایش روز شنبه ۲۵ تیرماه به‌صورت نمادین در خصوص توزیع بسته‌های معیشتی است و فعالیت‌های بسیج سازندگی قم در دهه ولایت فراتر از آن است. وی بیان داشت: در رزمایش کمک‌های مومنانه به مناسبت دهه ولایت ۱۶ هزار بسته معیشتی بین نیازمندان توزیع می‌گردد و همچنین در روز عید غدیر بیش از ۲۰ گروه جهادی هر گروه بین هزار تا دو هزار غذای گرم آماده و توزیع خواهند کرد و ۱۰ جهیزیه نیز آماده شده که به زوج‌های نیازمند اهداء می‌شود. ایراندوست گفت: همچنین تعمیرات و بازسازی منازل محرومان، تعمیر یخچال نیازمندان در مناطق محروم و کاروان تعمیرات موتور نیازمندان نیز در دستور کار است که در این طرح موتورسازهایی که به صورت جهادی کار می‌کنند هماهنگ شده و لوازم مورد نیاز تعمیرات خریداری شده تا موتور نیازمندان شناسایی شده تعمیر شود. مسئول سازمان بسیج سازندگی سپاه امام علی بن ابی طالب(ع) تاکید کرد: مشاوره حقوقی توسط بسیج حقوقدانان و پویش آزادی زندانیان نیز از دیگر اقدامات در دهه ولایت است.

نامحرمانه

اتفاقی عجیب در برنامه خندوانه

سانسور اسم «وریا» در خندوانه اتفاق عجیبی بود که در مسابقه‌ی فینال «قاتی بازی» این برنامه رخ داد. به نظر می‌رسد این سانسور به خاطر «وریا غفوری» کاپیتان سابق باشگاه استقلال رخ داده است. بازیکنی که این روزها مورد عناد صداوسیما و برخی رسانه‌های رسمی است. به گزارش فرارو، ماجرا این بود که در بخش اسم و فامیل که یکی از بخش‌های مسابقه بود کامران تفتی که یکی از استقلالی‌های متعصب در میان هنرمندان است اسم پسر از «و» را وریا نوشت اما به شکل حیرت‌انگیزی زمانی که رامبد جوان برای شمارش امتیازها و خواندن نوشته‌ها پای تخته رفت، اسم وحید روی تخته نوشته شده بود آنهم با خطی متفاوت از دستخط کامران تفتی. و پیشتر در صداوسیما ممنوع التصویر شده بود. حالا ظاهرا ممنوعیت‌ها برای غفوری به اسم او هم رسیده است. در این بین حتی شایعاتی شنیده می شود مبنی بر اینکه تیم‌های دیگر نیز اجازه عقد قرارداد با وریا غفوری را ندارند.

پیش‌بینی تردد ۵ میلیون ایرانی در اربعین

وزیر کشور ازپیش بینی تردد بیش از پنج میلیون زائر در اربعین امسال خبر داد و افزود: مرز خسروی در مراسم امسال فعال شده و میزبان زوار اربعین خواهد بود. احمد وحیدی در سفر به کرمانشاه، در گفت و گو با خبرنگاران ، با اشاره به نزدیکی ایام اربعین گفت: آماده سازی ها در این زمینه در حال انجام است تا بتوانیم زمینه سازی لازم را برای برگزاری این هنگامه بزرگ فراهم کنیم. وی افزود: این وظیفه ماست که زمینه برگزاری مراسم اربعین را آماده کنیم و کارها در این زمینه در حال انجام است. وزیر کشور از فعال شدن مرز خسرو در اربعین امسال خبر داد و افزود: طرف عراقی قول داده که نیازمندی های منطقه در این زمینه را از جمله در بحث امنیت تامین کند. وی افزود: با توجه به وعده مثبت طرف عراقی امسال شاهد عبور تعداد زیادی از زوار اربعین از طریق مرز خسروی خواهیم بود.

فراخوان اهالی فوتبال برای شکایت از تاج

صادق رئیسی کیا از حقوقدانان کشورمان و مدیرعامل پیشین باشگاه راه‌آهن اعلام کرد: نظر به اینکه آقای مهدی تاج در زمان تصدی خود به عنوان عضو هیئت رئیسه و رئیس فدراسیون فوتبال درباره انعقاد قرارداد با ویلموتس، اساسنامه فدراسیون فوتبال را نقض کرده است می خواهم در اولین فرصت ممکن، همه اهالی فوتبال و دینفعان ورزش کشور را با توجه به نکات زیر به شکایت علیه آقای مهدی تاج در کمیته اخلاق فدراسیون فوتبال فرا بخوانم و از کمیته اخلاق، صدور حکم مبنی بر محرومیت از هر گونه فعالیت در فوتبال برای آقای مهدی تاج را درخواست کنم تا وی نتواند در انتخابات مجمع شهریور ۱۴۰۱ شرکت کند.

لغو کنسرت محسن یگانه بخاطر گرفتگی صدا

کنسرت محسن یگانه حین برگزاری و روی سن، به دلیل آنچه «گرفتگی صدا» از سوی این خواننده عنوان شد، لغو شد. به گزارش ایسنا، محسن یگانه شامگاه چهارشنبه ـ ۲۲ تیر ماه ـ حین اجرای کنسرتش در استان بوشهر، مدعی شد که به دلیل «گرفتگی صدا» نمی تواند اجرایش را ادامه دهد و با وعده هایی مبنی برای جبران خسارت مالی خریداران بلیط و تهیه کننده، از تماشاگران عذرخواهی کرد. من جای تهیه کننده قول می دهم سری بعد که قرار شد بیاییم بوشهر همه این جمع بلیطشان را جدا رزرو می کنیم یا بلیطشان را پس بدهید و رزرو کنید.

دونده قمی، قهرمان لیگ باشگاه‌های کشور

مدال طلای مسابقات دوومیدانی لیگ باشگاه‌های کشور در ماده ۱۱۰ متر مانع به دوومیدانی کار قمی رسید. به گزارش خبرگزاری صدا و سیما مرکز قم؛ با پایان مرحله اول مسابقات دو و میدانی لیگ باشگاه‌های کشور، نفرات برتر معرفی شدند که علی سلامتیان دو و میدانی کار قمی توانست در این مسابقات بدرخشد و مقام اول را به نام خود ثبت کند.

وی در رشته ۱۱۰ متر با مانع با ثبت رکورد ۱۴.۴۴ توانست مدال طلای این مسابقات را از آن خود کرد.

تهیه ۵ هزار بسته معیشتی در قم

مدیر جمعیت خدمت رسانی فاطمی ها: در آستانه عید غدیر ۵ هزار بسته کمک معیشتی به نیازمندان اهدا می‌شود. محمد خامه یار با بیان اینکه این سیزدهمین مرحله انفاق این جمعیت به نیازمندان است افزود: این بسته‌ها شامل لوازم التحریر، کیف و کفش است.

وی گفت: این بسته‌ها در آستانه عید غدیر در مناطق کمتر برخوردار قم و سایر استان‌ها توزیع می‌شود.

انتقاد دختر سردار سلیمانی از وضع اقتصادی مردم

فاطمه سلیمانی در اختتامیه اولین جشنواره ملی و بین‌المللی سرود فجر گفت: وضعیت اقتصادی و معیشتی برای مردم سخت شده است و این دلیل خستگی‌ها و تفرقه هاست.

سی‌ان‌جی گران نمی‌شود

وزارت نفت در اطلاعیه‌ای اعلام کرد قیمت هر مترمکعب گاز طبیعی فشرده (CNG) برای مصرف کنندگان همان نرخ قبلی یعنی ۴۵۳ تومان است.

حوادث

جانشین فرمانده انتظامی استان قم:

اجازه جولان به هنجارشکنان نمی‌دهیم

جانشین فرمانده انتظامی استان با اشاره به اجرای طرح ارتقای امنیت اجتماعی در استان از اهتمام پلیس قم در برخورد با واحدهای صنفی متخلف و همچنین برخورد قاطع با هرگونه هنجارشکنی خبر داد.

سردار بهادر اسماعیلی از اجرای طرح ارتقای امنیت اجتماعی با محوریت پلیس امنیت اخلاقی و اداره نظارت بر اماکن عمومی جهت برخورد با هرگونه مظاهر علنی فساد، بد پوششی، ایجاد آلودگی صوتی، دور دور خودروهای متخلف و پدیده سگ‌گردانی در استان خبر داد.

جانشین فرمانده انتظامی استان قم اضافه کرد: پلیس با هرگونه مظاهر علنی فساد، بدپوششی، ایجاد آلودگی صوتی خودروهای متخلف، دور دور خودروهای متخلف و پدیده سگ‌گردانی در سطح جامعه که باعث ایجاد نارضایتی مردم استان می‌شود با جدیت و قاطعیت برخورد می‌کند.

اسماعیلی افزود: پلیس همواره از ظرفیت ستاد احیا جهت احیای فریضه مهم امر به معروف و نهی از منکر توسط افراد عمومی جامعه برای جامعه هدف و مخاطب استفاده می‌کند.

وی بیان داشت: همچنین فرماندهی انتظامی استان قم هرگز اجازه تخلف به واحدهای صنفی را نمی‌دهد و در راستای اجرای طرح فوق به تعدادی از واحدهای متخلف تذکر و چندین باب واحد صنفی در این خصوص پلمپ شد. جانشین فرمانده انتظامی استان قم با تاکید بر اینکه اجازه جولان به هنجارشکنان نمی‌دهیم، گفت: پلیس برابر قانون جرایم مجازات اسلامی با هر فرد که اقدام به هنجارشکنی در جامعه کند برابر قانون با قاطعیت برخورد می‌کند.

فرمانده انتظامی شهرستان قم خبرداد

دستگیری عاملان تخریب ۹ خودرو در قم

فرمانده انتظامی شهرستان قم از دستگیری سه عامل تخریب ۹ خودرو در قم خبر داد.

سرهنگ امیر مختاری گفت: ساعت ۳ بامداد جمعه ۱۷ تیرماه در پی تخریب نه دستگاه خودرو در یکی از مناطق حاشیه شهر توسط سه تن از اراذل و اوباش ،بلافاصله این موضوع در دستور کار ماموران انتظامی استان قرار گرفت.

مختاری افزود: در تحقیقات اولیه مشخص شد افراد مذکور با استفاده از چوب و قمه اقدام به تخریب خودروهای پارک شده و ایجاد رعب و وحشت برای مردم کردند و از محل متواری شدند.

وی گفت: با حضور عوامل پلیس و بازبینی دوربین‌های مداربسته، هویت متهمان شناسایی و دستگیری آن‌ها در دستور کار قرار گرفت. فرمانده انتظامی شهرستان قم افزود: در عملیات ضربتی پلیس هر سه متهم کمتر از ۱۲ ساعت دستگیر شدند. سرهنگ مختاری خاطرنشان کرد: امنیت شهروندان خط قرمز پلیس است و با اراذل و اوباش و مخلان نظم و امنیت و آرامش مردم با قاطعیت برخورد می کنیم. معاون دادستان قم هم با اشاره به سوابق کیفری افراد دستگیر شده، سن یکی از متهمان را کمتر از ۱۹ سال اعلام کرد و گفت: در پی این حادثه پلیس بلافاصله وارد عمل شد و یکی از متهمان را کمتر از ۳۰ دقیقه و دو متهم دیگر را نیز در کمتر از ۱۲ ساعت دستگیر کرد. روح الله مسلم خانی با بیان اینکه برای این متهمان قرار بازداشت موقت صادر شد و پرونده آن‌ها در حال رسیدگی مراحل قضایی است تصریح کرد: دستگاه قضا با اراذل و اوباش به شدت برخورد می‌کند و اجازه نمی‌دهیم امنیت مردم سلب شود.

معاون دادستان قم:

۳۹۵ خرده‌فروش و معتاد متجاهر در قم دستگیر شدند

معاون دادستان قم از اجرای دومین دوره طرح پاکسازی مناطق قم از معتادان متجاهر و خرده فروشان از ابتدای تابستان خبر داد و گفت: در این پاکسازی که در بوستان‌های نبوت، شهریار و نرگس صورت گرفت، ۳۹۵ تَن شامل ۵۸ خرده فروش و ۳۳۷ معتاد متجاهر دستگیر و حدود هشت کیلوگرم موادمخدر نیز کشف شد.

به گزارش روابط عمومی دادسرای عمومی و انقلاب قم، سید محمد ملیحی با اشاره به اجرای مستمر طرح پاک‌سازی که به منظور مبارزه، جمع‌آوری و ساماندهی قاچاقچیان، خرده فروشان و مصرف کنندگان مواد مخدر و با نظارت و حضور میدانی ایشان انجام می‌شود تصریح کرد: افرادی که در این طرح جمع‌آوری و بازداشت شدند صبح امروز در محل پلیس مبارزه با مواد مخدر مورد رسیدگی قضایی قرار گرفتند.

وی با بیان اینکه در دوره پیشین که در ابتدای تیرماه امسال انجام شد ۲۸۲ تَن دستگیر که شامل پنج قاچاقچی، ۷۱ تَن خرده فروش و ۲۰۶ نفر معتاد بودند که حدود ۶۳۰ کیلوگرم انواع مواد مخدر کشف شده است افزود: معتادان متجاهر بازداشت شده در این طرح به کمپ ترک اعتیاد هدایت و خرده‌فروشان روانه زندان شدند.

سرپرست دادسرای انقلاب قم با هشدار جدی به فروشندگان و مصرف کنندگان مواد مخدر، از شهروندان خواست در صورت مشاهده هرگونه موارد مشکوک، مراتب را به دادسرای انقلاب گزارش دهند.