روزنامه امید

پنجشنبه- اول مردادماه ۱۳۹۴ -ششم شوال ۱۴۳۶ - سال هجدهم- شماره ۳۷۷۳ - قیمت ۵۰۰ تومان

گفت و گو با جوان افتخار آفرین قمی رتبه دوم کنکور ریاضی:

روزانه ۱۳ تا ۱۴ ساعت درس می خواندم

محمد رسول یزدیان، جوانی قمی با کسب رتبه دوم رشته ریاضی و فنی در کنکورسراسری افتخاری برای این استان بدست آورد و نشان داد که با توکل به خدا و همتی مضاعف و برنامه ریزی درست می توان، قله های افتخار را برای این مرز و بوم رقم زد.

کسب این افتخار برای جوان قمی عاملی برای گفت وگویی با وی شد و یزدیان نیز به بیان دلایل موفقیت خود در این عرصه علمی در کشور پرداخت.

وی توکل به خدا، کار و تلاش، برنامه ریزی و حفظ آرامش را از رموز موفقیت خود در کسب مقام دوم رشته ریاضی و فیزیک در کنکور سراسری ذکر کرد. وی گفت: دانش آموزان از لحاظ مشاوره و برنامه ریزی باید با یک یا دو نفر ارتباط داشته باشند تا حرف های ضد و نقیض چند نفر باعث انحراف از هدف و مسیر اصلی نشود.

یزدیان با بیان اینکه برنامه ریزی برای کنکور سراسری را از تیرماه سال ۹۳ آغاز کردم، گفت: به طور میانگین روزانه هفت ساعت مطالعه داشتم و هر چه به زمان کنکور نزدیک می شدم ساعات مطالعه را افزایش می دادم، به طوریکه در ماه آخر، روزانه ۱۳ تا ۱۴ ساعت درس می خواندم...

۸

کارگاه های آجرپزی صنعتی چسبیده به مسجد!

وصله‌های ناجور بر فضای معنوی جمکران

متأسفانه شاهد هستیم وصله‌های ناجوری بر قامت فضای معنوی مسجد مقدس جمکران، روح و روان هر زائر و مسافری را می آزارد. وصله‌های ناجوری که امروز دیگر تقریباً به مسجد چسبیده‌اند! کوره‌های آجرپزی اطراف مسجد مقدس جمکران که نه تنها برای این مکان مقدس، بلکه برای کل استان قم امروز مشکلات زیست‌محیطی ایجاد کرده‌اند تا جایی که در مطالعات صورت گرفته در خصوص منشاءیابی ریز گردها، از این مناطق به‌عنوان یکی از منابع مهم تولید این معضل زیست‌محیطی نام‌برده شده است..

۸

شغلی که «عالی پور» در جلسه ستاد تسهیلات زائران از آن رونمایی کرد

مسافرفروشی رانندگان در قم!

نقل و انتقال غیر مجاز زائران عراقی به قم توسط برخی از تاکسی ون ها

۲

عدم تسویه حساب منظم، بیمارستانها را با مشکل مواجه کرده است

گلایه رئیس بیمارستان شهید بهشتی قم از شرکت های بیمه

طلب ۱/۵ میلیارد تومانی ماهیانه این مرکز از شرکت های بیمه

۲

یک منبع آگاه در گفت و گو با فارس:

حکم شیخ استخاره با اصلاحاتی تأیید شد

۸

آخرین اخبار از «در حاشیه» مهران مدیری

۸

با حضور رئیس مجلس و وزیر کشور:

استاندار قم معرفی شد

صادقی: خط مشی اعتدال را در استان قم دنبال می کنیم

عکس: احمد ظهرابی

۱

با حضور رئیس مجلس و وزیر کشور:

استاندار جدید قم معرفی شد

مراسم تقدیر از تلاش‌های حجت‌الاسلام والمسلمین صالحی منش استاندار سابق قم و معارفه سید مهدی صادقی به عنوان استاندار جدید قم عصر دیروز در در تالار معصومیه برگزار شد.

رئیس‌مجلس:

امیدوارم آقای صادقی هشت سال استاندار قم بماند

رئیس مجلس شورای اسلامی در این مراسم گفت: امیدواریم که این جلسه منشأ خیر و اثر باشد که استاندار قم دیگر تغییر نکرده و استانداری که برای قم انتخاب شده هفت، هشت سال در این مسئولیت باقی بماند.

علی لاریجانی با تقدیر از خدمات صورت گرفته از سوی حجت‌الاسلام والمسلمین صالحی‌منش، خاطرنشان کرد: آقای صادقی که از سوی وزیر کشور به عنوان استاندار جدید انتخاب شده است دارای کارنامه درخشانی است و انتظار است که با استفاده از ظرفیت‌های موجود عقب ماندگی‌ها را جبران کند. رئیس مجلس شورای اسلامی با اشاره به اینکه استاندار جدید باید ارزیابی تحقیقی و دقیق از شرایط استان قم داشته باشد اظهار کرد: این تحلیل و تحقیق به شما کمک خواهد کرد که بتوانید راهبرد درستی نسبت به مسائل استان داشته باشید.

موتور تولید صنعت و معدن استان قم باید به حرکت در آید

وی با اشاره به اینکه قم استانی است که مرکز تشیع به شمار می‌رود و حوزه علمیه و مراجع تقلید در این شهر حضور دارند افزود: نظرات مراجع تقلید و حوزه برای اعتلای قم سازنده بوده است و کسب نظر ایشان برای تشخیص راه صحیح بسیار مفید است و وقتی که خدمت ایشان شرفیاب می‌شوم می‌بینم که دلسوزی و خیرخواهی در نظرات ایشان موج می‌زند و این پشتوانه کار شما خواهد بود.

لاریجانی با بیان اینکه باید از نظرات مراجع تقلید در بخش‌های مختلف بهره‌برداری کرد، اظهار کرد: قم به دلیل نزدیکی به شهر تهران و واقع شدن در چهار راه مواصلاتی مزیت‌های بسیاری دارد و با توجه به جمعیت یک میلیون و ۲۰۰ هزار نفری قم باید در بخش‌های صنعت و معدن قم سرمایه‌گذاری کنیم.

وی با اشاره به اینکه به دلیل رکود شاهد افت در فعالیت بخش صنعت هستیم ادامه داد: توصیه من به استاندار قم این است که موتور تولید صنعت و معدن استان قم را به حرکت درآورید.

تغییر الگوی کشت جدی تر در قم پیگیری شود

رئیس مجلس شورای اسلامی حمایت از بخش کشاورزی و دامپروری را مورد تأکید قرار داد و اضافه کرد: باید در قم تغییر الگوی کشت به شکل جدی دنبال شود و البته مسئولان جهاد کشاورزی این مقوله را به صورت جدی دنبال می کنند.

وی با اشاره به اختصاص بودجه مطلوب برای آبیاری تحت فشار و ضرورت بهره‌مندی از این بودجه گفت: توجه به استفاده از سیستم‌های گلخانه‌ای از نکات مورد تاکید است و باید همه ظرفیت‌ها در خدمت تولید قرار گیرد و قطعا دغدغه شما به عنوان مسئول اجرایی دولت در قم موتور محرکی برای ادارات و دلگرمی برای تولید کنندگان باشد.

لاریجانی بر ضرورت بهره‌مندی از نظرات نمایندگان مردم قم در مجلس تأکید کرد و توضیح داد: افراد بسیار علاقمند به سرمایه‌گذاری در قم هستند و قم دارای مزیت‌هایی است که باید از این مزیت‌ها در بخش‌های صنعت، توریستی، فرش و... استفاده شود.

وی با اشاره به اینکه شرایط کنونی گشایی در امر صادرات فرش ایجاد کرده است افزود: باید به صادرات فرش استان قم کمک کرد چرا که می‌تواند زمینه فعالیت افراد بسیاری را فراهم کند.

مدیران استان با استاندار جدید بیشترین همکاری را داشته باشند

نماینده مردم قم در مجلس شورای اسلامی، ایجاد وفاق بین مسئولان در امر خدمت به مردم را مورد تاکید قرار داد و گفت: در شرایط کنونی بعد از جمع‌بندی مذاکرات باید فضا برای کار فراهم باشد و یکی از مهم‌ترین امور در این مسیر اراده ما است.

لاریجانی در ادامه تأکید کرد: مدیران استانی باید زمان را به خوبی دریابند و با استاندار جدید بیشترین همکاری و تعامل را داشته باشند؛ امروز باید در میان مناطق کشور مسابقه برای توسعه وجود داشته باشدوی با اشاره به مشکلات بخش‌های مختلف به ویژه در حوزه فرهنگی به دلیل کمبود منابع اضافه کرد: باید برای حل مشکلات همدلی و همزبانی را سرلوحه خود قرار دهیم؛ اگر از این فرصت استفاده نکرده و فضای مودت، دوستی و گذشت را فراهم نکنیم نمی‌توانیم از ظرفیت کشور برای پیشرفت استفاده کنیم.

حرف‌های نسنجیده برخی سران آمریکایی شایسته آنها نیست

لاریجانی در بخش دیگری از سیخنان خود با بیان اینکه می‌توان دو رویکرد نسبت به جمع‌بندی مذاکرات داشته باشیم گفت: یک راه این است که اشکالات را پیدا کرده و آن را منشا اختلاف قرار دهیم و این اقدام نفعی برای کشور ندارد؛ رهبری فرمودند مسئله هسته‌ای نباید مانع دو دستگی شود.

وی گفت: رویکرد دیگر این است که این اقدام را دستاورد ملی قلمداد کرده و مایه حرکت آینده کشور قرار دهیم، اگر دید دوم باشد می‌توان از آن به عنوان پله‌ای برای پرش و ایجاد حرکت در آینده کشور مهیا کرد.

رئیس مجلس شورای اسلامی با بیان اینکه دولت در این زمینه می‌تواند نقش بسیار مهمی داشته باشد افزود: این دستاورد باید زمینه‌ای برای رونق تولید کشور شود و نه اینکه با افزایش نقدینگی تورم دامن زده شود.

وی ادامه داد: باید از این فرصت برای ارتقا توانمندی‌ها در حوزه دفاع، اقتصاد، علوم و... استفاده کرد تا مردم ثمره آن را ببینند و اگر چنین شود مردم نیز حمایت خواهند داشت و همه کسانی که در جمهوری اسلامی کار می کنند باید در این مسیر همدل باشند.

لاریجانی اظهار کرد: اگر امروز می‌بینیم که رژیم صهیونیستی به فغان افتاده و نگران است توافق هسته‌ای موجب پیشرفت ایران شود و اینکه برخی کشورهای منطقه نگران هستند به دلیل این است که می‌ترسند که ایران توانمندی‌های خود را در مسیر پیشرفت افزایش دهد.

وی با بیان اینکه حرف‌های نسنجیده برخی سران آمریکایی شایسته آنها نیست افزود: کشوری که داعیه مدیریت جهان را دارد نباید خود را در خدمت رژیم جعلی خفه کند. رئیس مجلس شورای اسلامی با اشاره به اینکه ایران اسلامی در مسیر هسته‌ای راهبرد را به درستی انتخاب کرد و با دقت نظر شرایط را به پیش برد اظهار کرد: آنچه که در این گفت‌وگوها دنبال شد تصویب دانش هسته‌ای مورد توجه قرار گرفت و تحریم‌های ظالمانه نیز کنار زده شد که فضا برای فعالیت اقتصادی فراهم شود و تا حدی قابل قبولی نیز این دو مهم محقق شود و البته در مقام اجرا نیز باید به همین دقت دنبال شود چرا که موجودات موذی بین‌المللی که جیغ بنفش می کشند به شدت فعال هستند.

وی با اشاره به افتخار وزیر کشور یکی از کشورهای به ظاهر اسلامی برای پایین‌آوردن قیمت نفت برای وارد آمدن فشار به ایران گفت: ما باید هشدار باشیم چرا که آنها به دنبال این هستند که در مقام اجرا نیز در مسیر سنگ‌اندازی کنند و تحقق این مهم نیازمند همدلی در سطح ملی و استانی است.

لاریجانی در پایان تأکید کرد: مدیران استانی باید زمان را به خوبی دریابند و با استاندار جدید بیشترین همکاری و تعامل را داشته باشند؛ امروز باید در میان مناطق کشور مسابقه برای توسعه وجود داشته باشد.

آیت ا... سعیدی:

مراجع عظام تقلید توقعی جز خدمت از مسئولان ندارند

امام جمعه قم نیز دراین مراسم با بیان اینکه مراجع عظام تقلید توقعی جز خدمت از مسئولان ندارند، گفت: از وزیر کشور تشکر می کنم که همیشه تلاش می کند برای استان قم خدمتگزاران خوبی معرفی کنند.

آیت‌الله سید محمد سعیدی اظهار کرد: خداوند را شاکریم به برکت امام خمینی (ره) که مروج قرآن و عترت بودند و برکت خون شهیدان در این کشور نظامی شکل گرفت که بر محور کلمه الله مردم اجتماع کردند و بعد از سی و اندی سال ما از ثمرات این نهضت بهره‌مندهستیم.

وی افزود: از ابتدای انقلاب اسلامی تا امروز با وجود چالش‌ها و تهدیدها این نظام با آبرومندی روی پای خود ایستاد و امام راحل این انقلاب را به شکلی دقیق هدایت کرد و پس از ایشان نیز مقام معظم رهبری سکان هدایت نظام را بر عهده گرفتند و با وجود تلاطم‌ها این کشتی با صلابت به مسیر خود ادامه داده است.

امام جمعه قم با بیان اینکه باید استاندار جدید از تجربیات افرادی که پس از انقلاب در قم خدمت کرده‌اند بهره بگیرد گفت: قم نیازها و اقتضائاتی دارد که باید به آنها توجه شده و امیدواریم که استاندار قم این اقتضائات را در نظر بگیرند.

وی با اشاره به اینکه همتی نیز در دوران سرپرستی کوتاه خود نیز منشا خیر بود بیان کرد: همه مسئولان نظام به گونه‌ای قمی هستند؛ رئیس جمهور فرزند حوزه است، دکتر لاریجانی و رئیس قوه قضاییه فرزند حوزه و فرزند مرجع عظیم‌الشان آیت‌الله میرزا هاشم آملی لاریجانی هستند و انتظار است که نسبت به قم با توجه به ظرفیت‌هایی که وجود دارد نگاه ویژه‌ای شود.

تولیت آستان مقدس حضرت معصومه (س) با بیان اینکه مراجع عظام تقلید توقعی جز خدمت از مسئولان ندارند اضافه کرد: از وزیر کشور تشکر می کنم که همیشه تلاش می کند برای استان قم خدمتگزاران خوبی معرفی کند و امیدواریم همگان در پرتو عنایات حضرت ولیعصر (عج) بتوانند در مسیر خدمت به مردم قم موفق باشند.

وزیر کشور:

کمک می کنیم قم در مسیر توسعه قرار گیرد

وزیر کشور نیز در این مراسم با بیان اینکه باید پیوندهای خود را در عرصه دیپلماتیک همراه با مسائل اقتصادی دنبال کنیم، گفت: ما در داخل ظرفیت‌های بسیار زیادی داریم و مناطق و استان‌های مختلف کشور قدرت اداره خود را دارند.

عبدالرضا رحمانی فضلی با تقدیر از زحمات حجت‌الاسلام والمسلمین صالحی‌منش اظهار کرد: استاندار جدید قم فردی دارای فکر، ایده و برنامه است.

وی با اشاره به جمع‌بندی مذاکرات هسته‌ای بیان کرد: خدا را شاکریم که چنین توفیقی نصیب نظام شد؛ البته ما در برابر مشکلات سر خم نمی کنیم، اما تجربه مدیریتی در سطح بین‌الملل در مواجهه با قدرت‌های جهانی بود و ما از این تجربه سربلند بیرون آمدیم.

وزیر کشور با بیان اینکه آنها اعتراف کردند که ایران تهدید نیست بلکه فرصت است، اضافه کرد: آنها همچنین اعتراف کردند که ۱۲ سال دروغ می‌گفتند و به صورت ضمنی اعتراف کردند که ایران اسلامی قدرت اداره خود در همه شرایط را داشته و یکی از قدرت‌های تأثیرگذار در منطقه است.

این مسئول بیان کرد: برای اینکه بخواهیم استفاده خوبی از این شرایط داشته باشیم عامل قدرت که موجب اقتدار نظام بوده است را همواره حفظ کنیم؛ این عوامل شامل اعتقادات دینی، رهبری نظام و وحدت ملی است و ما باید به حفظ ارزش‌های دینی و وحدت ملی توجه ویژه‌ای داشته باشیم.

رحمانی فضلی با اشاره به ضعف ساختارهای اقتصادی کشور از قبل انقلاب و ضعف نظام‌های حاکم بر روابط اداری، تبیین کرد: باید در این نظام‌ها تغییرات اساسی ایجاد کنیم.

وی یادآور شد: امروز فرصتی فراهم شده که نظام اقتصادی خود را تقویت کرده و بنیان‌های اقتصادی کشور را تثبیت کنیم و اقتصاد در شرایط کنونی یکی از اولویت‌های کشور است.

وزیر کشور با بیان اینکه باید به اقتصاد مقاومتی ایمان بیاوریم، عنوان کرد: ما به لحاظ اعتقادی و استراتژیکی نمی‌توانیم نسبت به مسائل منطقه بی‌تفاوت باشیم و در این حوزه باید با روش‌های جدید و نوین تأثیرگذاری خود را افزایش دهیم، چراکه موجب تقویت اقتدار ملی و منطقه‌ای شده و موجب نجات ملت‌های مسلمان منطقه می‌شود.

وی با بیان اینکه باید پیوندهای خود را در عرصه دیپلماتیک همراه با مسائل اقتصادی دنبال کنیم، توضیح داد: ما در داخل ظرفیت‌های بسیار زیادی داریم و مناطق مختلف کشور قدرت اداره خود را دارند و به عنوان وزیر کشور می گویم می‌توان پنج استان را ظرف پنج سال خودکفا کرد و بعد دیگر استان‌ها را نیز خودکفا کرد.

رحمانی فضلی تصریح کرد: نمی‌توان با نظام برنامه‌ریزی متمرکز بخشی و کلان کشور را اداره کرد و این الگو را در دهه ۴۰ ایجاد شده است و نظام برنامه‌ریزی و بودجه ریزی کشور برای سال ۵۲ است. به همین استان قم اگر اختیار لازم داده شود می‌تواند ظرف پنج سال خودکفاشود.

وی در پایان با بیان اینکه استان قم دارای ظرفیت‌های فراوان است و مراجع تقلید نیز مشوق و بسیج کننده مردم هستند، تأکید کرد: با کمک همه مسئولان و نمایندگان مجلس شورای اسلامی می‌توان مسیرهای پیشرفت را هموار کرد و ما نیز در وزارت کشور کمک خواهیم کرد که استان قم در مسیر توسعه حرکت کند.

سرپرست استانداری قم:

باید نگاه ویژه و استراتژیک به قم داشته باشیم

فریدون همتی نیز در این مراسم با اشاره به اینکه مدت یک ماه مسئولیت سرپرستی استانداری قم را عهده‌دار بوده است، بیان کرد: در طول این مدت تلاش کردیم از رهنمودهای مراجع تقلید بهره‌مند شویم و سعی کردیم تلاش شبانه‌روزی در امر خدمت‌رسانی به مردم استان داشته باشیم.

همتی با اشاره به مطالعات خود در خصوص شرایط استان قم اظهار کرد: شهر مقدس قم به عنوان یک جهان شهر باید مورد توجه قرار گیرد چرا که در این شهر ۱۳ هزار طلبه از ۱۰۹ ملیت در این شهر مشغول فراگیری علوم دینی هستند.

سرپرست استانداری قم با اشاره به اینکه قم شهر علم و اجتهاد است، گفت: این شهر در مسیر تردد ۱۷ استان قرار داشته و به بازار استان‌های همجوار با جمعیتی بالغ بر ۲۰ میلیون نفر نزدیک است.

وی با اشاره به استعدادهای فراوان در این منطقه از نظر گردشگری با پارامترهای متنوع یادآور شد: قم دارای ویژگی‌های ممتاز متعددی است و باید نگاه ویژه و استراتژیک به قم داشته‌باشیم.

همتی با اشاره به حضور ۲۰ میلیون زائر ایرانی و ۱.۵ میلیون زائر خارجی در این شهر گفت: به وزیر کشور گفتم که باید قم را شهری با جمعیت سه میلیون نفر دید؛ قم به لحاظ ملی، بین‌المللی و استانی باید مورد توجه قرار گیرد.

مشاور عالی وزیر کشور با اشاره به وجود جامعه المصطفی العالمیه خاطرنشان کرد: قم را می‌توان مرکز صدور انقلاب اسلامی دانست و باید از این فرصت استفاده کرد.

وی در پایان از مراجع تقلید، ائمه جمعه، نمایندگان مجلس و وزیر کشور به دلیل حمایت‌های صورت گرفته تقدیر کرد و یادآور شد: باید بدون توجه به زمان وقتی که مسئولیتی را عهده‌دار می‌شویم در طبق اخلاص بگذاریم و امیدواریم که مقام عظمای ولایت و مردم از عملکرد ما راضی باشند.

همتی در پایان موفقیت دولت را در جمع‌بندی مذاکرات تبریک گفت و از همراهی‌های مجلس شورای اسلامی در این عرصه تقدیر کرد.

حجت‌الاسلام صالحی منش:

با همدلی و همزبانی واقعی می‌توانیم شاهد پیشرفت و توسعه قم باشیم

استاندار سابق قم گفت: در طول مدت خدمتم در قم ۴۰۰ میلیارد تومان از محل اعتبارات سفر مقام معظم رهبری به استان قم اختصاص داده شده است.

حجت‌الاسلام والمسلمین محمدصادق صالحی‌منش، به ارائه گزارشی از برنامه‌ها و فعالیت‌های خود در طول ۱۸ ماه تصدی مسئولیت استانداری قم اظهار کرد: افتتاح آزاد راه قم گرمسار، تصویب سند برنامه آمایش استان قم، طرح امنیتی حرم حضرت معصومه، تصویب پهنه صنعتی نیزار، اخذ مجوز از بانک توسعه اسلامی برای توسعه شبکه فاضلاب و... از اقدامات صورت گرفته بوده است.

وی با اشاره به اینکه در طول این مدت ۴۰۰ میلیارد تومان از محل اعتبارات سفر مقام معظم رهبری به استان قم اختصاص داده شده است گفت: احداث کتابخانه و صحن شرقی حرم مطهر حضرت معصومه، اختصاص ۲۵ میلیارد تومان به سد کوچری، بهره‌برداری از ساختمان جدید اداری قم، احداث ۷۰۰ واحد مسکن مددجویان کمیته امداد، احداث ۳۰۰ واحد مسکن مددجویان بهزیستی، احداث بیمارستان امجدی و آیت‌الله خوانساری، جذب ۱۵۰۰ میلیارد تومان سرمایه گذاری در بخش سلفچگان و... از دیگر اقداماتی بوده است که در این مدت انجام شده است.

استاندار سابق قم احداث تصفیه خانه فوری اضطراری فاضلاب، اختصاص ۱۴ هزار وام ازدواج، آبرسانی به فاز دو سلفچگان، کلنگ‌زنی مجموعه ورزشی پیامبر اعظم، احیای بافت تاریخی گذر خان، تکمیل مخازن آب منطقه پردیسان به میزان ۶۰ هزار مترمکعب و... را از دیگر اقدامات صورت گرفته در مدت یک سال و نیم گذشته عنوان کرد و افزود: شورای تامین استان برگزاری جلسات را به صورت منظم دنبال کرد و مسئله امنیتی خاصی در این استان نداشتیم.

وی گفت: از زمانی که به عنوان یک مسئول سکان هدایت و اداره امور را بر عهده گرفتم با پیروی از امام و مقام معظم رهبری کار مردم را یک خدمت قلمداد کردم و تلاش کردیم از این فرصت نهایت بهره‌برداری را داشته باشیم.

صالحی‌منش بیان کرد: خودم را خادم و کوچک نظام می‌دانم و افتخار پیدا کردم در این مدت خدمتگزار مردم، مراجع و روحانیت باشم و امیدواریم که بتوانم در سنگر دیگری خدمت کنیم.

وی از زحمات رئیس مجلس شورای اسلامی، رئیس قوه قضاییه، سرپرست استانداری قم، اعضای هیئت دولت به ویژه وزیر کشور تقدیر کرد و افزود: مراجع تقلید در طول این مدت کمال لطف و محبت را نسبت به بنده و دولت داشتند و ارتباط خوبی بین مرجعیت و دولت و روحانیت و دولت در قم به وجود آمد و امیدواریم که آقای صادقی در سمت استانداری قم موفق باشد.

استاندار قم اظهار کرد: اگر بخواهید استان قم پیشرفت داشته باشد کسی که به عنوان مسئول و استاندار می‌آید مورد تایید دولت است و معنا ندارد که گفته شود که این شخص با ما هست یا با ما نیست؛ این فرد می‌خواهد برای مردم قم کار کند و این فرصت را شما باید در اختیار او قرار دهید.

وی اضافه کرد: اگر همدلی و همزبانی به معنای واقعی نه اینکه روی کاغذ و شعار باشد می‌توان شاهد پیشرفت، عمران و آبادانی شهر مقدس قم بود.

استاندار قم:

خط مشی اعتدال را در استان قم دنبال می کنیم

استاندار قم نیز در این مراسم گفت: در استان قم خط مشی اعتدال را در زمینه‌های سیاسی، اقتصادی، اداری و... مدنظر قرار داده و در همه سطوح نسبت به مسئله همدلی توجه خواهیم‌داشت.

سیدمهدی صادقی اشاره به سوابق کاری خود در بخش‌های مختلف نظام اظهار کرد: باید در استان قم به فکر کار و خدمت باشیم و اگر تجربه‌ای اندوخته‌ایم در استان قم به کار خواهیم‌گرفت.

وی با اشاره به اینکه همدلی و همزبانی در همه زمان‌ها و مکان‌ها باید جاری و ساری باشد گفت: اگر همدلی و همزبانی نباشد کاری صورت نخواهد گرفت؛ از همه ظرفیت‌های استان در مسیر پیشبرد اهداف عالی استفاده خواهد شد.

استاندار قم با بیان اینکه نیازمند همکاری همگان در سطوح مختلف هستیم اضافه کرد: امیدواریم در مسیر آبادانی استان قم از همه ظرفیت‌ها استفاده کرده و زمینه را برای پیشرفت این استان فراهم کنیم.

وی با اشاره به سخنان رئیس جمهور در جلسه هیئت دولت در خصوص استان قم اضافه کرد: توجه به مقوله آب قم، معماری شهری، تقویت ارتباط با مراجع عظام تقلید، تقویت ارتباط دانشگاه‌ها با حوزه‌های علمیه و... از نکات مورد تاکید رئیس جمهور در این جلسه بود.

صادقی با اشاره به اینکه رئیس جمهور در این جلسه بر توجه به مقوله اعتدال در استان تاکید کرد گفت: در استان قم خط مشی اعتدال را در زمینه‌های سیاسی، اقتصادی، اداری و... مد نظر قرار داده و در همه سطوح نسبت به مسئله همدلی توجه خواهیم داشت.

وزیر کشور با بیان اینکه باید پیوندهای خود را در عرصه دیپلماتیک همراه با مسائل اقتصادی دنبال کنیم، گفت: ما در داخل ظرفیت‌های بسیار زیادی داریم و مناطق و استان‌های مختلف کشور قدرت اداره خود را دارند.

در این مراسم از تلاش‌های حجت‌الاسلام والمسلمین محمدصادق صالحی منش استاندار سابق قم تقدیر به عمل آمد و با حضور رئیس مجلس شورای اسلامی، وزیر کشور و آیت‌الله سعیدی و آیت‌الله حسینی بوشهری سید مهدی صادقی به عنوان استاندار قم معرفی شد.

سرمقاله

نقش توافق هسته‌ای در همدلی و نشاط اجتماعی

آیت ا... محسن غرویان*

براساس آیه شریفه «إِنّ اللّهَ یَأمُرُکُم أَن تُؤَدّوا الأَماناتِ إِلی أَهلِها» سپردن امانت‌های سیاسی به افراد متخصص و دلسوز و انجام موفق امور محوله از سوی این افراد به ایجاد وحدت در جامعه و نشاط میان مردم منجر می‌شود. امانت یک حوزه وسیعی است و اقسام گوناگونی دارد که یکی از اقسام آن امور سیاسی و حکومتی است.

اگر جامعه‌ای امانت‌های سیاسی خود را به افراد متخصص، دلسوز و متعهد بسپارد این افراد می‌توانند امور و کارهای محوله را به شایستگی و براساس مصالح کشور و مردم به انجام برسانند و نتیجه چنین امری ایجاد وحدت در جامعه و نشاط میان مردم است.

همانطور که پس از این اتفاق مشاهده کردیم مردم کشورمان خوشحال شدند و فضای همدلی در کشور از این پس بیش از پیش وجود خواهد داشت زیرا وحدت چیزی جز این نیست که دیدگاه آحاد افراد جامعه در یک موضوع به هم نزدیک شود و این خود انسجام و همبستگی میان مردم را بالا می‌برد.

مذاکره یک تیم از ایران با ۶ کشور که از تیم‌های پشتیبانی فراوانی برخوردار بودند و کسب نتیجه موفقیت‌آمیز، تأثیر مثبتی بر افزایش روحیه خودباوری در میان ملت ایران خواهد داشت، بنده به عنوان یک شهروند ایرانی وقتی مشاهده می‌کردم که آقای ظریف و همکاران ایشان چگونه با تیم‌های مذاکره‌کننده سایر کشورها بحث و گفت‌وگو می‌کردند و در مقابل زیاده‌خواهی‌های آنان ایستادگی و مقاومت به خرج می‌دادند احساس غرور می‌کردم.

همین که وزرای خارجه این کشورها چندین بار در حین مذاکرات به کشورهای خود رفت و آمد کردن، نشان‌دهنده قدرت ایران و تیم مذاکره‌کننده بود و این نشانگر همان عزتی است که خداوند به ملت ما اعطا کرده است، زیرا «فَإِنّ العِزَّةَ لِلّهِ جَمِیعًا».

به نظر بنده توافق وین نقطه عطفی در تاریخ دیپلماسی کشور است، چرا که که معتقدم حضور مقتدارانه تیم مذاکره هسته ای و وزیر امور خارجه در جمع شش کشور ابرقدرت دنیا و به رسمیت شناختن حقوق هسته ای کشور، در نظر بین المللی نشانه اقتدار نظام اسلامی است.

با توجه به حمایتهای رهبرمعظم انقلاب از توافق و تیم مذاکره کننده هسته ای و حمایت سران قوا و مردم، این توافق باعث انسجام و اقتدار ملت ایران نیز شده است، لذا مخالفان این توافق باید توجه داشته باشند که همه باید همدلی مورد تاکید رهبر معظم انقلاب را مورد توجه قرار داده و مخالفت های خود را کش ندهیم چرا که این هم باعث تضعیف جایگاه افراد می شود و هم همدلی مورد نظر رهبر انقلاب را مخدوش می کند.

همه ما باید یک حرف بزنیم و از این حرکت ملی و عظیم سیاسی دولت جمهوری اسلامی ایران در مذاکره با ۱+۵ حمایت نموده تا بتوانیم پیش از پیش به موفقیت های بزرگتری دست پیدا کنیم.

*** استاد حوزه و دانشگاه**

اخبار

آیت ا... مکارم شیرازی:

طلاب ساده‌زیستی را فراموش نکنند

آیت الله مکارم شیرازی، در توصیه به طلبه ها گفت: حفظ سنت ها در حوزه ها هرگز نباید فراموش شود.

این مرجع تقلید ظهر چهارشنبه در دیدار با طلاب و روحانیون استان فارس اظهارداشت : از طرف دیگر امروز بمباران اخلاقی و فرهنگی از جانب غربی‌ها برای مسلمین وجود دارد که تنها راه مقابله با آن دوری از ابزار فساد و تقویت مبانی اخلاقی در جامعه است. وی افزود: طلاب، ساده زیستی، توجه به مباحث دینی، بحث کردن و ... را هرگز فراموش نکنند که اینان باعث پیشرفت و موفقیت است. مکارم شیرازی تصریح کرد: از برکت نظام جمهوری اسلامی، امروز شاهد پیشرفت های متعدد در حوزه های علمیه هستیم، اما نباید به این میزان اکتفا کرد چرا که امروز جامعه ما نیازمند داشتن روحانی آگاه، صاحب نظر، بیان و قلم و موقعیت شناس است و ما باید متناسب با نیاز، پرورش روحانی را مدنظر قرار دهیم.

با حضور سردار مهدوی نژاد؛

چهارمین یادواره شهدای شعبانیه در قم برگزار شد

چهارمین یادواره شهدای شعبانیه عصر سه شنبه با حضور مردم شهید پرور استان قم در گلزار شهدای علی بن جعفر(ع) برگزار شد .

به گزارش روابط عمومی سپاه استان قم، چهارمین یادواره شهدای شعبانیه عصر سه شنبه، سی ام تیرماه سال جاری با حضور سردار مهدوی نژاد فرمانده سپاه امام علی بن ابی طالب(ع)، حجت الاسلام والمسلمین سید حسن اکبری مسئول نمایندگی ولی فقیه در سپاه استان قم، بسیجیان سلحشور و مردم شهید پرور استان قم در سال امام خامنه ای گلزار شهدای علی بن جعفر(ع) برگزار شد. رئیس هیئت مدیره موسسه روایت سیره شهدا در این مراسم طی سخنانی با اشاره به ولایت و نقش آن در شهادت گفت: ارتباط با ولایت به دو شاخصه ی ارتباط حداقلی و حداکثری تقسیم می شودوی افزود: ارتباط حداقلی همانند این عمل می کند که انسان را از قعر به فرش می رساند و به این معنا که انسان گناهانی چون: دروغ و غیبت را انجام می دهد اما با وجود اینها عزاداری و رسومات دینی خود را هم به جا می آورد و ماندن انسان در فرش به لطف همین رسومات دینی و مذهبی او می باشد. حجت الاسلام و المسلمین ماندگاری، خاطر نشان کرد: ولایت حداکثری می تواند انسان را از فرش به عرش برساند و این همان چیزی است که شهدا آنرا به خوبی درک کردند و به واسطه ی آن خود را به درجه رفیع شهادت و به عرش رساندند.این مقام مسئول بیان کرد: شهدایی چون شهید موسوی نژاد، شهید صحرایی و شهدای عزیز شعبانیه همانند ما فرش نشین بودند ولی با درک متقابل از ولایت خداوند متعال و رسول گرامی ایشان توانستند خود را از فرش به عرش برسانند.وی ادامه داد: اگر امروزه هر از چند گاهی شهدای شعبانیه، شهدای دست بسته ی غواص تشییع می کنند همه ی اینها به خاطر ایجاد تلنگری درون ما است تا به این باور و خودآگاهی برسیم که برای شهادت هیچ گاه دیر نیست و هنوز هم می توان به این درجه رفیع رسید.حجت الاسلام ماندگاری گفت: شهدا پروژه ی قابل تکرارند و طبق آیات قرآن و کلام خداوند و احادیث خط شهادت کور شدنی نیست.در ادامه مراسم حسین کاجی از رزمندگان هشت سال دفاع مقدس، با خاطره گویی از دوران دفاع مقدس و یادی از شهدای شعبانیه گفت: امروزه این شش شهید بزرگوار فرمول شهادت را برای ما اینگونه یادآوری می کنند که اگر انسان تلاش و اخلاص را در وجود خود ایجاد کند قطعا به درجه ی شهادت خواهد رسید.در پایان هم هادی خادم الحسینی، مدیحه ای را در وصف شهدا ذکر کرد.

مسئول تشکل‌های دینی اداره کل تبلیغات اسلامی قم:

بانک اطلاعاتی تشکل‌های دینی قم تهیه‌می‌شود

مسئول تشکل‌های دینی اداره کل تبلیغات اسلامی استان قم از تهیه بانک اطلاعاتی تشکل‌های دینی در این استان خبر داد.

حجت‌الاسلام مراد حیدری در گفتگو با خبرنگاران اظهار کرد: فرایند تمدید و صدور مجوز جدید برای هیئت‌های مذهبی استان قم به منظور تهیه بانک اطلاعاتی آغاز شد. وی ساماندهی تشکل‌های دینی استان قم و دستیابی به اطلاعات دقیق برای سیاستگذاری و برنامه‌ریزی بهتر فرهنگی را مهم‌ترین هدف اداره کل تبلیغات اسلامی استان قم از تمدید و صدور مجوز جدید برای هیئت‌های مذهبی بیان کرد. به گفته وی، مکانیزه شدن سرویس دهی به تشکل‌های دینی، تسهیل در دسترسی مسئولان و اعضای هیئت امنا به پرونده هیئت‌ها، دسترسی آسان مسئولان هیئت‌های مذهبی به پرونده ثبت شده از طریق کد و رمز، از جمله مزایای اجرای این طرح است. حجت‌الاسلام حیدری با اشاره به مشکلاتی که در صدور معرفی‌نامه یا تائیدیه هیئت‌های مذهبی به سایر نهادهای استان وجود داشت، اظهار کرد: با راه اندازی سامانه بانک اطلاعاتی تشکل‌های دینی، این مشکل برطرف می‌شود. مسئول تشکل‌های با بیان اینکه تاکنون مسئولان ۳۰۰ هیئت مذهبی برای دریافت و تکمیل فرم جدید اقدام کرده‌اند، ۱۵ مرداد ۹۴ را آخرین فرصت برای دریافت و تکمیل این فرم اعلام کرد.

تولیت مسجد مقدس جمکران:

شهرداری قم رتبه نخست همکاری با مسجد جمکران را دارد

تولیت مسجد مقدس جمکران گفت: شهرداری قم رتبه نخست همکاری با مسجد جمکران در مناسبت‌های مذهبی را دارد.

حجت الاسلام محمد حسن رحیمیان در دیدار شهردار قم اظهارداشت: در سال ۸۱ طبق آمار یک میلیون نفر در طول سال به مسجد مقدس جمکران مشرف شدند و این آمار در سال ۹۲ به بیش از ۱۵ میلیون نفر و در سال گذشته به بیش از ۲۰ میلیون نفر افزایش یافت و امسال هم به صورت محسوس می‌بینیم رو به افزایش است.حجت الاسلام رحیمیان گفت: بر این اساس رسالت همه ما رسالت فوق العاده خطیر، مهم و سرنوشت سازی برای خودمان و نظام و انقلابمان و بلکه برای کل بشریت است.تولیت مسجد مقدس جمکران با تاکید بر اینکه شهر قم باید برای شهرهای دیگر الگو باشد، تاکید کرد: در قم اشکالات زیادی از جهات مختلف وجود دارد، باید مشخص شود که این شهر چه پیوست فرهنگی دارد و طبق آن پیوست برای جهات مختلف آن برنامه‌ریزی کرد.حجت الاسلام رحیمیان خاطرنشان کرد: ما از شهردار سابق و شورای شهر صمیمانه تشکر می‌کنیم، همراهی صمیمانه‌ای با مسجد داشتند. حتی در ایام نیمه شعبان که وضعیت شهرداری به لحاظ نبود شهردار وضعیت مساعدی نبود شهرداری رتبه نخست را در همکاری با مسجد و ارائه خدمات به زائران و نمازگزاران داشت و مطمئن هستیم با حضور دکتر سقائیان نژاد این همکاری‌ها افزون می‌شود.

رئیس کمیسیون امور زیربنایی شورای اسلامی شهر قم:

ضوابط شهرسازی و معماری در قم رعایت نمی‌شود

رئیس کمیسیون امور زیربنایی شورای اسلامی شهر قم با اشاره به اینکه ضوابط شهرسازی و معماری در قم رعایت نمی‌شود، گفت: متأسفانه برخی این ضوابط را رد می‌کنند و آن‌ها را دست و پاگیر می‌دانند در حالی که اگر رعایت این قوانین اجرا نشود در آینده شهری نامنظم به وجود می‌آید.

مصطفی سعادت طلب بابیان اینکه اقداماتی که در شورای اسلامی شهر قم صورت می‌گیرد تنها توسط یک یا دو نفر پیگیری می‌شود، اظهارداشت: متأسفانه دغدغه‌ای برای معماری و شهرسازی در قم وجود ندارد اما به‌دنبال این هستیم که در شورا مباحث مربوط به معماری را به‌صورت برنامه‌ریزی‌شده راه‌اندازی کنیم

بافت فرسوده عنوان مناسبی برای بافت شهری قم نیست

سعادت‌طلب درادامه با اشاره به اینکه مجموعه‌مدیریت‌شهری‌قم‌هنوز‌به‌ضرورت احیای بافت فرسوده و تغییر عملکرد در نوع معماری شهری قم نرسیده است، اظهار داشت: تنها اقدامی که در قم صورت گرفته این‌که محدوده‌ای در قم را با خط‌کشی‌های جدا کرده‌ایم و به آن‌ها عنوان بافت فرسوده داده شده است.

رئیس کمیسیون امور زیربنایی شورای اسلامی شهر قم تصریح کرد: عنوان بافت فرسوده عنوان مناسبی برای بافت شهری قم نیست زیرا محدوده زیادی را تحت این عنوان در نظر گرفته‌ایم در حالی که برخی اماکن تاریخی را نمی‌شود در این عنوان دسته‌بندی کرد.

جلسات آسیب‌شناسی مشکلات بافت فرسوده قم رهاشده است

وی با اشاره به اینکه بخش‌های اجتماع، تاریخی و توریست مذهبی هرکدام باید به‌دقت در این دسته‌بندی‌ها مورد توجه باشند، گفت: تنها کاری که اخیراً در دست اقدام است و البته تنها برنامه‌ریزی آن انجام‌شده است بهسازی سیمای شهری در چهارراه تا سه‌راه بازار است.

رئیس کمیسیون امور زیربنایی شورای اسلامی شهر قم با بیان اینکه کمیته‌هایی برای آسیب‌شناسی مشکلات بافت فرسوده قم تشکیل و جلسات کارشناسی برگزار شد، افزود: این جلسات یک سال است رهاشده است و آسیب‌شناسی‌هایی که چند سال برای آن‌وقت صرف شده است ناتمام‌ماند.

شغلی که «عالی پور» در جلسه ستاد تسهیلات زائران از آن رونمایی کرد

مسافرفروشی رانندگان در قم!

سرپرست معاونت هماهنگی امور زائرین استانداری قم از ایجاد پایانه ویژه زائران خارجی در قم خبر داد و گفت: متاسفانه به دلیل آشنا نبودن مسافرین با زبان فارسی بعضی از رانندگان مسافر فروشی می کنند که این برای شهر مقدس قم جالب نیست و ما به دنبال این هستیم تا با راه‌اندازی این سامانه از شرایط زائران، محل اقامت و ... آنها باخبر شویم تا از اینگونه وقایع جلوگیری کنیم.

یونس عالی‌پور ظهر دیروز در جلسه ستاد تسهیلات زائران استانداری قم گفت: ارتقای زیرساخت‌های گردشگری زیارتی استان نیازمند برنامه‌ریزی و اجرای دقیق است و نظم بخشی در پایانه مسافری برای ساماندهی ورودی زائران غیر ایرانی با مدیریت واحد امکان پذیر است.

زائران غیرایرانی در قم از وضعیت خوبی برخوردار نیستند

وی بیان کرد: امور زائران غیرایرانی در قم ساماندهی نشده و از وضعیت خوبی برخوردار نیست در حالی که کشورهای دیگر یک مکانیسم مناسب برای رفاه مسافرین دارند و این مشکل در استان قم به علت نبود سامانه مناسب از مبدا یعنی کشور عراق است و به همین دلیل ما نمی‌توانیم امکانات مناسب در اختیار این زائران قرار دهیم.

سرپرست معاونت امور زائرین استانداری قم گفت: اگر از مبدا مکانیزم مشخصی وجود داشته باشد ما می‌توانیم در قم امکانات حمل و نقل و اقامتی و گردشگری مناسب در اختیار این مسافران قرار دهیم.

وی ادامه داد: استانداری تصمیم گرفته تا در قم مکانیزمی را راه‌اندازی کند که آمار دقیقی از مسافرین در اختیار ما قرار می‌دهد تا شرایط مناسبی برای زائران عراقی و خارجی فراهم کنیم.

وی افزود: متاسفانه به دلیل آشنا نبودن مسافرین با زبان فارسی بعضی از رانندگان مسافر فروشی می‌کنند که این برای شهر مقدس قم جالب نیست و ما به دنبال این هستیم تا با راه‌اندازی این سامانه از شرایط زائران، محل اقامت و ... آنها باخبر شویم تا از اینگونه وقایع جلوگیری کنیم.

پورعالی گفت: جلسات متعددی برگزار شده تا موانع و مشکلات را بررسی کنیم و به هدفی که داریم دسترسی پیدا کنیم و برای این منظور پایانه استقبال از زائران در پایانه مرکزی شهرداری به بهره‌برداری خواهد رسید که تمام وسایل نقلیه موظف هستند مسافرین را در این مکان پیاده کنند تا بتوانیم امکانات رفاهی و نیازهای آنان را برطرف کنیم.

وی اظهار کرد: ما به دنبال آن هستیم تا از این ظرفیت موجود در قم برای صنعت قم گردشگری و حتی ایرانگردی استفاده کنیم که این اقدام هم برای مسافرین مفید خواهد بود و هم ایجاد درآمد و شغل را در پی خواهد داشت.

وی اضافه کرد: مسئولان شهری تمایل دارند مشکلات و نواقص موجود در پایانه‌های قم را برطرف کنند و به همین خاطر عزم جدی استانداری وجود دارد تا زائران خاطره خوبی از سفر به قم داشته باشند.

هدایت اتوبوس های حامل زائران عراقی به ترمینال قم ضروری است

مدیرکل میراث فرهنگی، صنایع دستی و گردشگری استان قم نیز در این جلسه گفت: هدایت اتوبوس های حامل زائران غیر ایرانی به ترمینال و پایانه های مسافربری قم ضروری است.

عیسی رضایی اظهار داشت: تعدادی از اتوبوس هایی که کار نقل و انتقال زائران عراقی به قم، از طریق مرز مهران را انجام می دهند، مسافران خود را به جای پیاده کردن در ترمینال در محل خاصی در خیابان انقلاب پیاده می کنند.

وی با بیان اینکه بدون شک این اقدام مشکلاتی را به لحاظ اسکان زائران عراقی در اماکن اقامتی غیر مجاز پدید می آورد، تصریح کرد: پلیس راه و اداره اماکن نیروی انتظامی باید با کلیه اتوبوس هایی که این زائران را در محلی غیر از ترمینال پیاده می نمایند، برخورد کنند.

وی همچنین با بیان اینکه در حال حاضر بیش از ۸۰ درصد اتوبوس های وارد شده به قم از طریق مرز مهران مسافرهای خود را در ترمینال پیاده می کنند، افزود: خوشبختانه اقدام پلیس در جریمه و متوقف کردن اتوبوس های خاطی موجب شده، تا بیشتر رانندگان نسبت به پیاده کردن مسافران در ترمینال مسافربری قم اقدام کنند.رضایی با بیان اینکه در شرایط فعلی عمده ترین مشکل حمل و نقل زائران غیر ایرانی به استان مربوط به اتوبوس های وابسته به شرکت های مسافربری عراقی می شود، تصریح کرد: بیشتر اتوبوس هایی که اقدام به پیاده کردن زائران در محلی غیر از ترمینال می کنند، وابسته به این شرکت ها هستند.

۳۰ درصد از زائران عراقی به وسیله اتوبوس وارد قم می شوند

وی با بیان اینکه اداره کل میراث فرهنگی با همکاری اداره اماکن نیروی انتظامی و شرکت مجری مسوولیت نظارت و رصد ورود زائران غیر ایرانی به قم را بر عهده دارد، افزود: از آغاز ماه مبارک رمضان تاکنون روزانه بین ۲۰ تا ۲۵ اتوبوس حامل زائران عراقی از طریق مرز مهران وارد قم شده است. مدیرکل میراث فرهنگی قم همچنین با بیان اینکه تنها ۳۰ درصد از زائران عراقی به وسیله اتوبوس وارد قم می شوند، افزود: بیشتر زائران عراقی از طریق خطوط راه آهن وارد قم می شوند، لذا با توجه به اهمیت موضوع نظارت میراث فرهنگی بر ورود این زائران، باید علاوه بر ترمینال در راه آهن نیز محلی به عنوان دفتر در اختیار این اداره کل قرار بگیرد.

معاون بهره‌برداری آب و فاضلاب استان قم خبرداد:

پیشرفت ۳۰ درصدی احداث شبکه فاضلاب در قم

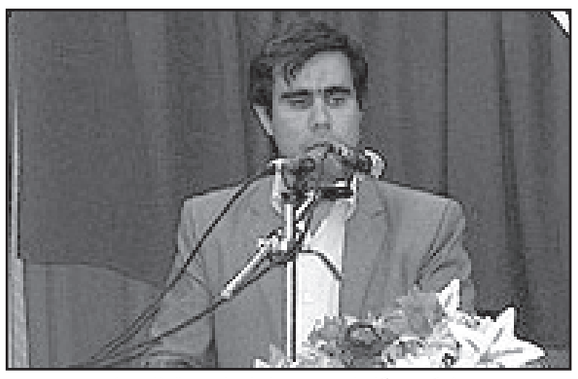

معاون بهره‌برداری آب و فاضلاب استان قم از پیشرفت ۳۰ درصدی احداث شبکه فاضلاب در استان قم از محل اعتبارات بانک توسعه اسلامی خبر داد.

مهدی نظرزاده ، با اشاره به اینکه فاضلاب‌ها یکی از مهم‌ترین مخاطرات زیست‌محیطی است، اظهار داشت: فاضلاب هم محیط‌زیست و هم منابع آبی را آلوده می‌کند

معاون بهره‌برداری آب و فاضلاب استان قم با اشاره به اینکه فاضلاب باید هم به عنوان آلاینده منابع آب زیرزمینی و سطحی موردتوجه قرار بگیرد و هم آلاینده محیط‌زیست، افزود: فاضلاب در بحث بهداشت و سلامت جامعه هم تأثیر دارد.

در مناطق ۲ و ۶ قم مشکلات فاضلاب مشهوداست

وی با اشاره به اینکه در مناطق ۲ و ۶ قم مشکلات فاضلاب مشهود است، خاطرنشان کرد: در این مناطق فاضلاب‌ها از چاه خارج‌شده و به خیابان‌ها هدایت‌شده‌اند.

نظر زاده با اشاره به اینکه وقتی چاه‌های جذبی پر می‌شوند باید با تانکر تخلیه کنند، تصریح کرد: این تردد زیاد تانکرها در سطح شهر هم مشکل را بغرنج‌تر می‌کند.

نظر زاده با اشاره به اینکه سازمان‌های نظارتی و حاکمیتی مثل سازمان محیط‌زیست در بحث فاضلاب الزام دارند و بر لزوم اجرای شبکه فاضلاب تأکید می‌کنند، گفت: یکی از مهم‌ترین وظایف شرکت آب و فاضلاب جمع‌آوری تصفیه فاضلاب است.

معاون بهره‌برداری آب و فاضلاب استان قم با اشاره به اینکه در دنیا سطح رفاه و سلامت بالا رفته است، خاطرنشان کرد: شبکه فاضلاب قبلاً جزء مطالبات اولیه مردم نبود اما در چندین سال اخیر در استان قم اکثر مناطق بسیاری مطالبات بسیار جدی در جهت ایجاد شبکه فاضلاب از نمایندگان مجلس، شرکت آب و فاضلاب و شورای شهردارند.

وی با اشاره به اینکه که حتی شهرهای کوچک و برخی روستاها هم خواهان احداث شبکه‌های فاضلاب هستند، تأکید کرد: مردم درک کرده‌اند که فاضلاب یک مخاطره است و همچنین هم جزء وظایف شرکت آب و فاضلاب است هم جز مطالبات و هم جز خواسته‌های شرکت‌های حاکمیتی است و از این نظر مشکلی وجود ندارد.

نظر زاده با اشاره به اینکه در دنیا ضرورت شبکه فاضلاب دیگر حل‌شده و اثبات‌شده است، اظهار داشت: دیگر در دنیا در مورد ضرورت اجرای این طرح بحث نمی‌شود و بیشتر راجع به روش اجرا بحث می‌شود که چگونه این کار را انجام دهند.

معاون بهره‌برداری آب و فاضلاب استان قم با اشاره به اینکه دستگاه‌هایی هم در سازمان‌های بین‌المللی مثل بانک جهانی و بانک توسعه‌ی اسلامی اصلا برای اجرای این کار وام می‌دهند، تأکید کرد: حدود ۱۹ سال است که این طرح در استان قم اجراشده و ۷۰ میلیون یورو از اعتبارات تسهیلات بانک توسعه اسلامی در شبکه جمع‌آوری و تصفیه‌خانه فاضلاب در حال استفاده است.

پساب باید به کشاورز یا صنعتگر اهدا شود

نظر زاده با اشاره به اینکه اختلاف نظر بین مسئولان و صاحب‌نظران در این است که وقتی شبکه‌های فاضلاب اجرا شود تغذیه سفره‌های آب زیرزمینی کمتر می‌شود، اظهار داشت: یکی از مباحث این است که وقتی شبکه فاضلاب احداث می‌شود از تزریق مستقیم آب سطحی به منابع آب زیرزمینی جلوگیری می‌شود اما این مسئله هم راهکار خود را دارد.

معاون بهره‌برداری آب و فاضلاب استان قم با اشاره به اینکه باید این آب‌ها جمع و تصفیه شود، افزود: دو راه برای حل این مشکل وجود دارد که اولین راه این است که همین آب تصفیه‌شده که آب پاک‌تری است، به منابع آب زیرزمینی اضافه شود.

وی افزود: دومین راه‌حل این است که با این آب تصفیه‌شده با منابع آبی دیگر که کشاورز یا صنعت در اختیار داشته است جایگزین شود.

نظر زاده با اشاره به اینکه پساب باید به کشاورز یا صنعتگر اهدا شود، تصریح کرد: کشاورز یا صنعتگر باید اگر قبلاً از آب چاه یا آب شبکه استفاده می‌کرده دیگر از آن استفاده نکند و پساب اهداشده باید جایگزین آن شود.

معاون بهره‌برداری آب و فاضلاب استان قم با اشاره حجم آبی که در شبکه شهری استفاده می‌شود اصلاً قابل‌مقایسه با حجم آب مورداستفاده در مصارف کشاورزی نیست، خاطرنشان کرد: شبکه‌های فاضلاب بر سفره‌های آب زیرزمینی بی‌تأثیر نیست ولی انقدر که بزرگ‌شده است نگران‌کننده‌نیست.

۹۰ درصد برداشت آب زیرزمینی برای کشاورزی است

نظر زاده با اشاره به اینکه در قم بیش از ۹۰ درصد برداشت آب زیرزمینی برای کشاورزی است، تأکید کرد: ۶ درصد برداشت آب‌های زیرزمینی برای آب مصارف شرب و شهری و ۲ درصد برای صنعت مورداستفاده قرار می‌گیرد.

معاون بهره‌برداری آب و فاضلاب استان قم با اشاره به اینکه از این ۶ درصد ۳۰ درصد توسط شبکه فاضلاب جمع‌آوری می‌شود که حتی اگر بخواهد کل آن هم جمع‌آوری شود، در مقایسه با ۹۰ درصد کشاورزی عدد قابل‌مقایسه‌ای نیست.

نظر زاده با اشاره به اینکه شبکه‌های فاضلاب بسیار پرهزینه است، تصریح کرد: در اجرای طرح شبکه فاضلاب استان قم تنها ده درصد قیمت تمام‌شده در اجرای شبکه فاضلاب برمی‌گردد.

معاون آب و فاضلاب استان قم با اشاره به اینکه در اجرای شبکه فاضلاب استان قم هزینه هر مترمکعب ۱۰۰۰ تومان برای دولت و اداره آب و فاضلاب تمام می‌شود، تأکید کرد: درحالی‌که کارمزد دفع فاضلابی که از مردم دریافت می‌شود، کمتر از ۱۰۰ تومان است.

وی با اشاره به اینکه اجرای این طرح برای دولت هیچ سودی ندارد، گفت: فقط برای کم کردن مخاطرات زیست‌محیطی و رضایت مردم و همچنین به دست آوردن بسیاری از اصولی که با خود به همراه می‌آورد مثل بهداشت و کاهش هزینه‌های درمان این طرح لازم است اجرایی شود. نظرزاده با اشاره به اینکه حدود ۳۰ درصد مشترکان تحت پوشش شبکه فاضلاب قرارگرفته‌اند، تأکید کرد: با اعتباراتی که دریافت شده است امید است که امسال حجم بیشتری از مشترکان این خدمت را دریافت کنند.

معاون آب و فاضلاب استان قم با اشاره به اینکه چون اجرای طرح بسیار پرهزینه است با تأمین اعتبار بسیار ارتباط دارد، افزود: اگر تأمین اعتبار شود سریعاً برای احداث شبکه و تصفیه‌خانه اقدام می‌شود؛ از طریق وام‌های بین‌المللی ۳۰۰ میلیارد تومان تأمین اعتبار شده که چندین سال است شبکه خطوط انتقال و تصفیه‌خانه از طریق آن در حال اجراست.

وی با اشاره به اینکه شبکه فاضلاب در مناطق فرسوده چون در ارتفاع بسیار پایین حفر می‌شود مخاطراتی به همراه دارد، اظهار داشت: احداث شبکه فاضلاب در مناطق محروم استان قم همزمان با پروژه موسسه اسلامی خصوصاً مناطق ۲ و ۶ به جهت مشکلات زیست‌محیطی به‌وجود آمده در این مناطق همچون هدایت فاضلاب به خیابان‌ها، بیش از ۳ سال است که از محل اعتبارات دفتر مقام معظم رهبری در حال اجراست.نظرزاده تأکید کرد: در بافت فرسوده ما به سختی جلو می‌رویم، چون ترجیح می‌دهیم که بافت فرسود اصلاح شود و معبر بزرگ‌تر شود تا انجام شبکه فاضلاب راحت‌تر انجام شود.

عدم تسویه حساب منظم بیمارستانها را با مشکل مواجه کرده است:

گلایه رئیس بیمارستان شهید بهشتی قم از شرکت های بیمه

رئیس مرکز آموزشی درمانی شهید بهشتی قم گفت: پس از اجرای طرح تحول نظام سلامت نظم در چرخش مالی در بیمارستان ها از اهمیت زیادی برخوردار شده است و به دلیل این که خرید تجهیزات و وسایل مورد نیاز بیمار توسط خود بیمارستان انجام می گیرد، در صورت ناقص بودن این چرخه، ضررو زیان بیشتری متوجه مردم خواهد شد.

دکتر وفایی منش ضمن اشاره به طلب بیمارستان شهید بهشتی از شرکت‌های بیمه افزود: متاسفانه شرکت‌های بیمه گذار پایه مانند تامین اجتماعی، خدمات درمانی، کمیته امداد و نیروهای مسلح هنوز صورت‌های مالی سال ۹۳ خود را با بیمارستان تسویه نکرده‌اند و این امر باعث شده پرداخت حقوق پرسنل و پاسخگویی مردم با مشکل روبرو شود.

رئیس مرکز شهید بهشتی با تاکید بر این نکته که بیش از ۱۰ درصد از پرونده های ارسالی به بیمه‌ها شامل کسورات می‌شود گفت: دلایلی همچون توقع بیمه گذار در شفاف سازی بیشتر هزینه کرد بیمارستان (که به دلیل حجم بالای پرداختی بیمه‌ها باید به آنها حق داد جهت مدیریت پرداخت‌ها این کار را انجام دهند)، مستند سازی غلط و نبود ناظر مستقیم برخی از بیمه‌ها در بیمارستان، باعث بروز کسورات می‌گردد.

طلب ۱/۵ میلیارد تومانی ماهیانه این مرکز از شرکت های بیمه

دکتر وفایی منش تصریح کرد: با شروع طرح تحول نظام سلامت جهت هماهنگی بیشتر با شرکت‌های بیمه جلسات متعددی در داخل بیمارستان و ستاد دانشگاه علوم پزشکی قم برگزار شده است و مشکلات و مسائل موجود به صورت رو در رو مطرح و به منظور مرتفع کردن آنها تصمیماتی گرفته شده است که یکی از مهمترین آنها در نظر گرفتن ناظر برای برخی از شرکت های بیمه می باشد. رئیس بیمارستان ادامه داد: در بیمارستان کمیته‌ای ویژه، جهت بررسی بحث کسورات بیمه‌ها تشکیل شده است که وظیفه مطالعه دقیق پرونده ها و برطرف کردن نواقص آنها را بر عهده دارد و با این کار تا حدودی توانسته‌ایم میزان پرونده های برگشتی از طرف شرکت‌های بیمه را کاهش دهیم.دکتر وفایی منش گفت: حدود ۹۵ درصد درآمد بیمارستان از پرداختی‌های شرکت های بیمه حاصل می شود که این مرکز بابت هر ماه مبلغی بالغ بر یک و نیم میلیارد تومان از این شرکت ها طلب دارد که مبلغ قابل توجهی است و عدم تحقق این درآمدها مشکلات عدیده ای همچون تاخیر در پرداخت حقوق و میزایای پرسنل را در پی داشته است. رئیس مرکز شهید بهشتی در پایان ابراز امیدواری کرد با تعاملات به وجود آمده با شرکت های بیمه گذار هر چه سریعتر مشکلات موجود برطرف و خدمت رسانی به مردم عزیز استان قم در این بیمارستان بدون هیچ کم و کاستی انجام گیرد.

اخبار

مشاور عالی وزیر کشور اعلام کرد:

رشد چشمگیر اعتبارات سفر مقام معظم رهبری به قم

مشاور عالی وزیر کشور با اشاره به برگزاری جلسه بررسی اعتبارات سفر مقام معظم رهبری به قم از رشد قابل توجه اعتبارات سفر معظم له در سال ۹۴ خبر داد.

فریدون همتی عصر روز سه شنبه با آقای شمعی نماینده ویژه دفتر مقام معظم رهبری دیدار کرد.در این جلسه که به منظور بررسی اعتبارات پروژه های عمرانی مصوب سفر سال ۱۳۸۹ رهبر معظم انقلاب به قم برگزار شد، توزیع اعتبارات سال ۹۴ مورد بحث قرار گرفت.

وی با اشاره به برگزاری این جلسه، با بیان اینکه هدف این است که اکثر پروژه های عمرانی مصوب سفر تا پایان سال مالی ۹۴ به اتمام برسد گفت: انشاء ا... با تصمیمات اخذ شده شاهد اتمام اکثر این پروژه ها تا پایان سال مالی ۱۳۹۴ خواهیم بود.

فرماندار قم خبر داد:

نقل و انتقال غیر مجاز زائران عراقی به قم توسط برخی از تاکسی ون ها

فرماندار قم، گفت: روند نظارت بر نقل و انتقال زائران غیر ایرانی به این شهر باید با حساسیت بیشتری صورتی گیرد.

رضا سیار روز چهارشنبه در جلسه ستاد ساماندهی زائران غیر ایرانی در سالن جلسه های دفتر معاون امور زائرین استانداری، اظهار داشت: رویکرد شرکت های حمل و نقل برون شهری نسبت به کار نقل و انتقال زائران غیر ایرانی به قم و سایر استان های زیارتی کشور باید متفاوت باشد. وی با بیان اینکه بین زائرانی که از طریق فرودگاه امام خمینی(ره) و یا از طریق مرز مهران وارد قم می شوند، هیچ تفاوتی وجود ندارد، تصریح کرد: حساسیت شرکت های حمل و نقل برون شهری در خصوص انتقال این زائران از مکان های یاد شده به قم باید به یک اندازه باشد.

فرماندار قم با بیان اینکه ارکان شرکت های حمل و نقل برون شهری مجوزدار با مسوولان قم همکاری خوبی دارند، تصریح کرد: این شرکت ها باید هماهنگی های خود با نهادهای امنیتی و انتظامی استان در زمینه اجرای برنامه های مدیریتی، نظارتی و حفاظتی را گسترش دهند.

سیار با اشاره به معضل نقل و انتقال غیر مجاز زائران عراقی به قم از طریق برخی از تاکسی ون ها، تصریح کرد: عدم نظارت دقیق بر این تاکسی ها موجب شده تا رانندگان آنها به دلالانی برای هدایت زائران غیر ایرانی به سمت خانه ها و مراکز اقامتی غیر مجاز در استان تبدیل شوند. فرماندار قم با اذعان به اینکه کار انتقال زائران عراقی به قم به وسیله ها این تاکسی ون ها بعضا با مشکلاتی همراه است، تصریح کرد: نظارت بر چگونگی انتقال زائران غیر ایرانی به قم و سایر استان های کشور باید به حدی دقیق و حساب شده باشد، که آنها پس از پایان سفرشان کشور را با خاطره ای خوش ترک کنند.

طی سه ماهه نخست سال جاری صورت گرفت:

مصرف بیش از ۵۳۴ میلیون متر مکعب گاز در استان قم

مدیرعامل شرکت گاز استان قم گفت: مشترکین گاز طبیعی در بخشهای مختلف اعم از نیروگاه سیکل ترکیبی، صنایع، خانگی، تجاری و بیش از ۵۳۴ متر مکعب گاز در سه ماهه نخست سال جاری مصرف نموده اند.

مهندس فرجی اظهار داشت: از این میزان مصرف، مقدار ۲۷۹ میلیون متر مکعب مربوط به نیروگاه سیکل ترکیبی و بیش از ۴۵ میلیون متر مکعب مربوط به جایگاههای سوخت C.N.G با ۸/۵ درصد افزایش نسبت به سال گذشته بوده و نیز بیش از ۴۹ میلیون متر مکعب مصرف مربوط به واحدهای صنعتی و مشترکین عمده می باشد.

وی مصرف واحدهای خانگی را در همین زمان ۱۶۱ میلیون متر مکعب عنوان کرد و افزود: این میزان مصرف به رغم افزایش تعداد مشترکین نسبت به سال گذشته، حدود ۶/۶ درصد کاهش را نشان می دهد.

مهندس فرجی تصریح کرد: در سه ماهه اول سال جاری تعداد ۲

قیمت سکه و طلا در بازار ایران

طلا در ایران	آخرین نرخ
یک مثقال طلا	۳,۸۱۵,۰۰۰
یک گرم طلای ۱۸	۸۸۰,۷۰۰
انواع سکه	**آخرین نرخ**
سکه بهار آزادی	۸,۵۹۰,۰۰۰
سکه امامی	۸,۶۲۰,۰۰۰
نیم سکه	۴,۶۰۰,۰۰۰
ربع سکه	۲,۶۰۰,۰۰۰
سکه یک گرمی	۱,۶۸۰,۰۰۰

آخرین قیمت انواع محصولات ایران خودرو

نام خودرو	قیمت بازار
۲۰۶ تیپ ۵	۳۶,۷۰۰,۰۰۰
۲۰۶SDوی ۸	۳۷,۱۱۰,۰۰۰
پژو ۴۰۵ GLX	۳۰,۷۵۰,۰۰۰
پژو ۴۰۵ SLX	۳۱,۰۰۰,۰۰۰
پژو پارس ELX	۴۰,۹۰۰,۰۰۰
پژو پارس سال	۳۸,۲۰۰,۰۰۰
تندر ۹۰ E۲	۴۴,۰۰۰,۰۰۰
رانا LX	۳۲,۲۰۰,۰۰۰
رانا TU۵	۳۳,۳۰۰,۰۰۰
سمند LX	۳۰,۴۰۰,۰۰۰
سمند LX EF۷	۳۱,۴۰۰,۰۰۰
سورن ELX	۳۶,۰۰۰,۰۰۰

آخرین قیمت انواع محصولات سایپا

نام خودرو	قیمت بازار
زوتی S ۳۰۰	۷۵,۰۰۰,۰۰۰
سایپا کارا ۱۵۱	۱۷,۰۰۰,۰۰۰
سایپا ۱۱۱	۲۱,۰۰۰,۰۰۰
سایپا ۱۳۱	۲۰,۵۰۰,۰۰۰
سایپا ۱۳۲	۲۰,۵۰۰,۰۰۰
سایپا تیبا SX	۲۴,۵۰۰,۰۰۰

آخرین قیمت انواع محصولات مدیران خودرو

نام خودرو	قیمت بازار
۳۱۵ MVM	۴۱,۵۰۰,۰۰۰
۵۳۰ MVM	۴۲,۰۰۰,۰۰۰
MVM X۳۳	۶۸,۰۰۰,۰۰۰
MVM X۳۳ جدید اتومات	۷۵,۰۰۰,۰۰۰
MVM۱۱۰ چهار سیلندر	۲۰,۵۰۰,۰۰۰

به بهانه مطرح شدن ورود رسمی برندهای آمریکایی به ایران؛

گوشی‌های اپل ارزان می‌شوند؟

ایجاد نمایندگی انحصاری اپل در ایران موضوعی است که طی روزهای گذشته دوباره مطرح شده و حساسیت قابل توجهی در میان علاقمندان این برند داشته است. با این حال این سوال وجود دارد که راه‌اندازی نمایندگی رسمی محصولات اپل چه تاثیری برای کاربران ایرانی خواهد داشت؟

پس از اعمال تحریم‌ها علیه ایران طی سال‌های گذشته همواره برخی شرکت‌های خارجی و به ویژه آمریکایی برای فعالیت در ایران دچار محدودیت‌های متعددی بوده‌اند. با این حال بازار ۷۰ میلیونی ایران نیز جذابیت‌های خاص خود را برای این شرکت‌ها داشته و موجب می‌شود آنها نتوانند به راحتی عطای این بازار را به لقایش ببخشند. اما به تازگی به دنبال تغییراتی که پس از توافقات اخیر هسته‌ای صورت گرفته هر روزه شاهدیم که نام یکی از این شرکت‌ها به عنوان شرکتی که قصد فعالیت جدی‌تر در ایران دارد مطرح می‌شود.

در این میان از جمله شرکت‌هایی که طی روزهای گذشته اخباری درباره آن مطرح شده، شرکت اپل است که عنوان شده این شرکت در تلاش است تا نمایندگی انحصاری خود را در ایران داشته باشد.

روزنامه وال استریت ژورنال نیز به تازگی در گزارش‌های خود از مذاکرات شرکت‌هایی مانند اپل و جنرال الکتریک با کانال‌های مختلف توزیع محصولات خود در ایران خبر داده است.

البته این اطلاعات در همین حد محدود مانده و نکته قطعی و مشخصی در این خصوص ارائه نشده اما به هر حال گمانه‌زنی‌ها برای ایجاد نمایندگی رسمی اپل در ایران ادامه دارد. این اتفاق در حالی رخ می‌دهد که پیش از این در موارد متعددی برخی شرکت‌های ایرانی اینگونه مدعی شده بودند که به عنوان نمایندگی اپل در ایران در حال فعالیت هستند؛ موضوعی که هیچگاه به طور رسمی تایید نشد.

با این وجود همچنان دسترسی کاربران ایرانی به این برند مطرح مهیا بوده و محصولات اپل در بازار ایران به راحتی به فروش می‌رسد، اما با طرح این موضوع که قرار است این شرکت آمریکایی در ایران نمایندگی رسمی خود را داشته باشد، برخی گمان می‌کنند قیمت محصولات اپل در ایران کاهشی قابل توجه خواهد داشت؛ موضوعی که رییس انجمن فروشندگان سیم کارت، گوشی و تجهیزات جانبی آن را تکذیب می‌کند.

افشار فروتن در گفت‌وگو با ایسنا در این باره اظهار می‌کند: "با تغییراتی که در مباحث تحریم‌ها ایجاد شده قطعا برخی شرکت‌ها به دنبال آن هستند که از این بازار پرجمعیت به عنوان بازار هدف استفاده کنند و شرکت اپل هم می‌تواند چنین هدفی داشته باشد."

وی ادامه می‌دهد: "البته زمانی که مطرح می شود این شرکت‌ها به دنبال داشتن نمایندگی انحصاری در ایران هستند ممکن است برخی شرکت‌های ایرانی با انگیزه‌های مختلف در این حیطه ورود کنند اما نکته‌ای که همه ما می‌دانیم آن است که اکنون حتی گوشی‌های مختلفی که به شکل قاچاق وارد می‌شوند در نهایت سودشان به جیب شرکت تولیدکننده خواهد رسید و آنچه پس از این می‌تواند ورود نمایندگی رسمی این شرکت به ایران را توجیه‌پذیر کند بحث ایجاد مرکز خدمات پس از فروش است که در این حوزه هم بخش قابل توجهی از مباحث مالی به شرکت مربوطه برمی‌گردد."

فروتن معتقد است که ایجاد نمایندگی اپل در ایران در نهایت منجر به افزایش قیمت محصولات ان خواهد شد: " در صورت ایجاد نمایندگی اپل و فعالیت آن در ایران، اگر حتی مواردی مانند تغییر نرخ ارز را هم در نظر نگیریم قطعا چنین روندی موجب افزایش قیمت محصول خواهد شد. زیرا اگر قرار باشد یک گوشی از طریق نمایندگی و مبادی رسمی وارد شود لازم است تعرفه‌های گمرکی و مالیات بر ارزش افزوده پرداخت شود که همین موضوع می‌تواند در نهایت باعث افزایش هزینه‌های محصول برای کاربر نهایی خواهد شد."

وی می‌افزاید: "عده‌ای که همواره به دنبال اصالت گوشی هستند معمولا سعی دارند کالاهایی با گارانتی خریداری کنند که به هر حال مواردی مانند گارانتی یا ورود جنس از طریق مبادی رسمی هزینه‌های تمام شده آن را به شکل قابل توجهی بالا می‌برد، چراکه برای ورود قانونی یک گوشی حدود ۱۰ درصد تعرفه گمرکی پرداخت می شود و در کنار آن بحث مالیات بر ارزش افزوده نیز وجود دارد. حال در نظر بگیریم به عنوان مثال شما بخواهید یک گوشی با قیمت دو میلیون تومان را با چنین شرایطی خریداری کنید. طبیعی است که حدود ۳۰۰ تا ۴۰۰ هزار تومان روی قیمت تمام شده این گوشی اضافه خواهد شد. حال اگر ما حتی نصف این مبلغ را هم در نظر بگیریم حداقل ۱۰۰ تا ۲۰۰ هزار تومان در یک گوشی دو میلیون تومانی اختلاف قیمت میان نمونه قاچاق و رسمی وجود خواهد داشت. بر همین اساس است که طی سال‌های گذشته ما همواره تلاش کردیم که تعرفه‌های گمرکی کاهش پیدا کرده و شرایطی فراهم شود که بحث علاقه‌مندی به تامین کالای قاچاق کاهش پیدا کند. "

رییس انجمن فروشندگان سیم کارت، گوشی و لوازم جانبی درباره محسنات این اتفاق هم به بیشتر شدن اطمینان کاربران اشاره کرده و می‌افزاید: "اکنون نگرانی‌های بسیاری وجود دارد که آیا محصولی که خریداری می‌شود تقلبی، قاچاق، باز نشده و سالم است و بعدها امکان دسترسی به قطعات آن به راحتی وجود دارد یا خیر که با ایجاد نمایندگی انحصاری شرکتها این نوع نگرانی‌ها نیز برطرف خواهد شد."

وی در پایان خاطرنشان می کند که تاکنون هیچگاه شرکت اپل در ایران نمایندگی خاص خود را نداشته و همواره ادعاهایی که در این زمینه صورت گرفته مستند نبوده است.

بازار سیاه خدمات اپل در ایران

سیدمهدی میرمهدی - رییس اتحادیه فناوران رایانه - نیز به بررسی این موضوع پرداخته و اظهار می کند: "در اتحادیه ما که مسوولیت رسیدگی به مواردی به غیر از موبایل را بر عهده دارد، طی سال‌های گذشته همواره پرونده‌های مختلفی در این زمینه مورد بررسی قرار گرفته و شرکت‌های مختلفی که مدعی بوده‌اند نمایندگی اپل در ایران را بر عهده دارند مورد بررسی قرار گرفته‌اند، اما در تمام این موارد هیچگاه چنین ادعایی ثابت نشده است. به هر حال اگر قرار باشد شرکت اپل دارای نماینده در ایران باشد برای آن APPLE ID طراحی کرده و اسم آن نمایندگی را نیز در فهرست کشورهایی که محصولات خود را ارائه می کند ذکر می کند، اما در مورد ایران چنین اتفاقی تاکنون رخ نداده است."

وی همچنین اظهار می کند: "حال با توجه به تغییراتی که به واسطه توافق‌های صورت گرفته ایجاد شده امیدواری‌هایی وجود دارد که این اتفاق رخ دهد تا مردم بتوانند از تمام خدمات این شرکت بهره‌مند شوند. البته تاکنون هیچ کسی مدرکی دال بر در اختیار داشتن نمایندگی رسمی اپل در ایران ارائه نکرده و مواردی هم که در این خصوص مطرح شده در حد ادعا باقی مانده است اما جای تاسف دارد که در ایران هیچگاه اصول بین‌المللی رعایت نشده و خدمات پس از فروش و مواردی مانند این به طور واقعی در اختیار کاربر قرارنمی گیرد."

میرمهدی ادامه می‌دهد: "در اکثر نقاط دنیا مرسوم است وقتی شما از یک برند خاص خرید می کنید خدمات مختلف آن شامل حال شما خواهد شد اما در ایران برای جذب سود بیشتر معمولا این اتفاق رخ نمی‌دهد. در چنین شرایطی حتی اگر تحریم‌ها هم برداشته شود، بعید به نظر می‌رسد اتفاق متفاوتی رخ دهد چرا که حتی برداشته شدن تحریم‌ها هم تاثیری در کالاهای فناوری محور نخواهد داشت. طی این سالها همواره این محصولات در ایران ارائه شده اما معمولا واردکنندگان آن علاقه داشته‌اند که در ارائه خدمات هم صرفه‌جویی کنند تا سود بیشتری داشته باشند."

رییس اتحادیه فناوران رایانه می‌افزاید: "در چنین شرایطی تنها به این شرط ورود اپل به ایران برای کاربران مثمرثمر خواهد بود که خود این شرکت به طور مستقیم نسبت به راه‌اندازی نمایندگی اقدام کند، چرا که در غیر این صورت شرکت‌های ایرانی معمولا برای کسب سود بیشتر در ارائه خدمات کوتاهی خواهند کرد و به همین دلیل نباید انتظار نداشته باشیم خدماتی که در سایر کشورهای دنیا توسط این شرکت ارائه می‌شود در ایران هم ارائه شود."

وی ادامه می‌دهد: "اکنون متاسفانه حتی در پاساژ علاءالدین عده‌ای از فروشندگان از APPLE ID خود استفاده می کنند و چنانچه گوشی فردی دچار مشکل شود مبالغ بالایی را دریافت کرده تا مشکل را برطرف کنند لذا ما امیدواریم خود این شرکت‌های مادر خدماتی به ایران ورود کرده و خدمات خود را عرضه کنند، چرا که اگر قرار باشد کار به این شکل پیش رود قطعا قیمت تمام شده و خدمات ارائه شده برای کاربر بهتر خواهد بود اما اگر قرار باشد شرکت‌های ایرانی به این عرصه ورود کنند ممکن است اتفاق دیگری رخ دهد."

میرمهدی در پایان متذکر می‌شود: "اکنون در کشورهای مختلف دنیا قیمت یک محصول شرکت اپل تقریبا یکسان است و اگر به طور مثال یک گوشی اپل در آمریکا ۱۰۰ دلار قیمت داشته باشد در آفریقا هم حدود ۱۰۰ دلار است اما متاسفانه در ایران چنین محصولی به بهانه‌هایی مانند تحریم‌ها به عنوان مثال بالغ بر ۱۵۰ دلار به فروش می‌رسد و گارانتی آن مشکلات متعدد دارد. به همین دلیل قطعا ورود نمایندگی رسمی اپل به ایران می‌تواند برای کاربران از نظر قیمت و خدمات ارائه شده منافع متعددی را به دنبال داشته باشد."

قائم مقام وزیر کار

ایران با پدیده زنان تحصیل کرده مواجه است

قائم مقام وزیر کار با تاکید بر اینکه مدیران زن در فاصله سال‌های ۸۸ تا ۹۲ به میزان ۵۵ درصد بیشتر شده اند، گفت: ایران با پدیده زنان تحصیل کرده مواجه است.

ابوالحسن فیروزآبادی گفت: در شاخص‌های کیفی مشارکت زنان رو به جلو بوده ایم و به عنوان مثال، شاخص نقش مدیریتی زنان از سال ۸۸ تا پایان سال ۹۲، ۵۵ درصد افزایش داشته و همچنین شاخص زنان متخصص نیز در همین مدت ۱۰ درصد افزایش را شاهد بوده و حضور زنان در حوزه کارگری ۴ درصد رشد داشته است.

قائم مقام وزیر کار با بیان اینکه در دنیای جدید نقش اقتصادی زنان برجسته است و در واقع زنان در دنیای مدرن نقش اساسی دارند، اظهارداشت: امروز سبک زندگی و نقش مردم و زنان تغییر کرده است. امروزه در تمام دنیا بحثی است به عنوان کمک کردن به تغییر پارادایم زندگی که مبتنی است، بر افزایش نقش اجتماعی و اقتصادی در جامعه و این دغدغه در جامعه ما جدی تر است و یکی از برکات انقلاب اسلامی سرعت بخشیدن به این ضرورت تاریخی است.

فیروزآبادی افزود: شهرنشینی و گسستن پیوندهای محلی و ایجاد پیوندهای شهری باعث شد مردان به علت فیزیک بدنی در مشاغلی چون کشاورزی، صنعت و مشارکت اقتصادی بیشتری داشته باشند و زنان نقش‌های عاطفی پُررنگ تری در این جامعه داشته باشند ولی به تدریج با افزایش پیوندهای ناشی از تکنولوژی و افزایش نقش نرم افزارها در زندگی روزانه، نقش زنان باید افزایش پیدا می کرد.

وی ادامه داد: در حال حاضر با ورود فناوری ها و ایجاد رفاه بیشتر، بُعد خانوار نسبت به گذشته کاهش یافته این در حالی است که در گذشته بُعد خانوار ۶ تا ۷ بود اما اکنون بعد خانوار ۳.۵ است. زنان بسیاری از لوازم رفاهی را در منزل در اختیار دارند و به همین خاطر اوقات فراغت بیشتری پیدا می‌کنند و می‌توانند در بیرون از منزل نیز حضور پُررنگ‌تری پیدا کنند. در واقع نقش دوگانه زن پیچیده‌تر از نقش مردان است و مشارکت اقتصادی آنها افزایش یافته است.

این مقام مسئول در وزارت کار با اعلام اینکه نرخ مشارکت اقتصادی زنان در جهان ۵۰ درصد است گفت: این نرخ در ایران به ۱۲ درصد رسیده و متاسفانه این نرخ در سال های اخیر کاهش داشته است.

قائم مقام وزیر تعاون، کار و رفاه با بیان اینکه در کشورهای خاورمیانه که شرایطی فرهنگی تقریبا مشابهی با ما دارند نرخ مشارکت اقتصادی زنان ۷.۱۸ درصد است. در ایران ما با زنان تحصیل کرده زیاد مواجه هستیم ولی ما با شاخص ۱۲ درصدی نرخ مشارکت اقتصادی زنان نسبت به کشورهای منطقه در جایگاه پایین‌تری قرار داریم.

گزارش

در بهار امسال صورت گرفت؛

۱۲/۵ میلیون تن کالا از مرزهای زمینی و آبی صادر شد

طی بهار امسال ۹ میلیون و ۴۰۰ هزار تن کالاهای نفتی و غیرنفتی از مرزهای زمینی و آبی وارد و ۱۲ میلیون و ۴۹۶ هزار تن کالا از مرزهای کشور صادر شده که نسبت به مدت مشابه در سال گذشته میزان واردات ۶ درصد کاهش داشته است.

فرامرز مداح مدیرکل دفتر فن‌آوری اطلاعات و ارتباطات این سازمان با اعلام این خبر اظهار کرد: از مجموع کالاهای صادر شده، میزان یک میلیون و ۷۱۷ هزار تن کالا از طریق مرزهای جاده‌ای از کشور خارج و میزان ۳۶۸ هزار تن از مرزهای جاده‌ای به کشور وارد شدند.

وی با اشاره به این که از مجموع واردات و صادرات سهم جاده ۵ / ۹ درصد و سهم دریا ۵ / ۹۰ درصد می‌باشد، اظهار داشت: از میان مرزهای جاده‌ای کشور، مرز بازرگان با سهم ۵۵ درصدی فعال‌ترین مرز در زمینه واردات کالا به کشور به شمار می‌رود. پس از آن مرزهای آستارا و میرجاوه با ۱۹ و ۱۲ درصد در رده‌های بعدی قرار دارند.

وی افزود: عملکرد مرزهای جاده‌ای در زمینه صادرات کالا از کشور نشان می‌دهد طی ۳ماهه سال ۹۴، مرز بازرگان با ۲۳ درصد در رده نخست و پس از آن مرزهای دوغارون با ۱۲ درصد و آستارا با ۹ درصد قرار دارند.

مدیرکل دفتر فن‌آوری اطلاعات و ارتباطات سازمان راهداری با بیان این که سهم کامیون‌های ایرانی در صادرات کالا ۵۹ درصد و در جابه‌جایی واردات کالا ۴۰ درصد بوده است، افزود: از مجموع کالاهای صادر شده بیشترین میزان به کشورهای افغانستان و ترکیه و از مجموع کالاهای وارد شده بیشترین میزان از کشورهای ترکیه و آذربایجان بوده است.

مداح با اشاره به این که طی مدت مذکور، ۷۰ هزار نفر مسافر توسط ۸ هزار دستگاه وسیله‌نقلیه مسافری وارد کشور شدند، افزود: در جابه‌جایی این مسافران سهم اتوبوس ۴۵ درصد، مینی‌بوس ۸ درصد و سواری ۴۷ درصد است. همچنین تعداد ۸۴ هزار نفر توسط ۱۰ هزار دستگاه وسیله‌نقلیه مسافری از کشور خارج شدند که سهم اتوبوس ۴۶ درصد ، مینی‌بوس ۴ درصد و سواری ۵۰ درصد بوده است.مداح درخصوص آمار تردد وسایل‌نقلیه مسافری در مرزهای کشور گفت: در مدت مذکور، بیشترین تردد وسایل‌نقلیه مسافری در مرزهای دوغارون با ۳۶ درصد و بیله‌سوار با ۱۶ درصد بوده است.

وی خاطرنشان کرد: از مجموع مسافران وارد شده به کشور ۳۲ هزار نفر مسافر خارجی و ۳۸ هزار نفر مسافر ایرانی بوده و از مجموع مسافران خارج شده از کشور ۳۶ هزار نفر مسافر خارجی و ۴۸ هزار نفر مسافر ایرانی از مرزهای جاده‌ای کشور خارج شدند.

یک مقام هندی؛

برنامه جدید برقی هندی‌ها در ایران

یک مقام هندی با اشاره به آمادگی بزرگترین نیروگاه ساز هند برای ساخت مزارع برق بادی در کشور، از آمادگی شرکت سوزلان برای رقابت با زیمنس آلمان در صنایع برق ایران پس از لغو تحریم‌ها خبر داد.

همیان شوکاری با اشاره به اعلام آمادگی شرکت «سوزلان هند» به منظور طراحی، ساخت، نصب و راه‌اندازی نیروگاه‌های جدید برق بادی در ایران، گفت: در حال حاضر شرکت سوزلان هند یکی از بزرگترین شرکت‌های سازنده مزارع برق بادی، توربین و نیروگاه‌های برق تجدید پذیر در هند و جهان است.

نماینده ارشد شرکت سوزلان هند با تاکید بر اینکه هم اکنون این مجموعه در اکثر کشورهای جهان بیش از ۱۴ هزار مگاوات ظرفیت تولید برق بادی طراحی، نصب و راه اندازی کرده است، تصریح کرد: هم اکنون در کشورهای ایالات متحده آمریکا، استرالیا، برزیل، اروگوئه، شیلی، نیکاراگوئه، چین، آفریقای جنوبی، هند و کشورهای عضو اتحادیه اروپا فعالیت و مشارکت برقی دارد.

این مقام هندی با تاکید بر اینکه هم اکنون ایران از ظرفیت بسیار بالایی برای تولید برق از انرژی باد برخوردار است، اظهار داشت: شرکت سوزلان هند تمایل دارد در صورت لغو کامل تحریم‌ها در قالب سرمایه گذاری مشترک و یا تامین دانش فنی، تکنولوژی، توربین و تجهیزات با صنعت برق ایران همکاری داتشه باشئ.

شوکاری در پاسخ به این سئوال مهر که آیا شرکت سوزلان امکان رقابت فنی و عملیاتی با شرکت‌هایی همچون زیمنس آلمان را برای ساخت نیروگاه و مزارع برق بادی در ایران دارد؟ بیان کرد: سوزلان از توان فنی، عملیاتی و تکنولوژیکی بالایی به مظنور طراحی و ساخت توربین و مزارع برق بادی برخوردار است و در کشورهای مختلف جهان و به ویژه اتحادیه اروپا با شرکت زیمنس آلمان رقابت دارد.

نماینده ارشد شرکت سوزلان هند با بیان اینکه این مجموعه هیچ گونه محدودیتی برای سرمایه گذاری و ارائه دانش فنی روز جهان به منظور ساخت توربین، نیروگاه و مزارع برق بادی در ایران در صورت لغو تحریم‌ها ندارد، تاکید کرد: ایران یک برنامه بلندمدت برای تولید برق بادی و تجدید پذیر دارد که سوزلان می تواند با صنعت برق ایران به منظور تحقق این برنامه بزرگ برقی همکاری و مشارکت داشته باشد.

وی با اشاره به مذاکرات پیش روی با مقامات بخش خصوصی و دولتی ایران برای سرمایه گذاری در صنعت برق، خاطرنشان کرد: شرکت سوزلان یکی از پنج شرکت بزرگ جهان در زمینه طراحی، ساخت، نصب و راه اندازی توربین بادی است و تاکنون تعدادی زیادی پروژه در کشورهای بزرگ جهان اجرا کرده است.

کوتاه

یک عضو شورای رقابت مطرح کرد؛

قیمت خودروهای داخلی کاهش می‌یابد

یک عضو ناظر شـورای رقابت با اشاره به تاثیر لغو تحریم‌ها بر قیمت خودرو گفت: روان شدن مرزهای کشور در پساتحریم، خود به خود باعث از بین رفتن رکود در بازار و به تبع آن کاهش قیمت خودروهای داخلی می‌شود.

این عضو ناظر شورای رقابت درباره وضعیت بازار خودرو پس از لغو تحریم‌ها عنوان کرد: رفع تحریم‌ها موجب سهول‌الوصول‌تر شدن واردات قطعات ارزبر شده و در نتیجه قیمت تمام شده تولید خودرو پایین می‌آید که همین امر باعث ایجاد تعادل در قیمت خودرو و روان‌شدن روند تولید و دسترسی آسان‌تر مردم به آن می‌شود.

وی ادامه داد: سیاست دولت مبنی بر این است که اجازه پایین آمدن قیمت ارز را ندهد. همچنین دولت نمی‌خواهد با پایین آوردن قیمت ارز تعادل بین عرضه و تقاضا را بهم بزند.

این عضو ناظر شـورای رقابت درباره تصمیم شورا در رابطه با قیمت‌گذاری خودروهای داخلی گفت: قطعا شورای رقابت در دستورالعمل خود اجازه بالابردن قیمت خودروهای داخلی را نمی‌دهد و ممکن است در آینده افزایش قیمت این محصول را مورد بازبینی قرار دهد.

مقابله شورای رقابت با دستورالعمل انحصاری واردات

وی با اشاره به دستورالعمل وزارت صنعت برای واردات خودرو درباره‌ی مساله رفع انحصار در آن گفت: در صورتی که وزارت صنعت نخواهد دستورالعمل را تغییر دهد، شورای رقابت در این باره تصمیم جدیدی خواهد گرفت و با آن مقابله خواهد کرد.

این عضو شـورا با اشاره به دعوت این شـورا از مسوولان وزارت صنعت بر ایجاد تغییر دستورالعمل واردات خودرو جهت رفع انحصار در آن اظهار کرد: اگر وزارت صنعت نخواهد دراین مورد تغییری ایجاد کند آن وقت شورای رقابت در این مورد تصمیم جدیدی خواهد گرفت تا با آن مقابله کند و به طور قطع دستورالعمل انحصاری را امضا نخواهد کرد.

لیست آگهی نوبتی سه ماهه اول سال ۱۳۹۴

بموجب ماده ۱۲ قانون ثبت اسناد و ماده ۵۹ اصلاحی آیین نامه مربوطه املاکی که در سه ماهه اول سال ۱۳۹۴ تقاضای ثبت آنها پذیرفته شده و شماره های که از قلم افتاده و در وقت مقرر آگهی نشده هر آنچه طبق آرای هیات نظارت و دستور اداری آگهی نوبتی آنها باید تجدید شود به شرح ذیل آگهی می گردد.

آگهی نوبتی اصلاحی:

املاکی که آگهی نوبتی آنها اشتباهاً انتشار یافته و به دستور اداری تجدید می گردد.

ردیف	پلاک ثبتی	توضیحات
۱	۱۷۴۲	آقای یوسف احدی فرزند رضا ششدانگ یک قطعه زمین که در آن احداث بنا شده پلاک ثبتی یکهزارو هفتصدو چهل ودو اصلی واقع در بخش دو حوزه ثبتی قم به مساحت تقریبی یکصد و پنج متر و شصت سانتی مترمربع به آدرس: قم،خیابان جواد الائمه،۲۰متری باهنر، ۱۴متری عرفان که به علت اشتباه درآگهی قبلی آگهی میگردد.
۲	۲۶۰۷/۷۵/۲۵۰/۶۳۷	آقای سید حسین طباطبائی یزدی فرزند سیدمحمد ششدانگ یک قطعه زمین که در آن احداث بنا شده پلاک ثبتی ششصدو سی و هفت فرعی از دویست و پنجاه فرعی از هفتادو پنج فرعی از دوهزارو ششصدو هفت اصلی واقع در بخش دو حوزه ثبتی قم به مساحت تقریبی سیزده مترو سیزده سانتی مترمربع به آدرس: قم، خیابان خاکفرج که به علت اشتباه درآگهی قبلی آگهی میگردد.
۳	۲۶۰۷/۷۵/۶۳۸	آقای سید حسین طباطبائی یزدی فرزند سیدمحمد ششدانگ یک قطعه زمین که در آن احداث بنا شده پلاک ثبتی ششصدو سی و هشت فرعی از هفتادو پنج فرعی از دوهزارو ششصدو هفت اصلی واقع در بخش دو حوزه ثبتی قم به مساحت تقریبی هفتاد و سه متر و پنجاه و سه سانتی مترمربع به آدرس: قم، خیابان خاکفرج که به علت اشتباه درآگهی قبلی آگهی میگردد.
۴	۲۶۰۷/۷۵/۲۵۱/۶۳۹	آقای سید رسول طباطبائی یزدی فرزند سیدمحمد ششدانگ یک قطعه زمین که در آن احداث بنا شده پلاک ثبتی ششصدو سی و نه فرعی از دویست وپنجاه ویک از هفتادو پنج فرعی از دوهزارو ششصدو هفت اصلی واقع در بخش دو حوزه ثبتی قم به مساحت تقریبی هفتاد و هفت متر و بیست وپنج سانتی مترمربع به آدرس: قم،خیابان خاکفرج که به علت اشتباه درآگهی قبلی آگهی میگردد.
۵	۲۶۰۷/۷۸/۶۴۰	آقای سید رسول طباطبائی یزدی فرزند سیدمحمد ششدانگ یک قطعه زمین که در آن احداث بنا شده پلاک ثبتی ششصدو چهل فرعی از هفتادو هشت فرعی از دوهزارو ششصدو هفت اصلی واقع در بخش دو حوزه ثبتی قم به مساحت تقریبی هفتاد و شش متر و پنجاه و سه سانتی مترمربع به آدرس: قم، خیابان خاکفرج که به علت اشتباه درآگهی قبلی آگهی میگردد.
۶	۲۶۴۴/۱۹	آقای هادی رضائی فرزند علی و شهرداری قم ششدانگ یک قطعه زمین که در آن احداث بنا شده پلاک ثبتی نوزده فرعی از دوهزارو ششصدو چهل وچهار اصلی واقع در بخش دو حوزه ثبتی قم به مساحت تقریبی پنجاه وسه مترو بیست ونه سانتی مترمربع به آدرس: قم، خیابان خاکفرج ، کوچه رهبر که به علت اشتباه درآگهی قبلی آگهی میگردد.

لذا به موجب ماده ۱۶ قانون ثبت اسناد و املاک چنانچه اشخاص نسبت به املاک ذکر شده در این آگهی واخواهی داشته باشند باید از تاریخ اولین نوبت انتشار این آگهی (ردیف الف) تا مدت ۹۰ روز و آنهایی که طبق آرای هیئت نظارت و دستور اداری تجدید آگهی شده (ردیف ب) به مدت ۳۰ روز دادخواست خود را با اخذ رسید به این اداره تسلیم نمایند همچنین طبق ماده ۱۷ قانون مذکور در صورتی که قبل از انتشار این آگهی دعوایی اقامه شده باشد طرف دعوی یا متقاضی ثبت باید گواهی دادگاه مشعر به جریان دعوی را ظرف مدت مرقوم تسلیم نمایند اعتراضات یا گواهی طرح دعوی که بعد از مدت مرقوم واصل شده باشد بلااثر است و طبق قسمت اخیر ماده ۱۶ قانون ثبت و تبصره ماده ۱۷ رفتار خواهد شد جمعاً به موجب تبصره ۲ ماده واحده مصوب ۱۳۷۳/۰۲/۱۵ اعتراض به تقاضای ثبت موضوع ماده ۱۶ قانون ثبت می بایست توسط معترض ظرف مدت یک ماه از تاریخ تسلیم اعتراض به این اداره با تقدیم دادخواست به مرجع ذیصلاح قضایی پذیرد. ضمناً طبق ماده ۵۶ آیین نامه قانون ثبت حقوق ارتفاقی در موقع تحدید حدود در صورت مجلس تحدیدی قید خواهد شد این آگهی نسبت به ردیف الف در ۲ نوبت به فاصله ۳۰ روز و نسبت به ردیف ب در یک نوبت چاپ و منتشر می شود.

تاریخ انتشار نوبت اول: ۱۳۹۴/۰۵/۰۱
تاریخ انتشار نوبت دوم: ۱۳۹۴/۰۶/۰۱
علیرضا طریزآبادی
رئیس ثبت اسناد منطقه دو قم

ایران
پنج‌شنبه –یکم مرداد ماه ۱۳۹۴ – سال هجدهم – شماره ۳۷۷۳

سرمربی تراکتورسازی سرانجام سکوتش را شکست

از ماجرای اتفاقات عجیب تبریز و نقش پسر تونی تا رویارویی دوباره با نفت

سرمربی تیم فوتبال تراکتورسازی در گفت‌وگو با تسنیم سکوتش را شکست و درباره شایعه نقش فرزندش در اتفاقات دیدار هفته پایانی لیگ چهاردهم صحبت کرد.

هواداران تراکتورسازی هنوز نتوانسته‌اند بازی آخر تیم‌شان در لیگ چهاردهم را فراموش کنند. دیدار مقابل نفت تهران که در ورزشگاه یادگار امام (ره) تبریز اعلام شد سپاهان مقابل سایپا به نتیجه مساوی ۲ - ۲ رسیده و با این نتیجه تراکتورسازی قهرمان لیگ بودند. بعد از این بازی حال تونی اولیویرا عجیب بود. سرمربی پرتغالی سرخپوشان تبریز ابتدا به خوشحالی پرداخت و با پرچم تراکتورسازی دور افتخار زد اما زمانی که متوجه شد سپاهان قهرمان شده و در ورزشگاه یادگار امام (ره) شایعه شده است، نزدیک بود سکته کند.

«در بازی با سپاهان دیدید که همین آقای فغانی چه بلایی سر ما آوردند و این صحبت امروز نیست. در آن بازی کسی که سپاهان را از پایین جدول به بالا آورد همین آقای فغانی بود که نتیجه لیگ را به نفع سپاهان عوض و این تیم را قهرمان کرد. او نباید به تبریز می‌آمد. در بازی با سپاهان پنالتی را گرفت که اصلا پنالتی نبود و نتیجه بازی را عوض کرد». این صحبت‌های اولیویرا بعد از این بود که متوجه شد تیمش قهرمانی را از دست داده است. او ابتدا تقصیر را گردن فغانی انداخت که در اواسط بازی آندرانیک تیموریان را اخراج کرد اما شاید از روی عصبانیت این حرف‌ها زده شد. تونی این بار آرام‌تر شده بود و برخلاف اینکه گفته بود: ناراحتی مردم به خاطر بازی امروز (۲۵ اردیبهشت ۹۴) نیست، بلکه به خاطر این است که به ما کلک زدند و سپاهان را قهرمان کردند. فغانی باید به اصفهان می‌رفت و در جشن سپاهان شرکت می‌کرد؛ اعلام کرد باید آن روز را فراموش کرد.

تونی اولیویرا در این گفت‌وگو دوست نداشت خاطره بازی با نفت را به یاد بیاورد. سرمربی پرتغالی تراکتورسازی وقتی به سؤالی درباره دیدار پایانی لیگ چهاردهم روبرو شد نمی‌خواست به مصاحبه ادامه دهد و دو دل بود اما حرف‌هایش را بعد از حدود ۷۰ روز زد. اولیویرا مقصر تمام اتفاقات تبریز را آن افرادی می‌داند که شایعه کردند پسر او شایعه مساوی بازی سپاهان را به راه انداخته است. اینکه منظور تونی کیست، مشخص نبود اما گویا صحبت‌های او به افراد بالا دستی ارتباط دارد. مشروح گفت‌وگوی تسنیم با اولیویرا را در زیر بخوانید:

گویا با جذب یان رمزی، مدافع استرالیایی لیست‌تان تکمیل می‌شود و دیگر بازیکن جدیدی نمی‌گیرید.

هنوز نمی‌توانم به صورت قطعی درباره این بازیکن صحبت کنم چون باید قرارداد‌ش نهایی شود. لیست بازیکنان مدنظرمان را به باشگاه دادیم و وقتی دیدم جای خالی داریم چند بازیکن خارجی هم درخواست کردم. چند بازیکن گرفته‌ایم اما هنوز خیلی کار پیش‌رو داریم.

یعنی از وضعیت نقل‌وانتقالات این فصل رضایت ندارید؟ بازیکنان مدنظرتان جذب نشدند؟

شرایط‌مان را خودتان ببینید. تا به اینجا در تمرینات دچار مشکل شده بودیم و برای اینکه بتوانیم با نفرات کامل بازی کنیم از بازیکنان جوانان‌مان استفاده کردیم. البته که بازیکنان با کیفیتی این فصل به تیم آمده‌اند اما برای هماهنگی زمان زیادی می‌خواهیم.

با همین شرایط چقدر به قهرمانی امیدوار هستید؟

من روز اولی که به تراکتورسازی آمدم برای قهرمان کردن این تیم آمده و سراپا انگیزه بودم، اکنون هم مثل همان روز اول انگیزه دارم و می‌خواهم یک جام به هواداران هدیه دهم.

این یعنی امیدوارید...

درست است، چون با همان روحیه کار می‌کنم و سعی و تلاشم برای بهتر شدن بازیکنان و تیم است. ما باید با روحیه‌ای بالا در مسابقات حاضر شویم.

برای قهرمانی تیم‌تان چند درصد شانس قائل می‌شوید؟

خودتان سال گذشته را ببینید که تا دقیقه آخر تیم‌ها درگیر رقابت بودند و قهرمان مشخص نبود. این یعنی رسیدن به قهرمانی در لیگ ایران بسیار سخت است و همه برای رسیدن به این مقام تلاش می‌کنند. ما هم تیم قدرتمندی را راهی مسابقات لیگ خواهیم کرد و تا لحظه آخر دست از تلاش بر نمی‌داریم.

البته آغاز لیگ هم برای‌تان پایان فصل گذشته است دیگر. همان بازی معروف با نفت تهران در تبریز تکرار می‌شود اما این بار بدون آن هیجانات، استرس و شایعاتی که داشت...

تا آن بازی ۸ روز دیگر باقی مانده است. هنوز زود است که بخواهیم درباره این بازی صحبت کنیم، چون ما در حال آماده‌سازی هستیم.

درباره نفت هم نمی‌خواهید صحبت کنید؟

آنها تیم خوبی دارند که به جمع ۸ تیم برتر آسیا راه یافته‌اند. سازماندهی خوبی دارند که علاوه بر این موفقیت، سال گذشته در لیگ هم خوب کار کردند و به فینال جام حذفی رسیدند. نفت تیم خوبی است.

این بازی برای‌تان هیچ شباهتی با بازی پایانی لیگ چهاردهم ندارد؟

آن بازی تمام شد و گذشت...

یعنی دیگر به آن فکر نمی‌کنید؟

دلیل ندارد که این کار را کنم. ما ورق را عوض کرده‌ایم و یک صفحه جدید پیش روی ماست که آن هم فصل جدید است. فقط به این فصل فکر می‌کنیم.

تسنیم: اما همان بازی بود که قهرمانی را از شما گرفت و شاید عجیب باشد که این دیدار را از یاد برده باشد؟

وقتی شما فوتبال بازی می‌کنید باید انتظار هر اتفاقی را داشته باشید. در فوتبال چنین حالت‌هایی رقم می‌خورد و ممکن است یک بار هم شما با چنین مسئله‌ای مواجه شوید.

این درست است که پسر شما در ورزشگاه شایعه کرد که بازی سپاهان و سایپا مساوی تمام شده است؟

پسر من؟! چطور می‌شود پسر من این کار را کند؟

بعد از بازی گفتند پسر شما این شایعه را به راه انداخت...

نمی‌توانم این موضوع را هضم کنم که پسر من علیه تیم خودش حرفی بزند و شایعه‌ای به راه بیندازد. پسر من چطور می‌توانست این کار را کند؟ او این کار را نکرد، شما می‌دانید و آنهایی هم که این حرف را زده‌اند خودشان خوب می‌دانند مقصر چه کسی است.

خودتان نمی‌خواهید اعلام کنید؟

آن مسئله دیگر برای من تمام شد.

حداقل بگویید چه حسی به شما دست داد. ابتدا شادی قهرمانی کردید و بعد که متوجه شدید...

دو ماه از این ماجرا گذشته است، ما دیگر نمی‌توانیم به عقب برگردیم.

آگهی های نوبتی ۳ ماهه اول سال ۹۴ اداره ثبت اسناد و املاک منطقه یک قم

بموجب ماده ۱۲ قانون ثبت اسناد و ماده ۵۹ اصلاحی آئین نامه مربوط املاکی که در ۳ ماهه اول سال ۹۴ تقاضای ثبت آن پذیرفته شده و شماره های که از قلم افتاده و در وقت مقرر آگهی نشده و هر آنچه طبق آرا هیات نظارت و دستور اداری آگهی های نوبتی آن ها باید تجدید شود بشرح ذیل آگهی میشود.

الف)املاکی که تقاضای ثبت آنها پذیرفته شده و شماره هائی که از قلم افتاده و در وقت مقرر آگهی نشده و مدت اعتراض آنها از تاریخ اولین نوبت این آگهی به مدت ۹۰ روز می باشد.

اول: بخش یک ثبت قم

پلاک۴۰۸۴/۴ اصلی آقای حسین لطفیانی قمی یکباب منزل مسکونی واقع در خیابان‌سمیه

پلاک ۴۱۵۶اصلی آقای اسماعیل عسگری اصل ششدانگ یکبابخانه واقع در خیابان سمیه‌محله‌حندق

پلاک ۴۴۹۷/۴/۱۸ اصلی آقای سید محمد جواد حجازی فرد ششدانگ یکباب ساختمان مجزی شده از پلاک ۴۴۹۷/۴ اصلی واقع در بخش یک قم که آگهی نوبتی مالک اولیه از قلم افتاده است.

پلاک ۸۷۲۰/۱ اصلی آقای محمود ملکوتی خواه تمامی ششدانگ یکبابخانه واقع در بخش یک ثبت قم

پلاک ۱۰۵۱۶ اصلی موقوفه امامزاده طیب و طاهر به تصدی اداره اوقاف و امور خیریه شهرستان قم تمامی ششدانگ قطعه زمین موقوفه امامزاده طیب و طاهر واقع در بخش یک قم

پلاک ۱۰۵۱۷ اصلی موقوفه امامزاده طیب و طاهر به تصدی اداره اوقاف و امور خیریه شهرستان قم تمامی ششدانگ بقعه و صحن و قبرستان امامزادگان طیب و طاهر واقع در بخش یک ثبت قم

پلاک ۱۰۵۴۳ اصلی آقای عسیی بیگدلی مقدار ۹۰ من مشاع از ۱۸۸ من ششدانگ قطعه زمین پلاک مذکور واقع در بخش یک قم معروف به زمین دولت خانه که انتقالاتی نیز توسط نامبرده انجام شده که آگهی های نوبتی آن از قلم افتاده است .

پلاک ۱۰۵۴۳/۷۶ اصلی خانم زهرا مهر جویی ششدانگ قطعه زمین که در آن احداث بناشده خریداری مع الواسطه از آقای عیسی بیگدلی متقاضی ثبت پلاک ۱۰۵۴۳ اصلی واقع در بلوار شهید روحانی که آگهی های نوبتی آن از قلم افتاده است.

پلاک ۱۰۸۳۵/۶۳ اصلی آقای محمد حسین مرزبان ششدانگ یک قطعه زمین که در آن احداث بنا شده واقع در خیابان هنرستان روبروی نهر آب پلاک ۳

پلاک ۱۱۲۳۸/۳۵ اصلی آقای محمد جمالی کاروان نژاد ششدانگ یکباب ساختمان واقع در خیابان کلهری ک ۴۵ پ.۴۴

پلاک ۱۱۹۳۹ اصلی آقای یاسر شاهپوری ششدانگ قسمتی از نهر متروکه که واقع در خیابان ۱۵ خرداد

پلاک ۱۱۹۴۲ اصلی آقای حسن جناب زاده ششدانگ یک قطعه زمین که قسمتی از نهر متروکه می باشد واقع در خیابان ۱۵ خرداد خیابان حائری

دوم: بخش ۳ قم

پلاک۴۲/۴/۸۷ اصلی آقای یعقوبعلی سلطانی محمودی ششدانگ یک قطعه زمین واقع در قربه کریم آباد مزرعه قوچه داغی

پلاک ۴۲/۲/۸۸ اصلی آقای یعقوبعلی سلطانی محمودی ششدانگ یک قطعه زمین واقع در قریه کریم آباد مزرعه قوچه داغی

سوم: بخش ۴ قم

پلاک ۱/۲۲۶/۴۴۱۰ اصلی آقای عباس خادمی ششدانگ یکبابخانه واقع در جمکران ۱۲ متری مخابرات

پلاک ۱/۱۱۴/۴۴۳۹ اصلی آقای حسن اسمعیلی جمکرانی ششدانگ یک قطعه زمین که در آن احداث بنا شده واقع در قریه جمکران کوچه شهید نجف شده

ب) آگهی اصلاحی املاک که طبق آرا هیات نظارت و دستور اداری آگهی آنها باید تجدید شود فقط در یک نوبت منتشر و مدت اعتراض آنها از تاریخ انتشار آگهی ۳۰ روز می باشد.

اول: بخش یک قم

پلاک ۶۴۶۳/۷اصلی آقای جهانگیر آمیغی جوشقانی ششدانگ یکباب خانه واقع در بخش یک قم کوی شهید روحانی که بعلت اشتباه در آگهی های نوبتی قبلی بدستور اداری تجدید می گردد.

پلاک ۱۰۴۷۳ اصلی آقایان فضل اله دادبان و محمد خاتمی زاده بالسویه و الاشاعه ده سیر و سیزده مثقال از ۲۴۰ سیر ششدانگ باغ صالح آباد اراضی صالحی آباد که نقل و انتقالاتی نیز داشته اند بعلت اشتباه در ذکر پلاک در آگهی‌های نوبتی قبلی آگهی اصلاحی منتشر می گردد.

پلاک ۱۰۴۷۳/۴۴۹ اصلی خانم معصومه کاظمی ششدانگ یکبابخانه واقع در اراضی صالح آباد خریداری مع الواسطه از آقای محمود خاتمی زاده متقاضی ثبت که بعلت اشتباه در آگهی های نوبتی قبلی آگهی اصلاحی منتشر می گردد.

پلاک ۱۱۰۲۵ و ۱۱۰۲۵ اصلی اصلی آقای حسین ابراهیمی خاکباز فرزند علی یک سهم مشاع از ۷ سهم ششدانگ دو قطعه زمین متصل بهم واقع در بخش یک دروازه قلعه که در آگهی قبلی بنام شعبان ابراهیمی خاکباز منتشر شده که به بدستور اداری آگهی اصلاحی منتشر می گردد.

دوم: بخش ۴ قم

پلاک ۱/۲۲۴/۴۴۱۳ اصلی آقای حجت اله خادمی جمکرانی ششدانگ یکبابخانه واقع در اراضی جمکران که بعلت اشتباه در چاپ نام خانوادگی مالک اولیه پلاک ۱/۲۲۴ اصلی در آگهی نوبتی قبلی آگهی اصلاحی منتشر می گردد.

لذا به موجب ماده ۱۶ قانون ثبت اسناد و املاک چنانچه اشخاص نسبت به املاک ذکر شده در این آگهی اعتراض داشته باشند باید از تاریخ اولین نوبت انتشار این آگهی نسبت به ردیف (الف) تا مدت ۹۰ روز و آنهائیکه طبق آرا هئیت نظارت و دستور اداری تجدید آگهی شده ردیف (ب) به مدت ۳۰ روز اعتراض خود را با اخذ رسید به این اداره تسلیم نمائید. همچنین طبق ماده ۱۷ قانون مذکور در صورتیکه قبل از انتشار این آگهی دعوایی اقامه شده باشد طرف دعوی با متقاضی ثبت باید گواهی دادگاه مشعر به جریان دعوی را ظرف مدت مرقوم تسلیم نمایند اعتراضات یا گواهی طرح در دعوی که بعد از مدت مرقوم واصل شده باشد بلا اثر است و طبق قسمت اخیر ماده ۱۶ قانون ثبت و تبصره ماده ۱۷ رفتار خواهد شد جمعا به موجب تبصره ماده واحده مصوب ۷۳/۲/۱۵ اعتراض به تقاضای ثبت و تحدید حدود موضوع مواد ۱۶ و ۲۰ قانون ثبت می باید توسط معترض ظرف مدت یک ماه از تاریخ تسلیم اعتراض به این اداره با تقدیم دادخواست به مرجع ذیصلاح قضایی صورت پذیرد. این آگهی نسبت به ردیف (الف) در دو نوبت به فاصله ۳۰ روز و نسبت به ردیف (ب) یک نوبت در یکی از روزنامه های قم چاپ و منتشر خواهد شد.

تاریخ انتشار نوبت اول: ۹۴/۵/۱
نوبت دوم :۹۴/۶/۱
جعفر کاظمی –رئیس ثبت اسناد منطقه یک قم

آگهی نوبتی سه ماهه اول سال ۱۳۹۴ اداره ثبت اسناد و املاک کهک

بموجب ماده ۱۲ قانون ثبت اسناد و ماده ۵۹ اصلاحی آئین نامه مربوطه املاکی که در سه ماهه اول سال ۱۳۹۴ تقاضای ثبت آن پذیرفته شد و شماره هایی که از قلم افتاده و در وقت مقرر آگهی نشده هر آنچه طبق آرا هیات نظارت و دستور اداری آگهی نوبتی آن باید تجدید نظر شود و به شرح ذیل آگهی می شود:

الف: املاکی که تقاضای ثبت آنها پذیرفته و شماره هایی که از قلم افتاده و در وقت مقرر آگهی شده و مدت اعتراض آنها از تاریخ اولین نوبت این آگهی به مدت ۹۰ روز می باشد.

حوزه ثبتی کهک قم

۱- تمامی ۱۶۸۴/۴۰ سهم مشاع از ۲۲۵۸/۷۰ سهم ششدانگ یکباب خانه و باغچه پلاک ۲۱۶/۹۷ – اصلی بخش ۵ قم حوزه ثبتی کهک واقع در روستای فردو به مساحت ۲۲۵۸/۷۰ متر مربع که برابر اظهار نامه شماره ۶۸۰ مورخ ۱۳۹۴/۰۳/۳۱ از طرف آقای علی اکبر کوهستانی فرزند: حسین به شماره شناسنامه ۹۹۷۲۶ صادره از قم تابع دولت ایران . حقوق ارتفاقی ندارد./

ب: پلاکهایی که طبق آرا هیئت نظارت ودستور اداری تجدیدآگهی شده ردیف(ب) با مدت ۳۰ روز دادخواست خود را با اخذ رسید به این اداره تسلیم نمایند.

۱- ششدانگ یک قطع زمین محصور به مساحت ۱۶۹۸/۵۰ متر مربع پلاک ۲۲۶/۴۲۳- اصلی بخش ۵ قم حوزه ثبتی کهک واقع در روستای خاوه بنام آقای محمد مالکی نژاد فرزند علی به شماره شناسنامه ۱۶۱۶۳ صادره از قم تابع دولت ایران که برابر نامه ۲۰۱/۵۸۸۱/۶۵۰ امور آب قم مقدار ۲۷۱ متر مربع از مساحت کل به عنوان حریم نهر عبوری و مسیل جز حقوق ارتفاقی وازرت نیرو میباشد.

۲- ششدانگ یک قطعه زمین به مساحت ۴۳۶/۴ متر مربع پلاک ۱۹۹/۳۱۳۰- اصلی بخش ۵ قم حوزه ثبتی کهک واقع در روستای وشنوه بنام سازمان تعاون روستایی استان قم.

۳- ششدانگ یکباب خانه مخروبه به مساحت :۱۹۱/۵۰ متر مربع به پلاک ۱۰۲/۱۷۴/۶۲۲- اصلی بخش ۵ قم حوزه ثبتی کهک که مع الواسطه برابر آرا شماره ۱۳۹۲۶۰۳۳۰۰۰۴۰۰۰۶۶۸ و رای اصلاحی شماره۱۳۹۴۶۰۳۳۰۰۰۴۰۰۰۰۸۴ مورخ ۱۳۹۴/۰۴/۲۰ هیئت قانون تعیین تکلیف وضعیت ثبتی اراضی و ساختمانهای فاقد سند رسمی ، در سهم آقای مجید حاجی حسینی فرزند: ناصر به شماره شناسنامه ۸ صادره از قم تابع دولت ایران مفروز گردیده است . حقوق ارتفاقی ندارد./

لذا به موجب ماده ۱۶ قانون ثبت اسناد و املاک چنانچه اشخاص نسبت به املاک ذکر شده در این آگهی واخواهی داشته باشند باید از تاریخ اولین نوبت این آگهی نسبت به ردیف الف تا مدت ۹۰ روز و آنهائی که طبق آرا هیئت نظارت و دستور اداری تجدید آگهی شده دریف (ب) با مدت ۳۰ روز دادخواست خود را با اخذ رسید به این اداره تسلیم نمایند همچنین طبق ماده ۱۷ قانون مذکور در صورتیکه قبل از انتشار این آگهی دعوائی اقامه شده باشد طرف دعوی با مقتضای ثبت باید گواهی دادگاه مشعر به جریان دعوی را ظرف مدت مرقوم تسلیم نمایند اعتراضات با گواهی طرح دعوی که بعد از مدت مرقوم واصل شده باشد بلاثر است و طبق قسمت اخیر ماده ۱۶ قانون ثبت ماده ۱۷ رفتار خواهد شد جمعا بموجب تبصره ۲ ماده واحده مصوب ۷۳/۲/۱۵ اعتراض به تقاضای ثبت و تحدید حدود موضوع مواد ۲۰۱۶ قانون ثبت و تبصره می باید توسط متعرض ظرف مدت یک ماه از تاریخ تسلیم اعتراض به این اداره با تقدیم دادخواست بمرجع ذیصلاح قضائی پذیرد.

ضمنا طبق ماده ۵۶ آئین نامه قانون ثبت حقوق ارتفاقی در موقع تحدید تحدود در صورتمجلس تحدیدی قید خواهد شد این آگهی نسبت به ردیف (ب) در یک نوبت در یکی از روزنامه های قم چاپ و منتشر خواهد شد.

–تاریخ انتشار نوبت اول پنج شنبه ۱۳۹۴/۰۵/۰۱
–تاریخ انتشار نوبت دوم شنبه ۱۳۹۴/۰۶/۰۱
محمودمهدوی– رئیس ثبت اسناد و املاک کهک

آگهی مزایده اموال غیر منقول نوبت اول

موجب اجراییه صادره از شعبه ۱۲ محاکم حقوقی قم که در اجرای احکام به شماره ۵/۹۴ج/۳۲۹ ثبت گردیده له وارث مرحوم سید محمد تقی موسوی پور مالک ۴ دانگ مشاع از ششدانگ و علیه محمد اسماعیل نظر مالک دو دانگ مشاع از ششدانگ مبنی بر فروش ششدانگ پلاک ثبتی ۱۰۶۰۰/۶۱۲- اصلی ب ۱ قم و تقسیم وجه بین مالکین مشاع که کارشناس به شرح ذیل ارزیابی نموده :

۱۳۹۴/۰۳/۰۹ مدیر محترم شعبه پنجم اجرای احکام مدنی قم در خصوص ارزیابی یک باب منزل مسکونی پس از بازدید ازمحل وقوع ملک درخیابان ۴۵ متری صدوق، کوچه ۴۳، کوچه محمدی، پلاک ۷ و ۹ همچنین ملاحظه تصویر اسناد ارائه شده ذیلا گزارش ارزیابی تقدیم حضور می گردد.

الف- مشخصات ثبتی و عرصه ملک

ملک مورد ارزیابی بصورت شش دانگ تحت پلاک ۶۱۲ فرعی از ۱۰۶۰۰ اصلی ذیل شماره ۴۲۱۸۱، صفحه ۴۶۷، دفتر ۲۶۸ به ثبت رسیده و براساس مندرجات سند مالکیت مساحت عرصه ۴۳۲متر مربع وحدود آن به شرح ذیل است:

شمالا: به طول ۳۶ متر پی اشتراکی با پلاک ۶۱۳ فرعی
شرقا: به طول ۱۲ متر پی به خیابان هشت متری احداثی
جنوبا: به طول ۳۶ متر پی اشتراکی با پلاک ۶۱۱ فرعی
غربا: به طول ۱۲ متر پی اشتراکی با پلاک ۶۰۱ فرعی

ب- مساحت اعیانی ملک

در عرصه موصوف دو طبقه، ساختمان مسکونی(زیرزمین و همکف) با سیستم سازه ای دیوار باربر و ستون فلزی احداث شده است.

زیرزمین مشتمل بر سه اتاق (یکی از اتاق ها به صورت مستر روم می باشد)، سالن نشیمن و پذیرایی، آشپزخانه و سرویس بهداشتی مجزا است کف سالن و اتاق ها سرامیک و بدنه تا ارتفاع تقریبی ۱،۲۰ متر سنگ شده است آشپزخانه دارای کابینت MDF می باشد درقسمت زیر پله و داخل آشپزخانه انباری احداث گردیده است.

همکف مشتمل بر سه اتاق (یکی از اتاق ها به صورت مستر روم می باشد)، سالن نشیمن و پذیرایی، آشپزخانه و سرویس بهداشتی مجزا است.کف سالن و اتاق ها سرامیک و سقف دارای تزیینات گچبری و نور پردازی می باشد آشپزخانه داری کابینت MDFو یک انباری کوچک است در قسمت پاگرد نیز یک سرویس بهداشتی موجود است . نمای خارجی به صورت آجرنما،کف حیاط سنگ و پشت بام دارای دور چینی به ارتفاع تقریبی ۱،۵۰ متر است . ساختمان دارای شش کولرآبی و یک کولر گازی و همچنین سه انشعاب برق و انشعابات آب و گاز می باشد . بنا اخیرا بازسازی شده است.

باتوجه به مراتب فوق الذکر وهمچنین موقعیت و مساحت عرصه و کیفیت بنا ارزش پایه ملک به شرح ذیل برآورد و اعلام می گردد:

۱- ارزش عرصه به مساحت ۴۳۲ متر مربع از قرار هر مترمربع ۳۸/۰۰۰/۰۰۰ ریال جمعا ۱۶/۴۱۶/۰۰۰/۰۰۰ ریال

۲- ارزش بنای موجود به مساحت تقریبی ۵۰۸ متر مربع از قرار هر متر مربع به طور متوسط ۳/۵۰۰/۰۰۰ ریال جمعا ۱/۷۷۸/۰۰۰/۰۰۰ ریال

۳- ارزش انشعابات و حیاط سازی جمعا ۳۳۰/۰۰۰/۰۰۰ ریال

جمع ارزش پایه ملک موصوف ۱۸/۵۲۴/۰۰۰/۰۰۰ (هجده میلیارد و پانصدو بیست و چهارمیلیون) ریال برآورد و اعلام می گردد.

که مقرر گردیده پلاک فوق الذکر درتاریخ ۹۴/۰۵/۲۸ ساعت ۸ الی ۸/۳۰ صبح به آدرس قم ، خیابان ساحلی، جنب زندان ساحلی ،دادگاه های حقوقی واحد اجرای احکام مدنی اتاق مزایده از طریق مزایده حضوری به فروش برسد. لذا افرادی که قصد بازدید از پلاک را دارند می توانند در مدت پنج روزن مانده به مزایده با هماهنگی این اجرا از مورد مزایده بازدید و درصورت تمایل در جلسه مزایده شرکت نمایند .قیمت پایه از مبلغ کارشناسی شروع و به کسانی که بالاترین مبلغ را پیشنهاد دهند واگذار می گردد برنده مزایده باید ده درصد ارزش مزایده را فی المجلس و الباقی را قبل از یکماه پرداخت نماید. این آگهی یک نوبت در یکی از روزنامه های محلی درج می‌گردد جهت اطلاعات بیشتر به این واحد مراجعه نمائید.

حسن کاظمی– دادورز اجرای احکام مدنی دادگستری قم

آگهی تحدید حدود اختصاص

چون تحدید حدود ششدانگ یکباب ساختمان بپلاک ۳۵ فرعی از ۱۱۲۳۸ اصلی واقع در بخش یک ثبت قم اراضی خیابان کلهری – ک ۴۵ پلاک ۴۴ که بنام آقای محمد جمالی کاروان نژاد فرزند محمد علی میباشد، در جریان ثبت است که بعلت تبصره واحده ماده ۱۳ قانون تعیین تکلیف اراضی و ساختمان های فاقد سند رسمی بعمل نیامده از طرفی مطابق ماده ۱۵ قانون ثبت نیز میتوان عمل نموده، لذا بنا به تقاضای کتبی نامبرده طی وارده ۱/۴۶۳۲ - ۹۴/۲/۱۰ تحدید حدود پلاک مذکور در روز یکشنبه مورخ ۹۴/۶/۸ ساعت ۸/۵ الی ۱۲ صبح در محل وقوع ملک انجام میگیرد بدینوسیله به اطلاع اهالی و خصوصا به مالکین مجاور و یا نماینده قانونی آنها اعلام میداردکه در روز و ساعت مقرر در محل مذکور حضور بهم رسانند. مهلت قانونی از تاریخ تنظیم صورتمجلس بمدت یکماه خواهد بود و اعتراضات مجاورین طبق ماده ۲۰ قانون ثبت پذیرفته و رسیدگی خواهدشد ضمنا تبصره ماده مصوب ۷۳/۲/۲۵ متعرض ظرف مدت یک ماه پس از تسلیم اعتراض با اداره ثبت میبایست گواهی تقدیم دادخواست بمرجع ذیصلاح قضائی را نیز به این اداره ارائه نماید.

تاریخ‌انتشار:۹۴/۵/۱
رئیس ثبت اسناد واملاک منطقه یک قم

آگهی تحدید حدود اختصاص

چون تحدید حدود ششدانگ یکباب ساختمان بپلاک ۱۱۴/۴۴۳۹ فرعی از یک اصلی واقع در بخش چهار ثبت قم اراضی خیابان جمکران – کوچه شهید نجف زاده پلاک ۱۵ که بنام حسن اسمعیلی جمکرانی فرزند ابراهیم میباشد، در جریان ثبت است که بعلت تبصره واحده ماده ۱۳ قانون تعیین تکلیف اراضی و ساختمان های فاقد سند رسمی بعمل نیامده از طرفی مطابق ماده ۱۵ قانون ثبت نیز میتوان عمل نموده، لذا بنا به تقاضای کتبی نامبرده طی وارده ۱/۹۸۰۰ - ۹۴/۳/۱۲ تحدید حدود پلاک مذکور در روز یکشنبه مورخ ۹۴/۶/۸ ساعت ۸/۵ الی ۱۲ صبح در محل وقوع ملک انجام میگیرد بدینوسیله به اطلاع اهالی و خصوصا به مالکین مجاور و یا نماینده قانونی آنها اعلام میداردکه در روز و ساعت مقرر در محل مذکور حضور بهم رسانند. مهلت قانونی از تاریخ تنظیم صورتمجلس بمدت یکماه خواهد بود و اعتراضات مجاورین طبق ماده ۲۰ قانون ثبت پذیرفته و رسیدگی خواهدشد ضمنا تبصره ماده مصوب ۷۳/۲/۲۵ متعرض ظرف مدت یک ماه پس از تسلیم اعتراض با اداره ثبت میبایست گواهی تقدیم دادخواست بمرجع ذیصلاح قضائی را نیز به این اداره ارائه نماید.

تاریخ‌انتشار:۹۴/۵/۱
رئیس ثبت اسناد واملاک منطقه یک قم

یادداشت

وحیدشاکری

صبا باید برای قم بماند

شاید هنگامی که بشر مسابقات ورزشی را پایه گذاری می‌نمود و برای ادامه آن اصرار می ورزید و همواره ارتقایش همت می گمارد هیچ زمان به ذهنش خطور نمی کرد که روزی ورزش در رگ و جان آنان نفوذ می کند و خواب و خوراک را از انسانهای بی شماری می گیرد. براستی ورزش و بخصوص فوتبال در جوامع بشری علی الخصوص ایران جایگاه رفیعی پیدا نموده است و صد البته اهالی شهر قم از این بابت مستثنی نبوده‌اند.

چند سالیست به همت نمایندگان مجلس وقت تیمی لیگ برتری در استان مشغول به فعالیت گردید به امید آنکه ورزش دوستان را در ورزشگاه اغلب همیشه خالی یادگار امام دورهم جمع نمایند و ورزشکاران بومی به خدمت بگیرد. و آنان را به سطح اول ورزش کشور معرفی نماید اما افسوس صبا بجای پیشرفت روزافزون، روند فرسایشی را انتخاب نمود و می بینیم بجای اینکه صبا نردبانی برای ورزش باشد دردسری جدید برای آن شده است. و در عوض رونق دادن به مقاطع و رشته های مختلف ورزش آنها را خشکانده است.و آب را پشت سر تیم لیگ برتریش بی حاصل انباشته کرده است.

ایحال در ایامی که همگان گوش به اخبار واگذاری به بخش خصوصی بودند در آخر استانداری که خود حال و روزی بهتر از تیم صبا ندارد مجددا حمایت قاطع خود را از این تیم بحران زده مالی- مدیریتی اعلام نمود. و اندک مدتی علی دایی را به عنوان سرمربی انتخاب کرد و خبر از سرمایه گذار جدید خصوصی را اعلام نمود.

حال با توجه به وقایع اخیر چند نکته مورد بحث و نظر اهالی ورزش بوده که مطمئنا قابل نقد و بررسی و حائز اهمیت و تامل می باشد.

۱-استفاده از پتانسیل صبا برای شهر قم الزامیست بهره مندی از مربیان بومی و بها دادن به بازیکنان قمی شرط اول صباداریست.

همواره این سوال در ذهن و زبان ورزش دوستان بوده و هست که دلیل استفاده نکردن از مربیان و بازیکنان بومی در سطح اول فوتبال چیست؟اگر کسانی در این سطح نمی‌باشند پس صبا در این چند سال چه برنامه ای برای ارتقاء سطح دانش فوتبال استان داشته است و این هزینه های میلیاردی را به کدامین ناکجا آباد برده است. وبالعکس اگر بزرگانی در این رشته وجود دارند چرا به آنها میدان داده نمی شود. استفاده از مربیان قمی در مقاطع چندگانه پایه و نتایج بسیار خوب آنها در لیگ های کشوری گواه از لیاقت و توانمندی آنان دارد. وبرهمگان آشکارست که مربیان و بازیکنان قمی در حد و توان لیگ برتر کشورمان می‌باشند.

۲-حفظ شان و مقام شهر کریمه اهل بیت و ورزشیون قمی مهمترین رکن صبا داریست تیمی که در شهر دیگر تمرین می کند و شب قبل از مسابقه به قم می آید و بلافاصله بعد از مسابقه ورزشگاه را به مقصد اتوبان قم- تهران ترک می کند در شان فوتبال قم نمی‌باشد آیا تا به حال فکر کرده اید چرا هیچ کس به ورزشگاه یادگار امام نمی آید؟؟ شاید یکی از مهمترین دلایش نداشتن تعلق خاطر ورزش دوستان به صبای وارداتی می‌باشد آنان تیمی را می خواهند که اقلا چند بازیکن و مربی قمی در آن باشد و در ورزشگاه‌های شهرشان تمرین بنمایند.(مانند نماینده فوتسال که بجز اسمش(آتلیه طهران)اغلب بومی هستند)

۴-حمایت ادارات مربوطه از صبا عادلانه باشد نگاه مدیران اگر به ورزش صرفا صباپروری باشد بی شک به دیگر رشته های ورزشی لطمه وارد می شود.

به خاطر داشته باشیم این تیم تا به امروز دولتی بوده است و دولتیون می توانستند این بودجه را صرف آبادانی شهر روبه رشد قم بنمایند یا در رشته های قهرمان پرور دیگر سرمایه گذاری نمایند. اما صرف تیمی نمودند که تا به حال برای مردمش هیچ حلاوتی (بجز حضور دو تیم پایتخت) نداشته است.

۵- مدیریت در هزینه ها و شفاف سازی مالی- اقتصادی در سر فصل برنامه های مدیریتی قرار بگیرد. خبرها حکایت از آن دارد این تیم میلیاردها بدهی باقی گذاشته است در حالی که حداقل در مقاطع پایه با مربیان و بازیکنان قراردادهای با مبالغ ناچیز بسته شده که تا به امروز به این قشر زحمت کش ریالی پرداخت نشده است شفاف سازی این مبالغ و بدهی های جاریه کوچک ترین کاریست که مدیران می توانند برای رضایت و جلب اعتماد مردم قم انجام دهند.

در آخر مراقب باشید صبا بجای اینکه برای قم و ورزشیون مثمر ثمر باشد نتیجه عکس ندهد کاری نکنید این تیم به علت عدم مدیریت صحیح به ناگاه به شهر و استانی دیگر واگذار شود.

به مربیان و بازیکنان قمی بها دهیم و موجب آشتی مردم با صبا شویم به پیشکسوتان فوتبال در عرصه مدیریتی و آموزش احترام بگذاریم و من الجمله این تیم آسان نیامد بدست که اینگونه آنرا را به مانند توپ در زمین گل آلود به سمت دیگران شوت می کنید.

آقایان این تیم برای قم است و باید برای قم بماند برای ماندن و بقاء آن بکوشیم نه برای بقای خودمان و از پتانسیل صبا برای ورزش قم استفاده نماییم نه از پتانسیل آن برای خودمان.

نماینده باشگاه داران ورزشی استان قم

گزارش

حضور دایی و پایان کار مربیان بومی در کادر فنی صبای قم

با حضور علی دایی در رأس کادر فنی تیم فوتبال صبای قم، تغییر و تحولات در نیمکت صبا آغاز شد و به پایان کار مربیان بومی در کادر فنی صبا انجامید.

به‌غیر از مهدی تارتار که سرمربی پیشین تیم فوتبال صبای قم بود تمامی اعضای سابق کادر فنی تیم فوتبال صبا از ترکیب این تیم کنار گذاشته شده‌اند.

علی دایی با حضور در صبا یار غار خود و برادرش محمد دایی را به‌عنوان دستیار خود منصوب کرد و سپس نوبت به محمدرضا مهران پور، نادر باقری و ژلکو میاچ کروات رسید تا وارد کادر فنی تیم فوتبال صبا شوند.

در این که علی دایی قلباً

بیشتر بدانیم

از مصرف این مواد پس از ورزش خودداری کنید

افرادی که به دنبال یک زندگی سالم هستند، ورزش و فعالیت بدنی را در برنامه روزانه خود قرار می‌دهند. برخی دویدن را انتخاب می‌کنند در حالی که برخی دیگر باشگاههای ورزشی را ترجیح می‌دهند.

افرادی که به دنبال یک زندگی سالم هستند، ورزش و فعالیت بدنی را در برنامه روزانه خود قرار می‌دهند. برخی دویدن را انتخاب می‌کنند در حالی که برخی دیگر باشگاههای ورزشی را ترجیح می‌دهند. در نهایت هر فعالیتی را که انتخاب می‌کنید، باید حواستان به رژیم غذایی نیز باشد. شما هنگام ورزش انرژی زیادی از دست می‌دهید و پس از آن احتیاج به اسنک‌های مقوی دارید اما مراقب برخی مواد غذایی باشید. ما موادی را که باید پس از تمرینات ورزشی از مصرف آنها خودداری کنید، برایتان نام برده‌ایم.

شیرینی: فیبر و کربوهیدرات موادی هستند که مصرف آنها پس از تمرینات ورزشی ضرورت دارند. اگر چه شیرینی سرشار از این مواد است اما به دلیل کربوهیدرات زیاد، چربی، نمک، قند و کالری باید از مصرف آن پس از ورزش خودداری کرد. بهتر است مواد غذایی سالم دیگری مانند آجیل یا نان تست را جایگزین آن کنید.

فست فود: به شما توصیه می کنیم که فست فودها را از رژیم غذایی خود حذف کنید، به خصوص اگر ورزش می کنید. طبیعی است که پس از فعالیت بدنی، به دلیل از دست دادن نمک بدن، به دنبال مواد شور باشید و نخواهید زمان زیادی را صرف آشپزی کنید و در این مواقع سوسیس و برگرها نخستین انتخاب شما هستند، اما بدانید که این مواد تاثیر منفی بر بدن تان خواهند داشت و با مصرف آنها تنها چربی‌های ترانس بد را به بدن تان راه می‌دهید، در این صورت تمام تلاش‌هایتان در باشگاه نابود می‌شود. بهترین انتخاب برای شما در این شرایط، آواکادو و موز که سرشار از پتاسیم است، می باشند.

مواد انرژی زا: بدون شک مواد انرژی زا به شما در طول ورزش کمک می کند اما تنها زمانی مناسب اند که قبل از باشگاه مصرف شوند. این مواد سرشار از قند هستند و اگر آنها را پس از تمرینات ورزشی مصرف کنید، متابولیسم بدن تان کاهش می یابد و دچار اختلالات خواب نیز می شوید.

اسنک های نمکی: حتما شما هم می دانید که نباید اسنک‌های نمکی مصرف کنید. همه از خوردن چیپس لذت می برند اما مصرف آن پس از فعالیت‌های فیزیکی توصیه نمی‌شود. در واقع ما باید از موادی که سرشار از پتاسیم هستند مصرف کنیم. موز بهترین جایگزین برای اسنک‌های نمکی است.

سبزیجات خام: رژیم غذایی سالم بدون میوه و سبزیجات تازه امکان پذیر نیست اما زمانی که صحبت از غذاهای مصرفی پس از ورزش می شود باید دور آنها را خط بکشید. ما در طول ورزش مواد معدنی، ویتامین و مواد مغذی زیادی را از دست می دهیم و متاسفانه سبزیجات خام کمبود آنها را جبران نمی کنند. علی‌رغم کالری کم، سبزیجات خام گزینه مناسبی به عنوان مواد مصرفی پس از ورزش به شمار نمی آیند. بدن شما برای عضله سازی به فیبر و پروتئین احتیاج دارد بنابراین آنها را در کنار مواد دیگر مانند ماست مصرف کنید.

شکلات شیری: ممکن است پس از تمرینات ورزشی تمایل زیادی به مواد شیرین مانند شکلات، داشته باشید و دلیل آن هم از دست دادن قند هنگام ورزش است. یکی از دلایل نخوردن شکلات شیری پس از تمرینات، گلوکز زیاد و چربی های مضر آن است. به جای آن میوه های تازه مصرف کنید یا اگر نمی توانید از شکلات بگذرید، شکلات تلخ به دلیل وجود آنتی اکسیدان، گزینه خوبی است.

پنیر: پنیر، به دلیل چربی زیاد، یکی از بدترین اسنک هایی است که می توانید پس از تمرینات ورزشی مصرف کنید. برای افرادی که به پنیر علاقه خاصی دارند، موزرلا که چربی کمتری دارد پیشنهاد می شود.

اسنک های شیرین: همان طور که در بالا نیز به آن اشاره شد، بدن شما پس از تمرینات ورزشی احتیاج به مواد شیرین دارد اما اگر می خواهید بدنی سالم و تناسب اندام داشته باشید، از مصرف دسرها خودداری کنید. اسنک‌های شیرین نه تنها کالری زیادی دارند بلکه متابولیسم بدن شما را نیز کاهش می دهند.

تخم مرغ نیمرو: تخم مرغ سرشار از پروتئین و کولین است. شما باید پس از تمرینات ورزشی قلب خود را سالم و قوی تر کنید، به همین دلیل باید به دنبال منابع غذایی مقوی باشید. اما یادتان باشد که تخم مرغ نیمرو روغن و کره زیادی را به خود جذب می کند که جزو چربی‌های اشباع شده است. به جای سرخ کردن تخم مرغ، آن را بجوشانید یا حتی آن را خام به اسموتی خود بیافزایید.

نوشابه: آیا می دانید که این ماده برای سلامتی شما مضر است؟ نوشابه سرشار از قند و از طرف دیگر نفخ آور است. برای هیدراته کردن بدن پس از ورزش، آب بهترین گزینه‌است.

سلامتی در تابستان با طب سنتی

افزایش گرما و کاهش بارندگی، تابستان را به فصلی با طبیعت گرم و خشک تبدیل کرده است و این باعث تغییراتی در بدن می‌شود که برای تعدیل این تغییرات، لازم است تدابیری در خورد و خوراک به کار گرفته شود تا به حفظ سلامت افراد کمک کند.

فصل تابستان باعث تغییراتی در اخلاط، باز شدن منافذ پوستی، ترشح غدد عرق و به دنبال آن تبخیر مایعات بدن شده و از طرفی با خروج حرارت از بدن موجب ضعف قوه هاضمه می‌شود. بر این اساس، بهترین موقع صرف غذا در طول تابستان، خنک‌ترین ساعات روز است.

وسط روز هوا بسیار گرم و قوه هاضمه ضعیف است در نتیجه اگر وسط روز غذا می‌خورید، نباید سنگین و حجیم باشد و توصیه می‌شود در این فصل اغلب از غذاهای سبک یا همان غذاهای حاضری و خودمانی که طبع سرد و هضم راحتی دارند استفاده کنید.

غذاهایی که حرارت بدن را بالا یا پایین می‌برد

مصرف غذاهایی با طبیعت سرد مثل ماست، خیار، کاهو، کدوسبز خورشتی، گشنیز، اسفناج، خرفه و همچنین مصرف لبنیاتی همچون ماست و دوغ و کفیر می‌تواند به خنک شدن بدن کمک کند. البته افراد سردمزاج باید از افراط در مصرف مواد غذایی دارای طبیعت سرد پرهیز نمایند.

مواد غذایی که حرارت بدن را افزایش می‌دهد و باعث خشکی پوست می‌شود شامل فلفل، زنجبیل، دارچین، زعفران، سس‌های تند، خردل، سبزیجات تند مانند سیر، پیاز، ترخون، نعناع، تره، شاهی و شوید است که باید کمتر مورد استفاده قرار گیرند. از آنجا که مواد غذایی شیرین نیز طبع گرمی دارد بهتر است در این فصل در مصرف آن‌ها زیاده‌روی نشود.

طبخ مواد غذایی به شکل سرخ‌شده، کبابی، برشته و تفت‌داده شده موجب گرمی و خشکی طبیعت غذا می‌شود؛ پس در این فصل، مواد غذایی را اغلب به شکل خام، آب پز یا پخته مصرف کنید

گوشت‌های قرمز بخصوص گوشت شتر به دلیل دارا بودن گرما و حرارت زیاد باید کمتر مصرف شود و بهتر است در این فصل بیشتر غذاها با گوشت‌های سفید مثل ماهی تازه و مرغ تهیه‌شود.

طبخ مواد غذایی به شکل سرخ‌شده، کبابی، برشته و تفت‌داده شده موجب گرمی و خشکی طبیعت غذا می‌شود؛ پس در این فصل، مواد غذایی را اغلب به شکل خام، آب پز یا پخته مصرف کنید

بهترین‌شربت‌های گیاهی تابستان

نوشیدنی‌هایی همچون شربت بنفشه، شربت گل سرخ، شربت طبیعی ریواس تمرهندی، انار و شربت‌هایی که این روزها مصرف آن بسیار توصیه می‌شود همچون سکنجبین آب‌لیمو و خاکشیر در گروه بهترین نوشیدنی‌های تابستانی به شمار می‌رود، ضمن این‌که مصرف نوشیدنی‌های کافئین دار و عرقیات گرم باید تا حد امکان کاهش یابد، چرا که باعث افزایش سوخت و ساز و فعالیت و حرارت‌زایی بدن شده و از طرفی به دلیل خاصیت ادرارآوری سبب از دست رفتن آب بدن می‌شود.

مراقب باشید که مصرف مایعات بسیار سرد می‌تواند سبب اختلالات گوارشی شود؛ برای خنک کردن مایعات نباید یخ را به‌طور مستقیم در نوشیدنی انداخت، بلکه باید ظرف حاوی یخ را داخل مایعی که می‌خواهیم خنک کنیم قرار دهیم تا از کاهش بیش از حد دمای نوشیدنی جلوگیری شود.

اولویت در مصرف کدام میوه تابستانی است؟

تغییرات فصلی به‌گونه‌ای است که میوه‌های هر فصل می‌تواند بخشی از نیازهای بدن در آن فصل را تأمین کند. از آنجا که نیاز بدن به آب در فصل تابستان افزایش می‌یابد، مصرف بسیاری از میوه‌های این فصل مانند هندوانه، طالبی و خربزه آبدار توصیه می‌شود. لازم به ذکر است بعد از خوردن میوه‌ها بخصوص انگور، هندوانه، گیلاس و خربزه از خوردن آب پرهیز شود.

مصرف مرکبات و میوه‌های ترش و میخوش یا ملس (ترش و شیرین) مانند زرشک و آب‌زرشک، شاه‌توت، تمشک، سیب ترش، تمرهندی و استفاده از غوره، آب‌غوره، آب‌لیمو و نارنج در تهیه غذا می‌تواند به رفع عطش و حرارت بدن و کاهش صفرا کمک کند. این را هم بدانید دریافت میوه‌ها و سبزی‌ها به دلیل دارا بودن مواد مغذی بخصوص ویتامین C و انواع آنتی‌اکسیدان‌ها می‌تواند آسیب وارد شده به پوست در اثر تابش نور شدید خورشید و اشعه UV را کاهش دهد.

میوه‌های تابستانی از دیدگاه طب سنتی

از دیدگاه طب سنتی مواد غذایی از جمله میوه‌ها دارای مزاج گرم یا سرد و خشک یا تر هستند و هر فرد برای داشتن سلامتی، بهتر است رابطه بین مزاج مواد غذایی و مزاج بدن خود را بداند تا با ایجاد تعادل، سلامتی خود را حفظ نماید.

آلبالو

آلبالو میوه‌ای با مزاج سرد و خشک است و برای گرم‌مزاجان بسیار مناسب است. قابض، تقویت‌کننده معده و کبد گرم، رفع کننده تشنگی و مفید در اسهال و استفراغ صفراوی است. مصلح آلبالو، عسل است.

انجیر

انجیر تازه دارای مزاج گرم و تر است. کثیرالغذا و برای افزایش وزن بسیار مناسب است. ملین و مسهل، مقوی مغز و کبد، رفع‌کننده انسداد در کبد و طحال بوده و برای درمان بواسیر مفید است. در افراد با مزاج سرد که مبتلا به دردهای مفاصل و یا بیماری مجاری ادراری هستند مفید می‌باشد. مصلح آن انیسون، ریواس و شربت بالنگ است.

انگور

انگور دارای مزاج گرم و تر است. مولد خون صالح و تعدیل کننده مزاج‌های غلیظ، دفع سودا، کثیرالغذا و مقوی میل جنسی است. برای افرادی که تمایل به افزایش وزن دارند مفید است. برای افراد با معده مرطوب، انسداد کبد، طحال و کلیه مضر است. محافظ کلیه بوده و از شکنندگی عروق و لخته شدن خون جلوگیری می کند. دانه انگور دارای مزاج سرد و خشک است و جویدن آن سبب تعدیل مزاج انگور می‌شود. مصلح آن تخم کرفس، سکنجبین و مواد غذایی ترش می‌باشد. توصیه بر این است که انگور به همراه غذا مصرف نشود.

گلابی

دارای مزاج معتدل مایل به گرمی است. مقوی قلب و معده، مفرح، ملین و تصفیه‌کننده خون می‌باشد. برای رفع عطش در تابستان بسیار مناسب است. توصیه بر این است که از گلابی نارس استفاده نشود. مصلح گلابی، زیره، هل، دارچین و زنجبیل است.

از دیدگاه طب سنتی مواد غذایی از جمله میوه‌ها دارای مزاج گرم یا سرد و خشک یا تر هستند و هر فرد برای داشتن سلامتی، بهتر است رابطه بین مزاج مواد غذایی و مزاج بدن خود را بداند تا با ایجاد تعادل، سلامتی خود را حفظ نماید

هلو

سرد و تر از درجه ۳ می‌باشد. برای رفع بوی بد دهان، تب‌های صفراوی و دموی مفید است. در افراد با مزاج گرم، سبب تحریک اشتها و میل جنسی می‌شود. زیاده‌روی در مصرف هلو سبب اسهال می‌شود. در افراد با بیماری‌های مفاصل باید به همراه مصلحات استفاده شود. مصلح آن عسل، دارچین و مربای زنجبیل‌است.

زردآلو

زردآلو دارای مزاج سرد و تر می‌باشد. برای رفع آروغ و بوی بد دهان و التهاب معده مفید است. رفع کننده صفرا در بدن است. زیاده‌روی در مصرف در سردمزاجان احتمال ویتیلیگو (نوعی بیماری پوستی) را افزایش می‌دهد. توصیه می‌شود به همراه آب یا بلافاصله پس از غذا مصرف نشود. برای رفع یبوست مفید است. مصلح آن عسل، زنیان، زیره، مصطکی و انیسون می‌باشد.

خربزه

درجه گرمی خربزه با افزایش شیرینی آن افزایش می‌یابد. خربزه میوه‌ای است که خود را با خلط بدن هماهنگ می‌کند. مدر، کثیرالغذا، افزایش‌دهنده شیر مادر، رفع کننده یرقان، پاک‌کننده مثانه و از بین برنده سنگ مثانه است. توصیه بر این است که به همراه غذا مصرف نشود. مصلحات آن، سکنجبین ترش، انار ترش، سرکه و آب‌لیموی تازه است.

توصیه‌ها و هشدارها

چالشی که افراد چاق را اسیر خود می کند

چاقی مشکلی است که تمام دنیا را درگیر خود کرده و اکثرا مردم در تکاپوی مقابله با این موضوع هستند البته چاقی فقط به موضوع اضافه‌وزن ختم نمی‌شود و عواقبی از جمله سرطان را به همراه دارد.

گاهی اوقات هنگامیکه رو به روی آینه می‌ایستید و خود را می‌بینید ممکن است احساس کاهش اعتماد به نفس برایتان رخ دهد. البته چاقی مشکلی است که همه‌ی دنیا را درگیر خود کرده و اکثرا مردم در تلاش مقابله با آن هستند.

تیرنگ نیستانی متخصص تغذیه گفت: رژیم غذایی دارای سه شرط اصلی است. تنوع (استفاده از گروه‌های غذایی متنوع)، تعادل (به اندازه خوردن موادغذایی) و تناسب (توجه به وضعیت فیزیولوژیکی، پاتولوژی و جنس) است.

وی ادامه داد: بسیاری از افراد باور اشتباهی دارند که با حذف موادغذایی می‌توانند به مقصود خود که همان لاغری است برسند که شاید فرد به وزن نرمال خود برسد اما مشکلات دیگری گریبان گیر این افراد می‌شود.

وی بیان کرد: هر ماده‌غذایی حاوی کالری معینی است اما این موضوع هم باید مدنظر باشد که فعالیت هم بی تاثیر نیست به این منظور که انرژی ورودی با انرژی مصرفی هر فردی باید در تعادل باشد.

این متخصص تغذیه اظهار کرد: افراد می‌توانند با توجه به تغییر سایز شلوار و دور کمر متوجه چاقی خود شوند. البته ناگفته نماند که ۷۵ درصد چاقی زمینه‌ی اجتماعی دارد.

وی افزود: با توجه به ترشحات بافت چربی، عادات غذایی ناسالم، مصرف غذاهای پرچرب و مصرف کمی از سبزیجات و میوه‌ها باعث افزایش سرطان در افراد چاق می‌شود.

وی به والدین توصیه کرد: افراد از همان کودکی حساس به سایز شلوار، اندازه دور کمر فرزندان خود باشند که یک لحظه غفلت عواقب جبران‌ناپذیری را رقم می‌زند.

استفاده این افراد از تردمیل ممنوع

بسیاری از افراد بر این باور هستند که هرچه سرعت پیاده‌روی بر روی تردمیل زیادتر باشد سریعتر به مقصود خود می‌رسند که این تفکر نه تنها صحیح نیست بلکه برای بسیاری از افراد منع هم شده است.

اکثریت مردم بر این تفکر هستند که هرچقدر سرعت تردمیل افزایش دهند و شیب‌دار کنند به مقصود خود که همان لاغری است می‌رسند که این موضوع نه تنها هیچ مزیت برجسته‌ای نسبت به پیاده‌روی ندارد بلکه موجب ساییدگی مفاصل، مشکلات جدی در مفاصل لولایی و دردهای عضلانی می‌شود.

البته ناگفته نماند که دویدن روی تردمیل هم دارای نکاتی است همچون کفش مناسب، تعیین شروع حرکت و پایان راه رفتن روی تردمیل و توجه به حالت‌های بدنی خود که در صورت احساس سیاهی رفتن چشم‌ها و سرگیجه باید بلافاصله تمرین را متوقف کنند. غلامرضا خالقی متخصص ارتوپدی گفت: استفاده از تردمیل دارای اصولی مثل کفش مناسب، سرعت مناسب و نداشتن شیب است.

وی ادامه داد: تعداد گام‌ها هم در حین راه‌رفتن با تردمیل و حتی در پیاده‌روی بسیار حائز اهمیت است.

وی هشدار داد: افرادی که آرتروز پیشرفته، پارگی رگ‌ها، تعویض مفصل زانو، دیسک کمر دارند بهتر است از تردمیل استفاده نکنند.

این متخصص ارتوپدی افزود: زانوهایی که شدیدا پرانتزی هستند و سابقه‌ی پیچ خوردگی مکرر مچ پا دارند نباید از تردمیل استفاده کنند.

وی اظهار کرد: افرادی که دارای زانوی نرمال هستند با رعایت اصول و داشتن کفش مخصوص دویدن چه بر روی تردمیل و چه برروی زمین منعی ندارد.

با این رژیم‌غذایی فرد دچار تحلیل عضلانی می‌شود

خیلی از افراد با رژیم‌های مختلفی در تلاش هستند تا به وزن نرمال برسند اما این رژیم‌ها علاوه بر تاثیر مثبت خود دارای اثرات منفی هم هستند.

اکثریت مردم در تکاپوی لاغری و انجام رژیم‌های غذایی از جمله رژیم‌های گوشت‌خواری، گیاه‌خواری و ما بین این دو هستند. اما هر کدام به جز سود آن عوارض هم به همراه دارند.

مرتضی صفوی متخصص تغذیه گفت: خیلی از افراد برای کاهش وزن خود به سمت رژیم‌های گیاهی می‌روند که این رژیم‌ها علاوه بر کاهش وزن و فشارخون عیب‌هایی همچون کاهش ویتامین D و B۱۲ دارد.

وی ادامه داد: هنگامیکه فرد محصولات گیاهی را مصرف می‌کند. از محصولات حیوانی بی‌بهره می‌شود و به این دلیل فرد دچار کاهش ویتامین D در بدن می‌شود.

وی افزود: به علت اینکه معمولا در سبزی‌ها ویتامین B۱۲ کافی نیست خیلی از افراد از طریق تزریق و یا به صورت خوراکی می‌توانند این کمبود را جبران کنند.

این متخصص تغذیه بیان کرد: برای این افراد مناسب است حدود ۳۰ دقیقه زیر نورآفتاب باشند تا کمبود ویتامین D مورد نیاز بدن خود را تامین کنند.

وی در رابطه با تاثیر رژیم گیاهی بر روی عضلات بدنی اظهار کرد: همانطور که می‌دانید بهترین تغذیه مناسب تغذیه‌ای است که حاوی پروتئین باشد البته دریافت آن از طریق غذاهای حیوانی است بنابراین کمبود این پروتئین باعث تحلیل عضلات بدن در درازمدت می‌شود پس بطور کلی بهتر است در کنار مواد گیاهی از لبنیات و تخم‌مرغ استفاده کنند.

کفش پاشنه بلند با پاها چه می کند؟

آیا می دانستید که کفش پاشنه بلند مقصر اصلی افزایش تعداد زنان میانسالی است که درد شدیدی را در پاها حس می کنند و این درد با "راه رفتن روی تیغ" مقایسه‌می‌شود؟

آیا می دانستید که کفش پاشنه بلند مقصر اصلی افزایش تعداد زنان میانسالی است که درد شدیدی را در پاها حس می کنند و این درد با "راه رفتن روی تیغ" مقایسه می شود؟

محققان ادعا می‌کنند افرادی که مبتلا به بیماری نورمای مورتون (Morton's neuroma) (بیماری که عملکرد اعصاب بین انگشتان پا را مختل می کند) می‌شوند در طی ده سال گذشته دو برابر شده است.

علاوه بر این، این بیماری وقتی رخ می‌دهد که بافت‌های فیبری اطراف یک عصب به طور دائم تحریک و فشرده شده و عامل اصلی آن پوشیدن کفش‌های پاشنه بلند است، زیرا بزرگترین گروهی که از این بیماری رنج می‌برند زنانی با سن ۴۰ تا ۶۹ سال هستند.

گفته می شود که این شرایط به دلیل سالها پوشیدن کفش‌های پاشنه بلند یا تنگ که استخوان های پا را در برابر عصب فشار می‌دهند به وجود می آید.

آندره کریگ (ارتوپد) می گوید: به نظر می‌رسد این شرایط عمدتا روی زنان میانسال تاثیر می‌گذارد، حدس می‌زنیم که کفش پاشنه بلند، تنگ و غیر طبیعی مقصر اصلی باشد.

کریگ اضافه می کند: افزایش آگاهی از بیماری نورمای مورتون خیلی خوب است، البته بی حسی در پا می تواند نشانه بیماری‌های بالقوه دیگری مثل دیابت هم باشد.

تحقیق کریگ درباره چگونگی درمان این بیماری به کاوش پرداخت و روش‌هایی از جمله استفاده از کفی کفش و تزریق استروئید را ارائه داد.

لوزه سوم کودکان را جدی بگیرید

عضو هیات علمی دانشگاه علوم پزشکی مشهد گفت: شناخت بیماری لوزه سوم فقط از طریق معاینه و تشخیص پزشک ممکن است.

کامران خزائنی اظهار کرد: گرفتگی بینی، مشکلات خواب، خرخرهای شبانه، دردهای مکرر گوش، کاهش شنوایی و اختلالات رشد صورت از جمله علائم لوزه سوم است.

وی با اشاره به سن تشخیص این بیماری، ادامه داد: تا هشت سالگی تشخیص این بیماری ممکن است. بیشترین تشخیص‌ها در بین سنین ۳ تا ۴ سالگی انجام می‌شود.

این متخصص گوش و حلق و بینی تصریح کرد: تشخیص بیماری با روش‌های مختلفی از جمله عکس، آندوسکوپی و بررسی علائم بالینی ممکن است.

خزائنی با بیان اینکه این بیماری بر روی سایر اعضای بدن نیز تاثیر می گذارد، خاطرنشان کرد: عفونت گوش میانی یکی از عوارض این بیماری است. همچنین کاهش شنوایی، گرفتگی قلب و عروق، تغییر رشد صورت و ... از جمله دیگر عوارض آن است.

عضو هیات علمی دانشگاه علوم پزشکی مشهد عنوان کرد: برای درمان این بیماری روش‌های مختلفی وجود دارد، بسته به تشخیص جراح پس از تاثیر نداشتن داروها بر بیماری از روش‌های مختلف شامل تیغ و قیچی، درمان با لیزر و امواج رادیویی استفاده می‌شود.

علمی ـ فناوری

هشدار شخصی برای زلزله و سونامی با فناوری جدید

محققان آمریکایی نوعی فناوری هشدار شخصی طراحی کرده‌اند که با استفاده از آن می‌توان وقوع زلزله و سونامی را تشخیص داد.

هنگام وقوع زلزله و سونامی، زمان اهمیت زیادی برای نجات جان افراد دارد. فناوری خانگی جدید برینکو (Brinco) یک سیستم هشدار و سیستم نظارت لرزه شبکه‌ای است که برای تشخیص زلزله بسیار کارآمد بوده و با استفاده از نرم‌افزار تلفن همراه کارایی دارد.

برینکو قابلیت اتصال به لرزه‌سنج‌های بین‌المللی را دارد و با اعلام به صورت هشدار صدا، نور و چشمک افراد را مطلع می‌کند. اطلاعات بدست آمده از موج اولیه زلزله که تخریب کمتری دارد برای آگاهی از موج دوم که مخرب است استفاده می‌شود و زمانی که این سیستم، موج اول را دریافت می‌کند، اطلاعات را ارسال کرده و به کاربر هشدار می‌دهد. عملکرد این فناوری به این صورت است که اگر لرزش خفیف باشد، نور زرد به همراه پیام صوتی ارسال می‌شود و زلزله خطرناک با نور قرمز و پیام صوتی همراه است. نرم‌افزار این دستگاه بر روی سیستم‌های اندروید و iOS قابل نصب است. برینکو علاوه بر سیستم هشدار، به عنوان لرزه‌سنج هم عمل کرده و اطلاعات لرزه را جمع‌آوری و برای شبکه جهانی برینکو ارسال می‌کند.

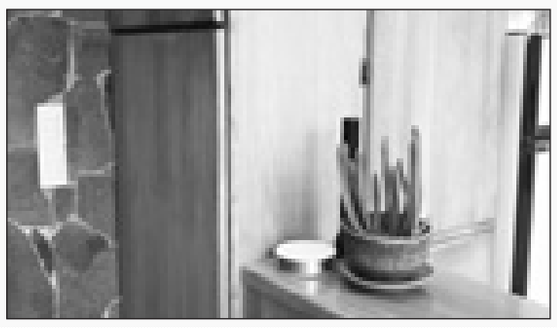

درمان مبتلایان به افسردگی با گاز خنده‌آور!

پژوهشگران بریتانیایی در یک تحقیق راهبردی جدید پیشنهاد می‌کنند که گاز خنده‌آور برای دستیابی به نتیجه‌ی درمان درازمدت در بیماران دچار افسردگی، نشانه‌های بیماری را به طور موقت تسکین می‌دهد.

این محققان، درباره بررسی موضوع اثبات مفهوم نسبت به آثار گاز خنده‌آور روی افسردگی شدید مقاوم به درمان، به نتایجی دست یافته‌اند.

آنان معتقدند این اولین تحقیقی است که طی آن به بیماران مبتلا به افسردگی، اکسید نیتروژن یا گاز خنده‌آور داده شد.

محققان می گویند: موجب شگفتی است که هیچکس حتی درباره استفاده از دارویی که افراد را می‌خنداند، به عنوان درمانی برای بیمارانی که علامت اصلی‌شان افسردگی شدید، فکر نکرده است. به گفته آنان این بررسی شامل ۲۰ بیمار مبتلا به افسردگی شدید بود که بیماری آنها به درمان‌های معمول افسردگی جواب نداده بود. شرکت‌کنندگان در اوقات جداگانه، تحت دو نوع درمان قرار گرفتند: یک‌بار با داروی فعال گاز خنده یا اکسید نیتروژن و یک‌بار با یک دارونما. این امر به خود بیماران واگذار شد که به طور تصادفی اول دارو دریافت کنند و یا دارونما. داروی فعال ترکیبی از نیم اکسیژن و نیمی اکسیدنیتروژن، به مقدار مساوی بود (همان ترکیبی که دندانپزشکان به‌عنوان داروی آرام‌بخش به بیماران می‌دهند). دارونما ترکیبی از اکسیژن و نیتروژن بود. یعنی دو گاز اصلی در هوایی که تنفس‌می‌کنیم. شدت نشانه‌ها، اندکی پس از انجام این درمان‌ها و سپس در روز بعد ارزیابی شد. این کار به وسیله تحقیقی انجام شد که گزینه‌هایی مانند افسردگی، احساس گناه، افکار مربوط به خودکشی، اضطراب و بی‌خوابی را بررسی می‌کرد. نتایج نشان داده است که نشانه‌های بیماری در دو سوم بیماران، پس از دریافت اکسیدنیتروژن، بهبود یافت. در مقابل، تنها یک سوم از همان بیماران، پس از دریافت دارونما، احساس بهبود داشتند و هیچ یک از بیماران بدترشدن نشانه‌ها را پس از درمان با اکسیدنیتروژن نشان ندادند. با وجود این واقعیت که محققان در مدت ۲۴ ساعت فقط دوبار نشانه‌ها را بررسی کردند. آنان تاکید دارند: باید یافته‌های ما توسط دیگران تکرار شود، اما فکر می‌کنیم نقطه‌ی شروع خوبی است و اعتقاد داریم درمان با اکسید نیتروژن درنهایت بتواند به بسیاری از افراد مبتلا به افسردگی کمک کند. محققان مقاله باتوجه به اطلاعات پیشین خود و با اشاره به نیاز به درمان‌های مؤثرتر، اعلام می‌کنند که هم اکنون بیش از یک سوم بیماران با افسردگی بالینی، به درمان‌های فعلی پاسخ نمی‌دهند. از میان دلایلی که توجه آنان را به گاز خنده‌آور جلب کرده، این واقعیت است که این درمان، عوارض‌جانبی اندکی دارد (اغلب محدود به تهوع و استفراغ است) و خیلی زود پس از آنکه استنشاق آن را متوقف می‌کنید، رفع می‌شود. همین امتیاز آخر، محققان را متقاعد کرده است که بهبود در نشانه‌های بیماری که ۲۴ ساعت پس از درمان ارزیابی شد، واقعی بوده و تنها اثر جانبی این گاز نیست. برخی‌از بیماران گفته‌اند یک هفته پس از درمان هنوز احساس بهتری دارند، گرچه این مورد هنوز به‌صورت رسمی ارزیابی نشده است. محققان می گویند: وقتی بیماران اکسید نیتروژن دریافت کردند، بسیاری از آنها بهبود قابل توجه و سریعی را گزارش داده‌اند، گرچه برخی بیماران نیز پس‌از استنشاق گاز دارونما احساس بهتر شدن را گزارش کردند، ولی واضح بود که اکسیدنیتروژن، بیشتر و طولانی‌تر از دارونما، افسردگی را بهبودبخشید.

دستاورد محققان دانشگاه تهران برای افزایش ظرفیت باتری ادوات الکترونیکی

پژوهشگران دانشگاه تهران با ساخت نانوساختار سیلیکون بدون شکل (آمورف) در مقیاس آزمایشگاهی به بررسی عملکرد آن در باتری یون لیتیومی پرداختند که طبق نتایج این تحقیقات، استفاده از این نانوساختار منجر به افزایش ظرفیت باتری و زمان عملکرد آن خواهد شد.

باتری‌های یون لیتیوم به عنوان یکی از اصلی‌ترین تجهیزات مولد انرژی قابل شارژ در دنیای امروز به کار می‌روند. این باتری‌ها در حوزه‌های مختلف تولید انرژی از جمله تلفن‌های همراه، لپ تاپ‌ها و سایر ادوات الکترونیکی قابل حمل کاربرد دارند. در حال حاضر در ساخت این باتری‌ها از آندهایی بر پایه گرافیت استفاده می‌شود.

به گفته دکتر زینب سنایی، سیلیکون ماده‌ای است که قابلیت دادن ظرفیتی بیش از ۱۰ برابر آندهای گرافیتی را دارد ولی به دلیل عدم تحمل تغییر حجم ناشی از شارژ و دشارژ باتری و ترک خوردن آن در باتری‌های صنعتی به کار نمی‌رود. تحقیقات نشان داده که استفاده از ساختارهای نانومتری سیلیکون می‌تواند به رفع این مشکل کمک کند.

سنایی در ادامه به توضیح این ویژگی پرداخت و افزود: «ساختارهای نانومتری تحمل بیشتری در برابر فشارهای ناشی از تغییر حجم از خود نشان می‌دهند و شارژ و دشارژ باتری می‌تواند بدون از دست رفتن عملکرد آن صورت گیرد. در این راستا، در این طرح ابتدا ساخت نانوسیم‌های سیلیکونی صورت گرفت و سپس باتری یون لیتیوم با استفاده از این ساختارها به صورت موفقیت آمیز ساخته شد و مورد شارژ و دشارژهای متعدد قرار گرفت.»

به گفته وی همانطور که انتظار می‌رفت، استفاده از نانوسیم‌های سیلیکونی منجر به افزایش ظرفیت باتری شده که به معنای زمان بیشتر عملکرد باتری در هر شارژ است. همچنین نانوسیم‌های سیلیکون آمورف به دلیل داشتن ابعاد نانومتری و ساختار داخلی آمورف برخلاف سیلیکون تک بلور، امکان تحمل مراحل بیشتری از شارژ و دشارژ، بدون ایجاد ترک خوردگی در سطح را ایجاد می‌کنند.

سنایی در پایان به نحوه ساخت این نانوساختارها نیز اشاره کرد و گفت: «گرچه روش‌های زیادی برای ایجاد نانوسیم‌های سیلیکونی گزارش شده، اما اغلب این روش‌ها منجر به تولید نانوسیم‌های سیلیکونی بلورینه شده است. در حالی که برای باتری‌های لیتیومی، داشتن نانوسیم‌های سیلیکون آمورف مناسب‌تر است. این طرح، در آزمایشگاه نانوالکترونیک دانشگاه تهران و با هدف ایجاد ساختارهای نانومتری سیلیکون آمورف از طریق دستگاه زدایش با یون‌های فعال (Reactive Ion Etching) با استفاده از گازهای هیدروژن، اکسیژن و SF۶ انجام شده است. این نانوساختارها به کمک آزمون‌های SEM و TEM مورد ارزیابی قرار گرفته‌اند. سپس در آزمایشگاه ادوات انرژی نانوساختار، ساخت باتری یون لیتیم و آزمون‌های مربوطه انجام شد.

تولید داروی درمان آلزایمر با ویروس فاضلاب

دانشمندان ویروسی را در فاضلاب کشف کرده‌اند که با استفاده از آن نوعی داروی منحصربه‌فرد را برای درمان بیماری‌هایی مانند پارکینسون، آلزایمر و کروتزفلد جاکوب (CJD) ارائه داده‌اند.

نتایج بدست‌آمده از آزمایش‌های انجام‌شده بر روی داروی تولیدشده از این ویروس نشان داد این دارو می‌تواند پلاک‌های موجود در موش‌های مبتلا به آلزایمر یا پارکینسون را تجزیه کند و حافظه و توانایی‌های شناختی حیوانات را ارتقا دهد. نتایج امیدوارکننده بدست‌آمده از موش‌ها و میمون‌ها بدین معناست که سازنده امریکایی این دارو به نام شرکت داروسازی NeuroPhage می‌تواند آزمایش بر روی انسان‌ها را شروع کند و این آزمایش‌های بالینی اوایل سال آینده میلادی آغاز خواهند شد. به نظر می‌رسد این دارو انواع مختلف پلاک‌های دخیل در بیماری‌های مغزی انسان را هدف قرار داده و نابود می‌کند. پلاک‌ها خوشه‌هایی از پروتئین‌های معیوب هستند که به تدریج انباشت شده و چسبناک می‌شوند. این پلاک‌ها نورون‌ها را از بین برده و موجب اختلال در حافظه و بروز دیگر ناتوانی‌های ذهنی می‌شوند. انواع مختلف پروتئین‌های معیوب در بیماری‌های مختلف مغزی دخیل هستند. آزمایشات نشان داده داروی جدید سطوح پلاک‌های آمیلوئید بتا و انباشت‌های پروتئین تائو را کاهش می‌دهد که این پلاک‌ها و انباشت‌ها در بروز بیماری آلزایمر دخیل‌اند. این دارو همچنین انباشت‌های پروتئین alpha-synuclein را نابود می‌کند که گمان می‌رود در بروز بیماری پارکینسون دخیل‌اند. آزمایش‌ها همچنین نشان داده‌اند داروی جدید می‌تواند خوشه‌های معیوب ترانس‌تیرتین را هدف قرار دهد که این خوشه‌ها قلب و کلیه را مسدود می‌کنند. این دارو علاوه بر این، انباشت‌های پروتئین پریون و عامل نوعی بیماری ناتوان‌کننده عصبی موسوم به CJD را هدف قرار می‌دهد. کروتزفلد یاکوب (CJD) یک بیماری عصبی و کشنده تحلیل‌برنده مغز انسان است که در اثر پریون‌ها ایجاد می‌شود. این بیماری در دهه ۱۹۲۰ توسط دو عصب‌شناس آلمانی به نام‌های هانس گرهارد کروتزفلد و آلفونس ماریا یاکوب توصیف شد. این بیماری مردان و زنان را به نسبت مساوی در حدود ۶۰ سالگی گرفتار می‌کند. بیماران دچار علائم روانی و رفتار مبهمی می‌شوند که پس از هفته‌ها و ماه‌ها به زوال عقل پیش‌رونده منتهی می‌شود و اغلب با حر

روزنه

طلاق در میانسالی

همه سکوت کرده اند، همه اعضای خانواده دور هم و در یک اتاق نه چندان بزرگ جمع شده اند، جو سردی بر فضا حاکم شده است. امروز قرار است حرف‌هایی رد و بدل شود که سال های متمادی دو سرپرست خانواده در قبال آن سکوت کرده بودند. دیگر مسیر به انتها رسیده و قرار نیست، کسی از این واقعیت انکارناپذیر فرار کند. مادر ۵۳ساله و پدر ۶۲ ساله برگه های طلاق را امضا می کنند و سقفی که بیش از سه دهه خانواده ای را دربرگرفته بود به دو قسمت تقسیم می‌شود.

اما چرا کار خانواده‌ها به اینجا می‌رسد؟

معمولا اگر قرار باشد سرنوشت زوجی به جدایی برسد، به احتمال زیاد این اتفاق در سال‌های اول، بخصوص در نخستین سال روی می‌دهد، اما مدتی است که جدایی بین زوج‌های بالای ۵۰ سال در تمام دنیا، ازجمله کشور ما رشد نگران کننده‌ای داشته است. حدود ۱۵ سال پیش، آمار طلاق خاکستری در غرب ۲/۸ بود. در حالی که امسال این آمار به ۱۲ درصد رسیده است. طلاق در هر سن و زمانی یک پدیده تلخ در خانواده و جامعه قلمداد می شود. به هم زدن یک زندگی که روزی با عشق آغاز شده، برای هر انسانی دشوار است. با این حال، نیروی جوانی می‌تواند به داد فرد مطلقه برسد و او را به شروع زندگی جدید و اختیارکردن همسر دوم ترغیب کند. در صورتی که این امر درباره طلاق خاکستری صادق نیست. احتمال ازدواج مجدد فرد بالای ۵۰ سال پس از طلاق بسیار کم است و ضعف سنین پیری و کهنسالی، آرزوهای وی در زمینه‌های دیگر را هم بر باد می‌دهد. معمولاً افرادی که در دوران پیری و با وجود داشتن فرزند، نوه و... تن به طلاق میدهند در دوران گذشته شان روی بسیاری از مسائل چشم پوشی کرده اند، اما با گذشت سال‌ها زندگی مشترک و افزایش سن، طاقت و تحمل آنها کمتر شده و با پدیدار شدن هر مسأله کوچکی بهانه‌گیری هایشان را شروع می کنند و به خود می گویند چرا باید به این زندگی مشترک ادامه دهیم؟! حالا که دیگر فرزندانمان راهی خانه بخت شده‌اند مجبور نیستم این رابطه را حفظ کنیم. زوج‌های میانسال که برای طلاق راهی دادگاه خانواده می‌شوند همان زوج‌های دیروزی‌ای هستند که خود را ملزم به حفظ رابطه شان کرده بودند و اکنون صبرشان لبریز شده و تصمیم به جدایی گرفته‌اند. البته امروزه نیز برخلاف سال‌های گذشته زوجین جوان نیز با کوچک‌ترین مسأله پایه‌های زندگی‌شان را خراب می کنند و همین امر پدیده طلاق در میانسالی را کاهش داده‌است.

چرا طلاق در سنین بالا رخ می‌دهد؟

با اشاره به اینکه به سن ۴۰ تا ۴۵ سالگی دوره بحران میانسالی می گویند، دراین دوران افراد زندگی و هویت خود را تحت عنوان «من که هستم» مرور می کنند و اقداماتشان تاکنون را از انتخاب همسر گرفته تا شغل بازنگری می کنند و ممکن است حتی شغل خود را عوض کنند و ادامه تحصیل دهند. بسیاری از آدم هایی که در دوره میانسالی یا سالمندی هستند ازدواج هایشان با یک سری شرایط و موقعیت های خاص بوده است اما امروز این آدم ها به واسطه کار، تجربه و تغییرات اجتماعی که از جامعه گرفته اند و حتی با مشاهده زندگی فرزندان شان به این نتیجه رسیده اند که نتیجه ازدواج شان آن چیزی که دوست داشتند نبوده است. بنابراین، این آدم ها گاهی تصمیم جدیدی می گیرند، یکی از کارهایی که انجام می دهند این است که در انتخاب همسری که داشته اند، تجدیدنظر می کنند و تصمیم می گیرند از زندگی فعلی بیرون بیایند. حال این بازبینی می تواند ناشی از تحرک اجتماعی باشد یعنی اینکه موقعیت اقتصادی که داشتند پیش از این ضعیف تر بوده و حالا توانمندتر شده اند که این موضوع بیشتر درباره آقایان رخ می دهد.

سوختن و ساختن

تاخیر این جدایی ها در بسیاری از مواقع به خاطر فرهنگ نادرست ما ناشی از وجود فرزندان است. گاهی یکی از طرفین به این نتیجه می رسد که این زندگی زناشویی را دوست ندارد و می خواهد از این زندگی بیرون بیاید. زمانی که این امر را با کسی یا اعضای خانواده اش مطرح می کند، آنها عموما این جمله را می گویند «به خاطر بچه‌ات‌بساز». این افراد به خاطر فرزندان شان از هم جدا نمی شوند و فرزند را در یک خانواده پر تنش نگه می دارند، فقط به خاطر حرف اطرافیان، با این شیوه این زندگی را تحمل می کنند اما وقتی بچه ها به از آب و گل در می آیند، تصمیم به جدایی می گیرند چرا که با خود فکر می کنند دیگر فرزندان شان آسیب های دوره کودکی را نخواهند دید و حالا می توانند بهترین تصمیم را بگیرند. زوج‌های میانسال که برای طلاق راهی دادگاه خانواده می‌شوند، همان زوج‌های دیروزی‌ای هستند که خود را ملزم به حفظ رابطه شان کرده بودند.

اختلاف فکری

گاهی زن ومرد به مروز زمان به دلیل تعاملات اجتماعی سطح فکر و نگرشش شان تغییر می کند. اختلاف فکری بین نگرش زوجین باعث می شود که طرفین احساس کنند همدیگر را درک نمی کنند خصوصا فردی که رشد اجتماعی، فکری و افق دید گسترده‌تری پیدا کرده و اینجاست که احساس می کند همراه و همسرش گزینه مناسبی نیست و در نهایت تصمیم می گیرد در این انتخاب تجدید نظر کند.

فقدان آموزش های لازم

گاهی بزرگان علاوه بر اینکه خودشان تمایل به طلاق پیدا می کنند، یادشان می روند به فرزندان شان آموزش دهند، زندگی مشترک و ازدواج کردن شرایط و ضوابط خاص خودش را دارد. به بیان دیگر که بدون آن توانایی ازدواج صورت بگیرد، منتهی به آسیب می شود. دو طرف در ابتدا همدیگر را تحمل می کنند به خاطر اینکه فکر می کنند به یکدیگر تعلق خاطر دارند، در یا اجباری احساس می کنند و مجبورند ادامه دهند و راه‌گریزی دیگر وجود ندارد. به تدریج دوست داشتن های زندگی خرج نداشته ها می‌شود این فرآیند به جایی می رسد که سپرده حساب دوست داشتن خالی می شود و بعد از این دوره فرد از رابطه احساس خستگی و انزجار می کنند. وقتی این احساس انزجار به وجود می آید که سالیان سال از زندگی مشترک گذشته و تنها در شرایطی که فرد احساس می کند توانایی لازم را برای جدا شدن دارد تصمیم می گیرد از این زندگی بیرون بیاید که شاید در آن زمان یک خانم یا آقای ۵۰ ساله باشد ولی تفاوتی ندارد چرا که این فرد آنقدر خسته است که تحمل ماندن در زندگی مشترک را ندارد.

عادی شدن طلاق

روزگارانی نه چندان دور چیزی به نام جدایی از همسر به هیچ وجه مرسوم نبود و زن باید با پیراهن سفید به خانه بخت می‌رفت و با کفن سفید هم از آنجا خارج می‌شد، اما امروزه آمار طلاق افزایش یافته و به همین دلیل قبح طلاق هم برای خانواده‌ها ریخته است. متاسفانه امروزه در هر فامیلی تعدادی دختر و پسر طلاق گرفته دیده می‌شوند و این یعنی این که باید هر روز شاهد افزایش این رخداد تلخ در زندگی زوج‌ها باشیم.

نگاه

یک روانشناس تأکید کرد؛

اول بازسازی عاطفی و روانی بعد ازدواج مجدد

یک روانشناس گفت: تا زمانی که فرد پس از طلاق به بازسازی عاطفی و شناختی نرسد، اقدام به ازدواج مجدد اشتباه است و ممکن است منجر به شکست‌شود.

دکتر شهناز نوحی افزود: طلاق همراه با تنش، درگیری و پیچیدگی خاص رابطه است و بعد از طلاق رسمی نمی‌توانیم مدت زمان مشخصی را برای ازدواج مجدد زن و مرد توصیه‌کنیم.

وی در ادامه گفت: بازسازی روانی و کنار آمدن با مساله طلاق بسیار مهم است. این مرحله به پختگی فرد، درجه هوش او و موقعیت و امکاناتی که فرد برای تنها بودن دارد، بستگی دارد. زنان شاغل و زنانی که مهریه خوبی دریافت کرده‌اند فرصت بیشتری برای بازسازی روانی خود دارند ولی زنی که از نظر مالی تحت فشار است و خانواده از او حمایت نمی کند و سنتی‌تر هستند، برای ازدواج مجدد سخت در فشار هستند.

این روانشناس در ادامه گفت: احساس تنهایی برای مردان آزار دهنده‌تر است چراکه حمایت‌های عاطفی لازم را ندارند علاوه بر آن با دشواری‌هایی برای انجام امور منزل روبه‌رو هستند. وی با اشاره به بهترین زمان برای ازدواج مجدد اظهارکرد: از نظر شرعی بهترین زمان برای زنان ۳ ماه و ۱۰ روز است ولی این زمان از نظر روانشناختی حداقل ۶ ماه است؛ چراکه پس از طلاق احتمال بازگشت زوجین وجود دارد به همین علت بهتر است نفر سومی وارد زندگی زن و مرد نشود، چون ممکن است ارتباط جدید آسیب بیشتری را برای فرد به دنبال داشته باشد. نوحی توصیه کرد: افراد پس از طلاق به سرعت برای آشنایی با فرد دیگر و ازدواج با او اقدام نکنند چون آسیب‌های آشنایی و دوستی کوتاه مدت به مراتب بدتر ازطلاق است، چون فرد دوره سوگواری پس از طلاق را سپری می کند و هنگامی که وارد رابطه بعدی می‌شود به دنبال جبران تمام کمبودها و ناکامی‌های رابطه قبلی ممکن است بدون استدلال و استفاده از عقل و منطق دچار هیجان زدگی و ذوق زدگی شود. بنابراین زمانی که به خواسته‌های خود نرسد این باورغلط در ذهن آنان شکل می گیرد که همه زن‌ها و یا همه مردان مثل هم هستند. غافل از اینکه هر فرد باید سهم خود را از به بن بست رسیدن یک رابطه بشناسد و خود را از لحاظ شخصیتی و شناختی بازسازی کند و چون برخی افراد بدون توجه به این نکته ازدواج مجدد می کنند شاهد هستیم که امروزه طلاق بعد از ازدواج دوم وسوم نیز در حال رواج یافتن است. وی درباره شرایط زنان و مردان دارای فرزند برای ازدواج مجدد اظهار کرد: اگر سن فرزندان آنان ۵ سال است. موعد مناسبی برای ازدواج مجدد زنان و مردان مطلقه است چراکه کودکان در این سن خاطرات محکمی از والدین خود ندارند و زود می‌توانند به والدین جدید عادت کنند البته والد جدید باید درصدد جلب محبت کودک برآید.

این روانشناس اضافه کرد: زنان و مردان مطلقه می‌توانند با فرزندان ۵ تا ۱۲ ساله خود گفت‌وگو کنند و به آنان بگویند که با ازدواج مجدد از میزان محبت‌شان به فرزند کم نمی‌شود و دلایل خود را برای ازدواج مجدد با او در میان بگذارند؛ چراکه کودک در این دوره سنی به ویژه از پدر و مادر متابعت پذیر است. نوحی در پایان با بیان اینکه بدترین موقع طلاق و ازدواج مجدد والدین برای فرزندان در دوره نوجوانی است، اظهارکرد: فرزندان دوران هویت یافتگی خود را سپری می‌کنند و فرد جدید را به عنوان پدر و مادر به سختی می‌پذیرند و پسران معمولا بیشتر مقاومت می‌کنند بنابراین یک فرد برای ازدواج مجدد هم باید به بازسازی روانی و عاطفی خود بپردازند و هم به موقعیت فرزندانش توجه کند.

جولان خشکی در سرزمین آفتاب؛

قم در بحران بی آبی غرق شد

گزارش/زینب آخوندی

استان قم چند سالی است با بحران کم آبی و پدیده خشکسالی دست و پنجه نرم می‌کند. بحرانی که کیفیت زندگی مردم و تمام امور اقتصادی، سیاسی و اجتماعی را تحت تاثیر قرار داده است.

این گزارش از سلسله گزارشهای «پرونده ویژه بررسی پدیده کم آبی و مدیریت بحران آب در استانهای کشور» منتشر شده است. نخستین پرونده ویژه استان ها با عنوان «پرونده ویژه بررسی پدیده حاشیه نشینی در استانهای کشور» را می توانید در اینجا بخوانید.

استان قم در آینده‌ای نه چندان دور به منطقه‌ای غیر قابل سکونت تبدیل می‌شود. » این هشداری که در سال‌های گذشته بارها از زبان کارشناسان و برخی مدیران شنیده‌ایم شاید آنقدر سنگین و ترسناک باشد که نشنیده گرفتن و باور نکردنش برایمان آسان‌تر جلوه کند اما واقعیت سهمگین‌تر از چیزی است که بتوان نسبت به آن بی‌تفاوت بود.

واقعیت این است که هرگز و در هیچ مقطع تاریخی دیگری از حیات طبیعی این سرزمین، شاهد شتاب نرخ بیابان‌زایی تا این حد، کاهش و پس‌رفت سفره‌های آب زیرزمینی، مرگ رودخانه‌ها، خشکی تالاب‌ها و دریاچه‌ها، افزایش نرخ فرسایش خاک، تشدید چشمه‌های تولید گرد و خاک و طغیان ریزگردها، فرونشست و خودسوزی زمین و سرانجام خالی شدن سکونتگاه‌های روستایی در استان قم نبوده‌ایم. وضعیتی که نشان می‌دهد حتی امروز هم برای توقف دخالت در محیط زیست و اتلاف منابع آبی دیر است تا چه رسد به فردا.

مدیرکل حفاظت محیط زیست استان قم یکی از کسانی است که وضعیت خشکسالی را در کشور ما بحرانی می‌داند.

رحمان دانیالی با اشاره به اینکه بهره‌برداری‌های بی‌رویه از منابع آبی و برداشت‌هایی که روز به روز بیشتر می‌شود، اثراتی روی محیط زیست گذشته که جبران آن به سادگی میسر نخواهد بود اظهار داشت: وضعیت تالاب‌های استان قم در حالت بحران قرار دارد و باید برای آن فکری کرد.

وی مشکلات حوزه محیط زیست را به دو دسته درون استانی و برون استانی تقسیم‌بندی و ابراز کرد: ریشه تمام مشکلات مربوط به خشکسالی منحصر در استان نیست و باید راه چاره‌ها را در خارج از استان بررسی کرد.

مدیرکل حفاظت محیط زیست استان قم افزود: بخش اعظم مشکلاتی که امروز در دریاچه نمک رخ داده به دلیل بهره‌برداری‌های بیش از حد خارج از محدوده استان قم است.

وی ادامه داد: مشکل دیگر شور شدن آب‌ها و اراضی کشاورزی است که موجب کاهش تولید محصول می‌شود.

کار کارشناسی دقیق انجام نشده

دانیالی قدم اول برای مقابله با این مشکلات را مطالعات دقیق و درست دانست و گفت: تا کنون کار مدون کارشناسی شده‌ای برای مقابله با این بحران‌ها انجام نشده است.

وی افزود: مشکل دیگری که در این زمینه داریم این است که آماری که ارائه می دهیم مطالعه شده نیست و بر اساس یک سری تخمین‌ها ارائه شده است.

مدیرکل حفاظت محیط زیست استان قم اظهار داشت: البته بخشی از مشکلات واضح است و به راحتی با چشم می‌توان آنها را دید. یکی از آنها از بین رفتن پوشش گیاهی و دیگری وضعیت بحرانی دریاچه نمک است که اگر برای آن فکری نکنیم در آینده بحران عظیمی برای استان به وجود خواهد آورد.

امروز شکست خورده بودن تفکرات مهندسی در مدیریت منابع آب برای همه ثابت شده است. تقریباً تمام کارشناسان عقیده دارند و تنها و آخرین راه مدیریت مصرف در منابع موجود است و به روش‌هایی مانند شیرین کردن آب شور یا انتقال آب بین حوزه‌های آبخیز نمی‌توان دل بست.

خشکسالی نه‌بی تدبیری!

«نگویید خشکسالی؛ بگویید بی‌تدبیری... » این عقیده مدیرعامل شرکت آب منطقه‌ای استان قم درباره وضعیت کنونی استان است.

او می گوید اینکه مدام صحبت از خشکسالی می‌شود، ذهن‌ها را از واقعیت ماجرا منحرف می‌کند. گاهی افراد گمان می‌کنند که اگر یک سال باران خوب بارید می‌توان از منابع آبی بی‌رویه استفاده کرد درحالیکه استان ما یک استان کویری است و منابع آن در هر شرایطی محدود است.

احمد حاج‌حسینی می گوید: کارشناسان حوزه آب اعتقادی به طرح مسئله خشکسالی ندارند بلکه واقعیت این است که منابع آبی ما محدود است و مصارف آبی نیز باید در حد این منابع محدود شود.

وی افزود: وضعیت کنونی ما یعنی افت سفره‌های آب زیرزمینی، نشست زمین، ایجاد ریزگردها و ... به این دلیل به وجود آمده که میان مصارف و منابع ما تعادل وجود ندارد.

استان قم در یک منطقه خشک قرار گرفته و مصرف آب در آن هم باید متناسب با شرایط خشکی صورت بگیرد در حالیکه در تصمیمات مدیریتی استان این موضوع جدی گرفته نمی‌شود. به عنوان مثال ما تصمیم می گیریم پرورش ماهی خاویاری در قم داشته باشیم و تمام مسئولان روی این مسئله مانور می کنند درحالیکه این کار در کویر هیچ مزیتی ندارد و برای استان‌های کنار دریا مناسب است.

دغدغه جدی مدیرعامل شرکت آب منطقه‌ای استان قم در مورد نگاه‌های مدیریتی درمسئله آب است.

او می گوید: واقعیت این است که ما نپذیرفته‌ایم که در سال فقط مجاز به برداشت ۴۰۰ میلیون متر مکعب از منابع آبی هستیم و نیازهای خودمان را طبق این عدد تنظیم نکرده‌ایم بلکه انتظار داریم طبیعت متناسب با خواست و نیازهایی که ما تعریف می کنیم خودش را تغییر دهد.

تصمیمات غلط مدیریتی بلای جان طبیعت

به گفته حاج حسینی در حال حاضر در استان قم سالانه ۹۰۰ میلیون متر مکعب آب برداشت می‌شود و این شرایط برای ما فاجعه بار است. گاهی برخی تصمیمات غلط به دلیل عدم توجه به تغییراتی اقلیمی است. مثلا در ۲۰ یا ۳۰ سال پیش که تغییرات آب و هوا هنوز رخ نداده بود و دخل و تصرفات به شکل کنونی در طبیعت دیده نمی‌شد، رودخانه‌های قمرود و قره‌چای در سال بین ۳۰۰ تا ۴۰۰ میلیون متر مکعب آورد داشتند و طبیعی است که آن موقع کشاورزی بر اساس این منابع آبی شکل گرفت اما امروز که آورد رودخانه‌ها به صفر رسیده به جای متوقف کردن روند کشاورزی آن را توسعه داده‌ایم.

مدیرعامل شرکت آب منطقه ای معتقد است حل مشکل دراین زمینه نیاز به یک خواست عمومی و همراهی ذی‌نفعان دارد.

یکی از مشکلاتی که در زمینه مدیریت منابع آبی مطرح می‌شود وجود چاه های غیر مجاز است. بسیاری می گویند هزار حلقه چاه غیر مجازی که در استان قم وجود دارد مدیریت منابع آبی را با مشکلات زیادی مواجه کرده. حاج حسینی اما این گفته را قبول ندارد.

او می‌افزاید: در حال حاضر سالانه بین ۲۵۰ تا ۳۰۰ میلیون متر مکعب برداشت اضافه از منابع آب زیرزمینی داریم که ۹۰ درصد این برداشت اضافه از چاه‌های مجاز ما صورت می گیرد. گاهی عده‌ای مسئله چاه‌های غیر مجاز را بیش از اندازه بزرگ می کنند و روی آن مانور می‌دهند تا این برداشت‌های غیر مجاز از چاه‌های مجاز نادیده گرفته شود درحالیکه سهمی که چاه‌های غیر مجاز در مصرف منابع دارند بسیار ناچیز است.

وی درباره اقدامات شرکت آب منطقه‌ای برای کنترل این شرایط می‌گوید: تلاش می‌کنیم در قالب طرح احیا و تعادل بخشی به مصارف آب، برای چاه‌ها کنتور هوشمند نصب کنیم تا بتوانیم میزان برداشت آب را کنترل کرده و از برداشت بی‌رویه جلوگیری کنیم.

مدیرعامل شرکت آب منطقه‌ای استان قم با اشاره به اینکه این شرکت در مبارزه با چاه‌های غیر مجاز تنها است ابراز داشت: هر چند این چاه‌ها ۱۰ درصد برداشت را انجام می‌دهند اما ما اگر همراهی سازمان جهاد کشاورزی و بانک‌ها را داشته باشیم می‌توانیم به راحتی از بهره‌برداری در این چاه‌ها جلوگیری کنیم.

تیغ اعتیاد بر گلوی مدارس

مدرسه همانند اجتماعی کوچک است که ردپای بسیاری از آسیب‌های اجتماعی را می‌توان در آن جست. امروز پای "اعتیاد" که گفته می‌شود یکی از بزرگترین دغدغه‌ها و نگرانی‌های مردم است هم به مدرسه باز شده است و صاحب نظران در عین ابراز نگرانی از پایین آمدن سن اعتیاد، از ظرفیت خوب فضای آموزشی برای پیشگیری از بروز این آسیب سخن می‌گویند و تاکید دارند باید دست از آمارسازی‌های اشتباه برداشت و بر توانمندسازی مربیان پرورشی و دانش آموزان در این خصوص متمرکزشد.

کوروش محمدی، رئیس انجمن آسیب‌شناسی اجتماعی کشور با بیان اینکه در بحث اعتیاد در مدارس صرف اینکه بخواهیم مدرسه را مبنایی برای شیوع اعتیاد در نظر بگیریم اشتباه است، می‌گوید: مدارس خودشان خروجی خانواده‌ها هستند و کسانی که در مدارس تحت عنوان دانش‌آموز شناخته می‌شوند فرزندانی هستند که شخصیت آنها در خانواده‌ها شکل می‌گیرد و به صورت مجزا نباید درباره اعتیاد در نوجوانان قضاوت کرد.

آمار اعتیاد دانش آموزان واقعی نیست

وی می‌افزاید: در واقع همانطور که ممکن است زمینه اعتیاد در مدارس به دلیل وجود همسالان معتاد فراهم شود، ممکن است از بیرون مدرسه هم اعتیاد وارد شود و این یک امر دو سویه است. در این میان موضوع مغفول آن است که در مدرسه اراده و برنامه‌ای مبنی بر آگاهی‌بخشی به دانش‌آموز وجود ندارد.

رئیس انجمن آسیب‌شناسی اجتماعی کشور با بیان اینکه آمار اعلامی از مدارس که حدود یک درصد مصرف کننده مواد را در مدارس نشان می‌دهد نمی‌تواند آمار واقعی باشد، می‌گوید: معتقدیم مصرف مواد بیش از این آمارهاست. باید از آمارهای سطحی که باعث غفلت می‌شود چشم‌پوشی کنیم و به سمت واقعیت‌های موجود جامعه برویم.

محمدی با اشاره به اینکه آمارهای اعلامی نیز بعضا متناقض هستند عنوان می‌کند: به عنوان مثال ستاد مبارزه با مواد مخدر اعلام می‌کند سن اعتیاد تا ۱۰ و ۱۱ سال پایین آمده و این اظهارات به معنای آن است که اعتیاد به سن دانش‌آموزی رسیده، حال چگونه ممکن است آمار اعتیاد این اندازه باشد؟ در واقع آمارها متناقض‌اند و بخشی از زمان متولیان امر صرف آمارپردازی‌ها می‌شود که از پشتوانه کار کارشناسی لازم برخوردار نیست.

وی ادامه می‌دهد: جوانی که در سطح شهر درگیر اعتیاد است، همان فردی است که در مدرسه مشغول تحصیل است و اینکه بگوییم موادمخدر در مدرسه توزیع می‌شود لزوما صحیح نیست و می‌تواند از بیرون به داخل مدرسه بیاید و حتی‌برعکس.

آموزش و پرورش خطر اعتیاد را سال‌هاست که پذیرفته‌است

به گزارش ایسنا، منصور کیایی، مدیرکل دفتر مراقبت در برابر آسیب‌های اجتماعی وزارت آموزش و پرورش نیز با بیان اینکه در وزارت آموزش و پرورش همواره با این پرسش روبرو هستیم که آمار و وضعیت اعتیاد به چه صورت است می‌گوید: واقعیت این است که وزارت آموزش و پرورش خطر اعتیاد را سال‌هاست که پذیرفته است و بیشتر آمارها، آمار دقیقی برای جمع بندی در مورد اعتیاد نیست. ما قصد کتمان و انکار اعداد را نداریم اما به دلایل فنی لفظ "اعتیاد" را برای این جامعه آماری قبول نداریم.

وی با تاکید بر اینکه ما حتی نمی‌پذیریم یک دانش آموز اعتیاد داشته باشد می‌گوید: دانش آموزان نزد آموزش و پرورش امانت هستند.

سید حمید صرامی، مشاور دبیر کل ستاد مبارزه با مواد مخدر نیز درباره آمارهای اعتیاد می‌گوید: ما به موضوع اعتیاد در سطح دانش آموزان معترض هستیم اما این که گفته می‌شود دانش آموز در مدرسه معتاد می‌شود را هیچ کس عنوان نمی‌کند. بر اساس تحقیقات به دست آمده ۳۳ درصد از دانش آموزان یکی از اعضای خانواده‌شان سیگاری بوده، پنج درصد از آن‌ها یکی از اعضای خانواده‌شان مصرف مواد دارند، چهار درصد عنوان کرده‌اند که دوستان حشیشی دارند و هفت درصد نیز گفته‌اند دوستانی دارند که مصرف کننده تریاک‌هستند.

به موضوع اعتیاد در سطح دانش آموزان معترض‌هستیم

وی می‌افزاید: قطعاً در نوجوانان، گروه همسالان یکی از اثرگذارترین افراد در رفتار نوجوانان هستند، لذا وقتی ما می‌گوییم ۶۵ درصد شخصیت افراد در خانواده شکل می‌گیرد زمانی که یکی از اعضای خانواده معتاد باشد قطعاً روی نوجوانان اثر خود را خواهد گذاشت.

مربیان پرورشی توانمندی لازم را برای آگاهی دهی به دانش آموزان ندارند

در کنار طرح مبحث رصد نظام مند وضعیت اعتیاد در سطح کشور و ضرورت اعلام آمارهای صحیح در این خصوص از رئیس انجمن آسیب شناسی اجتماعی درباره راهکارهای موجود برای پیشگیری از بروز بحران اعتیاد در مدارس در آینده و اقداماتی که باید در دستور کار مسئولان ذیربط قرار بگیرد نیز پرسیدیم. وی در این باره می‌گوید: این موضوع نیازمند توجه جدی است. پیش از این پیشنهاد کردیم آموزش و پرورش برای مربیان پرورشی خود دوره‌های آموزشی برگزار کند تا آنها به سلاح آموزش و آگاهی‌دهی در این خصوص مجهزشوند.

وی می‌افزاید: همچنین پیشنهاد کردیم مباحث آموزشی در قالب کتب درسی ارائه شوند زیرا دوره‌های فعلی و آموزش‌های حال حاضر، تاثیرگذاری لازم را ندارند و برخورد دانش‌آموزان با آن نیز رفع تکلیفی است.

محمدی با بیان اینکه اساس شکل‌گیری و مبنای فعالیت آموزش و پرورش تربیت صحیح است، می‌گوید: حتی اگر آمار اعتیاد دانش آموزان پایین باشد باز هم برای ما فاجعه است و مربیان ما توانایی و کارایی لازم را برای آموزش مهارت‌های مقابله با اعتیاد و هیجانات این سن ندارند.

دلایل عمده افزایش مصرف مواد مخدر

کیایی، مدیرکل دفتر مراقبت در برابر آسیب‌های اجتماعی وزارت آموزش و پرورش نیز درباره اقدامات انجام شده در این وزارتخانه در خصوص اعتیاد می‌گوید: عوامل و دلایل روانی شامل ویژگی‌های شخصیتی و فردی، دلایل اجتماعی مانند مسائل مربوط به محرومیت و محیط زندگی افراد و دلایل فرهنگی با توجه به گسترش فضای مجازی که در سبک زندگی جوانان خود را نشان می‌دهد از دلایل عمده افزایش مصرف مواد مخدر هستند.

وی در ادامه عنوان می‌کند: برخی از برنامه‌های پیشگیرانه از آسیب‌های اجتماعی در سطح مدارس به صورت سالانه و به طور مستمر اجرا می‌شوند. همچنین برنامه‌هایی هم برای نخستین بار طراحی شده و در دست اجراست. برنامه‌های پیشگیرانه در سطح مدارس شامل سه محور است که نخستین آن شامل برنامه پیشگیری اولیه با تمرکز بر آموزش، پیشگیری برای کودکان و نوجوانان، والدین و کارکنان می‌شود.

کیایی ادامه می‌دهد: محور دوم برنامه‌ها شامل نهضت فرهنگی پیشگیری است که نگاه ما در این زمینه فرهنگی و ترویجی بوده و شامل تولید مجلات پیشگیری و نوین برای دانش‌آموزان، کارکنان و والدین، برگزاری نمایشگاه‌های سیار پیشگیری در مدارس کشور و برگزاری جشنواره نوجوان سالم می‌شود. محور سوم نیز برنامه‌های مراقبت اجتماعی است و تلاش می‌کنیم تا علاوه بر عموم دانش‌آموزان که در سایر محورها به آن‌ها خدمت‌رسانی می‌کنیم، توجه ویژه‌ای به کودکان و نوجوانان در معرض خطر داشته باشیم.

سطح پوشش ۸ درصدی آموزش‌های پیشگیرانه اعتیاد در مدارس

این در حالی است که صرامی، مشاور دبیرکل ستاد مبارزه با مواد مخدر در خصوص برنامه ریزی‌های این ستاد برای مبارزه با مواد مخدر اظهار می‌کند: وزارت آموزش و پرورش یکی از ۱۲ عضو اصلی ستاد است و آنچه در سال‌های اخیر مشاهده می‌کنیم این است که اقدامات آموزش و پرورش در جهت مهارت آموزی و تقویت رفتارهای مروج سلامت افزایش پیدا کرده است اما باید گفت که میزان سطح پوشش متناسب با حجم تهدید نیست. در حال حاضر آمارهای ما میزان سطح پوشش را چیزی در حدود هشت درصد اعلام می کنند.

به گزارش ایسنا، امروز یکی از دغدغه‌ها و نگرانی‌های بزرگ کارشناسان امور اجتماعی تغییر الگوی مصرف مواد مخدر است و گفته می شود بیش از ۳۰ درصد معتادان، مواد مخدر صنعتی‌مصرف‌می‌کنند.

نگرانی بزرگ امروز: مصرف، حمل و نگه داری آسان موادمخدر صنعتی

رئیس انجمن آسیب شناسی اجتماعی ایران نیز بر این گفته صحه می‌گذارد و تصریح می‌کند: همه نگرانی ما از این است که الگوی مصرف مواد مخدر تغییر کرده و موادمخدر صنعتی جدید به راحتی در کیف مدرسه جا می‌گیرد و بو و دود ندارد، مصرف آن دشوار نیست و می‌تواند از یک قرص ساده شروع شود و حتی در مواد خوراکی چون پاستیل تعبیه شود. به عنوان مثال شیشه ماده مخدری است که در ابتدا علامت مشخصی مثل موادمخدر سنتی ندارد که بتوان به سرعت از روی ظاهر پی به مصرف آن برد.

محمدی با بیان اینکه نباید در چنین شرایطی خودمان را با آمارسازی‌های اشتباه گول بزنیم می‌گوید: اگر آموزش و پرورش نخواهد با واقعیت روبرو شود، واقعیت آموزش و پرورش را درگیر خواهد کرد. متاسفانه محدودیت‌هایی از سوی آموزش و پرورش در این خصوص وجود دارد و فرار از این واقعیت تنها این معضل را گسترده‌تر و بر عمق آن می‌افزاید و سفیدنمایی آموزش و پرورش دردی را دوا نخواهد کرد. وی تاکید می‌کند: از سوی دیگر باید پذیرفت آموزش و پرورش جدای از خانواده نیست و باید احساس مسئولیت کند. معتقد نیستم اعتیاد از آموزش و پرورش و مدارس رشد می‌کند بلکه می‌تواند تقویت شود. آموزش و پرورش نباید از قبول مسوولیت‌های خود در این خصوص سرباز بزند.

درنگ

«تکنیک مثبت ۲۰تایی» چیست؟

«تکنیک مثبت ۲۰تایی»، روشی موثر و کارآمد برای تربیت فرزندان است که روی اجرای مقررات و نظم به شیوه‌ای مثبت متمرکز می‌شود.

بکارگیری روش‌های تربیتی مثبت مستلزم تمرکز والدین روی وضع قوانین و مقررات مثبت برای تربیت فرزندان است تا راحت‌تر و با درگیری و چالش کمتری بتوانند با مشکلات روزمره کنار بیایند. کارشناسان تربیتی همواره بر آن هستند تا بدون نیاز به استفاده از روش‌های تنبیهی سخت به والدین در تربیت فرزندان‌شان کمک کنند. آنها همچنین معتقدند تکنیک‌های سخت و جدی تنبیهی به ویژه در بلندمدت در تربیت فرزندان تاثیرگذار نیستند. طرفداران روش تربیتی مثبت براین باورند که با این تکنیک احتمال آنکه کودک از عزت نفس بیشتری برخوردار باشد و رفتار بهتری نشان دهد، خیلی بیشتر می‌شود. سایت هلث لاین در مطلبی تازه به چند تکنیک تربیتی مثبت برای سنین مختلف کودک اشاره کرده که به شرح زیر است:

- نوزادان

۱- نوزاد خود را در توجه و محبت غرق کنید. ۲- با نوزاد خود صحبت کنید. صدای والدین برای نوزاد نه تنها منبعی از آرامش است بلکه به کودک کمک می‌کند تا در آینده بتواند راحت‌تر صداها را تشخیص دهد. ۳- به نوزادتان گوش کنید. در صورتی که فرزند چندماهه شما قادر به تلفظ صحیح لغات نیست باز هم به او توجه کرده و با تکرار آنها به فرزند خود بفهمانید که به او گوش می‌دهید. ۴- کودک چندماهه شما حتی تا قبل از رسیدن به یک سالگی می‌تواند کارهای خوبی مثل خوردن غذای سالمی که برای او تدارک دیده‌اید، انجام دهد. او را برای انجام این کارهای خوب و هرچند بسیار کوچک تشویق کنید. ۵- برای دور کردن فرزند خود از موقعیت‌های خطرناک سعی کنید حواسش را پرت کنید. برخی والدین هنگام نزدیک شدن فرزند خردسالشان به اجسام خطرناک با فریاد زدن، او را از این کار منع می‌کنند در حالی که این رفتار باعث می‌شود عزت نفس کودک تخریب و حتی نسبت به این ممنوعیت کنجکاوتر شود.

- کودکان یک تا سه ساله

۶- رفتارهای خوب را به فرزندتان نشان دهید. به گفته کارشناسان تربیتی، آموزش رفتاری نسبت به آموزش گفتاری در مدت زمان کمتری تاثیر خود را نشان می‌دهد. پس شما الگوی رفتاری خوبی برای او باشید. ۷- روی رفتارهای مطلوبی که مورد نظرتان است بیشتر متمرکز شوید و برای هر رفتار خوبی که از او سر می‌زند، تشویق مناسبی در نظر بگیرید. ۸- در مواقع لازم از روش «گوشه‌نشانی» استفاده کنید! جدا کردن کودک به طور موقتی از محیطی که در آن رفتار نامناسبی داشته را «گوشه‌نشانی» می‌گویند. به گفته کارشناسان تربیتی، مدت زمان این روش به ازای هر سال از سن کودک، یک دقیقه است یعنی برای کودکان دو ساله، دو دقیقه گوشه‌نشانی کافی است. همچنین لازم است زمانی که این مدت کوتاه به انجام رسید به فرزندتان چرایی و ضرورت انجام این کار را توضیح دهید. ۹- به کودک خود اجازه دهید در برخی کارهای شخصی خود همچون تعویض لباس و مسواک کردن دندان‌ها مشارکت داشته باشد. ۱۰- کودکتان را به انجام فعالیت‌های جدید و به دست آوردن تجربیات نو تشویق کنید.

- کودکان سه تا شش ساله

۱۱- فرزندتان را تشویق کنید با دیگران مهربان باشد و با افراد بیشتری آشنا شده و دوستان بیشتری داشته باشد. ۱۲- انجام برخی از امور ساده خانه را به فرزندتان بسپارید. ۱۳- به فرزندتان اجازه دهید در تصمیم‌گیری‌هایی مثل انتخاب لباس و نوع میان وعده خود، نقش دا

اخبار

شنیده هایی از راهروهای مجلس

اعضای احتمالی کمیسیون ویژه بررسی برجام در مجلس چه کسانی هستند؟

نمایندگان مجلس دیروز تصمیم گرفتند بررسی توافق هسته ای در وین را به کمیسیونی ویژه واگذار کنند. اما چه کسانی عضو این کمیسیون خواهند شد؟

پس از تصویب تشکیل این کمیسیون ویژه در جلسه علنی صبح دیروز، علی لاریجانی رئیس مجلس گفت که «اعضای ۱۵ نفره این کمیسیون در جلسات بعد انتخاب خواهند شد». این در حالی است که در پایان این جلسه برخی اعضای هیات رئیسه در گفت و گوهای خود اعلام کردند که تعداد اعضای این کمیسیون را هیات رئیسه انتخاب می کند. از جمله عبدالرضا مصری که به ایرنا گفت در جلسه هیات رییسه امروز در مورد این که چه تعداد نماینده و از چه کمیسیون هایی می توانند در کمیسیون ویژه بررسی برجام هسته ای عضو شوند تصمیم گیری می شود. به گفته وی کمیسیون هایی می توانند در این کمیسیون ویژه نماینده داشته باشند که وظایف و کارایی شان با این کمیسیون ویژه مطابقت داشته باشد. البته هر کمیسیون می تواند به صورت مجزا برجام هسته ای را بررسی می کند ولی آنچه در صحن مجلس بررسی می شود گزارش کمیسیون ویژه است. اگرچه مصری از کمیسیون هایی که ارتباط مستقیم با این موضوع دارند، نامی نبرده است اما به نظر می رسد سه کمیسیون «سیاست خارجی و امنیت ملی»، «اقتصادی»، «حقوقی و قضایی» و «انرژی» بیشترین ارتباط را با توافق هسته ای وین دارند. ارائه دهندگان پیشنهاد تشکیل این کمیسیون هم عمدتا از اعضای همین کمیسیون ها هستند که به نظر می رسد بالقوه از نامزدهای احتمالی تشکیل این کمیسیون باشند. این نمایندگان عبارت بودند از: احمد توکلی، غلامرضا مصباحی مقدم، غلامعلی حداد عادل، محمد رضا تابش، محمد علی پورمختار، مسعود پزشکیان، ضرغام صادقی، محمد دهقان، جعفر قادری، سید مهدی هاشمی، محمدحسین فرهنگی، آشتیانی، مرتضی آقاتهرانی، غلامعلی رجایی، محمدرضا مرندی، موسوی و نادر قاضی پور. آنگونه که از رایزنی های نمایندگان در راهروهای مجلس بر می آمد، نمایندگان منتقد مذاکرات هسته ای و به عبارتی دلواپس نیز تمایل دارند به عضویت این کمیسیون درآیند که در صورت پذیرش عضویت آنها باید روزهای پرچالشی را در این کمیسیون انتظار کشید. اعضای کمیسیون امنیت ملی و سیاست خارجی مجلس نیز حق خود می دانند که به عضویت این کمیسیون درآیند. هرچند به گفته احمد توکلی، مجلس در مورد توافق نامه ها از جمله برجام هسته ای تنها می تواند بله و خیر بگوید. این بدان دلیل است که در کلیات توافق نامه ها فردی چانه زنی های لازم را داشته، توافق را تنظیم و طرف مقابل را راضی کرده است، از این رو نمی شود کاری غیر از آن کرد ، البته در این راستا حق تحفظی وجود خواهد داشت. گفتنی است مرکز پژوهش های مجلس نیز قرار است جدولی از داده ها و ستانده های این برجام تهیه کند و آن را مورد بررسی قرار دهد.

صادق زیباکلام:

توافق هسته‌ای، افراطیون را با بحران جدی مواجه کرد

استاد علوم سیاسی دانشگاه تهران معتقد است، تندروها در ادامه بیش از روزهای گذشته به اصل توافق و برخی از بندهای آن حمله خواهند کرد.

صادق زیباکلام با اشاره به اینکه توافق هسته‌ای اخیر، اصولگرایان تندرو را دچار بحران جدی و عمیقی کرده، عنوان کرد: ابعاد این بحران حتی از شکست در انتخابات سال ۹۲ نیز بیشتر است. بسیاری از اصولگرایان حتی تا لحظات پایانی هم فکر نمی کردند توافقی صورت بگیرد. وی افزود: اصولگرایان از یک‌سو می‌خواستند کشور از بحران تحریم‌ها خارج شود، اما در عین حال هم اصلا تمایلی نداشتند منفعت حل این بحران به پای رقبایشان، یعنی دولت روحانی و اصلاح‌طلبان نوشته شود. زیباکلام خاطرنشان کرد: اصولگرایان تا قبل از این خیلی جدی با تصمیم‌گیری برای توافق مواجه نشده بودند، چراکه اصلا امیدی به توافق نداشتند. اما از سه‌شنبه ۲۳ تیرماه با واقعیتی به نام توافق ایران و گروه ۱+۵ روبرو شدند. این استاد علوم سیاسی دانشگاه تهران عنوان کرد: در واکنش به توافق صورت گرفته طیف افراطی سکوت توام با انتقاد را در دستور کار خود قرار دادند. البته هرچه جلوتر می‌رویم قاعدتا این انتقادها بیشتر هم خواهد شد، اما فعلا از هجمه مستقیم به مذاکره‌کنندگان خودداری می‌کنند. زیباکلام یادآور شد: در این میان برخی اصولگرایان میانه‌رو اگرچه در موارد متعدد سکوت کردند، اما به جای انتقاد، رویه حمایتی را هم در پیش گرفتند. البته نباید از این موضوع غافل شویم برخی شخصیت‌ها نیز بدون کوچکترین توجهی به جزئیات مذاکرات و اینکه این توافق می‌تواند چه تاثیری بر کشور داشته باشد، دائما با مذاکرات مخالفت و تلاش کردند خود را هم‌سو و هم‌خط با طیف منتقد نشان دهند.

زیباکلام با بیان اینکه در روزهای آینده نیز طیف اصولگرا اقداماتی را در دستور کار قرار خواهد داد و تندروها در ادامه بیش از روزهای گذشته به اصل توافق و برخی از بندهای آن حمله خواهند کرد، تاکید کرد: طیف میانه‌رو مثل علی لاریجانی به حمایت‌های کمرنگ خود از مذاکرات ادامه می‌دهند.

تاجرنیا فعال سیاسی اصلاح‌طلب مطرح کرد؛

تلاش تندورها در آستانه انتخابات برای گل آلود کردن فضای بعد از توافق

یک فعال سیاسی اصلاح‌طلب گفت: گروهی تلاش می کند در مقطع انتخابات مجلس با سوءاستفاده از فضای بعد از توافق، افکار عمومی را گمراه کرده و از آب گل آلود ماهی بگیرد.

علی تاجرنیا با اشاره به انتقادهای تندی که اخیرا علیه مذاکره‌کنندگان کشورمان صورت می‌گیرد، عنوان کرد: این حملات از ابتدا نیز قابل پیش‌بینی بود، در حالیکه به اعتراف بسیاری از رسانه‌های بین‌المللی این توافق، دستاورد بزرگی برای دولت روحانی محسوب می‌شود. وی افزود: تصویب توافقنامه در شورای امنیت سازمان ملل آن هم با رای قاطع اعضای آن، نشان می‌دهد تیم مذاکره‌کننده کشورمان کار خود را به نحو شایسته انجام داده است. این فعال سیاسی اصلاح‌طلب با اشاره به اینکه عمده تحریم‌ها به مسائل هسته‌ای بازمی‌گشت، گفت: البته بخشی از تحریم‌های تسلیحاتی مربوط به گذشته بود و ارتباطی به موضوع هسته‌ای نداشت. وی با تاکید بر اینکه دولت با انجام این توافق، توانست آرامش را به مردم بازگرداند، گفت: قطعا این آرامش در نوع نگرش مردم به دولت در آینده نیز تاثیرگذار خواهد بود. ۱۲ سال است که این مردم با مقوله مذاکرات، تحریم‌ها و قطعنامه درگیر هستند. این دولت توانسته چنین مسئله‌ای را به نحو شایسته حل کند. تاجرنیا خاطرنشان کرد: آنها که امروز با تحریم‌ها مخالفت می‌کنند، بیش از مردم می‌دانند چقدر به این توافق نیاز داشتیم؛ آن هم در شرایطی که هر اتفاقی می‌توانست فشار بیشتر تحریم‌ها را در پی داشته باشد. این فعال سیاسی اصلاح‌طلب یادآور شد: خوشبختانه ایستادگی تیم مذاکرات و حمایت‌های رهبری شرایطی را ایجاد کرد که امروز بتوانیم از دستاوردهای یک توافق خوب صحبت کنیم. گام بعدی در این مسیر رضایتمندی مردم و تمایل بیشتر آنها به دولت یازدهم است طبیعی است که در این راستا حجم فشارها به دولت روحانی هم بیشتر خواهد شد و دلواپسان از ترس اقبال مردم به دولت که روز به روز بیشتر می‌شود، تلاش می‌کنند این توافق را در اذهان و افکار عمومی مسئله‌دار نشان دهند. وی افزود: در گذشته اگر جریانی موضعی را اتخاذ می‌کرد که دشمنان ما از آن حمایت می‌کردند، همین دلواپسان امروز از آنها به عنوان جریان ضدانقلاب یاد می‌کردند و به آنها برچسب اتهامات مختلف را می‌زدند، اما امروز برای این آقایان مهم نیست که در نقد مذاکرات و توافق صورت گرفته، حرف‌هایشان با دشمنان ما همسو شده است. تاجرنیا در پایان تاکید کرد: چطور ممکن است کسی ادعای ولایتمداری داشته باشد، اما تیم مذاکره‌کننده‌ای را بارها مورد حمایت رهبری قرار گرفته است، با اتهامات خود زیر سوال ببرد. مشخص است که این مجموعه برای منافع جناحی خود منافع ملی را قربانی می‌کنند و تلاش می‌کنند در مقطع انتخابات مجلس، با سوءاستفاده از این فضا افکار عمومی را گمراه کرده و از آب گل‌آلود ماهی بگیرند.

هشدار اوباما به کنگره:

مخالفان توافق وین جنگ‌افروز هستند

باراک اوباما که تاکنون چندین بار هشدار داده در صورت رد توافق وین در کنگره، این تصمیم را وتو خواهد کرد، گفت: مخالفان نتیجه مذاکرات ایران و ۱+۵ همان دسته افرادی هستند که برای جنگ عراق نیز شتاب کردند و می گفتند (این جنگ) تنها چند ماه زمان می برد.

خبرگزاری آسوشتیدپرس روز چهارشنبه گزارش داد، رییس جمهوری آمریکا در جمع کهنه سربازان «کنوانسیون ملی جنگ» در پیتزبورگ ایالت پنسیلوانیا آمریکا با اشاره به سیاستمداران تندرو آمریکایی که مخالف توافق ایران هستند به صراحت گفت: آنها همان افرادی هستند که در جنگ با عراق نیز شتاب کردند.

اوباما اظهار کرد: سیاستمداران، کارشناسان و صاحب نظرانی که یک راه حل دیپلماتیک ممکن درباره برنامه هسته‌ای ایران را به فوریت رد می کنند، سابقه زمینه سازی آغاز جنگ شتابزده عراق را دارند. بنابر این گزارش، اوباما سپس از کنگره این کشور خواست با توافق حاصل شده با ایران ضدیت نورزیده و روش مسولانه و هوشمندانه تری برای حفظ منافع ملی آمریکا پیش بگیرد.

جان کری نیز در این باره اعلام کرد: اگر کنگره نتواند توافق هسته ای با ایران را تصویب کند، تبعاتی فاجعه بار خواهد داشت و به شما می گویم آمریکا همه اعتبار خود را از دست خواهد داد. وزیر خارجه آمریکا افزود: در صورت شکست توافق هسته ای، اگر تصمیم به استفاده از گزینه نظامی بگیریم، آیا فکر می کنید که سازمان ملل نیز با ما خواهد بود؟ آیا فکر می کنید که همقطاران اروپایی واشنگتن از ما حمایت خواهند کرد؟ شکست مذاکرات یک اشتباه است. کری گفت: ایران خواهد گفت همان طور که گفتیم نمی توان به غرب اعتماد کرد و با آنها مذاکره کرد. آنها (غربی ها) صادق نیستند و شما را فریب می دهند. آنها ما را متوقف کردند و کنگره از مذاکرات عقب نشینی کرد و کسی در غرب نیست که بتوان مذاکره کرد. وی همچنین در پاسخ به برخی اظهارات درباره این که دولت اوباما بسیار مشتاق توافق هسته ای است و هزینه سنگینی را به خاطر آن خواهد پرداخت، اظهار کرد که من سه بار مذاکرات را ترک کرده است. کری اظهار کرد: اگر کنگره رای لازم سلب اختیار حق وتوی ریاست جمهوری را بدست آورد، رد توافق عواقب وخیمی خواهد داشت.

روحانی: قطعنامه شورای امنیت رویداد کم نظیر در تاریخ جمهوری اسلامی ایران است

آغاز فصل تحول و نشاط در عرصه کار و اقتصاد

رییس جمهوری با تأکید بر این که تصویب قطعنامه ۲۲۳۱ شورای امنیت سازمان ملل متحد یک رویداد کم نظیر در تاریخ جمهوری اسلامی ایران است، گفت: ایران به دنبال اثبات حق غنی سازی بود و امروز شورای امنیت به صراحت حق غنی سازی کشور ما را پذیرفته است.

حجت الاسلام والمسلمین حسن روحانی روز چهارشنبه در جلسه هیأت دولت با بیان این که «تا پیش از این سازمان ملل و شورای امنیت براساس نظر برخی منابع غیرموثق اعلام می کرد که جمهوری اسلامی ایران تخلف کرده و نمی تواند غنی سازی داشته باشد»، اظهار داشت: اگر چه توافق ایران با کشورهای ۱+۵ برای مدت زمانی مشخص محدودیت هایی ایجاد می کند، اما بنا به اظهار نظر متخصصان لطمه ای به ادامه و پیشرفت این فناوری در کشور ما نخواهد زد.

رییس شورای عالی امنیت ملی افزود: طرف مقابل مدعی است که براساس این توافق ایران نخواهد توانست در کمتر از یک سال به بمب اتمی دست یابد، اما این ادعایی مضحک است. زیرا ملت ایران هیچگاه به دنبال ساخت سلاح های کشتار جمعی نبوده و آن را خلاف اخلاق، فقه و فتوای رهبر معظم انقلاب می داند.

روحانی ادامه داد: در دکترین امنیتی ایران ساخت چنین سلاحی در دستور کار نیست و اگر تکرار این ادعا برای آنها موفقیت محسوب می شود، اشکال ندارد که از این موفقیت خوشحال باشند.

وی با یادآوری این که شورای امنیت سازمان ملل متحد امروز تحریم های ظالمانه را لغو کرده است، گفت: آنها با زبان حقوقی پذیرفته اند که تحریم ها تأثیری بر جمهوری اسلامی ایران نداشته و باید آن را کنار بگذارند، همان دستگاه هایی که قطعنامه ها را علیه ایران وضع کردند، امروز خودشان آنها را کنار گذاشتند که این موضوع خیلی مهم است.

رییس جمهوری ادامه داد: اکنون پرونده ادعایی علیه ایران از ذیل فصل هفتم شورای امنیت سازمان ملل متحد خارج شده است، به این ترتیب سازمان ملل و شورای امنیت خودشان قطعنامه داده اند که دیگر ایران را مخل صلح و امنیت جهانی نمی دانند و این موفقیت بزرگی است.

روحانی تصریح کرد: مردم ایران بزرگی و عظمت اتفاق رخ داده را می داند و این پیروزی ملی متعلق به همه مردم است. باید در چنین جایی که مسأله ای مربوط به منافع ملی است، منافع جناحی و گروهی را کنار بگذاریم و از موفقیت به دست آمده حمایت کنیم.

وی با بیان این که هم نقد منصفانه و هم بیان نقاط مثبت امری حائز اهمیت است، گفت: ما در میدانی حضور داشتیم که یک طرف ایران و یک طرف دیپلمات های ۶ قدرت جهانی حضور داشتند. در این رقابت داور هم هم فکر و هم سوی با تیم رقیب بود و اگر می خواست سوت بزند به نفع آنها اقدام می کرد. در چنین مسابقه ای، تیم ایران پیروز شد.

رییس جمهوری افزود: حتی در یک مسابقه و بازی فوتبال وقتی می گوییم برنده یا موفق شدیم، معنایش این است که سه گل زده و دو گل خورده ایم، حالا عده ای بگویند که می شد از فلان فرصت هم استفاده کرد و گل های بیشتری زد. باید دید که در مقابل چه تیمی بازی کرده ایم و الا اگر در کنار گود نشسته و تماشاچی باشیم، می توانیم درخواست های بیشتری هم مطرح کنیم.

روحانی با بیان این که این موفقیت و پیروزی ناشی از لطف خداوند، توجهات حضرت ولی عصر(عج) و ایستادگی و پشتیبانی مردم، حمایت های رهبر معظم انقلاب و همه قوا و دولت بود، خاطر نشان کرد: ما به تیم مذاکره کننده هسته ای ایران که در عرصه های سیاسی فنی و حقوقی کار بسیار بزرگی انجام دادند، افتخار می کنیم.

وی تأکید کرد: تعامل سازنده کلید حل مسأله و پیروزی بود که این راه از ابتدا توسط دولت انتخاب شد. ما مانند برخی نگفتیم که مذاکره با آنها فایده ای ندارد یا معتقد نبودیم که در دنیای سیاست جز راه تسلیم و یا تقابل راه دیگری وجود ندارد. اگر چه ملت ما در دفاع از حقوق خود هیچگاه تسلیم نخواهد شد، اما گفتیم می توان با تعامل سازنده راه سومی در پیش گرفت و این استراتژی ابتدا در توافق موقت ژنو کارگشایی خود را نشان داد.

رییس شورای عالی امنیت ملی با بیان این که در دنیای پیچیده امروز روشن است که نباید در عرصه های مختلف به هیچ طرفی ۱۰۰ درصد اعتماد کرد، یادآور شد: امروز شرایط کشور باید شرایط امید، نشاط و فضای بهتر در آینده برای کار و رونق اقتصاد باشد. روحانی تصریح کرد: کسانی که دنبال تولید و صادرات هستند، باید آینده را بهتر ببینند، کسانی که دنبال گشایش سیاسی و فرهنگی هستند، باید امیدوارتر باشند و آنهایی که به دنبال رابطه بهتر کشور با همسایگان و مسلمانان منطقه هستند نشانه های آن را می توانند ببینند. اکنون فصل تحول، نشاط و امیدآفرینی در عرصه کار و اقتصاد فرا رسیده است.

وی افزود: کسانی نیز که به قدرتمند شدن کشور در حوزه نظامی و دفاعی فکر می کنند، باید امید را پیش رو ببینند. چون بدون تردید موضع ایران در منطقه تقویت خواهد شد.

رییس قوه مجریه ادامه داد: اما این رخداد به ضرر هیچ یک از همسایگان و کشورهای مسلمان نخواهد بود این توهمی است که اگر ایران قدرتمند شود، پس در امور داخلی دیگران دخالت می کند، ما مداخله را نصیحت و غلط می دانیم و معتقدیم امور هر کشور باید به دست مردم آن کشور سپرده شود. البته ما از مظلوم و ستم دیده دفاع خواهیم کرد و در مبارزه با تروریسم که خطری برای منطقه و جهان است تمام توان خود را بکار خواهیم گرفت.

روحانی از ملت ایران خواست تا با روحیه قوی تر و مصمم و امید و نشاط بیشتر وارد فضای کار و فعالیت شوند، چرا که بدون حضور و مشارکت مردم در همه عرصه ها دولت موفق به پیشبرد امور نخواهد شد و برای هر گامی نیازمند همراهی دولت و ملت است.

عراقچی: نقض توافق برای طرف مقابل تبعات دارد

سامانه موشکی ایران موضوع قطعنامه نیست

معاون وزیر امور خارجه کشورمان گفت: بلافاصله پس از اجرایی شدن توافق هر پولی که در هر نقطه‌ای بلوکه شده باشد آزاد خواهد شد.

سید عباس عراقچی در نشست خبری صبح دیروز خود که در وزارت خارجه برگزار شد، در پاسخ به سوالی مبنی بر اینکه برخی از اعضای ۱+۵ و به خصوص آمریکایی‌ها می‌خواهند مدت زمان نظارت شورای امنیت بر توافق هسته‌ای را از ۱۰ سال به ۱۵ سال افزایش دهند، واکنش جمهوری اسلامی ایران نسبت به این مساله چیست؛ گفت: چنین چیزی امکان‌پذیر نیست. قطع‌نامه شورای امنیت روشن است و تاریخ خاتمه بررسی و نظارت شورای امنیت نسبت به مسئله هسته‌ای مشخص است و جای ابهامی ندارد، پس طول دوره نظارت شورای امنیت بر فعالیت هسته‌ای ایران بر اساس قطع‌نامه ۱۰ سال است. وی ادامه داد: اینکه پس از ۱۰ سال می‌خواهند قطع‌نامه جدیدی و مسئله بازگشت‌پذیری را تمدید کنند ابراز شده، اما این مساله جزو توافق نیست، پس از هر تاریخی پس از ۱۰ سال فاقد موضوعیت‌است.

تشکیل سازوکار نظارت بر توافق در سطح دولت

معاون حقوقی و امور بین‌الملل وزارت امور خارجه در پاسخ به این سوال که سازوکار نظارت بر اجرای توافق از سوی طرف مقابل در کشور ما چگونه است؟ اظهار داشت: بحث اجرا به اندازه خود مذاکرات از اهمیت بسیاری برخوردار است. دولت در این باره جدیت و اهتمام ویژه‌ای داشته و سازوکاری در سطح دولت در این باره تشکیل می‌شود، چراکه مسئله‌ای مانند تحریم‌ها مربوط به وزارتخانه‌های دیگر نیز می‌شود. البته سازوکاری در وزارت امور خارجه تشکیل می‌شود تا امور سیاسی و حقوقی این مسئله را مورد پیگیری و بررسی قرار دهد، زیرا اجرای تعهدات طرف مقابل برای ما اهمیت زیادی دارد.

خبرنگاری از عراقچی پرسید آیا اظهارات مقامات آمریکایی نسبت به توافق هسته‌ای نشانه بدعهدی نیست؟ و اینکه آقای ظریف در مجلس اعلام کردند ما اعتراض خود را به طرف مقابل بیان کرده‌ایم، این اعتراض به کجا بوده است؟ که وی تصریح کرد: اظهاراتی که از طرف مقابل بیان می‌شود، همانطور که مقام معظم رهبری بیان کردند نوعی رجزخوانی است و البته طبیعی است که پس از هر مذاکراتی طرفین ادعایی را مطرح کنند تا فضای داخلی‌شان را تحت مدیریت و کنترل قرار دهند و ما این فضا را و این ادعاها را در این راستا مشاهده می‌کنیم.

عضو ارشد تیم مذاکره‌کننده هسته‌ای کشورمان با اشاره به اقدامات برخی لابی‌ها در کنگره آمریکا برای ممانعت از اجرای توافق یادآور شد: توافق ایران و گروه ۱+۵ و همچنین قطع‌نامه شورای امنیت بی‌ابهام است و همه باید نسبت به این مسئله پایبند بمانند و اگر اظهار نظری خلاف «برجام» باشد ما نسبت به این مسئله اعتراض می‌کنیم و در خصوص اظهارات اینچنینی نیز اعتراض خود را به مقامات امریکایی و به ۱+۵ ارائه کردیم و البته این صحبت‌ها ارزش خاصی ندارند.

وی تاکید کرد: ما اقدامات طرف مقابل را رصد کرده و هر گونه کوتاهی یا نقض تعهدات آنها را مورد پیگیری قرار خواهیم داد.

هیچ کشوری توان اصلاح و تغییر توافق را ندارد

معاون وزیر امور خارجه در پاسخ به سوالی در باره مخالفت احتمالی مجلس با توافق هسته‌ای و اینکه دولت نمی‌تواند مخالفت مجلس را وتو کند، ابراز داشت: برخلاف آمریکا هیچ نهاد یا هیچ فردی قدرت توان وتوی تصمیمات مجلس شورای اسلامی را ندارد؛ از طرفی اگر مجلس تصمیمی در این باره دارد باید در رد یا تایید کلیت توافق باشد و هیچ کشوری قابلیت موافقت با بخشی از توافق یا اصلاح و تغییر توافقنامه را ندارد.

عادی شدن پرونده هسته‌ای ایران در شورای حکام

عراقچی در پاسخ به این سوال که پرونده هسته‌ای ایران چه زمانی از شورای حکام خارج می‌شود؟ خاطرنشان کرد: طبعا زمانی که موضوعات مورد توافق شده به سرانجام برسد شورای حکام نیز پرونده ایران را از دستور کار خارج می‌کند زیرا پس از توافق و اجرای آن پرونده ایران عادی می‌شود و برخورد آژانس با پرونده هسته‌ای ایران باید مانند هر عضو دیگر NPT باشد و به عبارت دیگر عادی شدن پرونده هسته‌ای ایران در شورای حکام پس از طی شدن دوره توافق است.

توافق هسته‌ای به معنای عادی شدن روابط ایران و آمریکا نیست

عضو ارشد مذاکره کننده کشورمان در خصوص اظهارات اخیر رئیس جمهور آمریکا درباره ایران و اینکه آمریکا حامی اسرائیل است، بیان کرد: ما هیچ گاه انتظار تغییر سیاست‌های آمریکا درباره ایران پس از توافق جز در مسئله هسته‌ای را نداشته و نداریم و آمریکا نیز نباید انتظار تغییر مواضع ما را داشته باشد.

وی با تاکید بر اینکه توافق هسته‌ای به معنای این نیست که هیچ یک از سیاست‌های ایران در منطقه و همچنین سیاست‌های خارجی درباره روابط با آمریکا و نیز حمایت ما از دوستان منطقه‌ای تغییر کند، یادآور شد: اتهامات ناصوابی که از سوی آمریکا به دولت جمهوری اسلامی ایران وارد می‌شود، همچون گذشته بیان گردیده که ما قبول نداریم.

معاون وزیر امور خارجه با بیان اینکه حل مسئله هسته‌ای و دستیابی به توافق تنها مدیریت کردن تنها یکی از موضوعات فی‌مابین است، عنوان کرد: توافق هسته‌ای به معنای عادی شدن روابط دو کشور نیست.

عراقچی در مورد روابط با کشورهای منطقه همچون آذربایجان پس از توافق هسته‌ای نیز گفت: حتما ما در دوره بعد از تحریم‌ها شاهد آغاز دوران جدیدی در همکاری‌های اقتصادی میان ایران و جامعه بین‌الملل خواهیم بود و به طور طبیعی کشورهایی که در مسیر ترانزیت ما قرار دارند جایگاه ویژه‌ای خواهند داشت و جمهوری آذربایجان نیز به دلیل علقه‌های گوناگون فرهنگی، تاریخی و حتی قومی و نیز به دلیل موقعیت خاص ژئوپلتیکی که این کشور در اختیار دارد و در میان ما و اروپا قرار گرفته جایگاه خاصی خواهد داشت.

دسترسی به مراکز غیرهسته‌ای در چارچوب پروتکل مقدور خواهد بود

معاون وزیر امور خارجه در توضیح مسائل مربوط به PMD خاطرنشان کرد: در خصوص موضوعات مربوط به گذشته که به غلط به عنوان PMD معروف شده، باید بگویم بنا بر تفاهمی که در وین به دست آمده بود و سندی که میان آقای آمانو و صالحی به عنوان چارچوبی برای همکاری‌های طرفین امضا شد، تصمیم گرفتیم این توافق را به عنوان نقشه راه همکاری میان ایران و آژانس در نظر گرفته و ان‌شاءالله مسائل مختلف در این چارچوب حل شود.

عراقچی افزود: پروتکل الحاقی مربوط به آینده است و نه گذشته و بنابر توافق اخیر ما پروتکل به طور داوطلبانه از زمانی که به روز اجرایی شدن برسیم، آن را اجرا خواهیم کرد و دسترسی به هر تاسیسات غیرهسته‌ای در چارچوب این پروتکل مقدور خواهد بود

عضو ارشد تیم مذاکره‌کننده هسته‌ای در مورد اموال بلوکه شده ایران و روند گفت‌وگوهای صورت گرفته برای آن ابراز داشت: گفت‌وگوی خاصی صورت نگرفته، مگر اینکه همه اموال ایران باید آزاد شود و این مسئله نیاز به هیچ ساز و کار ویژه‌ای ندارد و بلافاصله پس از اجرایی شدن توافق هر پولی که در هر نقطه‌ای بلوکه شده باشد آزاد خواهد شد.

وی اضافه کرد: قبل از اجرایی شدن توافق نیز که حدود چهار تا شش ماه دیگر است، توافق ژنو در اجرا است و در این مدت نیز باید ۷۰۰ میلیون دلار ماهانه آزاد شود.

رفع ممنوعیت‌های تسلیحاتی پس از ۵ سال

معاون وزیر خارجه کشورمان در خصوص نقش آژانس بین‌المللی انرژی اتمی در زودتر ممنوعیت‌های موشکی و تسلیحاتی به ایران بیان کرد: در این موضوع نسبت به گذشته تحول اساسی وجود دارد. در ساختار تحریم‌های قبلی، صادرات و واردات هر سلاحی به طور کلی ممنوع بود و هفت سلاح خاص نظامی نیز به طور کلی اجازه ورود به ایران را نداشت، اما در ساختار جدید برای واردات و صادرات سلاح، باید از شورای امنیت سازمان ملل مجوز گرفته شود و بعد از پنج سال، این محدودیت نیز برداشته خواهد شد.

نقش گزارش جامع آژانس در رفع زودتر محدودیت‌های ایران

عراقچی افزود: کمکی که آژانس بین‌المللی انرژی هسته‌ای می‌تواند به ایران بکند، این است که گزارشی را آژانس بدهد که به گزارش جامع معروف است. این گزارش جمع‌بندی آژانس براساس پروتکل الحاقی است که فقدان مواد اعلام نشده را اعلام می‌کند یعنی تائید می‌کند که علاوه بر اینکه مواد اعلام شده زیر نظر من است بلکه مواد اعلام نشده‌ای نیز وژجود ندارد.

عضو ارشد تیم مذاکره‌کننده هسته‌ای کشورمان با تاکید بر اینکه هیچ یک از مراحل توافق برجام منوط به این گزارش نیست، یادآور شد: چه محدودیت‌های تسلیحاتی و چه محدودیت‌های موشکی منوط به این گزارش نیست اما اگر آژانس این گزارش را بدهد تاثیر مثبت می‌دهد و این محدودیت‌ها زودتر تمام می‌شود.

اس ۳۰۰ شامل محدودیت‌های تسلیحاتی نیست

وی در پاسخ به سوالی درباره وضعیت موشک‌های اس ۳۰۰ از روسیه به ایران عنوان کرد: سلاح‌های فروش تسلیحاتی که فروش شامل محدودیت است، شامل این نوع موشک نیست و دولت روسیه بارها و بارها در طول مذاکرات اعلام کردند موشک‌های اس ۳۰۰ جزو این محدودیت‌ها نخواهد بود.

حل و فصل مسائل گذشته با توافق جدید ایران و آژانس

عضو ارشد تیم مذاکره‌کننده هسته‌ای درباره پارچین بیان کرد: در نقشه راه امضا شده میان سازمان انرژی اتمی و آژانس ترتیباتی مورد پیش‌بینی قرار گرفته است تا موجب حل و فصل مسائل گذشته شود و به شکلی است که بتواند به خوبی رضایت آژانس را به دست بیاورد و مدیرکل آژانس جمع‌بندی خود را ارائه دهد و در این زمینه هماهنگی‌های لازم صورت خواهد گرفت. ما مطمئن هستیم می‌توان به شکل معقولی نگرانی‌های آژانس را رفع شود و از طرفی دغدغه‌های مسئولان ما نیز رعایت شود.

برای ما حفظ منابع ملی کشور مهم است

وی در پاسخ به سوال خبرنگاری که بی‌اهمیت دانستن قطعنامه شورای امنیت را شبیه ادبیات کاغذپاره خواندن قطعنامه‌های شورای امنیت خوانده بود، عنوان کرد: اینکه با چه تعبیری از قطعنامه‌ها صحبت شود، مصداق صحبت نیست و مهم این است که برای ما حفظ منافع ملی کشور مهم است و در این راستا ما تلاش کردیم به توافق خوبی دست پیدا کنیم.

معاون وزیر امور خارجه با اشاره به بیانیه وزارت امور خارجه پس از صدور قطعنامه شورای امنیت گفت: پس از صدور قطعنامه نیز وزارت امور خارجه بیانیه‌ای را صادر کرد و ایران مواضع خود را به شکل شفاف و قاطعانه بیان کرد که که میان مفاد قطعنامه شورای امنیت و توافق تفاوت وجود دارد. عدم رعایت توافق پیامدهایی دارد و عدم رعایت قطعنامه شورای امنیت نیز پیامدهایی دارد، اما این پیامدها الزاما مشابه نیستند و عدم رعایت آن قسمت از قطعنامه که در توافق نیامده، به معنای خروج ایران از توافق هسته‌ای نیست.

عراقچی در پاسخ به سوالی درباره حمایت‌های مقام معظم رهبری از تیم‌های مذاکره‌کننده و رفتار آنها در واکنش به این حمایت‌ها اظهار داشت: ایران برای مقابله با تروریسم و کمک به متحدان از هیچ اقدامی فروگذار نخواهد کرد و وزارت خارجه مجری کامل سیاست‌های اصولی جمهوری اسلامی خواهد بود.

عضو ارشد تیم مذاکره‌کننده هسته‌ای کشورمان با بیان اینکه ما به عنوان مجریان سیاست خارجه جمهوری اسلامی هم اعتقاد قلبی به این مسائل داریم و هم دستور سازمانی ما این است و هم آرمان‌های انقلاب اسلامی به این مسائل اشاره دارد، یادآور شد: قضاوت رهبری درباره انقلابی بودن مذاکره کنندگان نیز بر پایه این یافته‌هاست.

وی در پاسخ به ابهاماتی که در خصوص واژه تعلیق در متن توافق مطرح می‌شود، تصریح کرد: دیروز در مجلس حضور داشتم. رئیس محترم مجلس از وزیر خارجه مشخصا درباره لغو تحریم‌های UN سوال کردند و آقای ظریف هم پاسخ دادند در هیچ کجای توافق از واژه تعلیق استفاده نشده که طبیعتا منظور ایشان تحریم‌های UN بوده است.

معاون وزیر امور خارجه کشورمان افزود: با این حال در دو جای توافق از این کلمه استفاده شده که یک مورد در خصوص تحریم‌های اتحادیه اروپا است که به دلیل سازوکار پیچیده این تحریم‌ها، آنچه در عمل اتفاق می‌افتد، لغو کامل تحریم‌هاست که با توجه به نظام اداری حاکم بر اتحادیه در دو مرحله ابتدا تعلیق و سپس لغو می‌شود.

عراقچی تاکید کرد: تمامی تحریم‌های اقتصادی و مالی که تا پیش از این وجود داشته، بنابر توافق وین در روز توافق که حدود دو ماه دیگر است، تعلیق خواهد شد و در روز اجرایی شدن بنابر سازوکار تعیین شده به مرور لغو خواهد شد.

عضو ارشد مذاکره کننده هسته‌ای کشورمان در پاسخ به سوال دیگری درباره روابط ایران و ترکیه پس از توافق خاطرنشان کرد: ایران و ترکیه دارای روابط مستحکم، قدیمی و بسیار گسترده‌ای هستند که دارای ابعاد مختلف تاریخی، فرهنگی، سیاسی و اجتماعی است که حتما در آینده نیز ادامه پیدا خواهد کرد، البته اینکه ما در برخی مسائل اختلاف‌هایی داریم، کاملا درست است و حتی اینکه برخی از این اختلاف‌ها کاملا جدی است، هم درست است. اما اختلاف‌های دو کشور به هیچ عنوان از حدود خود خارج نشده و بی‌شک پس از توافق روابط فی‌مابین به نحو بهتری ادامه خواهد یافت.

وی ادامه داد: ترکیه نیز همچون آذربایجان ما بین ما و اروپا قرار گرفته و حتی در طول تحریم‌ها هم ما روابط خوبی با ترکیه داشتیم و امروز در چارچوب این توافق، روابطمان را گسترش خواهیم داد. آنچه مسلم است این است که روابط ما در سطح کلان، روابط بسیار خوبی و نزدیکی است.

تصویب قطعنامه را در شورای امنیت امر مثبتی می‌دانیم

معاون وزیر امور خارجه در پاسخ به سوال دیگری مبنی بر اثر صدور قطعنامه سازمان ملل بر بررسی توافق در کشورها ابراز داشت: قطعنامه شورای امنیت به لحاظ حقوق بین الملل برای کشورها الزام‌آور است، اما اینکه آیا این قوانین بر قوانین داخلی کشورها تفوق دارد، در هر کشوری متفاوت است. اتفاقا برای ما و آمریکا این قوانین داخلی است که اولویت دارد و تایید مجلس و شورای امنیت ملی برای ایران و همچنین کنگره و نهادهای نظارتی در آمریکا بر الزام‌های بین‌المللی ارجح است.

عراقچی افزود: تصمیم‌گیری در این مقطع درباره کلیات توافق خواهد بود و امکان تغییر یا اصلاح بخش خاصی از توافق وجود ندارد. ما تصویب قطعنامه را در شورای امنیت امر مثبتی می‌دانیم و این موضوع را در جلسه دیروز در کمیسیون امنیت ملی و سیاست خارجی مجلس با دوستان مطرح کردم که ما و برخی از اعضا ۱+۵ همواره بر این موضوع اصرار داشتیم که می‌بایست ابتدا کلیت توافق مورد تایید قرار بگیرد.

عضو ارشد تیم مذاکره‌کننده هسته‌ای در پاسخ به سوال دیگری در خصوص امکان تغییر توافق توسط رئیس جمهورهای بعدی

سیاسی، اجتماعی، فرهنگی، علمی، ورزشی و هنری

امین

روزنامه

صاحب امتیاز و مدیر مسئول: حیدر ضیغمی
قائم مقام مدیر مسئول و سردبیر: حسین عبداللهی
تلفن: ۳۲۹۰۳۲۰۹ - ۳۲۹۰۶۱۶۰ صندوق پستی: ۳۷۱۸۵/۴۴۹۵
نشانی: قم، ۴۵ متری صدوق، بین کوچه ۲۸ و بانک صادرات، پلاک ۴۲۶
www.emandaily.com eimannews@yahoo.com

چاپ: ریحان ۳۲۹۰۶۹۱۷-۰۲۵۱

اذان صبح: ۴/۳۰ طلوع آفتاب: ۶/۰۸ اذان ظهر: ۱۳/۱۲ اذان مغرب: ۲۰/۳۷

پنجشنبه - اول مردادماه ۱۳۹۴ - سال هجدهم - شماره ۳۷۷۳

امام صادق سلام الله علیه:

بر طاعت خدا بشکیبید و بر ترک معصیت او صبوری کنید چرا که دنیا ساعتی بیش نیست.

کافی ج ۲ ص ۴۵۹ ح ۲۱؛ دنیا و آخرت از نگاه قرآن و حدیث ج ۱، ص ۵۴

نکته

کارگاه های آجرپزی صنعتی چسبیده به مسجد!

وصله‌های ناجور بر فضای معنوی جمکران

حجت‌الاسلام‌والمسلمین محمدحسن رحیمیان تولیت مسجد مقدس جمکران در مراسم تودیع و معارفه خود در شهریورماه سال ۹۲ به تأکیداتی که رهبر معظم انقلاب در حکم انتصاب وی آورده است اشاره کرد. تولیت مسجد مقدس جمکران گفت: در حکم رهبر معظم انقلاب نسبت به دو مسئله ارائه تسهیلات و ایجاد فضای معنوی و قدسی برای تغذیه روحی و معنوی زائران تأکید شده است که باید با پیگیری مساعدت مسئولان نظام به این دو هدف دست‌یابیم. این عین عبارتی است که «رحیمیان» در این مراسم گفت. سفارش رهبر معظم انقلاب بر ارائه تسهیلات و ایجاد فضای معنوی و قدسی در مسجد مقدس جمکران. از حق و انصاف که نگذریم، تلاش‌های بسیار گسترده‌ای هم برای تحقق منویات رهبری در این مکان مقدس انجام‌شده است، اما متأسفانه شاهد هستیم وصله‌های ناجوری بر قامت فضای معنوی مسجد مقدس جمکران، روح و روان هر زائر و مسافری را می‌آزارد. وصله‌های ناجوری که امروز دیگر تقریباً به مسجد چسبیده‌اند! کوره‌های آجرپزی اطراف مسجد مقدس جمکران که نه‌تنها برای این مکان مقدس، بلکه برای کل استان قم امروز مشکلات زیست‌محیطی ایجاد کرده‌اند تا جایی که در مطالعات صورت گرفته در خصوص منشاءیابی ریز گردها، از این مناطق به‌عنوان یکی از منابع مهم تولید این معضل زیست‌محیطی نام‌برده شده است. البته این وصله‌های ناجور، به‌غیراز مشکل ریز گردها برای اهالی جمکران و میلیون‌ها زائر و مسافری که سالیانه به این مکان مقدس مشرف می‌شوند، مشکلات دیگری را به همراه دارند. آلودگی و گرمای هوا ناشی از سوختن نفت سیاه، سوغاتی است که کوره‌های آجرپزی برای میلیون‌ها عاشق و مشتاق این مکان مقدس به ارمغان می‌آورند. البته چند سالی هست که صحبت از انتقال کوره‌های آجرپزی از اطراف مسجد مقدس جمکران نقل محافل مختلف در استان قم است، اما تاکنون شاهد هیچ‌گونه عزم جدی برای حل این مسئله نبوده‌ایم. از سوی دیگر به دلیل شرایط اقتصادی پیش‌آمده، دیگر تولید آجر به شیوه سنتی آن‌چنان که باید و شاید مقرون به‌صرفه نیست و به همین دلیل بسیاری از کوره‌پزان این منطقه به سمت احداث کوره‌های آجرپزی صنعتی سوق پیدا کرده‌اند. تفاوتی که کوره‌های آجرپزی سنتی و صنعتی باهم دارند، در تولید بالای آجر در شیوه صنعتی است؛ یعنی درروش سنتی بیش از یک یا دو بار در سال یک کوره‌پز توان تولید آجر را نداشت؛ چراکه باید زمانی را برای خشت‌زنی و زمانی را هم برای کوره چینی در نظر می‌گرفت، یعنی کوره آجرپزی در شیوه سنتی سالی یک یا دو بار با سوخت نفت سیاه روشن می‌شد؛ اما در شیوه صنعتی، کوره‌های آجرپزی تقریباً به‌صورت دائم و در ۱۲ ماه سال مشغول تولید آجر و ایجاد انواع و اقسام آلودگی‌های زیست‌محیطی هستند. جالب‌توجه اینکه یکی از این کوره‌های آجرپزی صنعتی تقریباً می‌توانیم بگوییم که چسبیده به حریم مسجد مقدس جمکران است. شاید هم حتی در طرح جامع مسجد قرار بگیرد؟! سؤال اینجاست که چگونه مسئولان مربوطه مجوز احداث کوره آجرپزی صنعتی را در این فاصله از مسجد مقدس جمکران صادر کرده‌اند؟! آیا سازوکار مشخصی برای صدور چنین مجوزهایی وجود ندارد؟ مطمئناً اگر سازوکار محدودیت زایی هم برای این کارگاه‌های تولیدی در نظر بگیرند، بیشترین ضرر را کوره‌پزهای سنتی خواهند دید. چراکه از هر لحاظ ضعیف‌تر هستند. به نظر می‌رسد، باید مسئولان مربوطه از جمله سازمان صنعت، معدن و تجارت، مجمع امور صنفی و اتحادیه صنف کوره‌پزان باید به‌صورت کاملاً دقیق و کارشناسی با این موضوع برخورد کنند. به هر صورت این کارگاه‌های تولیدی به‌واقع وصله‌های ناجوری بر قامت فضای معنوی مسجد مقدس جمکران هستند که باید هر چه سریع‌تر با یک عزم جدی برای آنان چاره‌اندیشی شود.

اخبار

معاون طرح و توسعه شرکت آبفار استان قم:

بخشی از شبکه توزیع آب روستای کرمجگان اصلاح شد

معاون طرح و توسعه شرکت آبفار استان قم از اصلاح و بازسازی بخشی از شبکه توزیع آبرسانی روستای کرمجگان خبر داد.

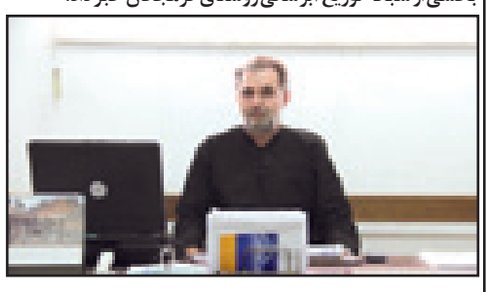

سعید ابوالقاسمی با بیان اینکه روستای کرمجگان در بخش کهک قرار گرفته است و دارای هزار و ۲۳۰ مشترک است، گفت: در اقدامی بخشی از شبکه توزیع این روستا که دچار فرسودگی شده بود اصلاح گردید.

معاون طرح و توسعه شرکت آبفار تصریح کرد: عملیات اصلاح شبکه در راستای جلوگیری ار پرت آب و تأمین فشار مطلوب برای مشترکین در بخش هایی از این روستا انجام گرفته است. وی با بیان اینکه اصلاح شبکه با کمک دهیار و اهالی محترم روستای کرمجگان صورت گرفت، افزود: بخشی از این اقدامات شامل ۵۳۰ متر اصلاح شبکه آبرسانی با لوله هایی از جنس پلی اتیلن به قطر های ۵۰ و ۱۱۰ می باشد. ابوالقاسمی راد ادامه داد: در این اقدام ۲۰۰ متر لوله و ۵۰ عدد انشعاب و ۲ باب حوضچه با شیر های کنترلی نصب گردید.

وی گفت: امیدواریم با اختصاص اعتبارات بیشتر بتوانیم کل شبکه فرسوده روستای کرمجگان را مهندسی مجدد و بازسازی نماییم تا اهالی آن حد اکثر استفاده را از آب موجود داشته باشند.

معاون طرح و توسعه شرکت آبفا روستایی در پایان اشاره کرد: به دنبال اجرای عملیات پروژه اصلاح و بازسازی شبکه آبرسانی، بنیاد مسکن انقلاب اسلامی سنگ فرش کردن کوچه ها را آغاز نموده است.

در جلسه کارگروه تسهیلات زائران مطرح شد

ایجاد شرایط مناسب برای رفاه حال مسافران در ترمینال مسافربری قم

ایجاد شرایط مناسب برای رفاه حال مسافران در ترمینال مسافربری و برطرف شدن کمبودها و نواقص این پایانه در جلسه کارگروه تسهیلات زائران مطرح شد.

جلسه کارگروه تسهیلات زائران ظهر دیروز با حضور فرماندار قم، معاون استاندار و دیگر مسئولان استان قم برگزار شد؛ یونس عالی‌پور معاون هماهنگی امور زائران استانداری قم در این جلسه طی سخنانی گفت: زائرمحوری در برنامه‌های مختلف استانی جایگاه خاصی دارد و نیاز است تا تمهیداتی برای سفرهای مسافران به این شهر مقدس اندیشیده شود. در جلسه امروز مقرر شد: شرایط مناسبی برای رفاه حال مسافران در ترمینال مسافربری ایجاد شود و کمبودها و نواقص این پایانه هر چه زودتر برطرف شود. از مسائل مهم دیگر مطرح شده در این جلسه احتمال بیماری بعضی از مسافران بود و عالی‌پور حضور یک پزشک در پایانه مسافربری را ضروری دانست و از مسئولان پایانه خواست: برای استقرار پزشک در این ترمینال اقدام کنند. از دیگر برنامه‌های پیشنهادی استقرار صرافی‌ها در ترمینال قم بود تا زائران خارجی برای تهیه پول ایرانی مشکلی نداشته باشند؛ همچنین در این جلسه مقرر شد تا غرفه‌های فروش بلیط در ترمینال حضور داشته باشند تا مسافران برای تهیه بلیط دچار سرگردانی نشوند. در ادامه مدیرعامل سازمان مدیریت و نظارت بر تاکسیرانی شهرداری قم به ایراد سخن پرداخت و گفت: با برنامه‌ریزی‌های به عمل آمده هر شب ۱۵ دستگاه خودروی ون و هشت دستگاه خودرو تاکسی در ترمینال مستقر خواهد شد تا به زائران خدمت‌رسانی کند.

گفت و گو با جوان افتخار آفرین قمی:

روزانه ۱۳ تا ۱۴ ساعت درس می خواندم

محمد رسول یزدیان، جوانی قمی با کسب رتبه دوم رشته ریاضی و فنی در کنکور سراسری افتخاری برای این استان بدست آورد و نشان داد که با توکل به خدا و همتی مضاعف و برنامه ریزی درست می توان، قله های افتخار را برای این مرز و بوم رقم زد.

کسب این افتخار برای جوان قمی عاملی برای گفت وگویی با وی شد و یزدیان نیز به بیان دلایل موفقیت خود در این عرصه علمی در کشور پرداخت.

وی توکل به خدا، کار و تلاش، برنامه ریزی و حفظ آرامش را از رموز موفقیت خود در کسب مقام دوم رشته ریاضی و فیزیک در کنکور سراسری ذکر کرد. وی گفت: دانش آموزان از لحاظ مشاوره و برنامه ریزی باید با یک یا دو نفر ارتباط داشته باشند تا حرف های ضد و نقیض چند نفر باعث انحراف از هدف و مسیر اصلی نشود. یزدیان با بیان اینکه برنامه ریزی برای کنکور سراسری را از تیرماه سال ۹۳ آغاز کردم، گفت: به طور میانگین روزانه هفت ساعت مطالعه داشتم و هر چه به زمان کنکور نزدیک می شدم ساعات مطالعه را افزایش می دادم، به طوریکه در ماه آخر، روزانه ۱۳ تا ۱۴ ساعت درس می خواندم. وی با اشاره به استفاده از کلاسهای کنکور مدرسه استعدادهای درخشان شهید قدوسی، بیان کرد: بحمدالله کادر آموزشی مدرسه مجرب و متخصص می باشد و بنده یک ماه و نیم در کلاس های کنکور مدرسه شرکت کردم. وی به دانش آموزان توصیه کرد: در کلاسهای کنکور که در مدارس تشکیل می شود شرکت کرده و از نکات آموزشی که توسط اساتید مجرب ارائه می شود، استفاده کنند. وی افزود: کسب رتبه اول مسابقات قرآنی سمپاد، رتبه دوم لیگ علمی و رتبه چهارم کارسوق شیمی از دیگر رتبه های من در دوران متوسطه اول و دوم می باشد. حائز رتبه برتر کنکور سراسری با اشاره به نقش تاثیرگذار خانواده در موفقیت فرزندان، گفت: پدرم عضو هیات علمی دانشگاه و مادرم دبیر آموزش و پرورش است که در تمام موفقیت های من نقش ارزنده و قابل توجهی داشتند. وی در پایان از کادر آموزشی و اداری مدرسه استعدادهای درخشان شهید قدوسی قدردانی کرد.

یزدیان در مسابقات فرهنگی و هنری نیز حائز رتبه های برتر بود

معاون پرورشی مدرسه شهید قدوسی نیز در گفت و گو با ایرنا، بیان کرد: محمدرسول یزدیان از جمله دانش آموزان منضبط و با اخلاق این مدرسه بود که علاوه بر موفقیت علمی، در مسابقات فرهنگی و هنری نیز حائز رتبه های برتر می باشد.

مجید نجفی زاده با اشاره به برگزاری کلاسهای کنکور درمدرسه شهید قدوسی، افزود: ۹۵ درصد دانش آموزان این مدرسه در کلاس های کنکور که هرسال برگزار می شود، شرکت می کنند.

رتبه ششم رشته ریاضی و فنی سال ۹۳ و رتبه دوم ریاضی و فنی سال ۹۲ در کنکور سراسری نیز از دانش آموزان مدرسه استعدادهای درخشان شهید قدوسی بوده اند.

کسب رتبه برتر کنکور در سال های اخیر توسط دانش آموزان قم

رییس گروه آموزش متوسطه اداره کل آموزش وپرورش قم نیز با تبریک کسب رتبه برتر کنکور سراسری توسط دانش آموز قمی، گفت: خوشبختانه دانش آموزان استان قم در چند سال گذشته موفق به کسب رتبه های برتر کنکور سراسری شدند. حسن مطیع، حضور سید محمد جواد طباطبایی از دانش آموز دبیرستان تیزهوشان شهید قدوسی قم در تیم پنج نفره المپیاد فیزیک کشور را نمونه دیگری از افتخارات جوانان قمی دانست که وی موفق به کسب مدال نقره در چهل و ششمین المپیاد جهانی فیزیک در کشور هند شد. این مسابقات ۱۴ تا ۲۱ تیرماه سالجاری در مومبای هند برگزار شد.

وی در ادامه با اشاره به برگزاری کلاس کنکور در اکثر دبیرستان های قم، افزود: مدیران دبیرستان ها با اخذ مجوز از ادارت نواحی اقدام به برگزاری کلاس های کنکور می کنند که این کلاسها در تابستان هر سال شروع می شود و در طول سال تحصیلی ادامه می یابد.

وی با بیان اینکه شرکت در کلاس های کنکور برای دانش آموزان اختیاری است، ادامه داد: اساتیدی که در کلاسهای کنکور تدریس می کنند، از نظر کیفیت در سطح عالی هستند و با تایید دانش آموزان به تدریس ادامه می دهند.

بر اساس این گزارش، آزمون سراسری امسال با شرکت ۸۸۰ هزار و ۷۵۶ داوطلب در ۴۶۳ حوزه امتحانی در ۳۶۷ شهرستان برگزار شد؛ سهم استان قم از این تعداد حدود ۱۵ هزار نفر می باشد.

در سه ماهه نخست امسال صورت گرفت:

کاهش وقوع سرقت در قم

فرمانده انتظامی استان قم از کاهش وقوع سرقت و ارتقاء رضایتمندی مردم از پلیس قم در سه ماهه اول سال جاری خبر داد.

سردار کاظم مجتبایی در جمع کارکنان این فرماندهی با اشاره به اینکه در سه ماهه اول سال جاری شاهد کاهش وقوع سرقت و از طرفی ارتقاء رضایتمندی مردمی از پلیس استان بوده ایم، عنوان داشت: این ارتقاء شاخص ها با همکاری و هم افزایی بخش های مختلف، در ماه های پیش رو بیش از پیش محقق خواهد شد. وی در ادامه بر فعال شدن قرارگاه های خیبر در حوزه استحفاظی کلانتری هایی که بیشترین وقوع سرقت را دارند، تأکید و خاطرنشان کرد: امید است با انجام این فعالیت ها و همکاری دیگر پلیس های تخصصی، وقوع جرم کاهش و کشف آن افزایش یافته و نیز با هدایت و تجزیه و تحلیل های معاونت عملیات و ارائه راهکارهای مناسب، بتوان رضایتمندی عمومی را ارتقا بخشید.

فرمانده انتظامی استان قم در ادامه بر تحلیل محتوایی قوی و ارائه راهکار و پیشنهادهای مناسب در کنار آسیب شناسی ها و ضرورت پیگیری مستمر و پویا از عملکرد پلیس ۱۱۰ یگان های مختلف فرماندهی انتظامی استان تأکید کرد.

سردار مجتبایی با بیان اینکه طرح مدیریت کیفیت ناجا (مکنا) سیستمی است که باید هم در محیط و هم در فرآیند عملکرد کلانتری و پاسگاه ها و اجرای ماموریت ها به ما کمک کند، عنوان داشت: فرآیند مستمر و هدفمند مربوط به بحث ۱۱۰ و توجه به فرآیند مکنا مورد تأکید است.

سرهنگ صیاد درویشی معاون عملیات فرماندهی انتظامی استان نیز در ابتدا گزارشی از آمار و عملکرد فوریت های پلیسی ۱۱۰ قم ارائه داد.

معاون شهردار قم خبرداد:

پیشرفت ۹۵ درصدی کارخانه تمام مکانیزه تفکیک پسماندهای شهری

معاون خدمات شهری شهرداری قم، گفت: مسائل زیست محیطی یکی از موضوع های مورد بحث و اولویت دار حوزه خدمات شهری شهرداری قم محسوب می شود.

مهدی اصفهانیان مقدم اظهار داشت: شهرداری قم با توجه به نفوذ گسترده ریزگردها و آلاینده های زیست محیطی در سالهای اخیر، برنامه هایی از قبیل ایجاد کمربند سبز حفاظتی در پیرامون محیط شهری را در راستای توسعه وگسترش فضای سبز و افزایش سرانه ها در دستور کار خود قرار داده است. معاون شهردارقم، تصریح کرد: این نهاد مردمی درصورت همکاری و تعامل سایر دستگاههای ذی ربط مبنی بر تامین زمین و پساب مورد نیاز برای توسعه فضای سبز شهری به منظور کنترل ریز گردها و کاهش آسیب های زیست محیطی آمادگی لازم دارد. وی با بیان اینکه زیر ساختهای مورد نیاز برای انتقال پساب مورد نیاز از طریق لوله گذاری و احداث ایستگاه های انتقال و تصفیه خانه انجام شده است، افزود: شهرداری قم از طریق اداره کل امور آب کار تخصیص پساب حداقل ۳۰۰ لیتر بر ثانیه به مدیریت شهری را پیگیری می کند تا توسعه و گسترش فضای سبز با رویکرد کنترل آلاینده های زیست محیطی و ریزگردها را در سال های آینده به بهترین نحو انجام دهد. وی با اشاره به بحث کاهش دفن پسماند درمحیط زیست به عنوان یکی دیگر از اقدامات در دستور کار شهرداری قم برای کاهش آلاینده های زیست محیطی در این شهر، اظهار داشت: شهرداری قم با همین رویکرد امر احداث کارخانه تمام مکانیزه تفکیک پسماندهای شهری در سایت البرز را دردستور کار دارد. وی با اشاره به پیشرفت ۹۵ درصدی این پروژه، تصریح کرد: این پروژه که تاکنون اعتباری بالغ بر ۱۰۰ میلیارد ریال در برداشته و به خودی خود نیز نقش مهمی در بازگشت مواد به چرخه طبیعت دارد، ظرف ماه های آینده به مرحله افتتاح و بهره برداری می رسد. وی همچنین با اشاره به مشارکت بخش خصوصی و گروه ماشین سازان جوان در تامین اعتبار مورد نیاز این پروژه، تصریح کرد: قسمت های عمده این پروژه که مهندسی معکوس از پروژه ای در آلمان محسوب می شود، بسیار پیشرفته و تمام مکانیزه است. اصفهانیان مقدم با اشاره به آموزش شهروندان با هدف ارتقا فرهنگ شهروندی و مشارکت آنها در بحث تفکیک از مبدا پسماندها، تصریح کرد: ۶ منطقه از مجموع مناطق ۸ گانه شهرداری قم تحت این آموزش ها قرار گرفته اند تا فرهنگ جداسازی مواد قابل بازیافت زباله ها از قبیل کارتن، کاغذ و پلاستیک از بقیه زباله ها در راستای بهبود وضعیت محیط زیست در جامعه نهادینه شود.

وی در بخش دیگری از سخنان خود با اشاره به اطلاعات دریافتی از اداره کل هواشناسی قم مبنی بر احتمال نامساعد بودن شرایط جوی این استان، تصریح کرد: شهرداری قم تمهیدات لازم جهت مواجه با هر گونه شرایط جوی و وقوع سیل را از طریق آماده باش نیروهای خدماتی، فضای سبز، موتوری، نگهدارنده و همچنین تجهیزات مکانیزه خدمات شهری اتخاذ کرده است. وی با اشاره به رویکرد شهرداری قم مبنی بر خدمات رسانی مطلوب به زائران و شهروندان، تصریح کرد: در این راستا در تمامی بوستان های مناطق ۸ گانه شهرداری بویژه مبادی ورودی شهر، هسته مرکزی و مسجد مقدس جمکران، تسهیلات مورد نیاز از قبیل سرویس های بهداشتی، نمازخانه ها، سکوهای نشیمن، آلاچیق ها، مبلمان پارکی و غرفه های تامین مایحتاج زائرین آماده و مهیا شده است.

پروژه هایی که همچنان به حرکت لاک پشتی خود ادامه می دهند؛

آخرین وضعیت پروژه تونل غدیر

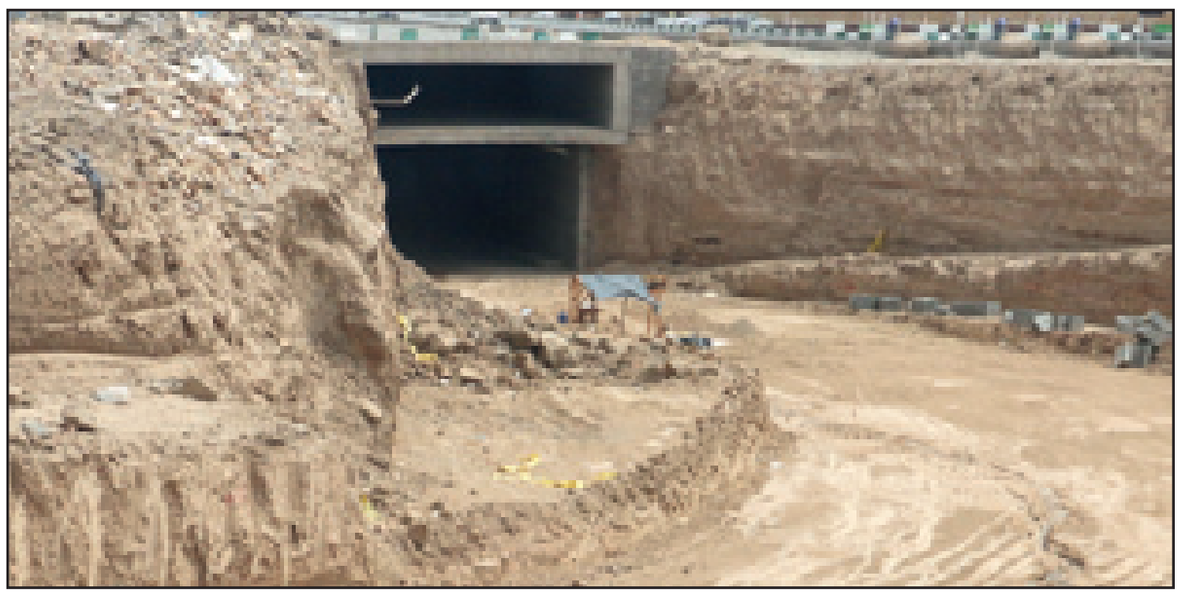

تونل غدیر در حالی قرار است بر اساس گفته های فرویدون همتی سرپرست استانداری قم بهمن ماه امسال به بهره برداری برسد، که این روزها روند پیشرفت آن به کندی طی می شود.

به گزارش قم فردا، طولانی شدن روند اجرا و بهره برداری از پروژه های عمرانی در قم صدای بسیاری از مردم و حتی علما را نیز در آورده است، در این میان حجت الاسلام ناصر رفیعی عضو هیئت علمی جامعه المصطفی العالمیه گفته است: مردم قم باید چند سال خاک پروژه های عمرانی را بخورند، انسان شرمنده می‌شود که مردم برای یک تونل و یا پل باید چند سال گرد و خاک را تحمل کنند.

تونل غدیر از جمله همین پروژه های عمرانی شهرداری قم است که در هسته مرکزی شهر واقع شده و بر اساس آن دوسطحی کردن بلوار عماریاسر حدفاصل خیابان طالقانی تا بعد از خیابان انقلاب انجام می شود، طول کلی این پروژه ۸۵۰ متر (دو سطحه) است که در این بین طول تونل ۵۵۵ متر است که دارای سیستم تهویه و روشنایی هماهنگ با سیستم کنترل ترافیک شهر است.

در سال ۹۲ لاین شرقی تونل غدیر حد فاصل میدان معلم تا تقاطع خیابان آیت الله طالقانی به طول ۱۳۰۰ متر توسط شهردار وقت محمد دلبری به افتتاح رسید و باعث شد به میزان قابل توجهی از ترافیک بلوار عمار یاسر و خیابان معلم کاسته شود.

این در حالی است که ادامه این پروژه در سال های اخیر با کندی مواجه شده و کمبود بودجه و عدم ثبات مدیریت شهری قم باعث شده است تا روند اجرای آنها از این تغییرات تاثیربگیرد.

محمد تقی نادعلی مدیرعامل سازمان عمران و نوسازی شهرداری قم در خصوص روند اجرای این پروژه می گوید: عملیات اجرای فاز جدید تونل غدیر و بازگشایی رمپ خروجی از این تونل در تقاطع خیابان معلم در دستور کار قرار گرفته است.

وی هدف و برنامه فعلی اجرای عملیات در تونل غدیر را تکمیل فازهای ۳ و ۴ و امکان دسترسی از لاین غربی تونل غدیر به بلوار معلم و راه اندازی پارکینگ های نیم طبقات شمالی و جنوبی آن بیان می کند.

البته مرتضی سقائیان نژاد که بیش از یک ماه از فعالیتش در قم گذشته است و در حال حاضر نیز تا حدودی با بازدید های انجام داده شده در جریان اجرای این پروژه ها قرار گرفته است، در گفتگو با خبرنگار قم فردا، با بیان اینکه پروژه های نیمه تمام موجود در شهر قم یکی از بزرگترین مشکلات موجود است که به دنبال رفع آن هستیم، می گوید: تمرکز و اولویت شهرداری در افتتاح پروژه های شهری بر روی آن دسته از پروژه هایی است که مردم با آن ها بیشتر سر و کار دارند.

با این همه، باید دید داستان هزار و یک شب پروژه های عمرانی و همچنین ملی در شهر قم سرانجامی در پی خواهد داشت یا اینکه این پروژه ها هر روز با بهانه ای جدید به حرکت لاک پشتی خود ادامه خواهند داد و پیشرفت چندان و قابل توجهی را در پی نخواهند داشت.

نامحرمانه

موضوع مذاکره سردار سلیمانی با مسعود بارزانی

گفته می شود: سردار قاسم سلیمانی فرمانده نیروی قدس سپاه چندی پیش در اربیل با مسعود بارزانی رئیس منطقه کردستان عراق دیدار کرده است. شبکه خبری کرد نیوز در گزارشی از این دیدار نوشته است: سردار سلیمانی در این دیدار درباره موضع ایران پس از توافقنامه هسته ای با مقامات کرد گفت‌وگو کرده و در این دیدار تاکید کرده است توافقنامه هسته ای هیچ تغییری در مواضع پیشین ایران ایجاد نمی کند. به گفته این منبع سردار سلیمانی همچنین کردها را به تعامل و گفت‌وگو با دولت مرکزی ترغیب کرده و اظهار داشته است: «دو طرف هیچ گزینه ای جزء گفت‌وگو و توافق ندارند.» مسعود بارزانی نیز در این دیدار از حمایت های ایران در طول سالیان متمادی تشکر کرده و حمایت ایران در جنگ اخیر داعش را فراموش نشدنی توصیف کرده است

نظرسنجی صدا و سیما درباره «ماه عسل»

گفته می شود: روابط عمومی رسانه ملی بر اساس تماس‌هایی که مخاطبان با شماره‌های واحد ۱۶۲ داشته‌اند نوعی نظرسنجی درباره سریال‌ها و برنامه‌های صدا و سیما انجام داده است. از بین برنامه‌های ترکیبی ویژه افطار «ماه عسل» و «ماه سپید» از شبکه سوم سیما، «جشن رمضان» و «عقیق» از شبکه پنج سیما، بیشترین تماس ها را به خود اختصاص داده اند که در مجموع حدود ۷۲ درصد تماس گیرندگان از تماشای برنامه های مذکور احساس رضایت داشته‌اند. در این میان برنامه «ماه عسل»، علیرغم انتقادهایی که نسبت به دو قسمت برنامه شده بود، بیشترین میزان رضایت یعنی حدود ۷۷ درصد را به خود اختصاص داده بود و ۶۹ درصد تماس گیرندگان نیز نسبت به برنامه «جشن رمضان» اظهار رضایت داشته‌اند.

سوال فانی از دستور کار مجلس خارج شد

گفته می شود: سوال ملی دو نفر از نمایندگان از وزیر آموزش و پرورش از دستور کار جلسه علنی مجلس شورای اسلامی خارج شد. به گزارش ایسنا، در آغاز جلسه علنی دیروز محمدحسین فرهنگی عضو هیأت رئیسه مجلس، اظهار کرد: به دلیل انصراف آقایان عباسپور و ایرانپور نمایندگان بوئین زهرا و مبارکه از سوال ملی خود از فانی وزیر آموزش و پرورش، این سوال از دستور کار مجلس خارج شد.

حکم شیخ استخاره با اصلاحاتی تأیید شد

گفته می شود: حکم صادر شده برای آقای «ج» معروف به شیخ استخاره با اصلاحاتی از سوی دادگاه تجدید نظر تأیید شد. یک منبع آگاه در گفت‌وگو با فارس با اعلام این خبر افزود: ما بنا نداریم برخی از احکام مربوط به دادگاه ویژه روحانیت را منتشر کنیم. در این پرونده به خصوص بعد از آن که برای این فرد در دادگاه بدوی حکم صادر شد پرونده به دادگاه تجدید نظر رفت. این منبع آگاه گفت: سرانجام پس از بررسی های انجام شده از سوی دادگاه تجدید نظر حکم بدوی صادر شده با اصلاحاتی تأیید شد.

بازیکن ۲ میلیون دلاری در لیگ برتر؟

گفته می شود: در شرایطی که لیگ امسال بی شک یکی از ارزان ترین ادوار اخیر لیگ حرفه ای ایران است، شایعه ای عجیب دهان به دهان می چرخد. اینکه تراکتورسازی تبریز برای خرید یک مهاجم طراز اول، رقمی نزدیک به ۲ میلیون دلار پول داده است. تیمی که امسال برای ۷ ستاره لیگ برتر فقط به اندازه خورد و خوراک شان پول داده است و تیمش را با سربازهای کارت پایان خدمت باطل شده پر کرده است، برای خرید ۴ بازیکن خارجی اش دستی باز داشته تا بتواند تیمی مدعی قهرمانی ببندد و امسال با تمام توان جام را در دستانش ببیند. حمزه یونس، مهاجمی که سال قبل با لودو گورتس بلغارستان در لیگ قهرمانان اروپا بازی کرده، حالا گفته می شود گرانترین بازیکن تاریخ لیگ برتر است و بیش از ۶ میلیارد تومان می ارزد. این اما تنها یک شایعه کلامی است که دهان به دهان می شود.

آخرین اخبار از «در حاشیه» مهران مدیری

گفته می شود: نصرالله رادش که در سری اول مجموعه «در حاشیه» حضور داشت، از آغاز ساخت سری جدید این مجموعه از اوایل مرداد ماه خبر داد. به گزارش ایسنا، این بازیگر گفت: پیش از این قرار بود در «محله گل و بلبل» ایفای نقش داشته باشم، اما میسر نشد و قرار شد از ابتدای مرداد ماه ضبط مجموعه «در حاشیه» آغاز شود. او همچنین گفت: تاکنون بیش از هفت قسمت مجموعه «در حاشیه» نگارش شده است. وی با اشاره به قصه مجموعه جدید «در حاشیه» گفت: کلیتی که به ما گفته شده، این است که ماجرا در یک زندان می گذرد. ما خودمان هم کنجکاو هستیم جزئیات بیشتری را بدانیم اما نکته‌ای که وجود دارد این است که با زندان‌بان هم نمی‌شود شوخی کرد. چگونه با زندان‌بان‌ها شوخی کنیم. احتمالا روابط زندانی‌ها و یا فرارشان می‌تواند بامزه باشد؛ البته در زندان‌ها یکسری زورگوهای زندانی هم هستند که می‌توانند سوژه شوند.

حرف های بودار امیر قلعه نویی

گفته می شود: سرمربی فصل قبل استقلال گویا هنوز با مالکان جدید این باشگاه به توافق قطعی نرسیده است. به گزارش خبرآنلاین، چند روز قبل بود که خبر مربیگری ملوان توسط قلعه نویی در فصل جدید منتشر شد. مسولان این باشگاه هم حضور او را در تیم شان تائید کردند اما قلعه نویی ناگهان سفر خود را به انزلی به تاخیر انداخت. او در این باره به روزنامه گل گفت: «به خاطر هواداران به انزلی می روم اما فعلا نمی بندم.» این روزنامه نوشت گویا نظر قلعه نویی پس از تماس دنیا مالی عضو هیات مدیره این باشگاه کمی تغییر کرده است.

دانشگاه داعش سه ساله دکترا می‌دهد!

گفته می شود: گروه تروریستی داعش در یک اقدام مضحک طرحی داده است که در آن سه ساله مدرک دکترا به دانشجوهای خود می‌دهد. به گزارش باشگاه خبرنگاران جوان، گروه تروریستی داعش با راه اندازی یک دانشکده پزشکی در استان «الرقهٔ» به دنبال تربیت پزشک برای خدمت است. این گروه تکفیری اطلاعیه ای در شهرهای تحت کنترل خود منتشر کرده است، مبنی بر اینکه افراد بین ۱۸ تا ۳۰ سال به عنوان دانشجو در دانشکده پزشکی داعش می توانند ثبت نام کنند و زنان و مردان بین ۱۸ تا ۳۰ می توانند با آزمون ورودی وارد این دانشکده شوند. زبان تدریس در این دانشکده داعشی انگلیسی است و قرار است فارغ التحصیلان این دانشکده به داعش خدمت کنند. گروه تکفیری تروریستی داعش در این اطلاعیه آورده است، دیوان اسلامی دانشکده پزشکی را در شهر رقهٔ افتتاح کرده است. و این دانشکده از حساسیت های بالایی برخوردار است. دانشجویان در این دانشگاه به صورت نظری و علمی به مدت سه سال آموزش می بینند.

خیز بلند حلقه دوم احمدی‌نژاد برای انتخابات

گفته می شود: کواکبیان در گفت‌وگویی خاطرنشان کرد: تصورم در مورد احمدی‌نژاد و طیف منتسب به وی در انتخابات این بوده که حلقه اولیه مقداری خود را کنار کشیده و یک حلقه ثانویه و دومی را برای انتخابات مجلس آماده کرده‌اند. وی درباره اینکه آیا منظورش از این حرف حزب جدید التاسیس یکتاست، گفت: بله، حتما همین طور بوده، به هر حال نمی‌توانند منکر این شوند که منتسب به احمدی‌نژاد نیستند، هر چند بگویند ارتباط تنگاتنگی در حال حاضر با شخص احمدی‌نژاد ندارند، آنچه مسلم بوده اکثریت آنها وزرا و اعضای کابینه رئیس جمهور دولت نهم و دهم بوده و فضای حاکم بر این جریان، همان تفکر احمدی‌نژادی است.

احسان علیخانی به "خندوانه" می‌رود

گفته می شود: علی شهیدیان مسئول روابط عمومی پروژه "خندوانه" با اعلام خبر حضور "احسان علیخانی" در این برنامه تلویزیونی اظهار داشت: "احسان علیخانی" حتما به برنامه "خندوانه" می‌آید ولی زمان و روز آن را باید خود او معلوم کند. وی درباره مهمان امروز "خندوانه" ادامه داد: ما مهمانان زیادی را در لیست دعوت خود قرار می‌دهیم ولی تا دقیقه آخر ممکن بوده مهمان برنامه ما عوض شود؛ بنابراین تا ساعاتی مانده به پخش نمی‌توانیم نام آنها را اعلام کنیم.

تکذیب دریافت مالیات از خرید کارتی

گفته می شود: علیرضا طاری معاون مالیات بر ارزش افزوده اعلام کرد: نحوه پرداخت وجه کالا اعم از نقدی و یا استفاده از کارت اعتباری و pos بانکی مؤثر در موضوع معافیت یا شمول مالیات نیست. بنابراین تأکید می گردد کالاهای مشمول مالیات در قانون دقیقاً مشخص بوده و پرداخت وجه کالا از طریق کارتهای اعتباری یا دستگاه های pos بانکی به هیچ وجه موجب تعلق مالیات نخواهد بود.

آگهی نوبتی سه ماهه اول سال ۹۴ - خردادماه ۱۳۹۴
اداره ثبت اسناد و املاک خلجستان

به موجب ماده ۱۲ قانون ثبت اسناد و ماده ۵۹ اصلاحی آیین نامه مربوطه املاکی که در سه ماهه سوم سال ۱۳۹۳ تقاضای ثبت آن پذیرفته شده و شماره های که از قلم افتاده ودر وقت مقرر آگهی نشده و هر آنچه طبق آرا هیئت نظارت و دستور اداری آگهی نوبتی آن باید تجدید نظر شود و به شرح ذیل آگهی می شود.

الف: املاکی که تقاضای ثبت آنها پذیرفته و شماره هایی که از قلم افتاده و در وقت مقرر آگهی نشده که مدت اعتراض آنها از تاریخ این آگهی به مدت ۹۰ روز می باشد.

۱- پلاک ۱/۶۸۴ اصلی آقای حسین حسینی کوپا فرزند محمد علی سه دانگ مشاع از شش دانگ یک قطعه باغ شهر دستجرد

۲- پلاک باقیمانده ۱/۱۸۲۶/۳۸۰۶ اصلی خانم طاهره شمس فرزند حسین شش دانگ یک قطعه باغ که در قسمتی از آن احداث بنا گردیده شهر دستجرد

لذا به موجب ماده ۱۶ قانون ثبت اسناد و املاک چنانچه نسبت به املاک ذکر شده در این اگهی واخواهی داشته باشند باید از تاریخ اولین نوبت انتشار این آگهی تا مدت ۹۰ روز و آنهائیکه طبق آرا هیئت نظارت و دستور اداری تجدید آگهی شده به مدت ۳۰ روز درخواست خود را با اخذ رسید به این اداره تسلیم نمایند همچنین طبق ماده ۱۷ قانون مذکور در صورتیکه قبل از انتشار این آگه