روزنامه ایمان

سه‌شنبه ۲۹ مهر ۱۳۹۹ ۳ ربیع الاول ۱۴۴۲ ۲۰ اکتبر ۲۰۲۰ شماره ۵۱۳۹ سال بیست‌وسوم ۲۰۰۰ تومان

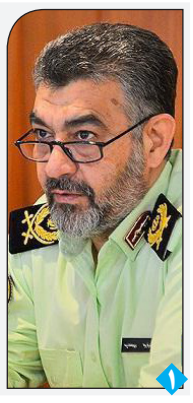

فرمانده انتظامی استان قم خبرداد:

انهدام باند جعل اسناد املاک بلاصاحب

فرمانده انتظامی استان قم از انهدام باند ۵ نفره جاعلان اسناد ملکی در قم خبر داد و گفت: این افراد پس از سند سازی جعلی زمین های بلاصاحب، سند تک برگی اخذ و قصد فروش به ارزش ۱۱۰ میلیارد ریال داشته که توسط کارآگاهان پلیس آگاهی استان دستگیر شدند. سردار سید محمود میرفیضی اظهارداشت: در پی کسب خبری مبنی بر اینکه افرادی اقدام به سند سازی جعلی زمین های بلاصاحب و اخذ سند تک برگی و فروش آن به دیگران می کنند، بلافاصله موضوع با توجه به حساسیت آن در دستور کار

۱

آیت‌الله مقتدایی:

حرف‌های ذوالنور مورد تأیید بزرگان قم نیست

نائب رئیس جامعه مدرسین حوزه علمیه قم با بیان این که حرف‌های اخیر مجتبی ذوالنور نماینده قم در مجلس مورد تأیید بزرگان قم نیست، گفت: او هتک حرمت آقای روحانی رئیس‌جمهور را کرده که این زیبنده نیست. آیت الله مرتضی مقتدایی در گفت وگو با ایلنا، با اشاره به اظهارات اخیر یکی از نمایندگان قم در مجلس شورای اسلامی در خصوص اعدام آقای روحانی رئیس جمهور گفت: این حرف‌ها به هیچ وجه مورد تأیید بزرگان و علما نیست. این استاد خارج فقه حوزه

۲

معاون امورعمرانی استانداری قم درگفت وگو با «ایمان»:

پروژه‌های کوچک اثر اجتماعی بیشتری دارند

بدنه بلوار آیت الله بروجردی به محدوده شهری اضافه نمی شود

باحرکت های لاک پشتی بافت فرسوده نوسازی نمی شود

شهرداری در گسترش نماهای غربی کوتاهی کرده است

دولت با مشارکت بخش خصوصی مونوریل را تکمیل کند

بافت تاریخی قم برای حل مقطعی ترافیک نابود شد

احداث دهکده های تفریحی در دست مطالعه است

سیاست دولت اتمام پروژه های نیمه تمام است

درتوسعه جمکران ساکنین فراموش شده‌اند

سازوکاری برای حفظ باغات قم نداشتیم

۸

سرمقاله

سیدشهاب‌الدین چاوشی*

آشفتگی در ادبیات سیاسی ایران

ماه ربیع ماه میلاد پیامبراعظم و احیاگر مکتب وآیین اصیل اوامام صادق علیهم السلام است. درآستانه ی هفته ی وحدت که به ابتکاربزرگان جمهوری اسلامی برای تقریب مذاهب اسلامی شکل گرفت شاهدتلاش برخی ازنمایندگان مجلس درجهت فروپاشی وحدت جامعه هستیم!پیامبربزرگواراسلام که خداوندسبحان اورارحمه للعالمین معرفی میکند در بیان فلسفه‌ی بعثت خویش تکمیل وتتمیم مکارم اخلاقی راگوشزدمیکند"انی بعثت لاتمم مکارم الاخلاق". چندیست پرخاشگری وادبیات توهین آمیزونسنجیده توسط برخی افرادبی ملاحظه مرزهای تقوای سیاسی دریده شده وفرهنگ سیاسی جامعه درحال آسیب دیدن است. نمایندگانی که آرا اندک خودشان را ازبرخی شهرستانها پشتوانه هتاکی به رییس جمهو رمنتخب با رای ۲۴ میلیونی قرارداده اند به ابعاد حقوقی سیاسی وحتی فرهنگی واخلاقی اظهاراتشان درافکارعمومی توجه ندارند. ادامه وتسری این نوع ادبیات مغایربا آموزه های شریعت محمدی ومکتب جعفری که پیروانشان رااهل مدارا وگفتگوونحن ابنا الدلیل می خوانند.

سبب تزلزل دربنیانهای اخلاقی جامعه وکمرنگ شدن اعتمادعمومی مردم نسبت به همه‌ی مسئولان خواهدبود!آنانکه بی توجه به حساسیت جایگاهها وتکیه برتریبونهایی که دراختیاردارندبراحتی دیگرمسئولان حتی رییس یک قوه مستقل ونفردوم حاکمیت راباادبیات ناشایست وتهدیدآمیزمورد خطاب قرارمیدهندوگمان می کنندباناسزاگویی وادبارمردم اقبال مردم بسوی انان جلب خواهدشد سخت دراشتباهند.

شرایط موجودکشوراگردراوج اقتدارهم که فرض کنیم محصول تلاشهای سه قوه است واگرنابسامان هم بدانیم محصول مشترک حاکمیت سه قوه است. هربخش ازحاکمیت باید به قبول سهم مسئولیت خود دربروزمشکلات ونابسامانی هاهم باید پای بندباشد بافرافکنی نمیتوان توفیقات را مصادره کرد ونقائص رابه رقیب واگذاشت. اگر صرفا عملکرددولت مشکلی راایجادکرده چرابه وزرای ضعیف رای داده اید؟ ودرثانی مگردولت بدون قانون مصوب دولت قادربه اقدام وحرکت است؟ این همه دستگاه نظارتی که هرروز وزارتخانه‌هابرای اصلاح امورخیمه میزنندچرامجلسیان راازنقص قوانین ونقض احتمالی آنها باخبر نساخته اندواگر آگاه ساخته اندچرامجلس پیگیری نکرده است؟ راه کارهای نظارت مجلس اهرمهای قانونی برای نظارت بردولت درقانون اساسی ازتذکر،سوال ،استیضاح است نه بی حرمتی به نهادها وشخصیت هایی که قبول مسئولیت کرده اند !پناه بردن به تخریب وجهه یک قوه وراس آن کاری مذموم وغیراخلاقیست که باسنت وسیره حضرت رسول ومکتب استدلالی اهلبیت درتعارض است. کسانی که فرهنگ تندخویی رادرسپهر عرصه سیاسی کشورواج می دهندوبرروی ادب تخاطب پامیگذارند بایدبدانند خواسته وناخواسته دردام ماکیاولیسم افتاده اند که تلاش برای کسب قدرت انان رابه هررفتاری مجازمیسازد! این شیوه هاتیغ دودم است که علاوه بر حریف خودشان رانیززخم میزند حتی عمیق ترازرقیب !نقادی دولت وارکان حاکمیت درصلاحیت همه ی آگاهان است ودرجهت اجرای فریضه ی امربمعروف ونهی ازمنکر اهمیتی تمام دارد حتی درکتب معتبرحدیثی بابی به نصیحه ائمه المسلمین اختصاص یافته اما مفهوم نصیحت وخیرخواهی وامربمعروف باادبیات دشمن پسند برای خادمان کشورومیهن قابل جمع نمی تواند باشد؟! درشت گویی ،تشدیدکینه ها وایجادالتهاب بیش از حد درجامعه وبه یاس کشاندن مردم واثبات نادرستی انتخابشان برفرض صحت!صرفا فضارابرای فرصت طلبان وفرصت سوزانی که بادرک نادرست ازفضای بحرانهای اجتماعی درصددستیابی به حفظ قدرت حتی باحضورحداقلی مردم هستندمساعدترخواهدکرد . جمهوری اسلامی درغیاب اکثریت مردمی که این نظام راایجادکردندقادربه حیات نیست. برهمه ی دلسوزان کشورفرض است دست بدست هم دهندوازمطلق انگاری فکروخودجناح خودبپرهیزندودرمقابل دشمنانی که موجودیت این ملت وکشوررانشانه رفته اندیدواحده باشند. همه بایددرصددجذب حداکثری مردم برآیندوبدانند که بقول شهیدرجایی بدون دست میتوان زندگی کرد وبدون مردم هرگز!! پرواضح است دولت تدبیر نتوانست دردوردوم که تعداد مردم بیشتری به آن اعتمادکردند رضایت عمومی راارتقادهدامادرجستجوی دلایل آن نبایدازجادهٔ انصاف خارج شدوحتی پیمان شکنی دشمن رابردوش دولت انداخت!بی تردیدوجدان عمومی جامعه ازبی انصافی مسئولان نسبت به هم ونسبت به مردم آزرده است .نگذاریداین زخم ها عمیق ترشود باتفرقه ودرشت گویی وفضای کنایه وتقابل ملت وکشورضعیف خواهدشدانرژی مسئولان ومردم امروزدرجهت حفظ وطن ویکپارچگی نظام سیاسی بایدمتمرکزشود.

استاد دانشگاه

اخبار

فرمانده انتظامی استان قم خبرداد:

انهدام باند جعل اسناد املاک بلا صاحب

فرمانده انتظامی استان قم از انهدام باند ۵ نفره جاعلان اسناد ملکی در قم خبر داد و گفت: این افراد پس از سند سازی جعلی زمین های بلاصاحب، سند تک برگی اخذ و قصد فروش به ارزش ۱۱۰ میلیارد ریال داشته که توسط کارآگاهان پلیس آگاهی استان دستگیر شدند.

سردار سید محمود میرفیضی اظهارداشت: در پی کسب خبری مبنی بر اینکه افرادی اقدام به سند سازی جعلی زمین های بلاصاحب و اخذ سند تک برگی و فروش آن به دیگران می کنند، بلافاصله موضوع با توجه به حساسیت آن در دستور کار کارآگاهان پلیس آگاهی استان قرار گرفت.

وی افزود: در ادامه طی تحقیقات تخلفات در این زمینه محرز شد، بنابراین کارآگاهان با هماهنگی مقام قضائی استان ابتدا متهم اصلی و سپس ۴ تن از همدستانش را دستگیر کردند که با اعتراف افراد به بزه انتسابی، اسناد جعلی قابل توجهی به ارزش ۱۱۰ میلیارد ریال از منزل شان کشف شد.

سردار میرفیضی گفت: در ادامه تحقیقات مشخص شد اسناد جعلی توسط دفتر اسناد رسمی در یکی از استان های همجوار به ثبت رسیده و اسناد دیگری نیز متعلق به سایر استان ها در آن دفتر خانه جعل شده است، بنابراین به ثبت اسناد استان اعلام تا اقدام قانونی در این خصوص صورت گیرد.

فرمانده انتظامی استان قم در ادامه برای پیشگیری از تخلفات و جرایم، بر شناسایی املاکی که فاقد سند مالکیت بوده و تعیین تکلیف آن ها و نیز متصل شدن کلیه دفترخانه های اسناد رسمی در سراسر کشور به یکدیگر و به ادارات ثبت بصورت آنلاین، تاکید کرد.

◆کشف ۱۰۴ کیلو حشیش در عملیات مشترک پلیسی

فرمانده انتظامی استان قم درادامه از کشف ۱۰۴ کیلوگرم حشیش طی عملیاتی مشترک با پلیس مبارزه با مواد مخدر استان یزد خبر داد.

سردار میرفیضی اظهارداشت: مأموران پلیس مبارزه با مواد مخدر استان قم با انجام اقدامات فنی و اطلاعاتی از اقدام قاچاقچی مبنی بر انتقال مواد مخدر با یک دستگاه خودرو پراید از استان های جنوب شرقی کشور به سمت استان یزد مطلع و پیگیری موضوع را در دستور کار خود قرار دادند. وی خاطرنشان کرد: با اقدامات خاص پلیسی و تبادل اطلاعات به موقع با پلیس مبارزه با مواد مخدر این استان، خودرو مذکور در محور مواصلاتی یزد شناسایی و توقیف شد.

رئیس سازمان صمت استان قم:

کشف سه عنصر فلزی در منطقه زواریون

رئیس سازمان صمت استان قم گفت: در بررسی منطقه زواریون قم، سه عنصر فلزی با ذخایر احتمالاً بالا شناسایی شده که برای اکتشافات تکمیلی نیازمند همکاری منابع طبیعی استان است.

محمود سیجانی با بیان اینکه استان قم جز چند استان پیشتاز در بررسی ژئوفیزیک هوایی بوده است، گفت: در بررسی منطقه زواریون قم، سه عنصر فلزی با ذخایر احتمالاً بالا شناسایی شده که برای اکتشافات تکمیلی نیازمند همکاری منابع طبیعی استان است. رئیس سازمان صنعت، معدن و تجارت استان قم با اشاره به اینکه با عملیات اکتشاف در منطقه زواریون قم می توان از میزان ذخایر کافی و مقرون به صرفه در این منطقه مطلع شد، افزود: اکتشاف مقدماتی در این منطقه انجام شده است و ما برای اکتشاف تکمیلی باید عملیات بر روی زمین انجام شود تا میزان دقیق ذخایر را شناسایی کرد. وی در ادامه با تاکید بر این نکته که اکتشاف در این مناطق با مخالفت اداره کل منابع طبیعی استان همراه بوده است، یادآور شد: چندین سال است در جلسه‌های شورای معادن استان و سایر جلسات درباره این موضوع مذاکره شده است و در سال‌های اخیر نتایج این مذاکرات منجر به بهره برداری از پروژه‌های مهمی شده است. سیجانی افزود: هرچند در برخی موارد اداره کل منابع طبیعی در برخی مناطق با سازمان صمت همکاری داشته، اما این همکاری محدود بوده و منجر به کشف محل‌های با اهمیت بالا در منطقه زواریون نشده است و آنها باید اجازه دهند تا سازمان زمین شناسی با اکتشاف و بررسی نقاط با اهمیت بالا، زمینه استخراج معادن از این مناطق را فراهم کند.

یادداشت

چرا لغو تحریم‌های تسلیحاتی ایران، دیده نشد؟

مصطفی دانند*

تحریم تسلیحاتی شورای امنیت علیه ایران به پایان رسید و جمهوری اسلامی می‌تواند زین پس اسلحه متعارف بخرد و بفروشد. این لغو تحریم که به‌واسطه برجام به‌دست آمد، یک دستاورد بزرگ در عرصه دیپلماسی برای ایران و دولت روحانی است. این تحریم‌ها در حالی برداشته شد که ترامپ تمام تلاشش را کرد که با تصویب قطعنامه‌ای علیه ایران، این تحریم‌ها ادامه پیدا کند که موفق نشد.

این پیروزی دیپلماتیک اما بازتاب زیادی در بین مردم نداشت. یکی از دلایل این کم‌توجهی به پوشش صداوسیما بر می‌گردد. شک نکنید اگر رییس جمهور به غیر از روحانی به چنین دستاوردی رسیده بود، رادیو و تلویزیون تا مدت‌ها به چشن و پایکوبی می‌پرداخت و حتی کارشناسان آن پیشنهاد می‌دادند ۲۷ مهر سال ۹۹ را روز اسلحه‌بنامیم!

دلیل دیگر که بسیار مهم است این معناست که مردم در این زمانه فقط به دنبال اخباری هستند که وضع زندگی‌شان را تغییر دهد. این روزها برخی از مردم ما بیشتر از مردم ایالات متحده پیگیر اخبار انتخابات ریاست جمهوری آمریکا هستند و اگر می‌توانستند یک رای هم می‌دادند تا بایدن رییس جمهور ینگه دنیا شود.

مردم به دنبال خبری هستند که به آنها ثبات هدیه دهد. روز تصویب برجام یادتان هست؟ برجام تنها پدیده‌ای بود که بعد از فوتبال توانست مردم را به خیابان بکشاند. جامعه ایران می‌دانست با توافق هسته‌ای رنگ آرامش را خواهد دید که البته تا قبل از خروج دولت ترامپ از برجام، ثبات را تجربه کرد.

شاید الان به خاطر فشار دلار ۳۲ هزار تومانی سکه ۱۶ میلیونی، آن روزها را فراموش کرده باشیم اما تاریخ فراموش نخواهد کرد که حداقل برای ۴ سال شاهد افزایش قیمت‌ها نبودیم. آنقدر همه چیز ثابت مانده بود که اهالی تجارت از رکود بازار حرف می‌زدند. مردم خرید نمی‌کردند که شاید اجناس ارزان‌تر شود، درست برعکس امروز که فروشندگان نمی‌فروشند که شاید کالای‌شان گران‌تر شود.

نفس‌های مردم به‌شماره افتاده است. خیلی‌ها دیگر تاب شرایط اقتصادی کشور را ندارند. در همین یک هفته بسیاری از قیمت‌ها دوبرابر شده است. دلار همچنان بالا می‌رود و به ریش همه ما می‌خندند.

کرونا هم شده است «قوز بالای قوز»! به قول تهرانی‌ها زِرت مردم حسابی قمصور شده است.

مردم به جایی رسیده‌اند که دیگر حرف آن دولتی و این مجلسی را باور نمی‌کنند. آنقدر که وعده داده شده و عمل نکرده دیده‌اند که دیگر زیر بار حرف نمی‌روند. جامعه ایران وقتی تلاشی را باور می‌کند که آن را ببیند. اینکه دلار به زودی پایین می‌آید یا در حال نظارت بر بازار هستیم، حرف است. باید با چشم ببیند که دلار پایین آمده است یا قیمت‌ها در بازار ثابت مانده است.

مردم دریافته‌اند بهبود وضعیت اقتصادی و معیشتی و رفاه و توسعه با سیاست داخلی و خارجی نسبت دارد و به خاطر همین اقتصاددانان هم منتظر تحولات سیاسی در داخل و خارج‌اند و دیگر به سیاست به چشم امر انتزاعی نگاه نمی‌کنند و می‌دانند در زندگی آنان تأثیر مستقیم دارد.

هرکسی هم عزم ریاست جمهوری در سال ۱۴۰۰ دارد باید بداند که باید برنامه عملی برای وضعیت اقتصادی کشور ارائه کند. بگوید وقتی رییس جمهور شدم قیمت دلار را مثلا به ۲۰ هزار تومان یا زیر آن می‌رسانم.

خبر خوش فعلا برای مردم بهبود وضعیت اقتصادی است و لاغیر و هرکسی می‌خواهد در قلب مردم بنشیند باید به آنها آرامش و ثبات اقتصادی هدیه دهد.

اخبار

رئیس سازمان غذا و دارو تشریح کرد؛

جزئیات تازه از داروهای قاچاق در عراق

رئیس سازمان غذا و دارو با تاکید بر اینکه داروهای مکشوفه در عراق ایرانی نبوده است، گفت: این داروها ساخت کشورهای دیگر بوده و تنها از مسیر ایران عبور کرده است.

محمدرضا شانه‌ساز، با اشاره به اینکه موضوع ترانزیت کالا از یک کشور به کشور دیگر مسئله مرسومی در فرهنگ تجارت است، افزود: این موضوع در مورد دارو هم روال است، اما متاسفانه طی چند روز گذشته موج خبری در مورد داروهایی که به هر دلیل مربوط به مقررات داخلی کشور عراق است در رسانه ها بازتاب پیدا کرده و بدون دلیل منطقی و موجه به ایران ربط داده شده‌است. این داروها ایرانی نیست، بلکه داروهایی هستند که از کشورهای شرق آسیا و دیگر کشورهای همسایه هم مرز با عراق (به دلایل خاصی مثل بسته شدن موقت مرز مشترک،) از طریق خاک ایران ترانزیت و وارد این کشور شده‌است.

وی افزود: براساس اطلاعات و آمارهای دقیقی که به دست آورده ایم این داروها ساخت کشورهای دیگر بوده که به صورت قانونی از مسیر ایران به کشور عراق حمل شده است. رئیس سازمان غذا و دارو خاطرنشان کرد: نکته جالب توجه این است که در شرایط سخت و فشارهای تحریم، کشورهای غربی مانع از ورود دارو و تجهیزات پزشکی حیاتی به کشور ما می شوند اما شاهد انعکاس این جنایت از هیچ یک از رسانه های برون مرزی نیستیم، در حالی که مسئله ای که هیچ ارتباطی به کشور ما ندارد و به سایر کشورها مربوط است، در چنین ابعادی مورد توجه رسانه های معاند قرار می گیرد. وی با ابراز تاسف از فضاسازی ایجاد شده در فضای مجازی روی اخبار کذب اینچنینی، گفت: این جوبرای کسانی که در این شرایط سخت برای جلوگیری از کمبود دارو و تجهیزات پزشکی تلاش می کنند، نگران کننده است. کاش قبل از درج خبری در مورد یک موضوع، اطلاعات بیشتری در مورد آن کسب و سپس اظهار نظر شود. البته مطمئن باشید هیچ خللی در اراده مسئولان و تمامی پرسنل وزارت بهداشت و سازمان غذا و دارو ایجاد نخواهد کرد. شانه ساز با اشاره به اینکه کشور عراق بازار بزرگی برای صادرات داروست، اظهار کرد: داروهای ایرانی به دلیل کیفیت مطلوب و قیمت مناسب همواره طی سال‌ها از کشور قاچاق می‌شد و متاسفانه در رقابت‌های ناصواب برخی کمپانی های بزرگ رقیب مانع از ثبت داروهای ایرانی می‌شدند، اما مدتی است که با اجرای سامانه تیتک که امکان ردیابی دارو را فراهم می‌کند، امکان جمع اوری اطلاعات و شناسایی مبدا تخلف و خروج دارو میسر شده است. وی با اشاره به اینکه امکان رهگیری هر دارویی که در کشورهای منطقه یا مرز کشف شود، وجود دارد، گفت: سامانه تیتک به راحتی نشان می دهد که یک فرآورده یا دارو در چه مرحله و از چه طریقی خارج شده است، به این ترتیب می توانیم عوامل دست اندرکار قاچاق را شناسایی و با آنها برخورد کنیم.

سخنگوی وزارت بهداشت اعلام کرد؛

روز سیاه کرونا؛ قربانی شدن ۳۳۷ بیمار

سخنگوی وزارت بهداشت، با اشاره به ۳۳۷ مورد فوتی کرونا در شبانه روز گذشته، از شناسایی ۴۲۵۱ بیمار جدید خبر داد.

سیما سادات لاری، بعد از ظهر یکشنبه ۲۸ مهر ۹۹، با اشاره به شناسایی ۴۲۵۱ بیمار جدید مبتلا به کرونا در کشور، گفت: مجموع بیماران کووید ۱۹ در کشور به ۵۳۴ هزار و ۶۳۱ نفر رسید.

وی افزود: متأسفانه در طول ۲۴ ساعت گذشته، ۳۳۷ بیمار کووید ۱۹ جان خود را از دست دادند و مجموع جان باختگان این بیماری به ۳۰ هزار و ۷۱۲ نفر رسید.

سخنگوی وزارت بهداشت تاکید کرد: خوشبختانه تاکنون ۴۳۱ هزار و ۳۶۰ نفر از بیماران، بهبود یافته و یا از بیمارستانها ترخیص شده‌اند و ۴۷۷۱ نفر از بیماران مبتلا به کووید ۱۹ در وضعیت شدید این بیماری تحت مراقبت قرار دارند. به گفته وی، تا کنون چهار میلیون و ۵۴۰ هزار و ۴۵۵ آزمایش تشخیص کووید ۱۹ در کشور انجام شده است. لاری افزود: تهران، اصفهان، قم، آذربایجان شرقی، خراسان جنوبی، سمنان، قزوین، لرستان، اردبیل، خوزستان، کرمانشاه، کهگیلویه و بویراحمد، گیلان، بوشهر، زنجان، ایلام، خراسان رضوی، مازندران، چهارمحال و بختیاری، البرز، آذربایجان غربی، مرکزی، کرمان، خراسان شمالی، همدان، یزد و کردستان در وضعیت قرمز و استان‌های هرمزگان، فارس و گلستان نیز در وضعیت هشدار قرار دارند. سخنگوی وزارت بهداشت گفت: در روزهای اخیر شاهد افزایش بی سابقه موارد مرگ و میر کرونا در کشور هستیم. علت آن بی توجهی و سهل انگاری در رعایت توصیه‌های بهداشتی و کاهش استفاده از ماسک در کشور و بروز رفتارهای اجتماعی خطرآفرین در بین مردم است.

معاون اول رییس جمهور:

نباید بگذاریم فضا برای فعالیت بخش خصوصی ناامن شود

معاون اول رییس جمهور با تاکید بر اینکه نباید بگذاریم فضا برای فعالیت بخش خصوصی ناامن شود، گفت: مهمترین وظیفه شورای عالی اجرای سیاست های کلی اصل ٤٤ قانون اساسی فراهم کردن بستری مناسب برای فعالیت بخش خصوصی است.

اسحاق جهانگیری صبح روز دوشنبه در جلسه شورای عالی اجرای سیاست‌های کلی اصل ۴۴ با اشاره به اینکه تولید کنندگان و صادر کنندگان کشور سربازان خط مقدم در جنگ اقتصادی علیه کشورمان هستند، گفت: در این برهه حساس کنونی هر کس که بخواهد بخش خصوصی را از اقتصاد حذف کند جفا به کشور کرده است زیرا آنها در این شرایط اقتصادی بیشترین خدمت را به کشور خود ارائه دادند.

جهانگیری با تاکید بر اینکه نباید بگذاریم فضا برای فعالیت بخش خصوصی ناامن شود، تصریح کرد: مهمترین وظیفه شورای عالی اجرای سیاست های کلی اصل ٤٤ قانون اساسی فراهم کردن بستری مناسب برای فعالیت بخش خصوصی است.

وی با اشاره به سخنان رییس پارلمان بخش خصوصی در این جلسه در خصوص وضعیت بخش خصوصی کشور، اظهار داشت: جهت گیری های اقتصادی کشور باید مطابق آنچه مقام معظم رهبری گفته اند تدوین شود. بر این اساس نهادهای عمومی نباید به هیچ وجه رقیب بخش خصوصی باشند و بخش خصوصی باید میدان دار اصلی اقتصاد کشور باشد.

جهانگیری با اشاره به وضعیت بیکاری فصل تابستان نسبت به تابستان سال گذشته، گفت: تنها حدود ٤٠ هزار نفر در بخش صنعت شغل خود را از دست داده اند در حالیکه در همین مدت بیش از ۱ میلیون و ۲۰۰ هزار فرصت شغلی از دست رفته است. بخش خصوصی در حوزه صنعت تلاش بسیاری برای تامین ارز و جلوگیری از بیکار شدن کارگران انجام داده است، به طوریکه برخی از آنها خانه و خودروی خود را برای تامین هزینه های تولید واحد تولیدی خود فروخته اند.

معاون اول رییس جمهور با اشاره به برخی مسائل پیش آمده پیرامون واگذاری شرکت های دولتی، گفت: ممکن است در واگذاری ها برخی تخلفاتی صورت گرفته باشد اما می توان در همان فرایند قانون خصوصی سازی اصلاحات لازم را انجام داد. با فضاسازی نباید فضای ناامنی برای بخش خصوصی ایجاد کرد. همه چیز براساس قانون پیش رود. هیئت داوری که اعضای آن غیردولتی هستند و مرجع قانونی است می تواند در این زمینه داوری کند.

وی افزود: همه ما از بخش خصوصی واقعی که می خواهد فعالیت قانون مند و سالم در اقتصاد انجام دهد حمایت می کنیم. نباید بگذاریم کسی که به اعتماد حاکمیت و در چارچوب قوانین کشور اقدام به خرید واحد تولیدی و سرمایه گذاری کند دچار خسران و زیان شود. جهانگیری در بخش دیگری از سخنانش با اشاره به گزارش معاونت اقتصادی وزارت اقتصاد و دارایی در خصوص بررسی موارد مغایر در اجرای ماده (٦) قانون اجرای سیاست های کلی اصل ٤٤ قانون اساسی اظهار داشت: اصلاح و اجرای این ماده قانونی باید با جدیت دنبال شود و همه نهادهای عمومی و شخصیت های حقوقی مکلف هستند گزارش های نظارتی را که قانونگذار تعیین کرده است ارائه کنند.

معاون اول رییس جمهور گفت: هر چه اقتصاد شفاف تر باشد، منافع کشور بیشتر تامین می شود. با شفافیت می توان مسیر روشنی پیش روی اقتصاد کشور ترسیم نمود.

آیت‌الله مقتدایی:

حرف‌های ذوالنور مورد تأیید بزرگان قم نیست

نباید در جامعه دو دستگی ایجاد کرد

نائب رئیس جامعه مدرسین حوزه علمیه قم با بیان این که حرف‌های اخیر مجتبی ذوالنور نماینده قم در مجلس مورد تأیید بزرگان قم نیست، گفت: او هتک حرمت آقای روحانی رئیس جمهور را کرده که این زیبنده نیست.

آیت الله مرتضی مقتدایی در گفت‌وگو با ایلنا، با اشاره به اظهارات اخیر یکی از نمایندگان قم در مجلس شورای اسلامی در خصوص اعدام آقای روحانی رئیس جمهور گفت: این حرف‌ها به هیچ وجه مورد تأیید بزرگان و علما نیست.

این استاد خارج فقه حوزه علمیه قم افزود: این حرف‌ها قابل قبول نیست، چرا که هتک حرمت یک مؤمن، به هیچ وجه زیبنده نیست. آیت الله مقتدایی در پاسخ به این سؤال که آیا آقای ذوالنور هتک حرمت آقای روحانی رییس جمهور را کرده است؟ گفت: بله؛ هتک حرمت کرده است و این کار زیبنده نیست؛ البته ممکن است اعتراض و اشکال به آقای روحانی وارد باشد اما این جور حمله کردن و پاسخ دادن مصلحت نیست. نائب رئیس جامعه مدرسین حوزه علمیه قم، با بیان این که سخنان اخیر مجتبی ذوالنوری نماینده قم در مورد آقای روحانی رئیس جمهور، مورد تأیید بزرگان و علما نیست، گفت: اعتراض به آقای روحانی وارد است اما این جور صحبت کردن به هیچ وجه مورد تأیید نبوده و نیست.

◆ امروز در مقابل دشمن به وحدت نیاز داریم

آیت الله مقتدایی در پاسخ به این سؤال مبنی بر این که تحلیل شما در خصوص صلح امام حسن(ع) با معاویة که این روزها در مورد آن بحث می شود، چیست؟ گفت: صلح امام حسن(ع) با معاویه، بر اساس مصالح مردم نبود، بلکه امام مجبور شد و چاره‌ای جز صلح نداشت؛ معاویه نامه‌ای به امام حسن(ع) نوشت که با کدام لشکر می‌خواهی با من جنگ کنی؟ لشکر شما همه شان نامه به من نوشتند که بیا حسن بن علی را در مدینه دستگیر شده تحویل می‌دهیم؛ امام با این لشکر می‌خواست جنگ کند؟ پس امام مجبور شد و چاره‌ای جز صلح نداشت؛ یعنی اگر امام حسن(ع) خودش هم می‌خواست جنگ کند، کسی همراه امام نبود و از این جهت نه از روی مصلحت، بلکه از روی ناچاری صلح کردند.

نائب رئیس جامعه مدرسین حوزه علمیه قم با بیان این که باید در مقابل دشمنان جمهوری اسلامی هوشیار باشیم، گفت: در شرایط فعلی که دشمن شدیدترین تحریم‌ها و دشمنی‌ها را با ما دارد، جز ایجاد وحدت و همدلی، راه دیگری نداریم؛ یعنی همان امری که مقام معظم رهبری به آن تأکید دارند؛ بنابراین اگر کسی اشکالی هم به مسئولین کشور دارد برود و مطرح کند، اما این که بخواهند مطالب نادرست را بیان کرده و به رسانه‌ها هم بکشانند، باعث ایجاد دو دستگی در جامعه خواهند شد و این به مصلحت نظام و کشورمان نیست.

رئیس جمهوری:

برای مبارزه با کرونا سبک زندگی را تغییر دهیم

رئیس‌جمهوری درباره مبارزه با شیوع ویروس کرونا، گفت: کار اصلی تغییر سبک زندگی است. هر درمان و راه‌حل دیگر به جای خود ممکن است، موثر باشد اما تغییر سبک زندگی اساس مساله است یعنی همه باید باور کنیم شرایط امسال و سال بعد با شرایط سال‌های پیش متفاوت است.

حجت‌الاسلام والمسلمین «حسن روحانی» عصر دوشنبه در نشست دیدار جلسه با وزیر و معاونان وزارت بهداشت و روسای دانشگاه‌های علوم پزشکی درباره بیماری کرونا گفت: هدف من از این جلسه آن بود که با عزیزان خود تبادل نظر داشته باشیم و پرونده‌ای هشت ماه را ورق بزنیم. روزهای سختی پیشروی ما بود و موج مهلک‌تری از این ویروس روبه‌رو ما است و باید با آن مقابله کنیم.

رییس جمهوری با بیان اینکه برمبنای نگاه بدبینانه معلوم نیست این بیماری تا چه زمانی ادامه دارد، اظهار کرد: اگر واکسن موثری به وجود آمد یا درمان موثری ایجاد شد، شرایط دیگری است ولی مبنا بر این باشد که همچنان امسال و حتی سال دیگر با این مشکل روبه‌رو باشیم.

روحانی با طرح این پرسش که در شرایط کنونی برای مقابله با کرونا چه باید کرد، تصریح کرد: کار اصلی تغییر سبک زندگی است. هر درمان و راه‌حل دیگر پیشروی ما باشد که به جای خود ممکن است، موثر باشد اما اساس مساله، تغییر سبک زندگی است یعنی همه باید باور کنیم شرایط سال ۹۹ و سال ۱۴۰۰ با شرایط سال‌های پیش متفاوت است. وی با بیان اینکه بعضی از مردم می‌گویند ماسک و فاصله‌گذاری اجتماعی تا چند روز و هفته دیگر است، خاطرنشان کرد: مبنا بر این باشد تا دو سال دیگر با این مشکل مواجه هستیم. اینکه بخواهیم عروسی بگیریم باید سبک قبلی را کنار بگذاریم. اگر با سبک قبل بخواهیم مجلس شادمانی بگیریم، شدنی نیست. همه باید بپذیریم و قبول کنیم. نمی‌شود در سالن جمع شویم. سبک و سیاق قبلی در حسینیه و مسجد برای عزاداری ممکن نیست. شرایط مسافرت و رفت‌وآمد با گذشته متفاوت است.

رییس جمهوری با بیان اینکه تا جایی که ممکن است باید از خدمات الکترونیکی استفاده شود، گفت: هر دستگاه دولتی باید خدماتش را الکترونیکی و غیرحضوری ارائه کند انجام شود اگر اداره‌ای فردی را حضوری احضار کند، جریمه خواهد شد و ممکن است با انفصال از خدمت تا چند ماه روبه‌رو شود.

هشدار غلامعلی رجایی:

حاکمیت جلوی رفتارهای رادیکالی را بگیرد

فعال سیاسی اصلاح‌طلب گفت: رفتارهای رادیکال به حدی نگران کننده شده است که حاکمیت باید برای جلوگیری از تداوم این روند چاره‌اندیشی کند. چون تندروها در مقاطعی حتی دست به اسلحه بردند یا با حرف‌هایشان کاری کردند که عده‌ای به خود اجازه دهند با اسلحه شخصیتی چون سعید حجاریان را ترور کنند.

غلامعلی رجایی در این باره اظهار داشت: تندروها در شرایطی این روزها علیه دولت سیاه‌نمایی می‌کنند که مشخصاً بعد از مجلس جدید دور دورِ تندروهاست. البته نمی‌توان به روی برخی از ناکارآمدی‌های دولت چشم بست. اما با این حال رفتارهای رادیکال به حدی نگران‌کننده شده است که حاکمیت باید برای جلوگیری از تداوم این روند چاره‌اندیشی کند. چون تندروها در مقاطعی حتی دست به اسلحه بردند یا با حرف‌هایشان کاری کردند که عده‌ای به خود اجازه دهند با اسلحه شخصیتی چون سعید حجاریان را ترور کنند.

مشاور پیشین آیت‌الله هاشمی در ادامه گفت: دقیقاً به همین دلیل باید عقلای قوم وساطت کنند و اخطارهای لازم را بدهند تا تندروها نتوانند هر کاری که دل‌شان می‌خواهد انجام بدهند. در واقع آنها با این هدف علیه دولتِ ضعیف‌شده روحانی سیاه‌نمایی می‌کنند که در انتخابات بعدی موفق شوند و رقیب را به کل از عرصه خارج کنند.

او تصریح کرد: این در حالی است که نمی‌توان دولت را مسبب اصلی مشکلات و گرفتاری‌ها دانست؛ یعنی بعضی موارد از دست دولت خارج است و تندروها خودشان هم می‌دانند دولتی‌ها در بعضی از کارها اختیاری ندارند، اما آنها دنبال بهانه هستند تا با سیاه‌نمایی افکار عمومی را نسبت به رقیب سیاسی بدبین کنند.

رجایی ادامه داد: آقای روحانی در قبال صلح صحیح‌ترین موضع ممکن را گرفت. عبیدالله ابن عباس فقط یکی از انصار امام حسن بود. در کنار این شخص قیس بن سعد را داشتیم که به پیشنهاد گزاف معاویه بی‌اعتنایی کرد. وقتی امام حسن به مردم گفت که همه به اردوگاه نُخیله بروید، همه گفتند، «الحیات، الحیات»؛ یعنی می‌خواهیم زندگی کنیم. امام هم قدرت سیاسی را مصالحه کرد، چون قدرت وقتی می‌تواند راهگشا باشد که مردم بخواهند.

این فعال سیاسی اصلاح‌طلب اضافه کرد: حال اینجا چند سوال پیش می‌آید: آیا مردم موافق قطع رابطه با عربستان و کشورهای همسایه هستند؟ آیا مردم موافق این همه درگیری در عرصه بین‌المللی هستند؟ علی‌الظاهر باید گفت تندروها به حدی به فکر تخریب‌اند که گاه با ادبیاتی سخن می‌گویند که اصلاً در شأن یک ایرانی و یک مسلمان نیست. چرا باید یک نماینده با رأی‌هایی کم‌شمار به کسی توهین کند که توسط شورای نگهبان تایید شده و حدود ۲۴ میلیون رأی از مردم گرفته است؟

او توضیح داد: برای کنترل تندروی‌های چهره‌های افراطی کار از مجلس و... گذشته است و حاکمیت باید مستقیماً ورود کند. مرحوم هاشمی گفته است، تندروی ویروسی است که هیچ کسی را سالم نمی‌گذارد. یکی از مصادیق تندروی مخالفت با حضور مردم در تشییع مرحوم شجریان است آن هم در شرایطی که تمام ایرانی‌ها آن مرحوم را به عنوان یک شخصیت برجسته و فاخر دوست داشتند و تکریمش می‌کردند.

غلامعلی رجایی در پایان گفت: در پایان تذکر می‌دهم که روحانی در قبال تندروها خویشتنداری کند چرا که اساساً هدف آنها تفرقه‌افکنی و ایجاد فضای آشوب و جدل در جامعه است تا از این طریق مردم کمی در انتخابات رأی بدهند و آنها به مانند انتخابات مجلس یازدهم به توفیقی حداقلی برسند.

اخبار

مدیرکل سیاسی وزارت کشور:

احزاب به انتخابات ۱۴۰۰ ورود جدی داشته‌باشند

مدیرکل سیاسی وزارت کشور اظهار کرد: امیدواریم احزاب بیش از هر زمان دیگری به موضوع انتخابات سال ۱۴۰۰ ورود جدی داشته باشند.

حمید ملانوری در نشست خبری دیروز خود با اشاره به این‌که در هفتمین جلسه کمیسیون ماده ۱۰ در رابطه با راهبرد نظارت فعالیت حزبی بحث شد، اظهار کرد: ما در تلاشیم فضایی فراهم شود تا احزاب بیشترین فعالیت حزبی را داشته باشند. ما در کشور ۱۲۰ حزب داریم و انتظار داریم جامعه و کشور از فعالیت این احزاب بهره‌مند شوند.

وی ادامه داد: بالابردن سطح آگاهی مردم، ایجاد آرامش و نشاط سیاسی و بالابردن سطح مشارکت سیاسی مخصوصا در انتخابات از جمله فعالیت‌های مورد انتظار از احزاب است. کمیسیون ماده ۱۰ به شدت علاقه‌مند و پیگیر است تا زمینه‌ی بهتری برای فعالان سیاسی فراهم کند تا آنها در امنیت و آرامش فعالیت حزبی خود را دنبال کنند.

مدیرکل سیاسی وزارت کشور با بیان این‌که در حال نزدیک شدن به انتخابات ۱۴۰۰ هستیم، تصریح کرد: این انتخابات برای ما بسیار مهم و سرنوشت ساز بوده و در آینده کشور بسیار تاثیرگذار است. امید داریم بیش از هر زمانی، احزاب ورود جدی به انتخابات داشته باشند و با درک این فضا، برنامه‌ریزی مناسبی را دنبال کنند تا شاهد خلق حماسه بزرگ دیگری باشیم. وی در پاسخ به این پرسش که آیا یارانه احزاب تخصیص داده شده است، گفت: یارانه احزاب در سال ۱۳۹۶ و ۱۳۹۷ تخصیص داده شد و در سال ۱۳۹۸-۱۳۹۹ به دلیل کمبود اعتبارات هنوز تخصیص داده نشده است اما ما پیگیر هستیم.

ملانوری در پاسخ به سوالی درباره‌ی برگزاری دادگاه برخی فعالان سیاسی اظهار کرد: در کشور فضای بازی برای اظهارنظر سیاسی داریم اما اگر پرونده قضایی در مورد فعالان سیاسی مطرح می‌شود شاید به این دلیل است که برخی فراتر از قانون به مسائل ورود می‌کنند. ما در کمیسیون ماده ۱۰ فقط تخلفات مربوط به ماده ۱۸ را بررسی می‌کنیم.

رئیس ستاد کل نیروهای مسلح مطرح کرد

به کارگیری تمام ظرفیت‌ها برای کنترل کرونا

رئیس ستاد کل نیروهای مسلح بر مشارکت و همکاری حداکثری و استفاده از تمامی ظرفیت‌های نیروهای مسلح در زمینه کنترل، نظارت، پیشگیری، درمان و کمک به بیماران کرونایی تأکید کرد. در راستای ارزیابی نحوه خدمات‌رسانی و بهره‌مندی هرچه بیشتر از توانمندی و ظرفیت‌های کامل نیروهای مسلح در کمک به درمان بیماران مبتلا به کرونا و تحقق فرمان فرمانده معظم کل قوا قرارگاه بهداشتی درمانی امام رضا (ع) به ریاست سرلشکر محمد باقری رئیس ستاد کل نیروهای مسلح تشکیل جلسه داد. در این جلسه که با حضور تمامی اعضا، فرماندهان و مسئولان قرارگاه‌های نیروهای مسلح از ارتش، سپاه، نیروی انتظامی و وزارت دفاع به‌صورت ویدئوکنفرانس برگزار شد، رؤسای کمیته‌های تخصصی و قرارگاه‌های تابعه در ارتش، سپاه، نیروی انتظامی و وزارت دفاع گزارشی از روند فعالیت‌ها و مشارکت فراگیر نیروهای مسلح در کمک به درمان بیماران مبتلا به کرونا ارائه کردند. سرلشکر باقری در این جلسه ضمن تشکر و قدردانی از خدمات و فعالیت‌های انجام‌شده نیروها و سازمان‌های نیروهای مسلح در لبیک به فرمان فرمانده معظم کل قوا، بر مشارکت و همکاری حداکثری و استفاده از تمامی ظرفیت‌های نیروهای مسلح در کنترل، نظارت، پیشگیری، درمان، کمک به بیماران و در اختیار گذاشتن بیمارستان‌ها و مراکز درمانی و امکانات نیروهای مسلح در سراسر کشور به ستاد ملی مقابله با بیماری کرونا تأکید کرد. رئیس ستاد کل نیروهای مسلح همچنین اتخاذ تدابیر و سیاست‌های پیشگیرانه مؤثر و تداوم آن تا حصول نتیجه مطمئن و تقلیل میزان فراگیری این بیماری و همچنین لزوم استمرار، آگاه‌سازی و آموزش همگانی مردم در نحوه مراقبت و مقابله با بیماری کرونا را ضروری دانست.

وزیر دفاع:

توافقات مهمی با روسیه برای گسترش سلاح هوایی داریم

وزیر دفاع جمهوری اسلامی ایران در گفت‌وگو با شبکه الجزیره تاکید کرد که پایان تحریم های تسلیحاتی علیه ایران فرصتی است که بتوانیم از این طریق سلاح مورد نیاز خود را وارد و سلاح خود را به دیگران صادر کنیم.

امیر حاتمی گفت: با روسیه و چین برای مرحله بعد از پایان تحریم‌های تسلیحاتی تفاهم نامه های نظامی داریم. با هدف گسترش سلاح هوایی توافقات مهمی با روسیه داریم.

امیر حاتمی خاطرنشان کرد که ما به هیچ عنوان خواهان مسابقه تسلیحاتی که منطقه را به بشکه باروت تبدیل می کند، نیستیم و آماده امضای معاهدات نظامی و امنیتی با کشورهای حوزه خلیج‌فارس به منظور ایجاد ثبات در منطقه هستیم. وزیر دفاع کشورمان در ادامه در رابطه با درگیری های ارمنستان و آذربایجان گفت که در رابطه با امنیت مناطق مرزی کشور هشدارهایی رسمی و روشن به دو کشور ارمنستان و آذربایجان دادیم. وی تاکید کرد: ما مرزها و خاک خود را برای ارسال سلاح روسی به ارمنستان باز نکردیم و چنین اظهاراتی تنها یک اتهام هستند. ما انتظار داریم که ترکیه به عنوان یک کشور منطقه ای مهم و دوست در حل دیپلماتیک بحران قره باغ کمک کند. امیر حاتمی همچنین به مساله عادی سازی روابط برخی کشورهای عربی با رژیم صهیونیستی پرداخت و گفت: عادی سازی روابط امارات و بحرین با اسرائیل تهدیدی مستقیم برای امنیت منطقه خلیج فارس است . هر گونه تهدید اسرائیلی که از منطقه انجام شود با پاسخ روشن و مستقیم مواجه خواهد شد. وی در بخش دیگری تاکید کرد که در رابطه با سامانه موشکی خود با آمریکا گفت و گو نخواهیم کرد و هیچ طرفی حق ندارد چنین درخواستی از ما داشته باشد.

رئیس سازمان پدافند غیرعامل:

فشار حداکثری آمریکا در روزهای آخرش است

رئیس سازمان پدافند غیرعامل کشور گفت: فشار حد اکثری آمریکا در حال طی کردن روزهای آخر خود است، به شرط آنکه رویکرد و گفتمان مقاومت را حفظ و پالس ضعف از داخل کشور ندهیم.

سردار غلامرضا جلالی دیروز در نشست خبری که به مناسبت هفته پدافند غیرعامل برگزار شد اظهار داشت آنها با تحت فشار قرار دادن ما، می خواهند ایران را پای میز مذاکره بکشند اما به نظر می رسد که فشار حد اکثری آمریکا در حال طی کردن روزهای آخر خود است و ما از این مرحله در حال عبور هستیم به شرط آنکه، رویکرد و گفتمان مقاومت را حفظ و پالس ضعف از داخل کشور ندهیم، از این مرحله عبور می کنیم.

رئیس سازمان پدافند غیر عامل کشور افزود: شبکه‌های اجتماعی، امروز به عنوان یک ابزار در جنگ دشمن استفاده می‌شود اما کشور ما یک تاب آوری حیرت انگیز دارد که مبتنی بر اعتقادات و مقاومت بی نظیر مردم به دست آمده است.

سردار جلالی اظهار داشت: ما رویکرد مردم پایه را اتخاذ و با رصد لحظه‌ای، حفظ و تداوم کارکرد زیر ساخت‌ها را مد نظر قرار داده‌ایم و حفاظت از مردم را به عنوان اصلی ترین استراتژی خود می‌دانیم، از سوی دیگر حفاظت از افکار عمومی را بسیار مهم می‌دانیم که متأسفانه در این عرصه با مشکلاتی روبرو هستیم. رئیس سازمان پدافند غیر عامل کشور با اشاره به تولید تجهیزات مختلف برای کاهش نفوذ سایبری در داخل کشور، گفت: همه سازمان‌ها موظف به استفاده از این تجهیزات بومی شدند، همچنین آزمایشگاه‌های سایبری تأسیس تا تهدیدات در این حوزه را به خوبی تشخیص دهیم.

رئیس مجلس:

می‌توانیم با تصمیمات درست از گردنه فعلی عبور کنیم

رئیس مجلس شورای اسلامی با اشاره به مشکلات فعلی کشور، گفت: می‌توانیم با اتخاذ سیاستگذاری شایسته در حوزه مالی، پولی و تجاری از این گردنه عبور کنیم.

محمدباقر قالیباف یکشنبه شب در جلسه با رئیس کل بانک مرکزی، وزیر اقتصاد، وزیر نفت، وزیر صمت و وزیر جهاد و کشاورزی بر ضرورت رسیدگی به مشکلات معیشتی مردم تاکید کرد و گفت: متأسفانه اکنون قیمت اقلام اساسی سفره خانوار مانند مرغ و تخم مرغ فراتر از انتظار رشد داشته و این وظیفه ما مسئولان است که نگذاریم، فشارهای اقتصادی به بدنه جامعه به‌ویژه اقشار کم‌درآمد منتقل شود. قالیباف تصریح کرد: باید با یک مدیریت صحیح و شایسته نسبت به مدیریت نحوه تخصیص ارز به کالاهای اولویت دار اقدام و درباره ثبت سفارش کالاهای لوکس و یا حتی غیر ضروری تجدیدنظر کرد.

وی با بیان اینکه ما در همین وضعیت فعلی می‌توانیم با اتخاذ سیاستگذاری شایسته در حوزه مالی، پولی و تجاری از این گردنه عبور کنیم، اظهار داشت: به شرط آنکه همه دست به دست هم بدهیم، پای کار باشیم و مردانه برای منافع این مردم تلاش کنیم.

عادت‌های ساده‌ای که در فصل سرما و آنفلوانزا شما را سالم نگه می‌دارند

۵ راهکار ساده برای حفظ قدرت سیستم ایمنی

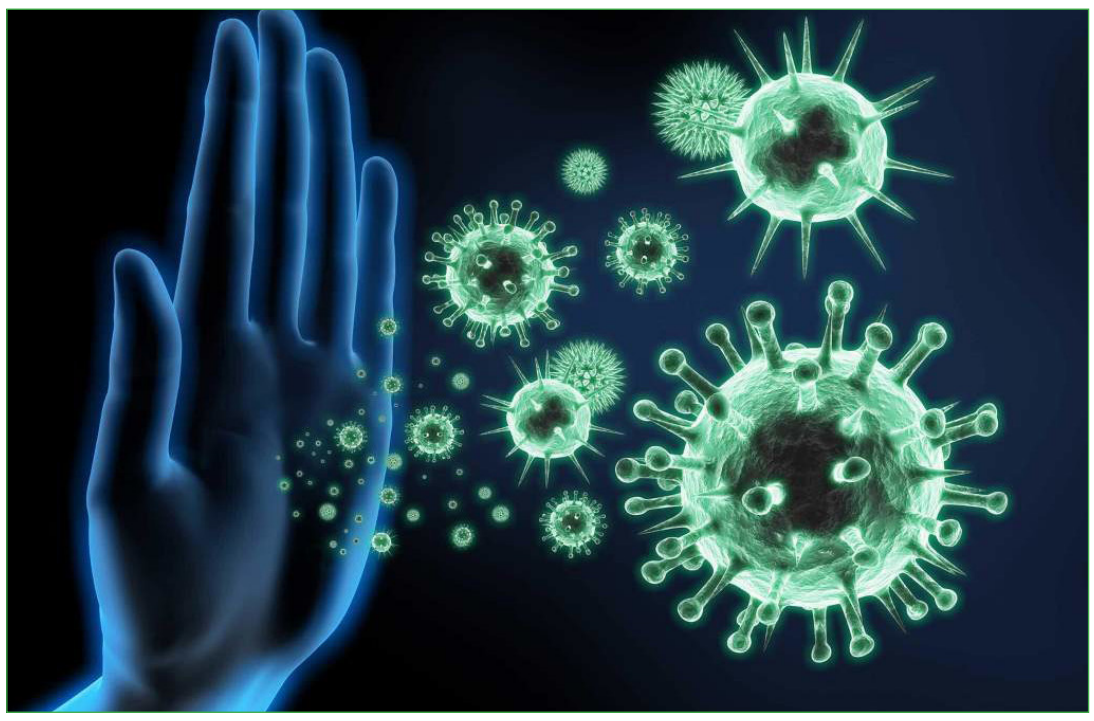

فصل سرمایی که پیش رو داریم، علاوه بر سرماخوردگی و آنفلوانزا با شیوع ویروس کووید-۱۹ نیز همراه است و این یعنی اینکه باید توجه بیشتری به حفظ قدرت سیستم ایمنی‌تان داشته باشید. سیستم ایمنی بدن با مبارزه با عفونت از بدن مراقبت می‌کند. سلول‌های ایمنی با همکاری هم، پاتوژن‌های خطرناک را نابودمی‌کنند.

رژیم غذایی، ورزش، خواب و کنترل استرس، دست در دست هم به حفظ قدرت و عملکرد سیستم ایمنی کمک می‌کنند. اگر به اندازه کافی نخوابید و ویتامین و املاح کافی به بدنتان نرسانید، سیستم ایمنی‌تان دچار اختلال خواهد شد. این مؤلفه‌ها همگی در حمایت از سیستم ایمنی اهمیت دارند. مثلاً تأمین پروتئین کافی برای بدن می‌تواند منجر به تولید آنتی‌بادی‌های جنگنده با عفونت شود، یا خواب و استراحت کافی می‌تواند عملکرد سیستم ایمنی را در حد مطلوبی نگه دارد. در این مطلب با ما همراه باشید تا بگوییم با چه عادت‌های سالمی می‌توانید در فصل سرماخوردگی و آنفلوانزا از خود مراقبت کنید.

لیست خریدتان را تغییر دهید

رژیم غذایی نقش اساسی در عملکرد ایمنی بدن دارد. حتی اندکی کمبود پروتئین، ویتامین B، C و D و زینک (روی) می‌تواند سیستم ایمنی را دچار اختلال نماید. برای سالم ماندن در فصل سرما، توصیه می‌کنیم از انواع میوه‌ها و سبزی‌ها، پروتئین کم‌چرب، غلات کامل و چربی‌های سالم استفاده کنید.

برای دریافت مواد مغذی ذکرشده به طور خاص باید این مواد غذایی را در برنامه‌ی غذایی‌تان داشته باشید: میوه و سبزیجات برای دریافت ویتامین C، شیر کم‌چرب، ماست، پنیر و دیگر فراورده‌های لبنی غنی شده با ویتامین D برای دریافت این ویتامین، غذاهای دریایی برای دریافت ویتامین D و روی و گوشت بدون چربی، حبوبات، آجیل و دانه‌ها برای دریافت زینک (روی).

پروتئین، بافت‌های بدن را بازسازی و ترمیم می‌کند. شما برای تولید آنتی‌بادی‌ها به پروتئین نیاز دارید. اگر پروتئین کافی در رژیم غذایی شما وجود نداشته باشد، گلبول سفید به اندازه کافی تولید نخواهید کرد تا با عفونت‌ها و دیگر بیماری‌ها مبارزه کنند. هر چند همیشه گفته شده که تغذیه از منابع غذایی کافی است اما مصرف پودر پروتئین باکیفیت و پروتئین شیک‌ها نیز راهی ساده و سالم برای تأمین ویتامین‌ها و املاح ضروری و مهم در زمانی است که نمی‌توانید مواد مغذی کافی را از خود غذاها دریافت کنید. می‌توانید از پودرهای پروتئین گیاهی در اسموتی‌های مورد علاقه‌تان استفاده کنید تا دوز بیشتری پروتئین، ویتامین C (یک آنتی‌اکسیدان بالقوه که می‌تواند طول مدت سرماخوردگی و علائم را کاهش بدهد) و آهن (یک ماده معدنی که گلبول‌های سفید را وادار به جنگیدن با عفونت‌ها می‌کند) برای بدن خود تأمین کنید.

برخی از پروتئین شیک‌ها نیز حاوی میزان زیادی ویتامین‌ها و املاحی هستند که به حمایت از سیستم ایمنی کمک می‌کنند. از پروتئین شیک‌هایی استفاده کنید که از منابع طبیعی مانند سبزیجات، بلوبری و سایر سبزیجات و غلات کامل تهیه‌شده‌اند.

روزها آفتاب بگیرید تا شب‌ها بهتر بخوابید

روزهای پاییز کوتاه‌ترند و روتین‌های کاری این روزها (دورکاری از خانه) به این معنی است که در مقایسه با تابستان، چندان در معرض نور خورشید قرار نمی‌گیرید. این اتفاق می‌تواند ریتم شبانه‌روزی بدنتان را به هم بریزد. ریتم شبانه‌روزی بدن شما، تنظیم‌کننده‌ی احساس هوشیاری و خواب‌آلودگی شماست.

شب‌ها کمتر از ۶ ساعت خوابیدن می‌تواند ریسک ابتلا به سرماخوردگی را افزایش دهد. سعی کنید در طول روز تا جایی که می‌توانید در معرض نور خورشید قرار بگیرید تا بر اختلالات خواب شایع در فصل پاییز، هر چه بهتر غلبه کنید. به محض اینکه از خواب بیدار می‌شوید، پرده‌ها را کنار بزنید و اجازه دهید نور خورشید به داخل بتابد. اگر می‌توانید حتماً یک پیاده‌روی صبحگاهی داشته باشید. شب نیز چند ساعت قبل از خواب، نورهای مصنوعی را کم کنید تا به بدنتان این پیام را برسانید که وقت خواب و استراحت است.

در تمرین و ورزش زیاده‌روی نکنید

ورزش منظم، سیستم ایمنی را تقویت می‌کند؛ اما ورزش بیش از اندازه، سرکوب‌کننده‌ی عملکرد سیستم ایمنی است و احتمال عفونت سیستم تنفسی فوقانی را افزایش می‌دهد. اگر روزهایی در هفته برای استراحت در نظر نگیرید، هم از نظر ذهنی خسته و فرسوده می‌شوید و هم دچار دردهای عضلانی خواهید شد و به جایی می‌رسید که دیگر از ورزش خود نتیجه‌ی مثبتی نمی‌گیرید.

دستورالعمل استاندارد کنونی برای ورزش، دست‌کم ۱۵۰ تا ۳۰۰ دقیقه در هفته ورزش و تمرین هوازی با شدت متوسط یا ۷۵ تا ۱۵۰ دقیقه تمرین با شدت بالاست. ضمناً فعالیت‌های تقویت‌کننده‌ی عضلات با شدت متوسط یا شدید برای دو یا سه روز در هفته نیز توصیه شده است.

صبح به محض بیدار شدن از خواب آب بنوشید

سیستم ایمنی شما برای اینکه عملکرد مناسبی داشته باشد به مواد مغذی که در خونتان جریان دارد نیازمند است. خون اساساً از آب تشکیل شده و به همین علت، هیدراته نگه داشتن بدن برای مبارزه با مهاجمان خارجی بدن و دفع ضایعات و سموم لازم است. یک مرد بزرگسال معمولی باید روزانه تقریباً ۳/۷ لیتر و یک زن بزرگسال معمولی نیز ۲/۷ لیتر آب و مایعات دریافت کند. برای اینکه مطمئن شوید آب کافی می‌نوشید، به محض بیدار شدن از خواب، همراه هر وعده غذا و قبل و بعد از ورزش و هر وقت که احساس گرسنگی می‌کنید، یک لیوان آب بنوشید.

هر روز مدیتیشن کنید

افرادی که طی سال تحت استرس مزمن هستند، بیشتر احتمال دارد که بعد از قرار گرفتن در معرض ویروس‌ها، دچار سرماخوردگی شوند؛ اما شما می‌توانید با وارد کردن مدیتیشن در روتین روزمره‌ی خود، استرستان را کاهش دهید و در نتیجه ایمنی‌تان را تقویت نمایید.

شواهدی وجود دارد که نشان می‌دهد مدیتیشن بر اساس ذهن آگاهی می‌تواند برای افرادی که دچار بیماری‌های مزمن از جمله اختلالات ایمنی هستند مفید باشد. این هم دلیلی دیگر برای اینکه هر روز چند دقیقه‌ای را فقط به خودتان و آرامش‌تان اختصاص دهید!

نارنجی پرخاصیت این روزها!

۹ دلیل خوب برای مصرف کدو حلوایی

کدو حلوایی علاوه بر اینکه خوشمزه است و می‌توان از آن در تهیه انواع غذاها و کیک و دسر و غیره استفاده کرد، فواید زیادی نیز برای بدن دارد. به این ترتیب که از گوشت آن گرفته تا تخمه‌هایش قابل خوردن و مفید هستند. در ادامه این مطلب شما را با گوشه‌ای فواید این کدوی نارنجی بیشتر آشنا می‌کنیم.

کم‌کم زمان آن رسیده است که در بازار میوه و تره‌بار کدوهای گرد و قلمبه نارنجی‌رنگ خودنمایی کنند. خوشبختانه هر روز که می‌گذرد اطلاعات عامه مردم در خصوص فواید میوه‌ها و سبزیجات بیشتر می‌شود و اگر ملاحظات اقتصادی اجازه دهند بدون شک سبد خانواده‌ها پر می‌شود از مواد غذایی سالم. کدوحلوایی نیز جزو آن مواد غذایی سالم و مغذی است که به فصلش باید از مصرف آن غافل نشوید. انواع مختلفی از این نوع کدوها وجود دارد که ما بیشتر با دو نوع گرد و گلابی‌شکل آن آشنا هستیم. کدو حلوایی علاوه بر اینکه خوشمزه است و می‌توان از آن در تهیه انواع غذاها و کیک و دسر و غیره استفاده کرد، فواید زیادی نیز برای بدن دارد. به این ترتیب که از گوشت آن گرفته تا تخمه‌هایش قابل خوردن و مفید هستند. در ادامه این مطلب شما را با گوشه‌ای فواید این کدوی نارنجی بیشتر آشنا می‌کنیم.

◆ارزش غذایی کدوحلوایی

کدوحلوایی یک ماده غذایی بسیار مغذی با میزان کالری اندک است. هر ۱۰۰ گرم از این ماده غذایی حاوی مواد زیر است:

انرژی	۲۰ کیلوکالری
ویتامین ث	۸ درصد نیاز روزانه
پتاسیم	۷ درصد نیاز روزانه
مس، منگنز و ریبوفلاوین	۵ درصد نیاز روانه
ویتامین ای	۴ درصد نیاز روزانه
آهن	۳ درصد نیاز روزانه

◆کدوحلوایی سیستم ایمنی بدن را تقویت می‌کند

در فصل سرما، کدوحلوایی از بدن ما در برابر انواع ویروس‌ها محافظت می‌کند. چون حاوی ترکیبات آنتی‌اکسیدانی است و باعث تقویت دستگاه ایمنی بدن می‌شود. رنگ نارنجی این کدوی خوشمزه سرشار از کاروتنوئیدها است. در بین این ترکیبات، بتاکاروتن برای سلامتی فوق‌العاده است چون به بدن کمک می‌کند تا ویتامین A تولید کند. این ویتامین نیز سیستم ایمنی بدن را تقویت کرده و با ابتلا به بیماری‌های فصل سرما مقابله می‌کند. نتایج پژوهش‌های اخیر نشان داده است که این ویتامین برای سلامت روده‌ها بسیار ضروری است چون باعث تقویت پرزهایی که سطح آن را پوشانده می‌شود و به این ترتیب به مقابله با عفونت‌ها کمک زیادی می‌کند. علاوه براین، ویتامین A می‌تواند از پیری زودهنگام قدرت بینایی پیشگیری کرده و باعث تقویت آن شود.

◆کدوحلوایی مفید برای سلامت چشم‌ها

دلایل زیادی وجود دارد که نشان می‌دهد کدوحلوایی برای سلامت چشم‌ها مفید است. اول اینکه همان‌طور که گفته شد سرشار از بتاکاروتن است و به شبکیه چشم کمک می‌کند تا نور بیشتری جذب کند. بنابراین قدرت بینایی را سالم نگه می‌دارد. علاوه براین ترکیب مواد معدنی و ویتامین‌های موجود در این ماده غذایی باعث حفاظت چشم‌ها در برابر دژنراسیون ماکولای چشم مربوط به پیری می‌شود. نتایج پژوهشی که در آمریکا انجام شده نشان می‌دهد افرادی که از دژنراسیون ماکولای چشم رنج می‌برند می‌توانند با مصرف مکمل حاوی ترکیب زینک، ویتامین C، ویتامین E، بتاکاروتن و مس سرعت پیشرفت بیماری را کاهش دهند. خوشبختانه کدوحلوایی نیز این ویتامین‌ها و مواد معدنی را به طور یکجا دارد و مصرف منظم آن می‌تواند به سلامت چشم‌ها کمک زیادی بکند.

◆کدوحلوایی مفید برای پوست

آنتی‌اکسیدان‌های موجود در کدوحلوایی بخصوص بتاکاروتن، ویتامین C و ویتامین E موجود در آن برای سلامت پوست مفید هستند. نتایج پژوهش‌ها نشان داده است که بتاکاروتن برای حافظت پوست در برابر اشعه‌ی ماورای بنفش خورشید مؤثر است. یادتان باشد که مصرف مواد غذایی سرشار از بتاکاروتن مانند کدوحلوایی می‌تواند باعث بهبود بافت و ظاهر پوستتان شود.

◆کدوحلوایی برای مقابله با سندرم متابولیک

سندرم متابولیک باعث بروز یک سری مشکل در سلامتی می‌شود. اگر نمی‌دانید که این سندرم به چه معنایی است باید بگوییم که بزرگی و چاقی در ناحیه شکم را سندرم متابولیک می‌گویند. متأسفانه این مشکل نیز با بیماری‌های دیگری مانند پرفشاری خون، مشکلات قند خون و میزان تری گلیسیرید خون در ارتباط است. حتماً می‌دانید که عوامل ذکرشده نیز باعث افزایش خطر بروز بیماری‌های قلبی و دیابت می‌شوند. به عقیده متخصصان مصرف مواد غذایی حاوی بتاکاروتن می‌تواند باعث کاهش سندرم متابولیک شود. برای جلوگیری از چاقی شکمی علاوه برای کنترل تغذیه باید تحرک بدنی مناسب نیز داشته باشید.

◆کدوحلوایی مفید برای فشارخون

کدو حلوایی حاوی میزان زیادی پتاسیم است. بنابراین تأثیر مثبتی روی سلامت عروق دارد. توصیه می‌کنیم برای کاهش خطر ابتلا به بیماری‌های قلبی عروقی و کنترل فشارخونتان از خواص کدوحلوایی و تخمه‌های آن غافل نشوید.

◆کدوحلوایی برای التیام سوختگی‌ها

اگر در حین آشپزی یا کارهای خانه دچار سوختگی و یا بریدگی و خراش روی پوست شده باشید می‌توانید از کدوحلوایی استفاده کنید. گوشت کدوحلوایی خام می‌تواند جای سوختگی و زخم‌های سطحی را تسکین دهد. برای این کار مقداری کدو را له کرده و روی پوست قرار دهید تا احساس سوزش آن برطرف شود.

◆کدوحلوایی برای رفع یبوست

افرادی که به طور مرتب دچار یبوست می‌شوند می‌توانند از فواید کدوحلوایی بهره‌مند شوند. چون این کدوی خوش‌رنگ سرشار از فیبر است و خاصیت ضدیبوستی دارد. کدوحلوایی برای افرادی که به مشکلات روده دچار هستند نیز توصیه می‌شود. تخمه‌های کدوحلوایی سرشار از آهن است و به این ترتیب برای مقابله با کم‌خونی و خستگی مفید هستند. اگر مضطرب هستید و استرس زیادی دارید و یا از سندرم پیش از قاعدگی رنج می‌برید از خوردن تخمه‌های کدو غافل نشوید.

◆کدوحلوایی برای تقویت دندان‌ها و استخوان‌ها

کدوحلوایی حاوی میزان قابل توجهی فسفر است و به این ترتیب می‌تواند برای تقویت استخوان‌ها و مینای دندان‌هایتان مفید باشد. واقعیت این است که برای سلامتی عمومی بدن نباید به مصرف یک ماده غذایی بسنده کرد. به عنوان مثال سلامت دندان‌ها و استخوان‌ها را نباید صرفاً به شیر و محصولات لبنی سپرد. بلکه در کنار آن باید به میوه و سبزیجاتی مانند کدوحلوایی نیز اعتماد کرد.

◆کدوحلوایی ضدالتهاب است

تخمه‌های کدوحلوایی خاصیت ضدالتهابی دارند و برای تسکین مجاری ادراری و گوارشی مفید هستند. برای مقابله با عفونت ادراری می‌توانید در کنار درمان‌های معمول از تخمه‌های کدوحلوایی نیز استفاده کنید تا التهاب ناحیه از بین برود.

◆احتیاط کنید

اگر داروهای خاصی مانند لیتیوم (دارویی برای تثبیت حالت خلقی) مصرف می‌کنید بدانید که کدوحلوایی اندکی خاصیت ادرارآوری دارد و ممکن است برایتان مشکل‌ساز شود. علاوه براین امروزه در فروشگاه‌های مواد غذایی، محصولاتی به فروش می‌رسد که از کدوحلوایی تهیه شده‌اند. اما توصیه ما این است که خودتان این ماده غذایی را تهیه کرده و باسلیقه و مناسب با ذائقه خود مصرف کنید.

درست غذا خوردن کلید طلایی سلامتی است

رعایت اصول تغذیه یکی از مهم ترین شروط تندرستی است و انسان می تواند با اراده خود آن را تدبیر کند.

متخصصین طب سنتی معتقدند برای دستیابی به تندرستی، باید به شش اصل بنیادین توجه‌داشت که در میان آنها بر اهمیت اصول تغذیه تأکید بسیار شده است؛ چراکه از سویی انسان همیشه و مدام با تغذیه مرتبط است و از سوی دیگر، می‌تواند با اراده و خواست خود، آن را تدبیر کند. رعایت اصول ساده زیر می‌تواند نقش به‌سزایی در نگاه‌داشت تندرستی و درمان بیماری‌ها داشته‌باشد:

- خوردن یک نوع غذا در هر وعده و ساده خوری
- غذا خوردن، تنها در زمان گرسنگی واقعی و دست کشیدن از غذا پیش از سیری کامل
- پرهیز از پرخوری، باهم خوری و بر هم‌خوری در غذای اصلی، میوه‌ها و نوشیدنی‌ها
- پرهیز از مصرف غذاهای چرب و سرخ کردنی
- کاهش خوراکی‌های ترش، خیلی تلخ، خیلی شور و خیلی تند
- پرهیز از نوشیدن آب با معده خالی و ناشتا
- خوب و کامل جویدن لقمه‌های غذا و تمرکز بر آن با پرهیز از گفت‌وگو، گوش کردن موسیقی و تماشای تلویزیون
- ننوشیدن انواع مایعات با غذا و پیش و پس از آن
- پرهیز از همراهی ماست و سالاد کاهو با غذاهای گوشتی
- رعایت نظم و غذا خوردنِ به‌هنگام

توصیه‌ها و هشدارها

یک متخصص تغذیه عنوان کرد؛

نقش تغذیه در تعیین جنسیت جنین

متخصص تغذیه و رژیم درمانی، تغذیه سالم، متناسب و متعادل را از ارکان سلامت باروری دانست. ۲۶ مهر تا ۲ آبان ۹۹، هفته ملی سلامت بانوان نام‌گذاری شده است. یکی از حوزه‌های مهم در سلامت زنان، سلامت باروری و تولید مثل است. تغذیه یکی از مهمترین عوامل محیطی موثر بر سلامت باروری زنان از سنین بلوغ و حتی قبل از آن است که کمتر مورد توجه در بحث سلامت باروری و تولید مثل قرار گرفته است. لادن گیاهی متخصص تغذیه و رژیم درمانی، در خصوص ضرورت توجه به تغذیه در سلامت باروری و درمان ناباروری، گفت: از آنجا که کیفیت و کمیت دریافت غذایی ما بر روی عملکرد تک تک سلول های بدن، سیستم عصبی، سیستم هورمونی و ایمونولوژیک که برای حفظ قدرت باروری سالم ضروری است، تاثیر می گذارد. کیفیت و کمیت تغذیه همانگونه که بر روند پیری بسیاری از سلول های بدن موثر است بر روند پیری سلولهای مرتبط با باروری هم، در بلند مدت تاثیر گذار است. شاید نقش تغذیه در بیماریهای قلبی عروقی، دیابت و بیماری های مزمن دیگر بیشتر جا افتاده است اما دقیقا نقش تغذیه در افزایش شیوع ناباروری به همان دلایل شناخته شده در بیماریهای دیگر مهم است . امروز به خوبی می دانیم الگوی مصرف غذایی نقش مهمی در پاسخهای هورمونی موثر در درمان ناباروری دارد. نوع دریافت پروتئین کربوهیدرات و چربی ها، میزان و نسبت بین دریافت پروتئین کربوهیدرات و چربی ، ضرورت تطابق زمانی دریافت غذا با تغییرات هورمونی در طی شبانه روز، وضعیت دریافت املاح و وضعیت آنتی اکسیدان ها و افزایش شیوع چاقی از سنین بلوغ از عوامل تاثیر گذار بر سلامت باروری هستند. وی ادامه داد: امروز شواهد علمی مهمی نه تنها نشان دهنده تاثیر تغذیه کوتاه مدت زوجین بر کیفیت اسپرم، بلوغ تخمک، کیفیت نطفه، لانه‌گزینی است بلکه تاثیر تغذیه بین نسلی را نیز در این مورد بسیار مهم می دانند. ضمن آنکه تغذیه دوران بارداری یک خانم نقش کلیدی در مهندسی سلامت فرزند او در آینده دارد. پروژه های بزرگی که در دنیا تأثیرات تغذیه دوران جنینی را بر روی سلامت نسل آینده و بروز بیماری‌های مزمن بررسی می کنند به خوبی تأثیر تغذیه در دوران پیش از جنینی و جنینی را بر نتیجه بارداری و نسبت جمعیتی پسر و دختر نشان می دهند. گیاهی در پاسخ به این سئوال که آیا مسئله تغذیه جایگاه لازم را در حوزه درمان ناباروری به خود اختصاص داده است، گفت: در چند سال اخیر تلاش های زیادی برای طرح این موضوع شده است اما مردم و حتی متخصصین آن مقدار که نقش تغذیه را در بیماریهای قلب و عروق و دیابت و پوکی استخوان می شناسند کمتر در مورد ناباروری می شناسند شاید یکی از دلایل آن، افزایش شیوع ناباروری در صده اخیر نسبت به صده های قبل است.

وی افزود: در حال حاضر نیز نقش تغذیه در سلامت باروری بیشتر با چاقی و لاغری شاخته می شود، در حالیکه ارتباط چاقی با ناباروری همه داستان نقش تغذیه در سلامت باروری نیست. چنانچه موضوع تغذیه در سلامت باروری از سطح تغذیه جامعه تا سطح مطالعات سلولی مولکولی مورد توجه قرار گیرد، هم در کاهش شیوع ناباروری در کشور و هم در بهبود نتایج درمان ناباروری اتفاقات بهتری خواهد افتاد. گیاهی در مورد ضرورت مشاوره تغذیه در روند درمان ناباروری، گفت: انجام مشاوره تغذیه برای زوج‌های نابارور از همان زمان شروع درمان ناباروری مهم است زیرا با یک غربالگری ساده تغذیه و شناسایی الگوهای نامطلوب موثر تغذیه بر باروری، با آموزش و مداخلات صحیح و شخصی سازی شده می توان شانس موفقیت درمان ناباروری را افزایش دارد. کم نیستنند خانم های مبتلا به سندرم تخمدان پلی کیستیک که با اصلاح الگوی غذایی بدون نیاز به درمان های پیچیده به طور طبیعی باردار می شوند. به علاوه سلامت تغذیه در حین بارداری بر سلامت مادر و جنین اثرات مهمی دارد که باز در این مورد نیز شاخص وزن به تنهایی بیانگر داشتن تغذیه بهینه نیست.

این متخصص تغذیه و رژیم درمانی در پاسخ به این سئوال که چه ملاحظاتی در مشاوره تغذیه زوج‌های نابارور باید در نظر گرفته شود، افزود: توجه به سن، علت ناباروری، سایر بیماری های همراه ، اقدامات قبلی انجام شده برای باروری، شرح حال دقیق پزشکی از خود فرد و در برخی موارد سوابق پزشکی خانوادگی، رژیم دارویی تجویز شده برای بیمار، مدت زمان تخمین زده شده تا شروع سیکل درمان ناباروری و شروع بارداری، وضعیت گوارشی، و بسیار بسیار مهم شرایط روحی و روانی فرد تجربیات فرد و باورهای او نسبت به تغذیه و باروری و باز بسیار مهم شرایط فرهنگی، اقتصادی و سلایق غذایی همه باید مور توجه قرار بگیرد.

وی در ارتباط با تغذیه و تعیین جنسیت جنین، گفت: به طور کلی مطالعات انجام شده در انسان در این خصوص بسیار محدودند و بیشتر اطلاعاتی که در خصوص تعادل یون‌ها و اسیدیته مطرح است، برآمده از مطالعات حیوانی است. آنچه می‌توان بر اساس شواهد علمی با قطعیت در خصوص تعیین جنسیت گفت، افزایش شانس فرزند پسر در صورت دریافت کالری مناسب در وعده صبح و رساندن وضعیت متابولیکی مادر به شرایط بهینه است. مطالعات اپیدمیولوژیک و جمعیت‌شناسی نیز تأیید می کنند که گرسنگی های طولانی مدت، مثلاً در دوران جنگ و قحطی، شانس تولد نوزاد پسر را کاهش می دهد و به عبارت دیگر، چنانچه تعادل انرژی در مادر منفی باشد، شانس داشتن فرزند پسر در او کاهش می یابد. در واقع، کفایت دریافت انرژی وجود مقدار کافی گلوکز و به حداقل رسیدن نوسانات قند خون، برای لانه‌گزینی جنین پسر مهم است و به نظر می آید جنین پسر سیگنال هایی را به مادر صادر می کند که نیاز انرژی پایه را افزایش می دهد. بنابراین، در صورتی که عادات غذایی مادر، مانند حذف یک وعده غذایی، سیگنال های گرسنگی را صادر کند، فرزند پسر شانس بقا کمتری خواهد داشت. گیاهی در پاسخ به این سئوال که آیا شواهد محدود می تواند مبنای توصیه‌ها و رژیم‌های متداول در فضای مجازی برای پسرزایی و دخترزایی قرار گیرد، افزود: قطعاً یافته‌های موجود نمی‌تواند اساس توصیه به مردم باشد، اما متأسفانه این روزها دادن یک لیست بخور و نخور، بدون سند و مدرک علمی به زوج‌هایی که قصد تعیین جنسیت دارند، بسیار رایج است. در حالی که این توصیه‌ها نه تنها ارتباطی با افزایش شانس باروری جنین با جنسیت دلخواه ندارد، بلکه بدن مادر را با کمبودهای خاصی مواجه می‌کند. لازم است بدانیم هیچ رژیم غذایی یکسانی برای افراد مختلف وجود ندارد، زیرا رژیم غذایی بهینه باید بر اساس وضعیت فعلی و شرایط هر زوج، به صورت اختصاصی تنظیم شود. وی درباره رژیم های غذایی متداول برای کاهش وزن، گفت: هر رژیم کاهش وزنی شانس موفقیت باروری را نه تنها افزایش نمی دهد بلکه برخی رژیم های کاهش وزن سیستم هورمونی، عصبی، ایمنی بدن را برای شروع بارداری مختل می کند و اگر خانم در فرایند باردار شدن مشکلی پیدا نکند کمبودهای غذایی که در فرایند رژیم گرفتن غلط داشته بر سلامت بارداری او و جنینش تاثیر می گذارد. سریع کم کردن وزن، گرسنگی کشیدن های طولانی، حذف منابع مهم ویتامین ها و مواد معدنی به بهانه کاهش وزن این روزها متاسفته استفاده ناصحیح از رژیمه ای کتوژنیک و اینترنی رژیم های باشگاهی که بر فروش مکمل ها تمرکز دارند همگی سلامت باروری بانوان را تهدید می کند. گیاهی ادامه داد: نکته این است که محاسبه کالری تنها بخشی از فرایند تنظیم برنامه غذایی است چه بسا شما دقیقا کالری دریافتی خود را به درستی محاسبه و محدود کنید اما در آن محدوده کالری، نسبت صحیح مواد مغذی که برای حمایت باروری و سلامت باروری مهم است را دریافت نکنید. کالری شماری بدون داشتن دانش صحیح تغذیه بسیار افراد را به اشتباه می اندازد و همین عدم نسبت صحیح دریافت مواد مغذی باعث افت متابولیسم، پیری زودتر تخمک ها و عدم تخمک گذاری مطلوب و بارداری مطلوب می گردد. وی گفت: امروزه تحقیقات تغذیه و باروری صرفاً بر یک ماده غذای یا تک‌نوترینت متمرکز نیست، بلکه محور مطالعات، بررسی ارتباط الگوهای غذایی با باروری و ناباروری است. در مورد کربوهیدرات‌ها نیز مطالعات جالبی در خصوص میزان کل کربوهیدرات رژیمی و نسبت آن با پروتئین و چربی‌های دریافتی و همچنین، نوع کربوهیدرات دریافتی و ارتباطی که رعایت این نسبت‌ها می‌تواند با متابولیسم و قدرت باروری داشته باشد، انجام شده است. ابه‌طور خلاصه می‌توان گفت، اگر دریافت قندهای ساده به‌گونه‌ای باشد که به تشدید مقاومت به انسولین بینجامد، می‌تواند تاثیر سوء بر باروری داشته باشد. ارتباط مقاومت به انسولین با اختلالات مرتبط با ناباروری به ویژه اختلالات تخمک گذاری کاملا اثبات شده است.

اخبار

معاون خدمات شهری شهرداری قم مطرح کرد

طرح طعمه‌گذاری به منظور مبارزه با رشد حیوانات موذی

معاون خدمات شهری شهرداری قم از طعمه‌گذاری به منظور مدیریت رشد حیوانات و حشرات موذی در کانال‌ها و بوستان‌ها با همکاری اداره کل بهداشت دانشگاه علوم‌پزشکی قم خبر داد.

سید امیر سامع با اشاره به بحث مدیریت حیوانات موذی در سطح شهر، اظهار داشت: وجود حیوانات موذی یا ولگرد در سطح شهر طوری است که گاهی از حد خارج شده و موجب آزار شهروندان می‌شود. معاون خدمات شهری شهرداری قم با اشاره به اینکه موضوع حیوانات موذی در شهرها پیچیده و مشکل است، افزود: سگ‌های ولگرد در اطراف شهر به دلیل پخش شدن پسماندها یا در چرخه طبیعی زاد و ولد می‌کنند و بعد به سمت شهر می‌آیند. سامع با اشاره به اینکه در مورد وجود حیوانات ولگرد باید بحث پیشگیری اجرایی شود، خاطرنشان کرد: ما جلساتی را در سطح استان داشتیم و از عزیزانمان در شهرستان‌ها و روستاها اطراف خواهش کردیم که هر کسی وظیفه خودش را به درستی انجام بدهد تا بتوانیم از نقطه رشد و زاد و ولد جلوی این کار را بگیریم. وی با اشاره به اینکه در سطح شهر هم اقداماتی برای جلوگیری از افزایش این حیوانات صورت می‌گیرد، افزود: هر کانالی که به درستی نظافت نشود از جمله کانال‌های فاضلاب، کانال‌های اداره برق و کانال‌های مخابرات و ... همه محلی برای رشد و زاد و ولد حشرات موذی می‌شوند و هر دستگاهی باید وظیفه خودش را به درستی انجام بدهد. معاون خدمات شهری شهرداری قم ادامه داد: در جلسات استان قرار شده است که هر دستگاهی در محدوده خودش ظرفیت‌هایی را که باعث رشد و نمو این حشرات و حیوانات می‌شود، مدیریت کند. سامع با اشاره به بحث طعمه‌گذاری، خاطرنشان کرد: عملیات طعمه‌گذاری با همکاری اداره بهداشت دانشگاه علوم پزشکی آغاز شده است. وی افزود: در بوستان‌ها و کانال‌هایی که متعلق به شهرداری است طعمه‌گذاری آغاز شده و از دستگاه‌های دیگر هم خواهش می‌کنیم که وظیفه خودشان را به درستی انجام دهند. معاون خدمات شهری شهرداری قم با بیان اینکه اداره کل بهداشت متولی این موضوع است، خاطرنشان کرد: اداره کل بهداشت هم پای کار آمده است و جلسات مختلفی در فرمانداری پیرامون این موضوع برگزار شده است تا بتوانیم این بحث را به طور کامل کنترل بکنیم.

معاون حمل‌ونقل و ترافیک شهرداری قم خبرداد:

نصب تجهیزات ترافیکی در ۶ منطقه شهری

معاون حمل‌ونقل و ترافیک شهرداری قم گفت: با توجه به شناسایی مناطق حادثه‌خیز در سطح شهر ایمن‌سازی مناطق یک، سه، چهار، پنج، هفت و هشت انجام‌شده تا هفته آینده مناطق دو و شش نیز تکمیل می‌شود. عباس ذاکریان با تأکید بر ایمن‌سازی معابر اصلی و خیابان‌ها، اظهار داشت: نصب تجهیزات ترافیکی یکی از مهم‌ترین اولویت‌های شهرداری بوده چرا که در کنار فرهنگ‌سازی برای ارتقاء کیفیت ترافیکی شهر باید زیرساخت‌های آن نیز فراهم باشد. معاون حمل‌ونقل و ترافیک شهرداری قم از نصب تجهیزات ترافیکی در ۶ منطقه شهرداری خبر داد و افزود: با همکاری پلیس راهور مناطق حادثه‌خیز شناسایی‌شده و اقدامات لازم برای ایمن‌سازی در دستور کار قرارگرفته است. ذاکریان نصب گل‌میخ و دیگر وسایل آشکارسازی را نمونه‌ای از تجهیزات نصب‌شده عنوان کرد و گفت: متأسفانه بسیاری از تلفات ثبت‌شده به علت برخورد سر راننده با جدول بوده که با نصب بشکه‌های ایمنی پرشده با آب و ماسه و همچنین گل‌میخ ایمن‌سازی شده است. وی ادامه داد: در گام نخست نقاط حادثه‌خیز به کم‌خطر و پرخطر تقسیم‌شده و سپس اقدامات لازم انجام‌شده و تاکنون مناطق یک، سه، چهار، پنج، هفت و هشت ایمن‌سازی شده و تا هفته آینده مناطق دو و شش نیز تکمیل می‌شود. معاون حمل‌ونقل و ترافیک شهرداری قم یکی از معابر پرخطر را بلوار شهید سردار سلیمانی دانست و خاطرنشان کرد: خوشبختانه ایمن‌سازی این بلوار به پایان رسیده و با توجه به گزارش پلیس راهور با نصب تابلوهای جدید مشکلات دید در شب مسیر نیز رفع شده است.

مدیر منطقه دو شهرداری قم خبرداد:

تکمیل پل ۹ دی با اعتباری نزدیک به ۶ میلیارد تومان

مدیر منطقه دو شهرداری قم از تکمیل پل ۹ دی در سال ۹۹ خبر داد و گفت: رمپ D پل به عنوان آخرین بخش پروژه در حال تکمیل بوده و اعتبار تکمیل آن عددی بیش از پنج میلیارد و ۸۳۵ میلیون تومان است. رضا رحیمی با اشاره به نهضت افتتاح پروژه‌های عمرانی در سال ۹۹ اظهار داشت: تکمیل و راه‌اندازی پروژه‌ها تا پایان سال ۹۹ یکی از مهم‌ترین دغدغه‌های شهرداری قم است. مدیر منطقه دو شهرداری قم پروژه پل ۹ دی را یکی از پروژه‌های شاخص منطقه دو دانست و افزود: بخشی از این پل در سال گذشته تکمیل‌شده و در حال حاضر رمپ D در حال اجرا بوده و به‌زودی تکمیل می‌شود. رحیمی اعتبار تکمیل این پل را بیش از پنج میلیارد و ۸۳۵ میلیون تومان دانست و تصریح کرد: این اعتبار علاوه بر تکمیل رمپ و لوپ‌های پل برای تجهیز آسانسور و تسهیل رفت‌وآمد در بلوار امام رضا(ع) هزینه شده است. وی مشخصات کلی پروژه را تشریح کرد و گفت: طول کوله‌پل ۱۶۶ متر و عرض کوله ۸.۷ متر است و با توجه به طول ۷۹ متری و عرض ۸.۷ متری عرشه، سه‌پایه و کوله برای آن طراحی‌شده است. مدیر منطقه دو شهرداری قم ادامه داد: برای اجرای پل ۱۸ شمع زیر پل و کوله آن اجراشده که ایمنی و سلامت پل را تضمین کرده و امیدواریم به‌زودی پل ۹ دی به‌صورت کامل به بهره‌برداری رسیده و وارد مدار ترافیکی منطقه شود. رحیمی در پایان مشکلات پروژه را نیز مطرح کرد و یادآور شد: این پروژه نیز مانند سایر پروژه‌ها معارض تیر برق در RD۱ داشته و همچنین چاه‌های ریزشی RD۲ نیز باید موردبازنگری قرارگرفته و ایمن‌سازی می‌شده است.

سخنگوی شورای اسلامی شهر قم خبرداد:

فروش ۲۰ هزار میلیارد ریال اوراق برای تکمیل مترو

سخنگوی شورای اسلامی شهر قم گفت: شورای شهر قم با مجوز انتشار ۲۰ هزار میلیارد ریال اوراق مالی اسلامی موافقت شد تا با توزیع این اوراق سازمان قطار شهری اقدام به تاسیس ایستگاه برای خط A مترو و اگر نیاز بود در خط B هم از این اوراق استفاده کند. محمود مسگری، پیش از ظهر دیروز در حاشیه صدوشصت و سومین جلسه این شورا در گفتگویی درباره مصوبات جلسه شورای شهر اظهارداشت: در این جلسه با مجوز انتشار ۲۰ هزار میلیارد ریال اوراق مالی اسلامی موافقت شد تا با توزیع این اوراق سازمان قطار شهری اقدام به تاسیس ایستگاه برای خط A مترو و اگر نیاز بود در خط B هم از این اوراق استفاده کند. مسگری از موافقت اخذ مجوز خرید اتوبوس به مبلغ ۳۰۰ میلیارد ریال خبر داد و گفت: این مبلغ برای نوسازی ناوگان اتوبوسرانی استان است. وی افزود: همچنین با مشارکت ۶۰ درصدی شهرداری در ساخت مجتمع تجاری و مسکونی در بلوار پیامبر اعظم (ص) و ارائه پروانه رایگان ساخت برای مجتمع نگهداری معتادین متجاهر در شهر موافقت شد.

مدیرعامل سازمان حمل‌ونقل و ترافیک شهرداری قم:

نصب پارکینگ دوچرخه در ورودی ادارات

مدیرعامل سازمان حمل‌ونقل و ترافیک شهرداری قم از نصب پارکینگ دوچرخه در وردی شهرداری مرکز خبر داد و گفت: با درخواست ادارات و سازمان‌ها در نزدیک‌ترین محل به وردی ادارات پارکینگ دوچرخه نصب می‌شود.

علی نیک با توجه به نهایی شدن طرح جامع دوچرخه‌سواری در قم، اظهار داشت: ارتقاء فرهنگ دوچرخه‌سواری نیازمند ایجاد زیرساخت‌های مناسب است.

مدیرعامل سازمان حمل‌ونقل و ترافیک شهرداری قم یکی از عوامل تشویق شهروندان به استفاده از دوچرخه را اختصاص پارکینگ دوچرخه در سطح شهر دانست و افزود: یکی از مشکلات شهروندان نبود محل‌های امن پارک دوچرخه در سطح شهر است.

رئیس قوه قضائیه:

اموال به یغما رفته ملت را به خزانه برمی‌گردانیم

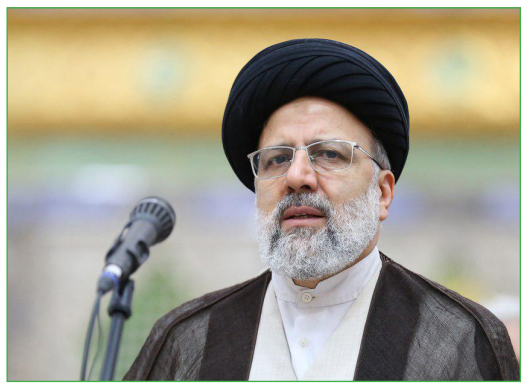

رئیس قوه قضاییه گفت: دستگاه قضایی اجازه نمی دهد کسانی که به نحوی به بیت المال دست اندازی می کنند، آرام بگیرند و بازگرداندن همه متهمان اقتصادی و اموال به یغما رفته ملت را با قاطعیت و تا آخر دنبال می کند تا این اموال به خزانه کشور برگردد و در اختیار مردم قرار گیرد.

آیت الله سید ابراهیم رئیسی در نشست شورای عالی مسئولان قضایی با قدردانی از زحمات و تلاش های کادر درمانی کشور در صیانت از سلامت مردم در برابر ویروس کرونا، اظهار داشت: توصیه های ستاد ملی مقابله با کرونا نباید در حد توصیه باقی بماند و باید از موضع حاکمیتی پیگیری شود.

رئیس قوه قضاییه با اشاره به موفقیت برخی کشورها در مهار ویروس کرونا، افزود: باید با اتخاذ تصمیمات کارشناسی شده در ستاد کرونا و اجرای آنها با نگاه حاکمیتی آفات این بلا را کاهش داد و هر جا که نظام اراده کرد کاری را با جدیت انجام دهد، مردم هم به خوبی همراهی کرده اند.

رئیسی از همراهی مردم در موضوع راهپیمایی اربعین امسال برای اجرای مصوبه ستاد ملی مقابله با کرونا به عنوان نمونه ای از پایبندی بدنه جامعه به تصمیمات حاکمیتی یاد کرد که آحاد مردم با وجود ارادت مردم به امام حسین (ع)، از تصمیم کارشناسی نظام در این زمینه تبعیت کردند.

پرهیز مسئولان و فعالان سیاسی از حاشیه سازی ها

رئیس قوه قضاییه در بخش دیگری از سخنانش با تأکید بر لزوم پرهیز مسئولان و فعالان سیاسی از حاشیه سازی ها، اظهار داشت: هر گونه حاشیه سازی از سوی دست اندرکاران و سیاسیون که ما را از پرداختن به مسائل اصلی کشور بازمی دارد، امری مذموم و ناصواب است.

رئیسی از «توجه به معیشت» و «مقابله با کرونا و آفات آن» به عنوان مسائل اصلی کشور یاد کرد و گفت: دغدغه مسئولان باید رفع مشکلات معیشتی مردم به ویژه در شرایطی باشد که ویروس منحوس کرونا کسب و کار بسیاری از افراد را مختل کرده است.

قاچاق دارو و مشکل تأمین دارو را از دیگر معضلات امروز کشور

رئیس قوه قضاییه، قاچاق دارو و مشکل تأمین دارو را از دیگر معضلات امروز کشور دانست و اظهار داشت: امروز مردم برای تهیه دارو با مشکل مواجه هستند و وجود داروهای تقلبی در بازار هم نگران کننده است.

رئیسی بر همین اساس تأکید کرد که مسئولان باید موضوع تأمین داروی مورد نیاز مردم را با حساسیت پیگیری کنند و اجازه ندهند سوداگران و قاچاقچیان در این عرصه جولان دهند.

دنبال کردن راهکارهای سیاسی برای حل مسائل اقتصادی خطاست

رئیس دستگاه قضا در بخش دیگری از سخنانش با اشاره به پایان تحریم ۱۰ ساله تسلیحاتی کشورمان گفت: در خصوص برداشته شدن موانع معامله تسلیحاتی نباید صرفاً به شکست سیاسی آمریکا بسنده کرد و باید همه تحریم های ظالمانه آمریکا و غربی ها علیه ملت ایران برداشته شوند.

رئیسی با بیان این که غربی ها باید متعهد به اجرای توافقات باشند اما روز به روز ظلم و ستم آنها بیشتر می شود گفت: مساله تولید قدرت در برابر نظام سلطه مهم است تا بتوان با دست پر در میدان مقابله با این زورگویی ها حاضر شد. ساز و کار هم این است که اقداماتی در جهت بی اثر کردن تحریم ها و تسهیل زندگی و معیشت مردم صورت گیرد.

رئیس قوه قضاییه با تأکید بر این که همه مشکلات در داخل کشور و به دست توانای مردم قابل حل است، خاطر نشان کرد: راهکار حل مشکلات اقتصادی در حوزه اقتصاد نهفته است و دنبال کردن راهکارهای سیاسی برای حل مسائل اقتصادی خطاست.

«حق الناس» مهم‌ترین موضوع سند امنیت قضایی

رئیسی در بخش دیگری از سخنانش به ابلاغ سند امنیت قضایی اشاره کرد و با تقدیر از معاونت حقوقی و دیگر بخش های مرتبط در دستگاه قضا، اظهار داشت: در برنامه ششم توسعه برای همه دستگاه ها از جمله قوه قضاییه تکالیفی در نظر گرفته شده که یکی از آنها تدوین سند امنیت قضائی بود. اما باید بدانیم که اجرای هر سندی مهم تر از ابلاغ آن سند است و همه همکاران قضایی در سراسر کشور ملزم به اجرای اسناد تحولی هستند.

رئیس قوه قضاییه، «حق الناس» را مهم‌ترین موضوع سند امنیت قضایی عنوان کرد و گفت: «حق الناس» و «حقوق مردم» قبل از آن که دستاویز مدعیان حقوق بشر باشد، آموزه نبی مکرم اسلام است که در قانون اساسی جمهوری اسلامی ایران نیز مورد تأکید قرار گرفته است.

رئیسی افزود: «حق الناس» از تأکیدات مستمر امام و رهبری بوده که قوانین موضوعه نیز بر آن تصریح دارد و با ابلاغ سند امنیت قضایی به دنبال آن هستیم تا با عزم و اراده جدی از حقوق مردم صیانت شود.

رئیس دستگاه قضا گریزی نیز به موضوع بازگرداندن مدیرعامل فراری یکی از بانک های کشور زد و با تقدیر از نیروهای امنیتی و پلیس بین الملل و دیگر عواملی که در بازگرداندن این مفسد اقتصادی نقش داشتند، تأکید کرد: افرادی که تصور می کنند می توانند مرتکب جرم شوند و با خروج از کشور از چنگال عدالت بگریزند سخت در اشتباه هستند.

رئیسی خاطر نشان کرد: دستگاه قضایی اجازه نمی دهد کسانی که به نحوی به بیت المال دست اندازی می کنند، آرام بگیرند و بازگرداندن همه متهمان اقتصادی و اموال به یغما رفته ملت را با قاطعیت و تا آخر دنبال می کند تا این اموال به خزانه کشور برگردد و در اختیار مردم قرار گیرد.

رئیس قوه قضاییه بر همین اساس به کشورهای غربی نیز هشدار داد که اجازه ندهند کشورشان پناهگاه غارتگران بیت المال و مفسدان اقتصادی شود و تصور نکنند پول هایی که مفسدان اقتصادی از مردم سرقت می کنند، برای آنها منفعتی به دنبال می آورد.

هدف گذاری سازمان زندان ها برای اشتغال ۵۰ درصدی زندانیان

در این نشست، محمدمهدی حاج محمدی رئیس سازمان زندان ها از هدف گذاری این سازمان برای اشتغال ۵۰ درصدی زندانیان خبر داد و گفت: آمار اشتغال زندانیان در سال ۹۸، ۱۵ درصد بوده که با تمهیدات اندیشیده شده، این آمار در ۶ ماهه اول امسال به ۲۳ درصد افزایش یافته است.

وی خاطرنشان کرد: نکته حائز اهمیت آن است که این رشد بدون ایجاد ظرفیت های جدید و با استفاده از ظرفیت های موجود و در همین شرایط دشوار کرونایی که بسیاری از زندانیان در مرخصی به سر می برند، محقق شده است.

رئیسی با تقدیر از هدف گذاری سازمان زندان ها برای اشتغال ۵۰ درصدی زندانیان، این اقدام را علاوه بر بازدارندگی از وقوع جرم و حرفه آموزی موجب افزایش تولید و تأمین مالی زندانیان و خانواده های آنها دانست و تأکید کرد: اصلاح مجرمین یکی از وظایف قانونی ماست و برای این امر تکلیف قانون اساسی داریم.

رئیس قوه قضاییه افزود: برخی فکر می کنند مأموریت ما با محکوم کردن تمام می شود در صورتی که مأموریت ما هم پیشگیری، از جرم و هم رسیدگی و هم کیفر و هم اصلاح مجریمان است و البته اصلاح مجرمان نیتز به یک کار جدی تحولی دارد و با شیوه های گذشته محقق نخواهد شد.

سردار اشتری:

هوشمندسازی ناجا تا ۱۴۰۰ به پایان می‌رسد

فرمانده ناجا با بیان اینکه تا پایان سال ۱۴۰۰ طرح هوشمندسازی را به اتمام می‌رسانیم، گفت: امروز جرایم پیچیده و مجرمان پیچیده‌تر از گذشته عمل می‌کنند و ما باید به فکر هوشمندسازی باشیم.

سردار حسین اشتری، در مراسم افتتاح پروژه‌های هوشمندسازی پلیس، ضمن گرامی داشت یاد و خاطره شهدای دوران دفاع مقدس و شهدای ناجا و درود و سلام بر روح بلند و ملکوتی امام خمینی (ره) و آرزوی سلامتی و طول عمر با عزت برای مقام عظمای ولایت امام خامنه ای عزیز مدظله العالی و تبریک هفته ناجا و حلول ماه ربیع الاول گفت: نیروی انتظامی به دلیل مسئولیت‌هایی که دارد به صورت تمام وقت در خدمت مردم عزیز و شریف میهن اسلامی است؛ شاید کمتر سازمان یا نهادی وجود داشته باشد که اینگونه بی بدیل به مردم خدمت‌رسانی می‌کند.

وی عنوان کرد: نیروی عظیم انتظامی ضمن حفاظت از مرزها، حضور پرقدرت در تمامی نقاط کشور، انتظام بخشی در سطح جامعه، برخورد با مجرمان و ... یک نهاد خدمتی نیز محسوب می‌شود.

فرمانده ناجا با تاکید بر اینکه مجموعه نیروی انتظامی ۲۴ ساعته در حال خدمت‌رسانی به مردم کشور است، تصریح کرد: بر اساس آمارهای اعلام شده نیروی انتظامی سالیانه بیش از ۷۰ میلیون خدمت‌رسانی به مردم ارائه می‌دهد.

این مقام انتظامی ادامه داد: در مجموعه عظیم نیروی انتظامی با وجود مأموریت‌های بسیار، می‌طلبد که در ارائه خدمت به مردم تحول ایجاد کند و خدمت رسانی را با سرعت و دقت بیشتر و بهره برداری از فناوری‌های روز ارائه دهد.

سردار اشتری تصریح کرد: بحمدالله چهار دهه بعد از انقلاب شکوهمند اسلامی را که مرور می‌کنیم، پلیس در حال رشد، شکوفایی و پیشرفت بوده و نسبت به بسیاری از سازمان‌های دیگر تحولات در ناجا چشمگیرتر بوده است.

فرمانده نیروی انتظامی با تاکید بر اینکه امروز نیازمند تحولات بیشتری در سازمان هستیم، گفت: هوشمندسازی پلیس مدت هاست به صورت جدی مطرح و پیگیری شده، از این رو همکاران در صدد برآمدند که تحول مطلوبی را در ارائه خدمت رسانی و اجرای مأموریت‌ها ایجاد کنند

سردار اشتری تاکید کرد: البته اجرای هر تحول، سختی‌هایی را نیز به دنبال دارد که برخی آن را بر نمی‌تابند این در حالی است که در نیروی انتظامی به دلیل اینکه همکاران دائماً در حال اجرای مأموریت هستند این نیاز را حس کردند که بایستی ارائه خدمات با سرعت بیشتری انجام شود، از این رو به اجرای طرح هوشمندسازی پلیس کمک کردند و در این راستا گام‌های خوبی برداشته شد.

این مقام انتظامی با تاکید بر اینکه برای هوشمندسازی باید مولفه‌هایی را در نظر بگیریم، خاطر نشان کرد: در کنار هوشمندسازی، چابک سازی و مقتدرسازی نیز از راهبردهای اصلی پلیس است؛ در واقع در اجرایی شدن این طرح بایستی همکاران ما آمادگی، توان و ظرفیت لازم را برای پیشرفت و حرکت رو به جلو داشته باشند.

وی در ادامه تصریح کرد: پلیس باید عالم و آگاه به موضوعات و آموزش‌های لازم را دیده باشد تا از عهده مأموریت‌ها برآید، از این رو آموزش دادن به همکاران یکی از راه‌های رسیدن به پلیس هوشمند است؛ داشتن تجهیزات به روز، پشتیبانی مالی و فراهم کردن زیرساخت‌ها نیز از دیگر موارد مورد اهتمام در بحث هوشمندسازی پلیس است.

سردار اشتری عنوان کرد: امیدواریم امروز که در طلیعه هفته ناجا و حلول ماه ربیع الاول هستیم در راستای ارائه خدمات بی منت، سریع و آسان به مردم نیز موفق عمل کنیم.

این مقام ارشد انتظامی با بیان اینکه در تلاش هستیم که خدمات پلیس را به داخل منازل مردم ببریم، گفت: در این مسیر بایستی پلیس‌های تخصصی از جمله پلیس راهور، آگاهی، وظیفه عمومی و ... با سرعت بیشتری گام بردارند چرا که مراجعه مردم به آنها بیش از سایر دستگاه ها است.

سردار اشتری با بیان اینکه تا پایان سال ۱۴۰۰ طرح هوشمندسازی را به اتمام می‌رسانیم، گفت: امروز جرایم پیچیده شده و مجرمان نیز پیچیده‌تر از گذشته عمل می‌کنند ما نیز بایستی با پیشرفت‌هایی که داریم جلوی وقوع جرم را بگیریم.

وی با بیان اینکه تا رسیدن به نقطه مطلوب و ایده آل فاصله داریم، عنوان کرد: امیدواریم که با تقویت این حوزه بتوانیم خدمات را سریع‌تر و دقیق‌تر از نظر کیفیت و کمیت به مردم ارائه دهیم و خلاء ها و کمبودهای نیروی انسانی را با هوشمندسازی پلیس جبران کنیم.

رئیس انجمن مددکاران اجتماعی ایران:

خدمات اجتماعی قابل واگذاری و خصوصی‌سازی نیست

رئیس انجمن مددکاران اجتماعی ایران ضمن تاکید بر اینکه سالیان سال است که دولت به سمت واگذاری خدمات به بخش خصوصی حرکت کرده است گفت: این در حالیست که خدمات اجتماعی همچون بهداشت و آموزش قابل واگذاری و خصوصی‌سازی نیست.

سیدحسن موسوی چلک با بیان اینکه یکی از وظایف دولت‌ها اتخاذ تدابیر، سیاست‌ها و برنامه هایی برای تحقق رفاه اجتماعی مردم است، اظهار کرد: دولت برای پاسخگویی به این حق مردم می‌تواند ساز و کارهای مختلفی را در بخش‌های مختلف داشته باشد که یکی از این بخش‌ها حوزه اجتماعی است.

وی با اشاره به اصل ۲۹ قانون اساسی اظهار کرد: براساس اصل ۲۹ قانون مذکور، دولت مکلف است تا برای برخی از افراد در برخی از موضوعات و شرایط‌ها خدماتی را ارائه کند و این تکلیفی است که بر عهده دولت گذاشته شده است؛ مطالعه نحوه مدیریت سازمان‌های مختلف در دنیا نشان می‌دهد که برخی مواقع خدمات اجتماعی به صورت دولتی و در برخی مواقع به صورت خصوصی ارائه می‌شود و رویکردهای مختلفی برای اعمال این وظیفه توسط دولت اتخاذ می‌شود.

به گفته موسوی چلک، سالیان سال است که در دولت به سمت واگذاری خدمات به بخش خصوصی حرکت کرده‌ایم. رئیس انجمن مددکاران اجتماعی ایران بر این باور است که در بخش خدمات اجتماعی این نوع واگذاری پیام مشخصی دارد و آن این است که دولت از مسئولیت خود در قبال این گروه از افراد که نیازمند حمایت اجتماعی هستند فرار می‌کند. آموزش، بهداشت و درمان و حمایت‌های اجتماعی از اقشار دارای نیازهای خاص در هیچ جامعه‌ای نباید به سمت خصوصی سازی حرکت کند و به همین دلیل است که در قانون اساسی در اصل ۳۰ بر آموزش رایگان و در اصل ۲۹ بر بهداشت و درمان و حمایت از نیازمندان و سالمندان تاکید شده است. وی افزود: بهداشت، درمان و آموزش رایگان و حمایت از سالمندان در شرایط بحران حق هر فردی است و باید دولتی باشد و ما باید حق‌مان را از دولت بگیریم اما زمانی که خدمات اجتماعی به بخش خصوصی تبدیل می‌شود به نظر این حق نیست و نوعی خرید خدمت است. حمایت از زنان سرپرست خانوار، معلولان و سالمندان و حمایت‌های اجتماعی وظیفه دولت است و نباید به بهانه واگذاری کار مردم به مردم این اتفاق رخ دهد.

اخبار

گزارشی از جلسه شورای اطلاع رسانی قم؛

کرونا و خطری که هنوز جدی گرفته نمی‌شود

در جلسه شورای اطلاع رسانی استان قم که روز دوشنبه در سالن کرامت استانداری برگزار شد، اعضا نسبت به ادامه عادی انگاری وضعیت بغرنج و نگران کننده کرونا هشدار دادند.

معاون سیاسی امنیتی و اجتماعی استانداری قم در این جلسه، گفت: مرگ قرین ویروس کرونا است و نباید مردم احساس کنند که خطر این ویروس از بستگان آنها دور است.

بیژن سلیمانپور اضافه کرد: برای افزایش تبلیغات محیطی باید سازه‌های تبلیغاتی سپاه، مخابرات و شهرداری در اختیار دانشگاه علوم پزشکی قرار بگیرد.

وی گفت: دانشگاه علوم پزشکی تولیدات محتوایی خود در رابطه با هشدارهای کرونایی را باید در اختیار تمام رسانه‌های رسمی استان قرار دهد.

معاون سیاسی استانداری قم ابراز داشت: صداوسیمای مرکز قم باید در شیوه‌های تبلیغاتی خود برای تاثیر گذاری بیشتر تجدیدنظر کند.

به گفته وی، دفاتر عقد ازدواج در ماه‌های پیش رو باید با کمترین میزان حضور فیزیکی خانواده‌ها به فعالیت خود ادامه دهند.

وی دربخش دیگری از سخنان خود با اشاره به قطعی آب در چند منطقه قم درمدت سه روز تصریح کرد: در اجرای اصلاح طرح خط انتقال آبرسانی قم باید اطلاعات دقیقی از زمان افت فشار و قطعی آب در مناطق درگیر توسط رسانه‌های جمعی در اختیار مردم قرار داده شود.

◆ کاهش رعایت پروتکل‌های بهداشتی

مدیرکل فرهنگ و ارشاد اسلامی استان قم نیز عنوان کرد: باوجود پایین آمدن درصد رعایت پروتکل‌های بهداشتی در کل کشور اما قم همچنان وضعیت مطلوب‌تری نسبت به شهرهای دیگر دارد. به گفته سید موسی حسینی کاشانی، میزان رعایت شیوه‌نامه‌های بهداشتی در قم به کمتر از ۷۰ درصد رسیده و فقط در بین ادارات قم این میزان بیشتر از ۹۰ درصد است. مدیرکل فرهنگ و ارشاد اسلامی قم گفت: مجموعه سازه‌های خالی از تبلیغات شهرداری بعد از پایان ماه صفر در اختیار دانشگاه علوم پزشکی برای نصب پیام‌های بهداشتی و هشدارآمیز قرار گرفته‌است. وی یادآور شد: عادی انگاری کرونا همچنان در بین مردم وجود دارد و هنوز برخی از مردم خطر این ویروس را کم اهمیت قلمداد می‌کنند. حسینی کاشانی ابراز داشت: طبق گزارش دانشگاه علوم پزشکی قم، درصد بسیار بالایی از بیماران با زمینه‌های قبلی دچار مرگ می‌شوند و خطر این ویروس کاملا به خانواده و بستگان ما نزدیک است. فرماندار قم نیز در بخشی از این جلسه، عنوان کرد: سبک و شیوه اطلاع‌رسانی دانشگاه علوم پزشکی در مساله کرونا تکراری و فاقد جذابیت‌های لازم است.

مرتضی حیدری اظهار داشت: دانشگاه علوم پزشکی در افزایش حساسیت‌های مردم باید به دنبال یک شیوه متفاوت اطلاع‌رسانی باشد.

◆ تولید ۶ هزار محتوای رسانه ای در موج دوم کرونا

معاون مطبوعاتی اداره کل فرهنگ و ارشاد اسلامی قم نیز بیان کرد: از زمان آغاز پیک دوم کرونا در مجموع ۶ هزار و ۱۲۸ تولید محتوای خبری در قالب‌های مختلف توسط رسانه‌های رسمی استان انجام گرفته است.

محمدجواد محرابی ادامه داد: از خردادماه سال جاری تاکنون ۶۰۸ گزارش و گزارش تصویری، ۳ هزار ۴۵۰ گزارش مکتوب، ۲۹۰ گزارش ویدیویی، هزار و ۲۵۰ کار اطلاع‌رسانی و ۵۳۰ تولید محتوای مجازی برای کانال‌های خبری و پیج های مجازی انجام پذیرفته‌است. مدیرکل روابط عمومی شهرداری قم نیز در این جلسه، بیان داشت: تمام سازه‌های تبلیغاتی شهر در اختیار شهرداری قم نیست و بخشی از آنها در اختیار بنیاد شهید و امور ایثارگران، سپاه، مخابرات و ارگانهای دیگر است.

مهدی کلانترزاده گفت: تا پایان آذرماه ۴۰ سازه جدید تبلیغاتی در شهر قم اضافه می‌شود که از آنها می‌توان برای افزایش تبلیغات کرونایی بهره برد. وضعیت کرونا در قم از روز بیستم شهریورماه و به دنبال افزایش قابل توجه بیماران و مبتلایان این بیماری فوق قرمز شده است. ویروس کرونا»، موسوم به «کووید ۱۹» اواسط ماه دسامبر سال گذشته (۲۴ آذر ۹۸) در شهر «ووهان» واقع در مرکز چین گزارش شد، ابتدا از این بیماری به‌عنوان ذات‌الریه نام‌برده می‌شد، اما کمیسیون ملی بهداشت چین در ۳۰ دسامبر سال ۲۰۱۹ (۹ دی ۹۸) به‌صورت رسمی شیوع این ویروس را در چین اعلام کرد. شهروندان قمی برای طرح هرگونه پرسش در مورد ویروس کرونا می‌توانند با شماره تلفن‌های ۴۰۳۰، ۳۱۳۶ و ۱۹۰ تماس بگیرند و یا برای کسب آخرین اخبار از دانشگاه علوم پزشکی قم به کانال آن به نشانی @webdaqom در فضای مجازی و یا تارنمای آن به نشانی اینترنتی www.muq.ac.ir مراجعه کنند.

مسئول امور سینمایی و سمعی و بصری ارشاد قم:

هنرمندان قمی برای دیده شدن به تهران می‌روند

مسئول امور سینمایی و سمعی و بصری اداره کل فرهنگ و ارشاد اسلامی قم گفت: هنرمندان قمی ترجیح می‌دهند برای بهتر دیده شدن به تهران بروند.

محمد کاظم رضوانی عنوان کرد: در حال حاضر ۲۷ موسسه فیلم سازی رسمی در استان قم در زمینه تهیه و ساخت فیلم‌های غیرسینمایی همچون سریال و انیمیشین فعالیت دارند. وی ادامه داد: به غیر از این ۲۷ انجمن، سه انجمن سینمایی در استان تحت عنوان انجمن سینما جوانان قم، خانه سینما مستند قم و انجمن پویانمایی وجود دارد که در این انجمن‌ها دوره‌های مختلف فیلم سازی برگزار می‌شود و افراد زیادی در این حوزه فارغ التحصیل می‌شوند. مسئول امور سینمایی و سمعی و بصری اداره کل فرهنگ و ارشاد اسلامی قم توضیح داد: باتوجه به اینکه خانه مستند استان به تازگی تاسیس شده حدودا ۱۵۰ عضو فیلم ساز دارد و همچنین انجمن پویانمایی حدود ۱۰۰ نفر عضو دارد، در مجموع اعضای فعال فیلم‌ساز این موسسات نزدیک به هزار نفر است. وی در خصوص انجمن‌های فیلم ساز دفاع مقدس افزود: فیلم سازان در حوزه انقلاب اسلامی زیرمجموعه ارشاد نیستند و به طور مستقل کار می‌کنند، بنابراین رقم مشخص و ثابتی برای تعداد فیلم سازان استان نمی‌توان بیان کرد اما به طور تقریبی ۵۰۰ نفر در این زمینه فعالیت دارند.

رضوانی تصریح کرد: انجمن سینما جوان یکی از تشکل‌های تخصصی وزارت فرهنگ و ارشاد اسلامی با سابقه ۳۰ ساله در استان قم است که دوره‌های یک ساله فیلم سازی را برای هنرجویان برگزار می‌کند و تخصص‌های مختلف در این زمینه را آموزش می‌دهد، حدود ۱۴۰۰ نفر تا به الان در این دوره‌ها شرکت کرده‌اند.

وی ادامه داد: سینماگران شاخصی در استان هستند که به صورت حرفه‌ای در این زمینه فعالیت دارند و کیفیت کار این افراد از خروجی‌های آن در جشنواره‌ها کاملا مشخص است، در همین راستا اداره کل فرهنگ و ارشاد اسلامی حمایت‌های لازم را از افرادی که استعداد دارند به عمل می‌آورد. مسئول امور سینمایی و سمعی و بصری اداره کل فرهنگ و ارشاد اسلامی قم اظهار کرد: سه ژانر فیلم کوتاه، نماهنگ و مستند در استان قم بیشتر مورد توجه است و موضوع فعالیت‌ها قرار می‌گیرد.

وی افزود: مهمترین مسئله در فعالیت‌های سینمایی مربوط به سرمایه و منابع مالی مناسب برای تولید یک محتوا است، بدین معنا که نهادهای مختلف استان بر اساس نیازی که دارند روی موضوعات فیلم سازی سرمایه گذاری می‌کنند به طور مثال شهرداری در حوزه شهروندی و میراث فرهنگی نیز در حوزه میراث فرهنگی و ماندگار حمایت‌های لازم را انجام می‌دهد تمامی این موارد در صورتی است که یک فیلم نامه برای نهادهای مربوطه موضوعیت داشته باشد. رضوانی بیان کرد: اما اینکه علاقه مندی یک فرد در حوزه‌ای باشد که در دستور کار هیچ نهادی نیست، اگر فیلم نامه‌ای قوی در حوزه مستند داشته باشد مرکز گسترش مستند تجربی از آن حمایت می‌کند، اگر در حوزه فعالیت‌های انجمن سینما جوان باشد و موضوع جذابی داشته باشد این انجمن از آن حمایت می‌کند. همچنین در حوزه فیلم‌های بلند بنیاد سینمایی فارابی برای فیلم اولی‌ها تسهیلاتی را درنظر می‌گیرد که اگر فیلم سازان استان بتوانند به آن مرحله برسند می‌توانند از این تسهیلات بهره مند شوند.

وی ادامه داد: فیلم سازی حوزه‌ای بسیار قوی و تخصصی است و در استان قم نیز موسسات فیلم سازی قوی فعالیت دارند اما متاسفانه در رسانه و نشریات آنچنان که باید ظهور و بروز پیدا نکرده اند و همین باعث ناشناس ماندن آنها می‌شود.

مسئول امور سینمایی و سمعی و بصری اداره کل فرهنگ و ارشاد اسلامی قم خاطرنشان کرد: با توجه به نزدیکی قم به استان تهران هنرمندان آن برای بهتر دیده شدن ترجیح می‌دهند به تهران بروند و برای این استان فعالیت کنند، بنابراین وظیفه ما این است تا شرایط بهتری را برای دیده شدن هنرمندان قمی فراهم کنیم.

آسیب‌پذیرها کجای طرح اصلاح بودجه ایستاده‌اند؟

طرح‌های افزایش یک‌درصدی مالیات بر ارزش افزوده و دستمزد تراکنش‌های بانکی در اصلاح قانون بودجه هرچند به منظور تامین بخشی از هزینه‌های خانوارهای کم‌برخوردار از طریق یارانه می‌تواند برای کمک به قشر آسیب‌پذیر آثاری داشته باشد اما به دلیل اعمال تورم بر این قشر ممکن است نتیجه کاملاً معکوس به دنبال آورد.

مطابق با بند الف اصلاح قانون بودجه سال ۱۳۹۹ کل کشور، دولت ملزم به پرداخت یارانه برای کالاهای اساسی خانوارهای کم برخوردار شده تا بتواند بخشی از نیازهای این خانوارها را جبران کند. درواقع دولت در این طرح مکلف شده تا نسبت به پرداخت یارانه اعتبار خرید به هر فرد ایرانیِ شناسایی شده از سوی وزارت تعاون، رفاه و تامین اجتماعی از طریق واریز اعتبار به کارت یارانه نقدی سرپرست خانوار، اقدام کند. منابع این طرح نیز تا سقف ۳۰ هزار میلیارد تومان از محل بند «و» تبصره ۲ و مصارف جدول ۱۴ قانون بودجه در نظر گرفته شده است.

این موضوع با توجه به گزارش شماره ۱۷۱۷۶ مرکز پژوهش‌های مجلس و این که قیمت کالاهای اساسی طی دو سال اخیر یعنی از سال ۱۳۹۷ بیش از ۱۰۰ درصد افزایش داشته و مطابق با برآوردهای کارشناسی نرخ فقر هم طی دو سال گذشته افزایش داشته، از اهمیت زیادی برخوردار است. پرواضح است که اتخاذ یک سیاست حمایتی مختص دهک پایین درآمدی جامعه منجر به افزایش دسترسی این افراد به کالاهای اساسی می‌شود که به نوعی یک ضرورت اجتناب ناپذیر است.

درواقع دولت دوازدهم برای دسترسی هرچه بیشتر این دهک‌های درآمدی تصمیم به این اقدام گرفته و بنا دارد تا بخشی از منابع آن را از طریق اخذ مالیات از تراکنش‌های مالی و افزایش مالیات بر ارزش افزوده تامین نماید. موضوعی که مورد توجه بسیاری از کارشناسان قرار گرفته و موجب شده تا مرکز پژوهش‌های مجلس نیز در این رابطه اقدام کرده و گزارش قابل تاملی را در این زمینه ارائه دهد. متن پیش‌رو بخشی از نتایج این گزارش در خصوص شرایط اجرایی شدن این اقدام را منعکس می‌سازد.

◆ هدف از طرح تامین کالاهای اساسی چیست؟

طرح مذکور با هدف تامین کالاهای اساسی برای اقشار آسیب‌پذیر با شماره ثبت ۷۲ در تاریخ ۲۹ تیرماه سال جاری از جانب دولت به مجلس اعلام شد. در این طرح دولت مکلف است تا به منظور تامین بخشی از نیازهای معیشتی خانوارهای کشور به ویژه خانواده‌های کم برخوردار، در ۶ ماهه دوم سال ۱۳۹۹ و به صورت ماهیانه نسبت به تامین و پرداخت یارانه اعتبار خرید به هر فرد ایرانی شناسایی شده در طرح معیشت خانوار (موضوع ردیف ۳۱ جدول تبصره ۱۴ قانون بودجه سال ۱۳۹۹ کل کشور) به کارت یارانه نقدی سرپرست خانوار اقدام کند. مطابق با این لایحه، اعتبار مذکور صرفاً برای تامین کالاهای اساسی و ضروری در نظر گرفته شده و وزارت صنعت، معدن و تجارت موظف است امکان تخفیف در خرید این کالاها را برای مشمولان فراهم کند. همچنین خانوارهایی که سطح درآمد آن‌ها کمتر از مبلغ حداقل دستمزد (۱ میلیون و ۸۰۰ هزار تومان) است از دو برابر یارانه‌ها سایر خانوارهای مشمول بهره‌مند می‌شوند. شناسایی این خانوارها نیز بر عهده وزارت کار، تعاون و رفاه اجتماعی است. منابع مورد نیاز برای اجرای این بند تا سقف ۳۰۰ هزار میلیارد ریال به نسبت مساوی از محل افزایش اعتبار بند «و» تبصره «۲» و مصارف جدول تبصره «۱۴» قانون بودجه سال ۱۳۹۹ کل کشور به استثنای ردیف‌های ۹، ۱۰، ۱۱، ۲۳ تا ۲۹ و ۳۱ تامین می‌شود. آیین‌نامه اجرایی این بند هم مشتمل بر مبلغ یارانه سرانه و مصادیق کالاهای اساسی به پیشنهاد وزارت تعاون، کار و رفاه اجتماعی با همکاری وزارت‌خانه‌های صنعت، معدن، تجارت، جهاد کشاورزی، بانک مرکزی و سازمان برنامه و بودجه حداکثر ظرف دو هفته پس از ابلاغ این قانون تهیه و به تصویب هیئت وزیران می‌رسد.

◆ نگاهی به طرح افزایش یک درصدی نرخ مالیات بر ارزش افزوده

در قانون پیشنهادی بودجه پیش‌بینی شده تا به ازای هر یک واحد درصد مالیات بر ارزش افزوده، رقمی معادل ۱۳ هزار میلیارد تومان برای لایحه مذکور فراهم شود. قدر مسلم با توجه به این که بسیاری از کالاهای اساسی و مایحتاج عمومی (آرد، نان، گوشت، برنج حبوبات، سویا، شیر، پنیر، روغن نباتی و شیرخشک کودکان و....) از این مالیات معاف هستند و فشاری متوجه افراد کم درآمد نخواهد شد.

نکته دیگر در این زمینه هم تعیین ساز و کار شفاف و حساب مشخص برای تجمیع این منابع و اختصاص آن به بسته حمایتی یعنی تامین کالاهای اساسی می‌تواند به همراهی بیشتر فضای عمومی با این تصمیم منجر شود.

البته باید در نظر داشت که در رابطه با تبصره ۱۴ قانون بودجه سال ۱۳۹۹ منبع جدیدی ایجاد نشده و صرفاً بخشی از منابع اختصاص یافته به ردیف‌های مختلف هدفمندی یارانه‌ها، مانند عوارض مالیات بر ارزش افزوده (منعکس شده در منابع عمومی بودجه)، بازپرداخت بدهی‌ها و تعهدات دولت، هزینه‌های تولید، انتقال و توزیع، فروش و خرید آب، برق و گاز، هزینه حمل و نقل و توزیع فراورده‌های نفتی، سهم شرکت‌های ملی نفت و گاز از هدفمندی یارانه‌ها و سایر مصارف هدفمندی (ردیف ۳۰ جدول هدفمندی شامل سازمان بیمه سلامت، کمیته امداد، سازمان بهزیستی، بنیاد شهید، مواد اولیه دارو، واکسن و شیر خشک، برنامه پزشک خانواده، صندوق بیمه اجتماعی کشاورزان، روستاییان و عشایر، سازمان تأمین اجتماعی و...) به صورت سرجمع کسر شده و به سیاست پرداخت یارانه نقدی به کالاهای اساسی اختصاص یافته است، در شرایطی که براساس عملکرد ۶ ماهه، منابع هدفمندی حدود ۵۰ هزار میلیارد تومان عدم تحقق (کسری) داشته است. بنابراین باید در نظر داشت که این نوع اعتبار تنها موجب افزایش عمق کسری بودجه خواهد شد.

◆ واکاوی وضعیت تراکنش‌های مالی بانکی

در حال حاضر برای تراکنش‌های کارت به کارت خرد و کمتر از ۵ میلیون تومان کارمزد دریافت می‌شود این در حالی است که برای تراکنش‌های ساتنا، پایا، تراکنش‌های بانکی و چک، هزینه‌ای از طرفین دریافت نمی‌شود. بنابراین می‌توان گفت یکی از منابعی که می‌توان برای تامین مالی غیر تورمی این طرح در شرایط فعلی از آن بهره برد، تعیین عوارض بر این تراکنش‌های بانکی است که در حال حاضر هزینه‌ای برای مشتریان ندارد. حتی در صورت وضع عوارض بسیار پایین بر این تراکنش‌ها، هزینه چندانی به ویژه برای اقشار کم درآمد به وجود نیامده و از سوی دیگر بخشی از هزینه‌های طرح معیشتی به صورت غیر تورمی تامین مالی خواهد شد.

بنابر بررسی‌های مرکز پژوهش‌های مجلس، در بدبینانه‌ترین حالت ممکن، اگر یک ده هزارم (هزار تومان برای تراکنش ۱۰ میلیون تومانی) این تراکنش‌ها به عنوان عوارض از مشتریان اخذ شود، در طول یکسال رقمی بالغ بر ۲/۴ هزار میلیارد قابل استحصال خواهد بود.

بنابر نتایج این گزارش، هرچند این طرح به درستی بر حمایت از اقشار ضعیف جامعه در جهت تامین بخشی از کالاهای اساسی خود تاکید دارد اما به دلیل نداشتن منابع قابل اتکا در صورتی که اصلاح جدی در منابع طرح انجام نشود می‌تواند به ضد خود تبدیل شده و با اعمال تورم بر اقشار مختلف سفره آن‌ها را بیش از پیش کوچک‌تر می‌نماید.

اخبار

رئیس هیات مدیره انجمن قطعه‌سازان:

قیمت‌گذاری خودرو در بورس یا حاشیه بازار، چاره‌ساز نیست

رئیس هیات مدیره انجمن سازندگان قطعات و مجموعه‌های خودرو گفت: مطرح شدن مباحثی همچون قیمت‌گذاری خودرو در بورس یا حاشیه بازار چاره‌ساز نیست و باید مسوولان اجازه دهند محصولات خودروسازان پس از محاسبه قیمت تمام‌شده، با یک سود منطقی به فروش برسد. گل وردی گلستانی دیروز در نشست خبری در جمع خبرنگاران افزود: قیمت‌گذاری خودرو در بورس نمی‌تواند راهگشا باشد، زیرا کشف قیمت در بورس سخت است، اما در مقابل خودروسازان باید این اختیار را داشته باشند که محصولات خود را با سود معقول به فروش برسانند. وی با تقدیر از وزیر جدید صنعت، معدن و تجارت که در مدت کوتاهی پس از حضور در وزارتخانه پای درد و دل اهالی قطعه‌سازی نشست و کارشناسان و معاونان وزارتخانه نیز به دنبال چهار اندیشی هستند، تاکید کرد: به دلیل تورم موجود، خودرو امروز به کالای سرمایه ای تبدیل شده و همچنین حجم بالای نقدینگی موجود در بازار و سرمایه‌های سرگردان مردمی کمر اقتصاد را شکسته است. رئیس هیات مدیره انجمن سازندگان قطعات و مجموعه های خودرو خواستار آن شد که مسوولان اجازه بدهند قیمت خودرو را نظام عرضه و تقاضا تعیین کند. وی افزود: امروز قطعه‌سازان از سه جبهه داخلی تورم بالا، قیمت‌گذاری دستوری و فشارهای مالیاتی تحت فشارند و به این مسائل باید مشکلات بیرونی همچون تحریم ها و کرونا را نیز اضافه کرد. این مقام صنفی گفت: بخش خصوصی از دهه‌ها پیش سرمایه گذاری زیادی برای توسعه قطعه سازی خودرو در کشور انجام داده، اما امروز تصمیم سازانی در خارج از مجموعه، فعالیت این صنف را تحت تاثیر شدید خود قرار داده اند. وی با اشاره به موانع تولید در صنعت قطعه‌سازی، خاطرنشان کرد: این موانع ناشی از تصمیمات قطعه‌سازان نیست، بلکه متاثر از تصمیمات دستوری و غیرمتخصصانه خارج از مجموعه است. گلستانی ادامه داد: امروز تورم سبب شده تا مطالبات قطعه‌سازان از خودروسازان به بیش از ۳۰ هزار میلیارد تومان برسد و به طور دائم توان نقدینگیشان در حال تحلیل رفتن باشد.

معاون وزیر راه و شهرسازی خبر داد:

۷۰۰ هزار مستاجر وام اجاره دریافت می‌کنند

معاون مسکن و ساختمان وزارت راه و شهرسازی از ثبت نام ۱۹۵ هزار متقاضی جدید وام اجاره بعد از مصوبه تمدید خبر داد و گفت: دولت تا پایان دی ماه به ۷۰۰ هزار متقاضی وام ودیعه اجاره می‌دهد. «محمود محمودزاده» درباره آخرین وضعیت ثبت‌نام و اعطای وام اجاره به مستاجران گفت: مستاجران تا دو روز دیگر می‌توانند در سامانه مسکن ملی ثبت نام کنند و به تدریج در حال پالایش اطلاعات و تایید نهایی و معرفی مستاجران به بانک هستیم. وی گفت: بعد از مصوبه تمدید، تاکنون ۱۹۵ هزار مستاجر جدید در سامانه ثبت نام کردند و پالایش اطلاعات انها در حال انجام است. در مجموع ۶۶۰ هزار نفر به عنوان متقاضیان واحد شرایط مدارکشان بررسی و به بانک معرفی شده اند.

آگهی ماده سه قانون تعیین تکلیف اراضی و ساختمان های فاقد سند رسمی و مشاعی

هیأت حل اختلاف مستقر در اداره ثبت اسناد و املاک منطقه دو قم تصرفات مالکانه مفروزی متقاضیان پرونده های تشکیلی طبق قانون مذکور را براساس گزارش کارشناسان و به استناد مدارک موجود در پرونده به شرح ذیل تأیید نموده اند

۱-رأی شماره ۱۳۹۹۶۰۳۳۰۰۰۲۰۰۶۹۱۵ مربوط به پرونده کلاسه ۱۳۹۸۱۱۴۴۳۰۰۰۲۰۰۲۸۰۴ مربوط به نازنین کارگری فرزند ایمان درقسمتی از ششدانگ قطعه زمین که در آن احداث بنا شده به مساحت ۶۰/۵۰ متر مربع پلاک شماره ۲۱۸۱ اصلی واقع در قم بخش حوزه ثبت ملک اداره دو قم مبایعه نامه عادی خریداری مع الواسطه از حسین رضویان احدی از ورثه محمد رضویان (م الف ۷۶۲۰)

۲-رأی شماره ۱۳۹۹۶۰۳۳۰۰۰۲۰۰۸۴۶۷ مربوط به پرونده کلاسه ۱۳۹۸۱۱۴۴۳۰۰۰۲۰۰۱۸۳۷ مربوط به نیت علی آزموده فرزند قربانعلی درقسمتی ازششدانگ قطعه زمین که در آن احداث بنا شده به مساحت ۴۵ متر مربع پلاک شماره ۱۹۴۷/۱۱۰/۳۰۷ اصلی واقع در قم بخش حوزه ثبت ملک اداره دوقم موروثی از قربانعلی آزموده ثبت دفتر ۲۰۳ صفحه ۵۵۶ (م الف ۷۶۲۲)

۳-رأی شماره ۱۳۹۹۶۰۳۳۰۰۰۲۰۰۹۲۰۷ مربوط به پرونده کلاسه ۱۳۹۹۱۱۴۴۳۰۰۰۲۰۰۰۰۳۲ مربوط به علی محمد ایمانی فرزند فرج آقا درقسمتی ازششدانگ قطعه زمین که در آن احداث بنا شده به مساحت ۷۳/۵۰ متر مربع پلاک شماره ۱۹۱۳/۱۸ اصلی واقع در قم بخش حوزه ثبت ملک اداره دوقم مالکیت متقاضی طی سند رسمی شماره ۸۳۶۰۸ مورخ ۷۳/۱۰/۱۲ دفترخانه ۲۰ قم (م الف ۷۶۲۹)

۴-رأی شماره ۱۳۹۹۶۰۳۳۰۰۰۲۰۰۹۲۱۸ مربوط به پرونده کلاسه ۱۳۹۱۱۱۴۴۳۰۰۰۲۰۱۳۵۴۰ مربوط به اعظم موسیوند فرزند محمد درقسمتی ازششدانگ قطعه زمین که در آن احداث بنا شده به مساحت ۱۳۳ متر مربع پلاک شماره ۲۲۶۷ اصلی واقع در قم بخش حوزه ثبت ملک اداره دو قم مبایعه نامه عادی خریداری مع الواسطه از زهرا محمودزاده حسینی ورثه خدیجه برقعی (م الف ۷۶۳۱)

۵-رأی شماره ۱۳۹۹۶۰۳۳۰۰۰۲۰۰۶۳۴۰ مربوط به پرونده کلاسه ۱۳۹۸۱۱۴۴۳۰۰۰۲۰۰۱۰۳۳ مربوط به حسین جعفری فرزند سلیمان درقسمتی از ششدانگ قطعه زمین که در آن احداث بنا شده به مساحت ۴۷ متر مربع پلاک شماره ۱۹۵۷/۳/۷۷ اصلی واقع در قم بخش حوزه ثبت ملک اداره دو قم مالکیت متقاضی طی سند مالکیت مشاعی ثبت دفتر ۳۵۶ صفحه ۲۲۹ (م الف ۷۵۳۴)

۶-رأی شماره ۱۳۹۹۶۰۳۳۰۰۰۲۰۰۲۷۲۸ مربوط به پرونده کلاسه ۱۳۹۸۱۱۴۴۳۰۰۰۲۰۰۰۲۴۶ مربوط به زهرا اکرامی مقدم فرزند عبدالحسین درقسمتی از ششدانگ قطعه زمین که در آن احداث بنا شده به مساحت ۷۷/۸۰ متر مربع پلاک شماره ۲۶۰۵/۷۶ اصلی واقع در قم بخش حوزه ثبت ملک اداره دو قم مبایعه نامه عادی خریداری مع الواسطه از حبیب اله برخورداری که نام خانوادگی ایشان به رضائی منش تغییر یافته ثبت دفتر ۱۵۸ صفحه ۳۷۹ (م الف ۷۵۳۵)

۷-رأی شماره ۱۳۹۹۶۰۳۳۰۰۰۲۰۰۶۸۰۳ مربوط به پرونده کلاسه ۱۳۹۸۱۱۴۴۳۰۰۰۲۰۰۲۶۶۲ مربوط به فرهاد اسم خانی فرزند غلامعلی درقسمتی از ششدانگ قطعه زمین که در آن احداث بنا شده به مساحت ۱۰۰ متر مربع پلاک شماره ۲۵۸۸/۲۷۴ اصلی واقع در قم بخش حوزه ثبت ملک اداره دوقم مالکیت متقاضی طی سند مالکیت مشاعی ثبت دفتر ۲۴۷ صفحه ۲۵۳ (م الف ۷۵۴۶)

۸-رأی شماره ۱۳۹۹۶۰۳۳۰۰۰۲۰۰۶۸۰۹ مربوط به پرونده کلاسه ۱۳۹۸۱۱۴۴۳۰۰۰۲۰۰۲۶۵۲ مربوط به غلامعلی اسم خانی فرزند لطفعلی درقسمتی از ششدانگ قطعه زمین که در آن احداث بنا شده به مساحت ۱۰۰ متر مربع پلاک شماره ۲۵۸۸/۲۷۴ اصلی واقع در قم بخش حوزه ثبت ملک اداره دوقم مالکیت متقاضی طی سند مالکیت مشاعی ثبت دفتر ۲۴۷ صفحه ۲۵۳ (م الف ۷۵۴۷)

۹-رأی شماره ۱۳۹۹۶۰۳۳۰۰۰۲۰۰۷۲۱۹ مربوط به پرونده کلاسه ۱۳۹۸۱۱۴۴۳۰۰۰۲۰۰۰۴۰۰ مربوط به حسین رستمی فرزند شمس اله درقسمتی از ششدانگ قطعه زمین که در آن احداث بنا شده به مساحت ۱۲۹/۷۰ متر مربع پلاک شماره ۲۳۸۶/۱ اصلی واقع در قم بخش حوزه ثبت ملک اداره دو قم مبایعه نامه عادی خریداری مع الواسطه از شمس اله رستمی (م الف ۷۵۴۸)

مورد تأیید قرار گرفته و از آنجائیکه مقرر گردیده است پس از نشر آگهی و انقضاء موعد مقرر سند مالکیت رسمی صادر گردد با توجه به عدم دسترسی به مالکین مشاعی مراتب در دونوبت به فاصله ۱۵ روز آگهی تا چنانچه اشخاص ذینفع اعتراضی داشته باشند ظرف مدت ۲ ماه از تاریخ انتشار آگهی نوبت اول اعتراض خود را به اداره ثبت اسناد منطقه ی دو قم تسلیم و رسید آن را اخذ و ظرف یکماه پس از تسلیم اعتراض به اداره ثبت به دادگاه مراجعه و دادخواست خود را به مرجع قضائی تقدیم و گواهی آن را به این اداره تحویل نمایند لازم به توضیح است که صدور سند براساس قانون مذکور مانع از مراجعه متضرر به دادگاه نخواهد بود.

تاریخ انتشار نوبت اول: ۹۹/۰۷/۱۳
تاریخ انتشار نوبت دوم: ۹۹/۰۷/۲۹
عباس پورحسنی حجت آبادی - رئیس ثبت اسناد منطقه دو قم

آگهی ماده ۳ قانون تعیین تکلیف اراضی و ساختمان های فاقد سند رسمی و مشاعی

هیأت حل اختلاف مستقر در اداره ثبت اسناد و املاک منطقه یک قم تصرفات مالکانه مفروزی متقاضیان پرونده تشکیلی طبق قانون مذکور را براساس گزارش کارشناسان و به استناد مدارک موجود در پرونده به شرح ذیل تأیید نموده اند.

۱- رای شماره ۱۳۹۹۶۰۳۳۰۰۰۱۰۰۶۳۱۴ مربوط به پرونده کلاسه ۱۳۹۹۱۱۴۴۳۰۰۰۱۰۰۰۷۵۸ مربوط به اعظم غفاری فرزند غظنفر در ششدانگ یک باب ساختمان به مساحت ۱۴۰ مترمربع پلاک شماره ۱۰۹۲۱ اصلی واقع در قم بخش یک حوزه ثبت ملک اداره یک قم سند مالکیت مشاعی صادره در دفتر الکترونیکی ۱۳۹۹۲۰۳۳۰۰۰۱۰۰۹۷۲۱ (م الف ۷۶۱۹)

۲- رای شماره ۱۳۹۹۶۰۳۳۰۰۰۱۰۰۶۶۱۰ مربوط به پرونده کلاسه ۱۳۹۹۱۱۴۴۳۰۰۰۱۰۰۰۸۰۷ مربوط به علی ایل خانی فرزند غلامرضا در ششدانگ یک باب ساختمان به مساحت ۱۰۴/۳۷ مترمربع پلاک شماره ۹۴۵۹ اصلی واقع در قم بخش یک حوزه ثبت ملک اداره یک قم سند قطعی به شماره ۳۵۱۹۵ مورخ ۱۳۹۹/۰۵/۰۸ دفترخانه ۵۵ قم (م الف ۷۶۲۱)

۳- رای شماره ۱۳۹۹۶۰۳۳۰۰۰۱۰۰۶۲۲۳ مربوط به پرونده کلاسه ۱۳۹۸۱۱۴۴۳۰۰۰۱۰۰۱۹۷۳ مربوط به علی بیات فرزند حسین درسه دانگ مشاع از ششدانگ یک باب ساختمان به مساحت ششدانگ ۱۸۰ متر مربع پلاک شماره ۱۱۱۹۵ و ۱۰۵۳۰ اصلی واقع در قم بخش یک حوزه ثبت ملک اداره یک قم سند قطعی به شماره ۲۵۳۷۵ مورخ ۹۸/۰۸/۲۵ دفترخانه ۳۹ قم (م الف ۷۶۲۳)

۴- رای شماره ۱۳۹۹۶۰۳۳۰۰۰۱۰۰۶۲۲۵ مربوط به پرونده کلاسه ۱۳۹۸۱۱۴۴۳۰۰۰۱۰۰۱۹۷۴ مربوط به لیلا بهمن فرزند علی درسه دانگ مشاع از ششدانگ یک باب ساختمان به مساحت ششدانگ ۱۸۰ متر مربع پلاک شماره ۱۱۱۹۵ و ۱۰۵۳۰ اصلی واقع در قم بخش یک حوزه ثبت ملک اداره یک قم سند قطعی به شماره ۲۵۳۷۵ مورخ ۹۸/۰۸/۲۵ دفترخانه ۳۹ قم (م الف ۷۶۲۴)

۵- رای شماره ۱۳۹۹۶۰۳۳۰۰۰۱۰۰۶۳۰۵ مربوط به پرونده کلاسه ۱۳۹۹۱۱۴۴۳۰۰۰۱۰۰۰۵۴۰ مربوط به احمد بابائی پور فرزند مهدی در یک ونیم دانگ مشاع از ششدانگ یک باب ساختمان به مساحت ششدانگ ۲۵۸/۴۸ متر مربع پلاک شماره ۱۰۶۰۱ اصلی واقع در قم بخش یک حوزه ثبت ملک اداره یک قم سند مالکیت مشاعی صادره در دفتر الکترونیکی ۱۳۹۷۲۰۳۳۰۰۰۱۰۲۸۹۸۹ به موجب سند صلح خیاری ۱۹۲۸۳ مورخ ۱۳۹۷/۱۲/۲۷ دفترخانه ۶۶ قم با حق خیار فسخ و حفظ منافع مادام العمر (م الف ۷۶۲۵)

۶- رای شماره ۱۳۹۹۶۰۳۳۰۰۰۱۰۰۶۳۰۷ مربوط به پرونده کلاسه ۱۳۹۹۱۱۴۴۳۰۰۰۱۰۰۰۵۴۲ مربوط به محدثه بابائی پور فرزند مهدی در یک ونیم دانگ مشاع از ششدانگ یک باب ساختمان به مساحت ششدانگ ۲۵۸/۴۸ متر مربع پلاک شماره ۱۰۶۰۱ اصلی واقع در قم بخش یک حوزه ثبت ملک اداره یک قم سند مالکیت مشاعی صادره در دفتر الکترونیکی ۱۳۹۷۲۰۳۳۰۰۰۱۰۲۸۹۸۹ به موجب سند صلح خیاری ۱۹۲۸۳ مورخ ۱۳۹۷/۱۲/۲۷ دفترخانه ۶۶ قم با حق خیار فسخ و حفظ منافع مادام العمر (م الف ۷۶۲۶)

۷- رای شماره ۱۳۹۹۶۰۳۳۰۰۰۱۰۰۶۳۰۶ مربوط به پرونده کلاسه ۱۳۹۹۱۱۴۴۳۰۰۰۱۰۰۰۵۴۱ مربوط به مهسا بابائی پور فرزند مهدی در یک ونیم دانگ مشاع از ششدانگ یک باب ساختمان به مساحت ششدانگ ۲۵۸/۴۸ متر مربع پلاک شماره ۱۰۶۰۱ اصلی واقع در قم بخش یک حوزه ثبت ملک اداره یک قم سند مالکیت مشاعی صادره در دفتر الکترونیکی ۱۳۹۷۲۰۳۳۰۰۰۱۰۲۸۹۸۹ به موجب سند صلح خیاری ۱۹۲۸۳ مورخ ۱۳۹۷/۱۲/۲۷ دفترخانه ۶۶ قم با حق خیار فسخ و حفظ منافع مادام العمر (م الف ۷۶۲۷)

۸- رای شماره ۱۳۹۹۶۰۳۳۰۰۰۱۰۰۶۳۰۳ مربوط به پرونده کلاسه ۱۳۹۹۱۱۴۴۳۰۰۰۱۰۰۰۵۳۹ مربوط به زهرا ترابی راد فرزند محمد دریک و نیم دانگ مشاع ازششدانگ یک باب ساختمان به مساحت ششدانگ ۲۵۸/۴۸ مترمربع پلاک شماره ۱۰۶۰۱ اصلی واقع در قم بخش یک حوزه ثبت ملک اداره یک قم سند مالکیت مشاعی صادره در دفتر الکترونیکی ۱۳۹۷۲۰۳۳۰۰۰۱۰۲۸۹۸۹ به موجب سند صلح خیاری ۱۹۲۸۳ مورخ ۱۳۹۷/۱۲/۲۷ دفترخانه ۶۶ قم با حق خیار فسخ و حفظ منافع مادام العمر (م الف ۷۶۲۸)

۹- رای شماره ۱۳۹۹۶۰۳۳۰۰۰۱۰۰۵۱۱۷ مربوط به پرونده کلاسه ۱۳۹۷۱۱۴۴۳۰۰۰۱۰۰۱۷۸۴ مربوط به فردوس مولائی فرزند قلی در ششدانگ یک باب ساختمان به مساحت ۳۸/۶۴ متر مربع پلاک شماره ۱۱۵۷۸/۲۹۱ اصلی واقع در قم بخش یک حوزه ثبت ملک اداره یک قم مبایعه نامه عادی خریداری مع الواسطه از حبیب اله نیکو حرف صادره در دفتر ۱۸۸ صفحه ۲۰۰ (م الف ۷۶۳۰)

۱۰- رای شماره ۱۳۹۹۶۰۳۳۰۰۰۱۰۰۶۱۸۳ مربوط به پرونده کلاسه ۱۳۹۹۱۱۴۴۳۰۰۰۱۰۰۰۷۰۴ مربوط به حمید ظهرابی فرزند عباس در ششدانگ یک باب ساختمان به مساحت ۱۵۰ متر مربع پلاک شماره ۱۱۱۵۲ اصلی واقع در قم بخش یک حوزه ثبت ملک اداره یک قم سند قطعی به شماره ۵۱۷۳۴ مورخ ۱۳۹۸/۰۵/۲۰ دفترخانه ۵۹ قم (م الف ۷۶۳۲)

۱۱- رای شماره ۱۳۹۹۶۰۳۳۰۰۰۱۰۰۱۹۲۸ مربوط به پرونده کلاسه ۱۳۹۸۱۱۴۴۳۰۰۰۱۰۰۲۱۲۳ مربوط به لیلی آیه الله زاده شیرازی فرزند سیدمحمد در ششدانگ یک باب ساختمان به مساحت ۲۵۳/۴۷ مترمربع پلاک شماره ۱۴۹۵ و ۱۴۹۶ اصلی واقع در قم بخش یک حوزه ثبت ملک اداره یک قم سند قطعی به شماره ۱۳۲۳۰۷ مورخ ۱۳۷۹/۱۲/۲۸ دفترخانه ۲۰ قم (م الف ۷۶۳۳)

۱۲- رای شماره ۱۳۹۹۶۰۳۳۰۰۰۱۰۰۴۵۴۳ مربوط به پرونده کلاسه ۱۳۹۹۱۱۴۴۳۰۰۰۱۰۰۰۳۷۷ مربوط به حسین ابراهیمی خاکباز فرزند رمضان در ششدانگ یک باب ساختمان به مساحت ۱۷۰/۷۰ مترمربع پلاک شماره ۱۱۹۱۵ اصلی واقع در قم بخش یک حوزه ثبت ملک اداره یک قم سند مالکیت مشاعی صادره در دفتر الکترونیکی ۱۳۹۶۲۰۳۳۰۰۰۱۰۲۵۳۶۴ (م الف ۷۵۳۲)

۱۳- رای شماره ۱۳۹۹۶۰۳۳۰۰۰۱۰۰۴۵۴۰ مربوط به پرونده کلاسه ۱۳۹۹۱۱۴۴۳۰۰۰۱۰۰۰۳۷۹ مربوط به ابوالفضل ابراهیمی خاکباز فرزند رمضان در ششدانگ یک باب ساختمان به مساحت ۱۳۴/۹۲ مترمربع پلاک شماره ۱۱۹۱۵ اصلی واقع در قم بخش یک حوزه ثبت ملک اداره یک قم سند مالکیت مشاعی صادره در دفتر الکترونیکی ۱۳۹۶۲۰۳۳۰۰۰۱۰۲۵۳۶۳ (م الف ۷۵۳۳)

۱۴- رای شماره ۱۳۹۹۶۰۳۳۰۰۰۱۰۰۵۱۳۹ مربوط به پرونده کلاسه ۱۳۹۹۱۱۴۴۳۰۰۰۱۰۰۰۱۲۰ مربوط به علی رحمانی شمس فرزند حسن در چهاردانگ مشاع از ششدانگ یک باب ساختمان به مساحت ششدانگ ۱۴۶/۳۰ مترمربع پلاک شماره ۱۰۲۷۳ اصلی واقع در قم بخش یک حوزه ثبت ملک اداره یک قم سند قطعی به شماره ۵۴۵۴۶ مورخ ۸۲/۰۶/۲۹ دفتر خانه ۱۴ قم (م الف ۷۵۳۶)

۱۵- رای شماره ۱۳۹۹۶۰۳۳۰۰۰۱۰۰۵۱۴۰ مربوط به پرونده کلاسه ۱۳۹۹۱۱۴۴۳۰۰۰۱۰۰۰۱۲۱ مربوط به نرگس دهقانی فرزند غلامعلی در دودانگ مشاع از ششدانگ یک باب ساختمان به مساحت ششدانگ ۱۴۶/۳۰ مترمربع پلاک شماره ۱۰۲۷۳ اصلی واقع در قم بخش یک حوزه ثبت ملک اداره یک قم سند قطعی به شماره ۵۴۵۴۶ مورخ ۸۲/۰۶/۲۹ دفترخانه ۱۴ قم (م الف ۷۵۳۷)

۱۶- رای شماره ۱۳۹۹۶۰۳۳۰۰۰۱۰۰۵۶۲۰ مربوط به پرونده کلاسه ۱۳۹۷۱۱۴۴۳۰۰۰۱۰۰۲۴۴۴ مربوط به عبداله فخاران فرزند احمد در ششدانگ یک باب ساختمان به مساحت ۱۰۹/۴۹ مترمربع پلاک شماره ۱۰۴۰۱/۲ اصلی واقع در قم بخش یک حوزه ثبت ملک اداره یک قم سند قطعی به شماره ۸۳۲۸۹ مورخ ۱۳۹۷/۰۸/۱۴ دفترخانه ۲۴ قم (م الف ۷۵۳۸)

۱۷- رای شماره ۱۳۹۹۶۰۳۳۰۰۰۱۰۰۴۵۴۵ مربوط به پرونده کلاسه ۱۳۹۹۱۱۴۴۳۰۰۰۱۰۰۰۰۶۵ مربوط به جواد حلاجیان فرزند حسین در ششدانگ یک باب ساختمان به مساحت ۲۱۶/۱۸ مترمربع پلاک شماره ۱۱۰۰۵ اصلی واقع در قم بخش یک حوزه ثبت ملک اداره یک قم سند قطعی به شماره ۱۶۴۱۴ مورخ ۱۳۹۷/۰۷/۰۷ دفترخانه ۷۵ قم (م الف ۷۵۳۹)

۱۸- رای شماره ۱۳۹۹۶۰۳۳۰۰۰۱۰۰۵۱۸۹ مربوط به پرونده کلاسه ۱۳۹۸۱۱۴۴۳۰۰۰۱۰۰۲۰۷۲ مربوط به ابراهیم جعفری فرزند عزیزاله در دوسهم مشاع از هشت سهم ششدانگ یک باب ساختمان به مساحت ششدانگ ۱۰۵ مترمربع پلاک شماره ۱۰۶۹۹ اصلی واقع در قم بخش یک حوزه ثبت ملک اداره یک قم سهم الارث متقاضی به موجب گواهی حصر وراثت بشماره دادنامه ۹۸۰۹۹۷۲۵۲۴۰۰۲۸۲۰ مورخ ۱۳۹۸/۱۰/۱۶ شعبه ۴۰ شورای حل اختلاف قم از مالکیت عزیزاله جعفری به موجب سند قطعی ۱۸۵۱۴ مورخ ۱۳۵۴/۱۰/۰۶ دفترخانه ۱۴ قم (م الف ۷۵۴۰)

۱۹- رای شماره ۱۳۹۹۶۰۳۳۰۰۰۱۰۰۵۱۹۰ مربوط به پرونده کلاسه ۱۳۹۸۱۱۴۴۳۰۰۰۱۰۰۲۰۷۳ مربوط به فرخنده جعفری فرزند عزیزاله در یک سهم مشاع از هشت سهم ششدانگ یک باب ساختمان به مساحت ششدانگ ۱۰۵ مترمربع پلاک شماره ۱۰۶۹۹ اصلی واقع در قم بخش یک حوزه ثبت ملک اداره یک قم سهم الارث متقاضی به موجب گواهی حصر وراثت بشماره دادنامه ۹۸۰۹۹۷۲۵۲۴۰۰۲۸۲۰ مورخ ۱۳۹۸/۱۰/۱۶ شعبه ۴۰ شورای حل اختلاف قم از مالکیت عزیزاله جعفری به موجب سند قطعی ۱۸۵۱۴ مورخ ۱۳۵۴/۱۰/۰۶ دفترخانه ۱۴ قم (م الف ۷۵۴۱)

۲۰- رای شماره ۱۳۹۹۶۰۳۳۰۰۰۱۰۰۵۱۹۱ مربوط به پرونده کلاسه ۱۳۹۸۱۱۴۴۳۰۰۰۱۰۰۲۰۷۴ مربوط به محمد جعفری فرزند عزیزاله در دو سهم مشاع از هشت سهم ششدانگ یک باب ساختمان به مساحت ششدانگ ۱۰۵ مترمربع پلاک شماره ۱۰۶۹۹ اصلی واقع در قم بخش یک حوزه ثبت ملک اداره یک قم سهم الارث متقاضی به موجب گواهی حصر وراثت بشماره دادنامه ۹۸۰۹۹۷۲۵۲۴۰۰۲۸۲۰ مورخ ۱۳۹۸/۱۰/۱۶ شعبه ۴۰ شورای حل اختلاف قم از مالکیت عزیزاله جعفری به موجب سند قطعی ۱۸۵۱۴ مورخ ۱۳۵۴/۱۰/۰۶ دفترخانه ۱۴ قم (م الف ۷۵۴۲)

۲۱- رای شماره ۱۳۹۹۶۰۳۳۰۰

اخبار

رضا کردی:

بسیاری از مشکلات فوتبال قم به دلیل عدم شفافیت است

یکی از مربیان فوتسال قم گفت: برخلاف عقیده برخی، مسائل مالی و اسپانسر از مشکلات اصلی فوتبال قم نیست، بلکه عدم شفافیت سبب بروز بسیاری از مشکلات شده است.

رضا کردی رابطه باعوامل موثر در پیشرفت فوتسال قم نسبت به فوتبال آن، عنوان کرد: حضور تیم استان قم از ابتدای برگزاری مسابقات لیگ برتر، سبب شده فوتسال در قم با اقبال عمومی بیشتری نسبت به فوتبال مواجهه شود و در بین مردم به خصوص قشر جوان جایگاه بهتری پیدا کند.

وی با اشاره به اینکه وجود امکانات و زیر ساخت های مناسب نیز از دیگر عوامل رشد فوتسال قم است، ادامه داد: خوشبختانه استان قم در فوتسال از امکانات مناسبی برخوردار است؛ اما متاسفانه در بحث فوتبال امکانات لازم وجود ندارد؛ برای مثال زمین چمن یادگار امام که از معدود زمین های استان قم است با بی توجهی در حال از بین رفتن است و زمین هلال احمر نیز برخی دوستان به سختی حفظ کردند و بقیه زمین ها نیز چمن مصنوعی بوده که کیفیت بسیار نامطلوبی دارند.

مدیر تیم های پایه باشگاه العربی قطر در با بیان اینکه تربیت مربی و بازیکن های با کیفیت، سبب پرچم داری استان قم در فوتسال شده است، تصریح کرد: استان مازندران تا قبل حضور تیم نساجی در لیگ برتر با پرورش بازیکن های با کیفیت باعث شد در هر تیم لیگ برتری چند بازیکن مازندرانی حضور داشته باشند که این امر سبب پیشرفت و جذب نگاه ها بیشتر به سمت مازندران شد و این امر را ما نیز در فوتسال انجام دادیم که از نتیجه آن بهره مند شدیم و اگر این اتفاق در فوتبال استان نیز رخ دهد قطعا شاهد پیشرفت فوتبال قم خواهیم بود.

کردی با تاکید بر اینکه بازیکنان قم استعداد و استحقاق حضور در سطح بین المللی را دارند، بیان کرد: استان قم به دلیل مهاجر پذیری از پتانسیل بالایی برخوردار است و با یک نگاه مدیریتی کلان و درست، اگرهمان توجهی که به فوتسال داشته اند را به فوتبال نیز داشته باشند، قطعا شاهد استعدادهای خوبی خواهیم بود.

این مربی فوتسال با بیان اینکه مشکلات مالی و اسپانسرینگ از مشکلات اصلی در بحث باشگاه سازی و تیم داری نیست، عنوان کرد: عدم شفایت سبب به وجود آمدن بسیاری از مشکلات در این حوزه شده است.

مدیر تیم های پایه العربی قطر ادامه داد: متاسفانه در گذشته با وجود اسپانسرهای متعدد، از آنها به خوبی استفاده نشد وافراد با ترجیح دادن منافع شخصی به منافع جمعی سبب شدند که با رفتاری نادرست، توقعات اسپانسر ها برآورده نشود و آنها نیز بعد یک یا دوسال از اسپانسر بودن انصراف دهند.

وی در رابطه مراحلی که برای تبدیل شدن به یک مربی موفق در سطح بین المللی لازم است، بیان کرد: علاوه بر تحصیلات آکادمیک مربی گری وتحصیلات دانشگاهی در رشته تربیت بدنی؛ تلاش، پشتکار، مطالعه و صداقت در کار برای موفقیت در این عرصه بسیار حائز اهمیت است.

سرمربی سابق تیم ملی میانمار تصریح کرد: شخصی که تصمیم به تبدیل شدن به یک مربی مطرح، حتی در سطح کشور را نیز دارد، حداقل باید در روز ۵ ساعت مطالعه کاری داشته باشد وقطعا موفقیت برای افرادی است که پیگیر این مسائل هستند؛ زیرا راه میانبری وجود ندارد.

عضو هیات رئیسه فدراسیون والیبال مطرح کرد

انتخاب سرمربی تیم ملی والیبال از بین سه گزینه

عضو هیات رئیسه فدراسیون والیبال درباره مذاکرات این فدراسیون با گزینه‌های سرمربی تیم ملی والیبال گفت: منتظر جمع‌بندی و بررسی داورزنی هستیم و سپس در کمیته فنی مطرح خواهد شد.

محمود افشاردوست درباره روند انتخاب سرمربی تیم ملی والیبال گفت: طی اخبار منتشر شده ظاهراً دو نفر از لیست ۵ نفره کناره گیری کرده‌اند، منتظر هستیم تا داورزنی مذاکرات خود را با سه نفر باقی مانده ادامه دهد و به جمع بندی برسد و در نهایت در کمیته فنی مطرح شود. احتمالاً طبق صحبت‌های داورزنی در رسانه‌ها تا دو هفته آینده مذاکرات به مرحله نهایی خواهد رسید.

عضو هیات رئیسه فدراسیون والیبال در پاسخ به این سوال که شما هم اخبار را از طریق رسانه دنبال می کنید و در جریان مذاکرات نیستید، گفت: نیازی نیست در این برهه زمانی مشورتی با اعضای کمیته فنی صورت بگیرد، ما پنج گزینه خود را به فدراسیون ارائه داده‌ایم و آنها پس از جمع بندی و انجام مذاکرات آن را در جلسه کمیته فنی مطرح خواهند کرد. در جریان نحوه مذاکرات هم نیستیم و این در اختیار رئیس فدراسیون است. وی در پاسخ به این سوال که روند انتخاب سرمربی تیم ملی والیبال طولانی نشده است، گفت: با توجه به شرایط موجود و شیوع ویروس کرونا وضعیت نامشخص است، در ایران و در سایر نقاط جهان ویروس کرونا بسیاری از مسائل را تحت تاثیر خود قرار داده و جلسات زیادی در دنیا به تعویق افتاده‌اند باید این شرایط را تحمل کرد تا از آن عبور کنیم. امیدوارم مذاکرات بهترین شرایط را داشته باشد تا به نفع والیبال ایران ختم شود. این نکته بسیار مهمی است، چند هفته عقب تر خیلی مهم نیست.

افشاردوست درباره رقابت‌های لیگ برتر نیز گفت: از شنیدن اخبار ابتلای بازیکنان به ویروس کرونا بسیار ناراحت شدم باشگاه‌ها و فدراسیون باید حساسیت بیشتری روی پروتکل‌های بهداشتی، نحوه تماس و نظارت باشگاه‌ها بر روی بازیکنان داشته باشند. باشگاه‌ها باید پس از تمرین نیز نظارت خود را روی بازیکنان انجام دهند تا روند ابتلا به ویروس کاهش یابد.

ملی‌پوش کشتی فرنگی:

فقط برای طلای جهان می جنگم

عضو تیم ملی کشتی فرنگی در وزن ۷۷ کیلوگرم و دارنده مدال برنز جهان گفت: اگر برای تیم ملی در پیکارهای جهانی انتخاب شدم فقط برای مدال طلا خواهم جنگید

محمدعلی گرایی دارنده مدال برنز کشتی فرنگی جهان افزود: با توجه به تعطیلی کشتی در چند ماه گذشته به دلیل شیوع ویروس کرونا، تمرینات خود را رها نکرده بودم و به صورت انفرادی تمرینات آمادگی جسمانی و فنی را انجام می دادم.

وی در مورد برگزاری مسابقات لیگ تصریح کرد: برگزاری لیگ از لحاظ مالی برای کشتی گیران خوب بود اما رقم‌هایی که با کشتی گیران قرارداد می بندند، آنچنان که باید نیست اما همین نیز کمک خوبی برای کشتی گیران است.

گرایی افزود: همین که سوت آغاز مسابقات با برگزاری مسابقات لیگ کلید خورد، کمک خوبی به کشتی گیران شد.

وی در مورد شرایط جسمانی و فنی خود نیز اظهار داشت: از قبل تمرین داشتم و شرایط جسمانی‌ام نیز خوب بود، البته به خاطر ارنج تیمی در وزن ۸۲ کیلوگرم کشتی گرفتم اما رقابت‌های خود را با پیروزی پشت سر گذاشتم و به نظر خودم بدنبودم

گرایی در مورد آغاز تمرینات تیم های ملی گفت: خوشبخانه بعد از ۸ ماه دوری به تمرینات بازگشتیم، در حال حاضر ۷۹ کیلوگرم وزن دارم و برای حضور در وزن ۷۷ کیلوگرم مشکلی نخواهم داشت، شرایط اردو نیز خوب است، البته وظیفه ما تمرین کردن و کشتی گرفتن است و در هر شرایطی باید به دنبال آماده سازی خود باشیم

وی ادامه داد: چون در این چند ماه از تمرینات دور نبودم در اردو نیز مشکل خاصی برای تمرین ندارم و اذیب نمی شوم و دیروز نیز تمرینات وزنه را به خوبی برگزار کردیم.

عضو تیم ملی کشتی فرنگی در وزن ۷۷ کیلوگرم در پایان خاطرنشان کرد: باید از حاشیه دور شویم و به فکر کشتی گرفتن باشیم، اگر برای تیم ملی انتخاب شدم فقط برای مدال طلا می جنگم و برای یک جنگنده هیچ فرقی نمی کند که با چه حریفی روبرو می شود و فقط به دنبال پیروزی است.

سعیدمراغه‌چیان:

همه از فکری قهرمانی می‌خواهند

پیشکسوت استقلال گفت: همه در این فصل از استقلال و محمود فکری انتظار قهرمانی دارند و این موضوع سطح توقعات را از آبی‌پوشان تهرانی بالا برده است.

«سعید مراغه‌چیان» سال‌ها با پیراهن استقلال در مستطیل سبز حضور داشت و حالا ریاست آکادمی باشگاه استقلال را بر عهده دارد.

او در گفت و گو با ایرنا درباره شرایط استقلال و حضور محمود فکری روی نیمکت آبی‌پوشان حرف زد که متن این مصاحبه را در زیر خواهید خواند.

◆استقلال در لیگ بیستم مدعی قهرمانی خواهد بود؟

مگر می‌شود استقلال مدعی قهرمانی در لیگ برتر نباشد؟ نام استقلال یعنی مدعی قهرمانی بودن و به طور حتم این تیم در لیگی که پیش رو است از شانس‌های اول قهرمانی خواهد بود.

◆اما برای تحقق این امر کار سختی پیش رو خواهد داشت؟

حتما این طور است، تیمی که می‌خواهد قهرمان شود کار آسانی پیش رو ندارد و رقیبان سرسختی را پیش روی خود می‌بیند. به طور حتم آبی‌پوشان برای رسیدن به عنوانی که همه هواداران چشم انتظار آن هستند موانع و سختی‌های زیادی پیش رو خواهند داشت اما باید با تمام قوا در این مسابقات حاضر شوند.

◆فکری برای هدایت استقلال گزینه مناسبی بود؟

فکری از بازیکنان قدیمی استقلال بود که سال‌ها پیراهن این تیم را پوشید و کاپیتانی این تیم را بر عهده داشت. او گزینه مناسبی بود و حالا هدایت تیمی را بر عهده گرفته است که میلیون‌ها هوادار دارد.

◆موفق می‌شود؟

باید موفق شود، محمود فکری دشواری‌های زیادی در استقلال پیش رو دارد اما با انگیزه است و پر تلاش و می‌خواهد در پایان فصل این تیم را به جایگاهی برساند که شایسته نام آن است. همه در این فصل از استقلال و محمود فکری انتظار قهرمانی دارند و این موضوع سطح توقعات را از آبی‌پوشان تهرانی بالا برده است.

◆او با اسم بزرگی به نام استراماچونی مقایسه می‌شود و به طور حتم نام این مربی ایتالیایی همواره در طول فصل بالای سر وی خواهد بود؟

استراماچونی در استقلال نتایج خوبی گرفت و همه این مربی ایتالیایی را دوست دارند. او هنوز در یادها و خاطرات هواداران استقلال باقی مانده است و به طور اگر فکری بتواند با استقلال نتایج خوبی کسب کند نام استراماچونی به فراموشی سپرده خواهد شد در غیر این صورت دوباره هواداران استقلال نام وی را فریاد خواهند زد.د من به عنوان پیشکسوت استقلال یک درخواست از هواداران عزیز این تیم دارم.

◆چه درخواستی؟

اینکه به محمود فکری زمان بدهند و از او حمایت کنند تا بتواند استقلال را به موفقیت برساند. او بازیکن و کاپیتان استقلال بوده که زحمات زیادی را برای این تیم کشیده است و می‌تواند با حمایت هواداران به موفقیت برسد.

◆هواداران استقلال بی طاقت شده‌اند، قهرمانی‌های پرسپولیس در چند سال اخیر و ناکامی‌های استقلال حسابی آنها را ناراحت کرده است؟

این یک اتفاقی است که هیجانات هواداران استقلال را برانگیخته و آنها را ناراحت و عصبانی کرده است و حق دارند انتظارات بالایی از تیمی داشته باشند که عنوان پر افتخار ترین تیم ایران در قاره آسیا را یدک می‌کشد. در همه جای دنیا همین است و آنها دوست ندارند رقیب خودشان موفق باشد اما تیم محبوبشان موفق نشود. من پیش بینی می کنم سال خوبی در انتظار استقلال باشد.

◆با محمود فکری جلسه‌ای داشتید؟

به هرحال من مدیر آکادمی استقلال هستم و درباره شرایط تیم‌های پایه‌ای جلسه‌ای را برگزار کردیم و صحبت‌های خوبی میان ما رد و بدل شد.

◆چه صحبت‌هایی؟

درباره اینکه بازیکنان تیم‌های پایه‌ای که شایسته هستند و استحقاق حضور در تیم بزرگسالان را دارند به تیم محمود فکری ملحق شوند این کار باعث خواهد شد تا روحیه بازیکنان افزایش پیدا خواهد کرد و بازیکنان دیگر را به تلاش مضاعف وا میدارد تا در صورت بیشتر به تیم اصلی راه پیدا می‌کنند. در زمانی که ما فوتبال بازی می‌کردیم خودمان را در زمین به آب و آتش می‌زدیم تا مربی بزرگ‌ها ما را دعوت کند. در آن روزگار اکثر بازیکنانی که به تیم اصلی راه پیدا می‌کردند بازیکن تیم‌های پایه‌ای بودند. همین کا را ما باید ادامه دهیم و تلاش می‌کنیم باشگاه استقلال در چند سال آینده از خرید بازیکن بی نیاز شود.

◆این اتفاق می‌افتد؟

باید بیفتد، برنامه ریزی دقیق و اصولی را دستور کار خود قرار داده‌ایم، شما مطمئن باشید در آینده‌ای نزدیک اتفاقات خوبی برای تیم‌های پایه‌ای رخ خواهد داد.

◆رضا حسن‌زاده از امیدهای استقلال جدا شد؟

او از تیم نساجی مازندران پیشنهاد داشت و تصمیم گرفت کارش را با بزرگسالان و در لیگ برتر ادامه دهد. آرش برهانی جایگزین او شد.

◆چرا برهانی؟

برهانی سابقه حضور در استقلال را دارد و یکی از بازیکنان بزرگی این تیم محسوب می‌شد و به خوبی می‌تواند تجربیاتش را به نسل جوان منتقل کند. برهانی به طور حتم می‌تواند در امید استقلال به موفقیت برسد.

◆وی همچنان در کادر بزرگسالان حضور خواهد داشت؟

بله ،او علاوه بر حضور در امیدهای استقلال در کادر فنی بزرگسالان حضور خواهد داشت.

رسول قلی‌زاده خبرداد:

تعویق مسابقه فردوس قم با کراپ الوند به دلیل کرونا

مسابقه تیم‌های فوتسال فردوس قم و کراپ الوند از نخستین هفته رقابت‌های فصل جدید لیگ برتر فوتسال باشگاه‌های کشور به دلیل تداوم شیوع کرونا به تعویق افتاد.

فوتسال یکی از موفق‌ترین رشته‌های تیمی در ورزش ایران است که در آستانه جام ملت‌های ۲۰۲۰ قاره کهن و انتخابی جام جهانی آینده قرار بود از نخستین روز آبان ماه وارد بیست و دومین دوره رقابت‌های باشگاهی لیگ برتر شود اما ظاهرا تداوم شیوع کرونا مانع تحقق این مهم است.

پس از قرعه‌کشی فصل جدید لیگ برتر فوتسال که در حضور مسوولان کمیته فوتسال و مدیران باشگاه‌ها در تبریز انجام گرفت، روز نخست آبان به عنوان روز آغاز بازی‌ها در نظر گرفته شد و تیم‌ها برای این منظور تمرینات و برنامه‌های آماده‌سازی خود را استارت زدند اما لیگ در این تاریخ شروع نمی‌شود.

این در حالی است که امسال ۱۴ تیم در لیگ برتر فوتسال باشگاه‌های ایران حضور دارند و قرار بود در دو گروه هفت تیمی به شکل دوره‌ای و در قالب دیدارهای رفت و برگشت با یکدیگر رقابت کنند تا از هر گروه سه تیم مجوز صعود به مرحله بعد را به دست بیاورد، لیگی که بهترین‌های آن از دهه دوم آذر باید در جام ملت‌های ۲۰۲۰ نیز به میدان بروند.

مدیرعامل نماینده لیگ برتری فوتسال قم راجع به موضوع تعویق شروع لیگ برتر گفت: به دلیل تداوم شیوع ویروس کرونا شایعاتی مبنی بر لغو احتمالی بازی‌های هفته نخست لیگ برتر فوتسال وجود داشت که این موضوع را از آرش جابری در سازمان لیگ پیگیری کردیم که وی لغو آغاز بازی‌ها را تایید کرد.

رسول قلی‌زاده خاطرنشان کرد: بدین‌ترتیب مسابقه فردوس قم با کراپ الوند که قرار بود از هفته نخست فصل ۱۳۹۹ لیگ برتر فوتسال روز پنجشنبه اول آبان در سالن حیدریان قم برگزار شود، به تعویق افتاد و به زودی زمان دقیق برگزاری این بازی و شروع فصل جدید لیگ برتر اعلام خواهد شد.

مرحله نخست رقابت‌های لیگ برتر هندبال پایان یافت

صدرنشینی پاس قم در لیگ برتر هندبال

تیم هندبال پاس ناجای قم با امتیازی برابر با رقبای اصفهانی و کازرونی خود مرحله نخست رقابت‌های لیگ برتر هندبال مردان باشگاه‌های کشور را به پایان رساند. برپایه این گزارش ، برای استان قم که حدود هفت سال نماینده‌ای در لیگ برتر هندبال مردان ایران نداشت تدارک یک تیم قوی و آماده برای حضور در فصل ۱۳۹۹ این رقابت‌ها کار سخت و طاقت‌فرسایی بود اما مجموعه ورزش و هندبال قم دست به دست هم داد تا با کمک نیروی انتظامی و باشگاه پاس ناجا، تیمی به نام پاس به نمایندگی از قم در لیگ برتر حضور یابد. شروع لیگ برتر برای این تیم با نتیجه خوبی همراه نبود زیرا شاگردان علی ربیعی در تیم هندبال پاس ناجای قم در نخستین گام خود برابر تیم مطرح و با سابقه ذوب‌آهن اصفهان با اختلاف ۱۲ گل و نتیجه ۳۴ بر ۲۲ مغلوب شدند اما ربیعی از عملکرد شاگردانش ابراز رضایت کرد و نوید آینده بهتر این تیم را داد. هندبالیست‌های پاس ناجای قم در دومین مسابقه خود برابر تیم پرسپولیس بهبهان قرار گرفتند، تیمی که همانند آنها فصل گذشته در لیگ دسته اول هندبال حضور داشت و به واسطه اینکه دو تیم بازی نخست خود را باخته بودند، جدال قمی‌ها و بهبهانی‌ها در اوج حساسیت برگزار شد اما این نماینده قم بود که این بازی نزدیک و نفس گیر را ۳۰ بر ۲۹ به نفع خود رقم زد. سومین مسابقه هندبالیست‌های قم یک بازی سخت دیگر برابر تیم نفت و گاز گچساران بود، این دیدار در نهایت با برتری ۲۲ بر ۱۶ نماینده قم به پایان رسید تا دو پیروزی و یک باخت حاصل تلاش نماینده هندبال استان قم در مرحله نخست پیکارهای فصل ۱۳۹۹ لیگ برتر هندبال مردان ایران باشد. با توجه به نتایجی که هر تیم پس از انجام سه بازی مرحله نخست کسب کرد، در گروه نخست مرحله مقدماتی پیکارهای لیگ برتر هندبال مردان باشگاه‌های کشور سه تیم ذوب‌آهن اصفهان، نیروی زمینی شهید شاملی کازرون و پاس ناجای قم با چهار امتیاز بر حسب تفاضل گل مشترکا رتبه‌های اول تا سوم جدول را در اختیار گرفتند، همچنین تیم‌های ستارگان دشتستان، پرسپولیس بهبهان و نفت و گاز گچساران بدون امتیاز در رده‌های سوم تا ششم این گروه هستند.

مهدی طارمی:

به تیم‌های بزرگتر از پورتو فکر می کنم

بازیکن ایرانی تیم پورتو با اشاره به اینکه به حضور در تیم‌های بزرگ‌تر فکر می‌کند، گفت: طرفدار رئال مادرید هستم و از بچگی آروزی حضور در این تیم را داشتم.

سایت فدراسیون فوتبال مصاحبه‌ای مفصل را با مهدی طارمی انجام داده است.

در ادامه همراه با این گفت‌وگو باشید:

جایگاه امروز مهدی طارمی، آقای گل سوپر لیگای پرتغال، مهاجم قهرمان سابق اروپا، شاید زنجیره ای باشد که حلقه‌های آن را این پنج واژه تشکیل داده‌اند. مهدی طارمی که شاید بزرگ‌ترین بدشانسی‌اش، از دست دادن تک به تک دقیقه ۹۰ مقابل پرتغال در جام جهانی ۲۰۱۸ باشد. هرچند، این بدشانسی بن‌بستی در مسیر پیشرفت او نبود، تا امروز بارها دروازه پرتغالی‌ها را باز کند. پرتغالی‌های که حالا وحشت‌زده، خطر مهدی را از دقیقه یک تا ۹۰ روز دروازه‌شان احساس می‌کنند.

استعداد؛ نقطه آغاز موفقیت هر انسانی در هر مسیری است که پا می‌گذارد. مهدی طارمی، نوجوان بوشهری از دیار تنگستان جزو با استعدادترین فوتبالیست‌های ایران است. بازیکنی که خوب دویدن، خوب پریدن، جای گیری مناسب، تکنیک ناب و حتی پنالتی گرفتن را بهتر از مسیر خانه‌اش بلد است. خصوصیاتی که او را به یک مهاجم کامل و زهردار تبدیل کرده تا در نخستین فصل حضورش در اروپا، آقای گل پرتغال شود و حالا عضو تیم پورتو است.

تلاش؛ اگر دنبال موفقیت باشید، بدون تلاش راه به جایی نمی‌برید. حتی اگر با استعدادترین انسان روی زمین باشید. استعداد شما را در مسیر موفقیت قرار می‌دهد و تلاش شما را رو به جلو حرکت خواهد داد. طارمی با تلاش، مسیر پر از دست انداز بوشهر تا تهران، تهران تا دوحه و دوحه تا لیسبون را به خوبی طی کرده است. حالا او در مسیری است که باید تلاش بیشتری کند، چون رقبای تلاش گری دارد.

شانس؛ چیزی که می گویند نصیب آنهایی می‌شود که سخت تلاش می کنند. پس طارمی این اتفاق مهم را، رایگان به دست نیاورده. شانسی که نصیب او شد و پس از معرفی به علی دایی، او را تبدیل به مهاجم اول پرسپولیس کرد، حاصل تلاشی بود که شانس را برای طارمی به ارمغان آورد.

جدیت؛ برای بازیکنی مانند طارمی، به دست آوردن موفقیت شاید سخت‌تر بود. حاشیه‌هایی که دست از سر او بر نمی‌داشتند و هر کدام کافی بود برای خاموش شدن ستاره‌ی بوشهری، اما آنچه باعث شد طارمی این حاشیه‌ها را پس بزند و روی فوتبالش تمرکز کند. جدیت بود. این جدیت باعث شد، او به جای پاسخگویی به حواشی، در زمین فوتبال تلاش کند و با موفقیت‌هایش حاشیه‌ها از او دور شوند.

◆آیا امروز کسی هست که بخواهد طارمی را به حواشی گره بزند؟

امروز، همه منتظریم تا مهدی طارمی فصل فوق العاده‌اش در ریوآوه را که با ۱۸ گل به پایان رساند، به فصلی فوق‌العاده در تیم پورتو تبدیل کند. هر چند موفقیت در پورتو سخت‌تر است و این مهاجم با استعداد باید تلاش و جدیت بیشتری داشته باشد که بازهم شانس و خیریت به سراغش بیاید.

متن پرسش و پاسخ با طارمی به شرح ذیل است:

◆از بازی در کوچه پس کوچه های بوشهر تا لیگ برتر پرتغال و پورتو....آیا این تصور را داشتی که چنین اتفاقی رخ دهد؟

هرکسی از کودکی خود آرزوی بزرگی دارد و فکر می کند به آن برسد. بدون شک رسیدن به آرزو و هدفی که از کودکی در سر وجود دارد با تلاش و پشتکار میسر می شود. آرزوی بزرگ من حضور در تیم بزرگی بود که بتوانم بدرخشم و عملکرد خوبی داشته باشم. پورتو در این برهه از زمان برای من رسیدن به هدف دوران کودکی‌ام است. پورتو تیم بزرگی است و آرزوی هر کسی می‌تواند باشد. هر چند که آرزوی من حضور در تیمی بزرگتر است و امیدوارم به آن برسم.

◆در آن روزها بزرگترین رویایی که در ذهنت وجود داشت، چی بود؟

من طرفدار رئال مادرید هستم. از ۶ سالگی فوتبال را دنبال می کردم و آن زمان آرزویم حضور در رئال بود. اما باید خیلی تلاش کنم و با شرایط موجود به هدفم برسم. یکسری چیزها سخت و غیر قابل به دست آوردن است اما من از تلاشم دست نمی کشم. تلاش و پشتکار بسیار مهم است تا بتوانم به هدف خودم برسم. شاید روزی بتوانم در رئال حضور داشته باشم اما اگر این اتفاق هم رخ ندهد بدون شک تلاش من و حضورم اکنون در پورتو نشان می دهد که برای رسیدن به مراحل بالاتر در زمان ورزشی‌ام تا چه حدی موفق بوده‌ام.

◆هدفت از حضور در پورتو چیست و به چه جایگاهی می‌خواهی برسی؟

پورتو تیم بزرگی است و در سطح جهان معتبر است. با امکانات زیادی که در لیگ‌های پرتغال مخصوصا این تیم وجود دارد، به این کشور آمدم تا با جام‌هایی که در طول مسابقات می‌توان کسب کرد، به موفقیت برسم. من هدفم از حضور در پورتو این است که موفق باشم و در کنار آن، نیم نگاهی به آینده و تیم‌های بزرگتر دارم. برای رفتن به تیم‌های بزرگ، باید از تیم‌های بزرگ نقل مکان کرد. این قسمتی از هدف من بود که با حضور در لیگ پرتغال تا حدودی به آن رسیده‌ام.

◆بزرگترین رویایی که در سر داری چیست؟

واقعیت این است که فصل خوبی را سپری کردم. خودم پورتو را دوست دارم. چون در ایران نیز شناخته شده است. از سبک بازی و اعتقادی که مربی این تیم به من داشت، باعث شد در این تیم حضور یابم و اعتقادی مربی برای حضورم در لیگ پرتغال بسیار تاثیر گذار بود و به همین دلیل تصمیم گرفتم به این کشور بیایم. نکته خوبی که در این تیم وجود دارد، همه یک تیم هستند. تیم ستاره ندارد و به دنبال ستاره نیست. مهمترین چیز برای من اعتقاد مربی به من است که این امر مهم و تاثیر گذار برای یک بازیکن می‌باشد و خوشبختانه تمام شرایط برای حضوری آرام و موفق برایم فراهم است. می‌خواهم در لیگ پرتغال آقای گل بشوم و چند جام وجود دارد که بتوانم همه را با هم در کنار دیگر هم تیم‌هایم کسب کنیم. بدون شک در آینده اتفاقات بهتری خواهد افتاد. قهرمانی لیگ پرتغال، بزرگترین هدفم کنونی من است.

◆استقبال در پورتو به چه صورت بود؟

در پورتو کسی نمی‌دانست که برای بستن قرارداد به پرتغال سفر خواهم کرد و به همین دلیل استقبالی صورت نگرفت. اما بعد از اعلام عقد قرارداد در فضای مجازی، خبرها و رسانه‌ها استقبال خوبی کردند. حتی مردم شریف ایران نیز با کامنت‌هایی که برای من و باشگاه نوشتند، دل من را شاد کرده و به من امید دادند. امیدوارم سربلندشان کنم و جوابشان را با درخشش بدهم.

◆تیم ملی را چطور ارزیابی می کنی. با اسکوچیچ و چهار بازی باقی‌مانده؟

تیم ملی باید تمرینات خود را آغاز کند تا بتواند در مسیر رشد و موفقیت قرار بگیرد. اسکوچیچ مربی است که مدتها با تیم های باشگاهی در ایران کار کرده و شناخت و درک کاملی از بازیکنان ایرانی دارد. وی فن، استعداد و کیفیت بالایی دارد که می‌تواند تیم ملی را دچار تغییر و تحول کند و این امر در چهار بازی پیش رو بسیار تاثیر گذار خواهد بود.

◆حریفانمان را چطور ارزیابی می کنید؟

حریفانمان خیلی سرسخت نیستند اما بدون برنامه و تلاش و پشتکار، پیروزی قابل اجرا نیست. در دور رفت متاسفانه به عراق و بحرین باختیم. تاز زمانی که تمرینات مستمر و بازی‌های دوستانه وجود نداشته باشد نمی‌توان در مسیر موفقیت پیش رفت. ما تیم اول آسیا بودن را بسیار سخت به دست آوردیم برای اینکه اولی را همچنان حفظ کنیم باید تلاش کرده و در نهایت مقابل حریفان خود به میدان رویم و بهترین عملکرد را به دست آوریم.

◆نظرت درباره ارتباط سرمربی با بازیکنان و شرایط کلی تیم ملی فوتبال ایران چیست؟

اسکوچیچ مربی است که بازیکنان ایرانی را، شخصیت، رفتار، بازی ها و عملکردشان را به خوبی می‌شناسد و برای تک تک ملی پوشان به منظور اجرای بازی و نوع عملکردشان برنامه دارد. صحبتی که با اسکوچیچ داشتم متوجه شدم که سخت در حال آنالیز و برنامه ریزی است. امیدوارم موفق باشد چون موفقیت ایشان ، موفقیت تیم ملی فوتبال ایران را به همراه دارد و من به نوبه خود از هیچ تلاشی برای موفقیت ایران دریغ نخواهم کرد.

سخنگوی وزارت خارجه:

ایران یکجانبه‌گرایی آمریکا را شکست داد

پول بلوکه شده در چین نداریم

سخنگوی وزارت خارجه درباره لغو محدودیت‌های تسلیحاتی گفت: محدودیت‌های تسلیحاتی ایران از ساعت ۳.۳۰ بامداد روز ۲۷ مهرماه به صورت خودکار منقضی شد و ایران موفق شد یکجانبه‌گرایی آمریکا را شکست بدهد.

سعید خطیب‌زاده» روز دوشنبه در نشست خبری با اصحاب رسانه با اشاره به شیوع کرونا در مناطق مختلف جهان گفت: بار دیگر کرونا همه عالم از شرق تا غرب، از اروپا تا آمریکا را گرفته و امیدواریم با همکاری، همدلی و سپاس از خدمات کادر درمان این بیماری و موج آن را سپری کنیم.

وی درباره تحولات سیاست خارجی در یک هفته گذشته اظهار داشت: ۲۲ مهر تماس تلفنی با ظریف با همتای ژاپنی خود را داشتیم که درخصوص مسائل دوجانبه، منطقه‌ای و بین‌المللی انجام شد. موضوع دسترسی ایران به منابع مالی خود در ژاپن از موضوعات جدی در این رایزنی بود و امیدواریم طرف ژاپنی به تعهدات خود در نظام حقوق بین‌المللی عمل کند.

سخنگوی دستگاه دیپلماسی رایزنیهای تلفنی محمد جواد ظریف و جیحون بایراموف وزیر خارجه افغانستان در خصوص بحران قره باغ و تماس تلفنی با وزیر خارجه عراق را از دیگر تحولات دیپلماتیک در روزهای اخیر عنوان کرد.

وی با اشاره به حضور رییس شورای عالی مصالحه افغانستان در تهران و دیدارهای وی در تهران گفت: ایشان دیروز ملاقات مفصلی با وزیر امور خارجه داشتند و با دیگر مقامات کشور هم دیدار خواهند کرد و محور ملاقات‌ها هم تحولات افغانستان، گفت‌وگوهای بین‌الافغانی و مسائل دوجانبه است.

خطیب‌زاده با بیان اینکه ایران افغانستان آباد، مستقل، توسعه‌یافته و با صلح و ثبات را به نفع منطقه می‌داند، تصریح کرد: این خواسته همیشگی ایران بوده و تلاش خود را در این باره کرده و خواهیم کرده و فکر می کنیم ایران می‌تواند کمک اصیلی برای گفت‌وگوهای بین‌الافغانی باشد که نتیجه آن سربلندی و موفقیت دولت و ملت افغانستان و پاسداری از دستاوردهای آنها باشد.

وی درباره لغو محدودیت‌های تسلیحاتی خاطرنشان کرد: محدودیت‌های تسلیحاتی ایران از ساعت ۳.۳۰ بامداد به صورت خودکار منقضی شد و ایران موفق شد یکجانبه‌گرایی آمریکا را شکست بدهد.

پمپئو هم باور ندارد که تحریم‌های یکجانبه آمریکا موفق بوده است

سخنگوی دستگاه دیپلماسی درباره ادعاهای اخیر پمپئو مبنی بر تحریم کشورهایی که با ایران تجارت اسلحه کنند، ابراز داشت: این اظهارات مهمترین نشانه است که ایشان هم باور ندارد که تحریم‌های یکجانبه آمریکا موفق بوده است.

خطیب‌زاده درباره بحران قره‌باغ و اصابت موشک‌های دو طرف به مناطقی از ایران بیان کرد: خط قرمز ایران امنیت شهروندان است. نیروهای مسلح اخطارهای لازم را داده و توجیهات طرف مقابل را شنیده است. گفته‌ایم هر گونه تعرض به ایران حتی اگر سهوی باشد، جواب داده می‌شود. وی درباره ادعای ترامپ درباره مذاکره با ایران و سخت‌تر شدن مذاکرات یادآور شد: مادامی که آمریکا به این عقلانیت نرسد که سیاست‌هایش علیه ایران شکست خورده، تفاوتی ایجاد نمی کند. انتخاباتی در پیش است و باید دید چه می‌شود. بسیاری از این ادعاها برای مصرف داخلی است. ایران ملت صبوری است و در موقع لازم پاسخ می‌دهیم.

رئیس مرکز دیپلماسی عمومی و رسانه‌ای وزارت امور خارجه سفر هفته قبل رییس کل بانک مرکزی به عراق را موفقیت آمیز عنوان کرد و گفت: این سفر و مذاکرات در چارچوب توافقات بانک‌های مرکزی دو کشور انجام شد و جزییات آن اعلام خواهد شد.

خطیب‌زاده درباره سفرهای ظریف به اروپا هم گفت: سفرهای ظریف در شرایط فعلی تابع سیالیت خاصی است. کما اینکه قرار بود امروز وزیر میراث فرهنگی، گردشگری و صنایع دستی مونسان در مسکو باشد و درباره لغو رویداد گردشگری دو کشور مذاکره نهایی انجام شود ولی این سفر انجام نشد.

سخنگوی دستگاه دیپلماسی همچنین درباره آغاز مذاکرات ایران و اوکراین در تهران درباره سقوط هواپیمای اوکراینی گفت: هیات اوکراینی وارد ایران شده و از صبح امروز مذاکرات خود را با تیم ایرانی به سرپرستی معاون حقوقی و بین‌المللی وزارت امور خارجه آغاز کرده است.

ادبیات سیاستمداران کانادایی پشت درهای بسته چیز دیگری است

وی سقوط هواپیمای اوکراینی را یک تراژدی عنوان کرد و تاکید کرد: احقاق حقوق خانواده جان باختگان این سانحه وظیفه جمهوری اسلامی بود و ایران از روز اول همکاری کاملی در این باره داشته است.

خطیب‌زاده با بیان اینکه کانادا در این ماجرا طرفیت ندارد، اظهار داشت: طرف ما اوکراین است و مذاکرات درباره جبران خسارت‌ها و جبران هواپیما در خطوط هوایی در جریان است که براساس معاهداتی که ایران در آن عضو است، انجام می‌شود.

سخنگوی وزارت امور خارجه با اشاره به ادبیات سخیف وزیر امور خارجه کانادا تصریح کرد: من سال‌ها به عنوان دیپلمات در کانادا بودم. ادبیات سخیف، کلمات به دور از ادب و رفتار غیردیپلماتیک وزیر خارجه کانادا چیزی نیست که در پشت درهای بسته دیده می‌شود. در پشت درهای بسته آنها مودب هستند و حرف‌هایشان نشان از درخواست برای حضور در مذاکره است چون آنها می‌دانند که طرفیت در مذاکرات ندارند.

خطیب ادامه داد: سیاستمداری در غرب تبدیل به سیاست‌بازی برای کسب رای شده است. متاسفم ملت کانادا باید چنین ادبیاتی از وزیر خارجه شان بشنوند. درخواست ما این است که آنها در علن هم مانند پشت درهای بسته حرف بزنند.

وی درباره ادعای روسیه مبنی بر اینکه پذیرش محدودیت‌های تسلیحاتی از سوی ایران داوطلبانه بوده است، خاطرنشان کرد: آنچه دیروز رخ داد، پیروزی بزرگ برای مقاومت ملت ایران بود و آنچه ملغی شد، ۱۳ سال تحریم ایران و لغو قطعنامه‌هایی بود که حتی دوستان ما، یعنی روسیه و چین به آن رای داده بودند.

سخنگوی وزارت امور خارجه با بیان اینکه روایت مذاکرات هسته‌ای بسیار خواندنی و حاکی از شکوه دیپلمات‌های ایران است، ابراز داشت: دیپلمات‌ها در چارچوب حاکمیت عمل می کنند. اساسا طرف غربی و آمریکایی حاضر نبود درباره لغو تحریم‌های تسلیحاتی و موشکی مذاکره کند. استدلال آنها بود که این تحریم‌ها خارج از چارچوب هسته‌ای است و طرف ایران شرط مذاکره را گفت‌وگو در این باره می‌دانست.

خطیب‌زاده افزود: طرف غربی دستاورد خود را تحریم تسلیحاتی ایران می‌دانست و می گفت باید آن را محدود کرد. آخرین موضوعی که در شب توافق حاصل شد، همین مسئله بود. این تحریم در نهایت به محدودیت تبدیل شد و نظام داوطلبانه درخواست مجوز ایجاد شد.

وی با بیان اینکه ایران طی پنج سال گذشته ذره‌ای سیاست‌های دفاعی خود را براساس نیازهای خود، سیاست‌های موشکی و اهداف منطقه‌ای خود را تغییر نداده است، عنوان کرد: دیروز هم محدودیت‌های تسیحاتی ملغی شد. البته فشارهای آمریکا وجود دارد. آنها در موضوع دارو، غذا و نیازهای ملت فشار خود را وارد می کند اما عهد دولت باقی است که باید نیازهای ملت تامین شود.

به گفته این دیپلمات ارشد، ایران ۹۰ درصد نیازهای دفاعی خود را آنگونه که وزیر دفاع مطرح کرده، در داخل تامین می کند و البته مانند آمریکا نیست که به دنبال فروش سلاح‌های کشنده برای کشتار غیرنظامیان در یمن باشد بلکه ایران مسئولانه عمل خواهد کرد. خطیب‌زاده درباره دسترسی ایران به منابع مالی‌اش در چین یادآور شد: در چین پولی بلوکه نیست. دشمنان، رقبا و بدخواهان ملت ایران می‌خواهند مفرهای ما را ببندند. هیچ دو کشور در دنیا فارغ از مشکل نیستند. ما با روسیه و سایر کشورها چنین مشکلاتی داریم. منابعی در چین هست که برای استفاده از نیازهای ما از آن استفاده می‌شوند. این فارغ از منابع ایران در کره و ژاپن است که بلوکه شده‌اند. وی درباره حملات سایبری به مراکز دولتی بیان کرد: روزانه ده‌ها حمله بسیار وسیع به نهادها، دستگاه‌ها و سامانه‌های ایران انجام می‌شود و هزاران حمله کوچک و متوسط. برخی از کشورها که در مرکزیت آنها آمریکا است، جنگ سایبری علیه ایران آغاز کرده‌اند اما ما ناتوان نیستیم و این کار از مجاری خود دنبال می‌شود. البته مرجعی که در این باره باید اظهارنظر کند، ما نیستیم.

برای ایران ترامپ و بایدن فرق نمی کند

سخنگوی دستگاه دیپلماسی در پاسخ به این سوال که آیا ایران خواهان پیروزی بایدن در انتخابات ریاست جمهوری آمریکا است، گفت: شما می‌شنوید فلان کشور مایل است ترامپ پیروزی شود یا فلان بلوک خواهان برنده شدن بایدن است. اینها گمانه‌زنی است. برای ایران تفاوتی ندارد برنده بایدن باشد یا ترامپ. البته ترامپ جنایت‌هایی مرتکب شده که تاکنون بایدن مرتکب نشده است.

خطیب‌زاده با بیان اینکه ایران براساس تحولات آمریکا تصمیم می گیرد، اظهار داشت: مسلم است ما این تحولات را با دقت رصد می کنیم ولی این نشانه تمایل پیروزی یا باخت فلان فرد نیست. مسلم است که حقوق ایران باید تامین شود و اشتباهات‌شان را جبران کنند. جنایت‌های آنها از ذهن ملت ایران نخواهد رفت. دیپلمات‌های ایران با پوست و خون خود در چارچوب مذاکرات حاضر شده و باز هم خواهند شد.

وی درباره واکنش ایران به ادعای منافقین مبنی بر وجود یک مرکز هسته‌ای اعلام نشده در ایران تصریح کرد: این مباحث خنده‌دار است و جدی نگیرید. ما نگران فرزندان‌مان و عزیزان این ملت هستیم که توسط این گروهک فریب می‌خورند. فرزندان این ملت را گروگان گرفته‌اند. آنها را لباس تن کرده، مجرد نگه داشته و آنها را گروگان گرفته و در خیابان‌ها برای یکی، دو دلار می‌چرخانند در حالی که در حساب‌هایشان میلیون‌ها دلار وجود دارد.

رئیس مرکز دیپلماسی عمومی و رسانه‌ای وزارت امور خارجه با اشاره به خدمت منافقین به صدام خاطرنشان کرد: این گروهک خود فروخته از زمانی که به صدام حسین خدمت کرد - که دستش آلوده به خون هزاران پیر و جوان ایرانی است - تا امروز نوکری ارباب بزرگ‌شان را انجام می‌دهند. این ادعا هم برایشان باور نکرده‌اند. ما نگران عزیزان این ملت هستیم که توسط این گروهک فریب خورده و به گروگان گرفته می‌شوند. دامان این ملت به روی همه آنهایی که برگردند، باز است و این افراد اگر امروز به این بدبختی خود خاتمه دهند، بهتر از فرداست.

مذاکرات با کره جنوبی به کندی انجام می شود

خطیب زاده درباره آزاد شدن منابع بلوکه شده ایران در کره جنوبی ابراز داشت: منابع ایران در کره جنوبی چندین میلیارد است و مذاکرات ما برای تخصیص و آزادسازی آنها برای تامین منابع مورد نیاز در حال انجام است اما مذاکرات به کندی پیش می‌رود. وزارت بهداشت هم به شکل روزانه و منظم و هم در روند هفته‌ای یک بار، در حال رایزنی با طرف کره‌ای است.

سخنگوی وزارت امور خارجه با بیان اینکه مذاکرات به سطح مطلوب هم نرسیده است و دستاوردهای آن ناچیز بوده است، گفت: دولت کره جنوبی هرچه زودتر به تعهداتش عمل کند، برای روابط دو کشور و ملت بهتر است.

خطیب‌زاده در پاسخ به سوالی درباره اخبار مطرح شده در خصوص مشکل دانشجویان ایرانی مقیم چین برای دسترسی به منابع مالی و بانکی بیان کرد: درباره چین برخی اخبار نادرست منتشر می‌شود که جای سوال دارد. بسیاری از اخباری که با منشا بیرونی درباره روابط ایران و چین مطرح می‌شود، اخبار درستی نیست.

به گفته سخنگوی وزارت امور خارجه، برخی بانک‌های چینی خصوصی محدودیت‌هایی را ایجاد کردند و ما همواره در این زمینه گفت‌وگوها را با طرف‌های چینی داریم. مهم این است که ما یک گفت‌وگوی دائمی و روبه جلو با طرف چینی داشتیم و این مهمترین بعد روابط ایران و چین است.

لغو محدودیت‌های تسلیحاتی ربطی به تحریم‌های ثانویه آمریکا ندارد

وی درباره اقدامات وزارت امور خارجه برای تامین نیازهای دارویی کشور گفت: ما از بدنه همین مردم هستیم. ما از آسمان نیامده‌ایم که ندانیم درد مردم چیست. هر کدام از عزیزان که به خلوت خانواده‌های ما هم بیایند، می‌بینند این درد همه جا هست. ایران در جنگ تحمیلی از سوی آمریکا قرار دارد و چاره‌ای جز پیروزی در این جنگ نداریم.

خطیب زاده با تاکید بر اینکه در بسیاری از ابعاد هم پیروزی به دست آورده‌ایم، عنوان کرد: لغو محدودیت‌های تسلیحاتی ربطی به تحریم‌های ثانویه آمریکا ندارد. اتفاق دیروز یکی از دستاوردهای برجام است و نه همه آن.

سخنگوی دستگاه دیپلماسی اضافه کرد: ما مسلما در خصوص رفع تحریم‌های اقتصادی به خاطر فشارهای آمریکا، ناتوانی شرکای ما به ویژه اروپایی‌ها و نقض عهد و پیمان سه کشور اروپایی دچار مشکل بوده‌ایم ولی این ذره ای از وظیفه دولت و حاکمیت کم نمی کند. وظیفه دولت و حاکمیت تأمین نیازهای ملت است. قول و وعده و عهد ما به ملت این است که تا آخرین لحظه با ملت هستیم.

خود را از فناوری‌های جدید دفاعی محروم نمی کنیم

خطیب‌زاده در پاسخ به این سوال که با توجه به رفع محدودیت‌های تسلیحاتی، ایران قرار است از چه کشورهایی سلاح خریداری کند، گفت: این سوال را باید از وزارت دفاع بپرسید. ما بدون هیجان و اصرار بر موضوع خاصی، بر اساس نیازهای دفاعی و پتانسیل‌های خودمان به صادرات و واردات در چارچوب آیین و رفتار بین‌المللی اقدام می کنیم.

وی با تاکید بر اینکه ما با تبدیل کردن منطقه به انبار تسلیحات موافق نیستیم، اظهار داشت: میزان هزینه‌های ایران در ارتباط با مسائل نظامی در مقایسه با دیگر کشورهای منطقه از جمله امارات، عربستان و حتی عراق بسیار کم است.

رئیس مرکز دیپلماسی عمومی و رسانه‌ای وزارت امور خارجه با تاکید بر اینکه ما سال‌هاست که خرید نظامی نداریم و خرید نظامی ما صفر است، تصریح کرد: ایران قدرت خود را از مردمش می گیرد نه از سلاح. البته ما خودمان را از بهره برداری از این بازار و استفاده از فناوری‌های جدید در این حوزه محروم نمی کنیم ولی مسئولانه عمل می کنیم.

برخی حکام عرب اشکال شناختی دارند

خطیب‌زاده درباره سازش برخی کشورهای منطقه با رژیم صهیونیستی و بهره برداری از این موضوع از سوی ترامپ برای پیروزی در انتخابات ریاست جمهوری این کشور خاطرنشان کرد: اتفاقی که بین معدودی از حکام عربی با رژیم صهیونیستی رخ داد، فقط مرتبط با موضوع داخلی آمریکا و ترامپ نیست. اما این حکام اشکال شناختی دارند و فکر می کنند می‌توانند موقعیت خود را در آینده سیاسی آمریکا بازتعریف کنند یا مشمول امتیازهایی در موضوع امنیت شوند.

وی با بیان اینکه امنیت خریدنی نیست و کالایی است که براساس رفتار و توانمندی کشورها به صورت بومی تولید می‌شود، گفت: این کشورها در حضیض رژیم صهیونیستی آشکارسازی روابط را انجام می‌دهند.

سخنگوی دستگاه دیپلماسی با اشاره به تظاهرات در سرزمین‌های اشغالی فلسطین ضدنتانیاهو ابراز داشت: فاسدترین نخست‌وزیر تاریخ رژیم صهیونیستی، الان در صحنه سیاسی این رژیم قرار دارد و عجیب است که بدترین سیاستمداران دنیا همدیگر را پیدا کردند. متاسفم که سیاستمداران فاسد به برخی حکام عرب تسری پیدا کرده و این باعث شرمندگی است.

باکو و ایروان اجازه ندهند کار از دستشان خارج شود

خطیب‌زاده در ادامه درباره حملات به مناطق غیرنظامی در بحران قره‌باغ گفت: ایران با نگرانی و از نزدیک تحولات در مرزهایش با جمهوری آذربایجان و ارمنستان را پیگیری می کند و ما با هر دو طرف در تماس دائم هستیم. به هر دو طرف گفته‌ایم و بار دیگر هم می گوییم که اجازه ندهند درگیری از دست خارج شود. حقوق اسرا و غیرنظامیان را رعایت کنند و به شهرها حمله نکنند و سعی کنند به تعهدات درباره آتش‌بس پایبند باشند.

وی اضافه کرد: ما هم سعی کردیم کمک آنها باشیم که ضمن رعایت قوانین و حقوق بین‌الملل غیرنظامیان و بیگناهان و حتی اسرای جنگی آسیب نبینند

سیدحسین موسویان:

متحدین آمریکا در منطقه، برجام را بزرگترین تهدید علیه خود می‌دانند

یک دیپلمات پیشین تاکید کرد: متحدین آمریکا در منطقه، برجام را بزرگترین تهدید علیه خود می‌دانستند و می‌دانند و ریشه اتهامات آنها در مورد اینکه برجام باعث ناامن‌تر شدن منطقه شده نیز همین موضوع است.

«سید حسین موسویان» با اشاره به مفاد قطعنامه ۲۲۳۱ شورای امنیت گفت: مطابق ضمیمه بی قطعنامه ۲۲۳۱ که مربوط به برجام است، تحریم‌های تسلیحاتی ایران از روز ۲۷ مهر ماه (۱۷ اکتبر) پایان یافته است و از نظر نرم‌ها و مقررات جهانی، ایران می‌تواند صادرات و واردات تسلیحاتی داشته باشد.

وی با بیان اینکه دوره ترامپ سهمگین‌ترین تحریم‌ها و فشارهای آمریکا علیه ایران در تاریخ معاصر اعمال شد، اظهارداشت: در چند ماه گذشته، دولت ترامپ دوشکست در صحنه بین‌المللی در مورد ایران متحمل شده است؛ یکی در مورد تمدید تحریم‌های تسلیحاتی ایران و دیگری در مورد فعال کردن مکانیسم ماشه برای بازگرداندن تحریم‌های اجماعی ماقبل برجام شورای امنیت سازمان ملل.

این دیپلمات پیشین اضافه کرد: موفقیت آمریکا هم آن بود که تحریم‌های یکجانبه فرامرزی خود علیه ایران را به سایر کشورهای جهان تحمیل کرد به طوری که تقریبا همه قدرت‌ها و کشورها با وجود محکومیت تحریم‌های فرامرزی آمریکا، در عمل در درجات نسبتا مختلفی، تسلیم آمریکا شدند.

موسویان درباره رویکرد کشورهای اروپایی نسبت به رفع محدودیت‌های تسلیحاتی هم گفت: رفع محدودیت‌های تسلیحاتی منجر به همکاری‌های نظامی یا خرید و فروش تسلیحات میان ایران و اروپا نخواهد شد زیرا اروپایی‌ها همچنان در شعار سیاست ضد برجامی آمریکا را محکوم و در عمل از آن پیروی کرده و خواهند کرد چون منافع ملی خود را در نظر دارند. وی به برخی از اقدامات تبلیغی ضد برجام در داخل اشاره کرد و ابراز داشت: موضوعی که بعضا خلط مبحث می‌شود، این است که برخی برجام را بعنوان عامل سیاست‌های خصمانه آمریکا و صهیونیسم بین‌الملل تبلیغ می‌کنند در حالی که واقعیت کاملا برعکس است.

کارشناس ارشد مسائل بین الملل ادامه داد: برجام مزایای بزرگ متعددی برای ایران داشت که مهمترین آن فراهم شدن زمینه خروج کامل ایران از فصل هفت منشور سازمان ملل به عنوان تهدید صلح و امنیت جهانی، پذیرش غنی‌سازی و آب سنگین ایران، لغو ۶ قطعنامه مهلک اجماعی شورای امنیت سازمان ملل علیه ایران، آغاز روند رفع محدودیت‌های تسلیحاتی و موشکی علیه ایران بود.

موسویان با بیان اینکه علت شورش مثلث صهیونیسم بین‌الملل، افراطیون آمریکا و اعراب تکفیری علیه برجام هم دقیقا به خاطر مزایای برجام برای ایران بوده و هست، عنوان کرد: متحدین آمریکا در منطقه، برجام را بزرگترین تهدید علیه خود می‌دانستند و می‌دانند. ریشه اتهامات این مثلث در مورد اینکه برجام باعث ناامن‌تر شدن منطقه شده نیز همین موضوع است. بنابراین تصمیم به نابودی برجام گرفتند و خسارات زیادی به اقتصاد ایران زدند.

وی با اشاره به وضعیت مزایای اقتصادی برجام و ارتباط دادن فشارهای کنونی بر اقتصاد ایران با توافق هسته‌ای از سوی مخالفان برجام یادآور شد: برجام در دو سال اول اجرا با وجود اجرای نیم بند آن روند اقتصادی ایران را به طور گسترده‌ای به سمت بهبودی برد.

◆ برجام عامل پیشرفت اقتصاد ایران بود و می‌تواند باشد

معاون پیشین شورای عالی امنیت ملی افزود: اینکه ظرف دو سال تورم ایران از ۴۰ درصد به کمتر از ۱۰ درصد کاهش یافت، رشد تولید ناخالص ملی ایران از منفی پنج به بالاتر مثبت ۶ رسید، صدها میلیارد دلار قرارداد اقتصادی با ایران امضا شد و روند کاهش سقوط پول ملی دلار ۱۰۰۰ تومان به ۳۵۰۰ تومان هم متوقف شد؛ هیچ تردیدی باقی نگذاشت و نمی‌گذارد که برجام عامل پیشرفت اقتصاد ایران بود و می‌تواند باشد.

موسویان با اشاره به وضعیت کنونی اقتصاد کشور بیان کرد: در عین حال این هم درست است که بعد از خروج آمریکا از برجام، اوضاع اقتصادی ایران بدتر شده درحدی که ارزش پول ملی ایران از دلار ۳۵۰۰ تومان به بالاتر از ۳۰ هزار تومان سقوط کرده است. این واقعیت هم ارزش پول ملی ایران با برجام و بدون برجام را نشان می‌دهد. وی در تشریح دلایل اصلی وضعیت کنونی اقتصاد کشور گفت: دلیل اول این است که ما اصولا در سیستم اداره کشور با دعوای جناحی مهلک سیاسی همراه با ناکارآمدی مواجه بوده و هستیم. دلیل دوم این است که قدرت آمریکا در تاثیرگذاری بر اقتصاد و تحریم ایران از جمع قدرت اروپا، روسیه، چین، هند، ژاپن و سایر کشورها بیشتر بوده است چون هیچ کدام از این کشورها حاضر نشدند یا توان این را نداشتند یا مصالح‌شان ایجاب نمی‌کرد که به تعهدات برجامی خودمنهای آمریکا عمل کنند.

سفیر اسبق ایران در آلمان درباره واکنش دولت دونالد ترامپ به لغو محدودیت‌های تسلیحاتی هم اظهار داشت: ترامپ در تحمیل فرامرزی تحریم‌های یکجانبه آمریکا تردیدی به خود راه نخواهد داد و هر کشوری که با ایران دادوستد تسلیحاتی کند را مورد تحریم قرار خواهد داد. موسویان اضافه کرد: سایر کشورها هم تا انتخابات آمریکا صبر خواهند کرد چون بسیاری از کشورها خوشبین هستند که با آمدن بایدن، گشایشی در کار با ایران حاصل خواهد شد. در عین حال، اگر ترامپ مجدد انتخاب شود، باید دید که دو قدرت روسیه و چین در عمل با ایران دادوستد تسلیحاتی خواهند کرد یا خیر.

نکته

گلایه اصولگرایانه از رفتار بهارستان‌نشینان؛

افول ادبیات سیاسی در پارلمان

شاید وقتی در کنار مجالس دیگر به قیاس می‌نشینیم این ادبیات امروز مجلس یازدهم را کمتر مشاهده می‌کنیم، امری که حکایت از افول ادبیات سیاسی پارلمان دارد.

شمشیرشان را قبل از آنکه مجلس یازدهم رسما روی کار بیاید یعنی از همان دوران انتخابات برای دولت از رو بسته بودند؛ می گفتند مجلس دهم مماشات کرده است و حالا دیگر از این خبرها نیست. از ۸ خرداد که دیگر ساکنان جدید ساختمان بهارستان بر روی صندلی‌هایشان جای گرفتند ترافیک تذکر و سوال شروع شد و هر بار که میکروفونی روشن می‌شد تا تذکری ایراد شود خالی از انتقادات تند با چاشنی توهین نبود. هرچند تصور می‌شد این ادبیات با فروکش کردن هیجان انتخابات و حس خدمت نمایندگی فروکش کند اما انگار دوز توهین‌ها به روحانی و هیات دولت هر روز سر به فزونی گذاشت.

احمدی‌نژادی‌ها مقدم در توهین

علی اصغر عنابستانی که چندماهی می‌شود ردای نمایندگی به تن کرده و در خانه ملت سکنی گزیده است از جمله افرادی است که تا امروز چه در فضای مجازی و توئیتر و چه در تریبون‌هایی که مجلس در اختیارش قرار داده از هیچ انتقادی با چاشنی توهین فروگذاری نکرده است. عنابستانی که در دولت محمود احمدی‌نژاد مدیرکل امور اجتماعی استانداری خراسان رضوی در دولت نهم و پس از آن معاون استانداری این استان و فرماندار شهرستان سبزوار و استاندار استان چهارمحال و بختیاری در دولت دهم بود حالا یک‌ریز و پی‌در پی در ماه‌های پایانی از کلماتی درباره دولت و رئیس جمهور استفاده می کند که در ادبیات نمایندگی اگر نگوییم بی‌سابقه باید بگوییم که نادر است و حتی می‌توان گفت در چند ماه اخیر شاهد یک افول جدی در ادبیات سیاسیون ساکن بهارستان هستیم و برای اثبات این ادعا کافی است به چند توئیت نماینده سبزوار اشاره کنیم.

او چندی پیش در توئیتی خطاب به روحانی نوشت: «جناب رئیس جمهور! دهان دریدگی شما را در انواع فحشها که نثار منتقدین کرده اید دیده ایم. و فرومایگی تان را در نسبت ناروا به ائمه اطهار برای نیل به مطامع سیاسی تجربه کرده ایم! به جای بسیج یک لشگر برای پاسخ به نماینده ملت و طرح شکایت از اوقدری به فکر ملت باش که طاقتشان طاق شده است.»

عنابستانی در توئیت دیگری نوشته بود: «او آنقدر وقیح است که ملت خویش را به مسخره گرفته است! کشور به حال خود رها شده و مردم در تامین مایحتاج خویش درمانده اند و زیر خط فقر درست و پا می زنند. رئیس جمهور در بند حفظ خفت ریش خویش است! اف بر تو باد که ملتی را شرمنده کرده ای.»

از لعن و نفرین تا اعدام

ماجرای انتقادهای پر حرف و حدیث که بیشتر شبیه فحاشی است تا نقد تنها از زبان نماینده سبزوار مطرح نشده و دیگر نمایندگان همراه و هم طیف با این نماینده نیز گویا در تلاش هستند در این میدان سهمی داشته باشند، آنچنان که اردشیر مطهری در روز رای اعتماد به وزیر صمت و در انتقاد از عدم حضور روحانی در صحن علنی مجلس گفت: «آقای رئیس جمهور که خودت را مخفی کردی آیا می‌دانی مردم می گویند خدا روحانی را لعنت کند؟ چرا وزیری پیشنهاد شده است که دو دهه در خارج از کشور زندگی می کرده است.»

ابوالفضل ابوترابی نماینده نجف‌آباد نیز خطاب به روحانی گفته بود: «در همین چند هفته اخیر وزیر خارجه سوئیس به ایران آمده و به چند استان ایران رفته و به مجلس می‌آید ولی رئیس جمهور ما فقط در کاخ سکنی گزیده است در حالی که همین سبک مدیریت، مردم ایران را نابود می کند. سبک مدیریت روحانی مردم را از انقلاب و کشور زده می کند و وقتی ما اتفاقات حوزه خودرو و گرانی‌های اخیر در بازار را مشاهده می کنیم می‌بینیم که رئیس جمهور حال بررسی میدانی را ندارد و از درون کاخ بیرون نمی‌آید.»

تا اینجا هرنقدی با هر لحنی بیان شد آن را می‌توان به پای آزادی نمایندگان در بیان و انتقاد دانست اما موضوع وقتی قابل تامل می‌شود که مجتبی ذوالنوری در ردای رئیس کمیسیون امنیت ملی خواستار اعدام رئیس جمهور می‌شود و در توئیتی می‌نویسد: «جناب روحانی! اگر برای توجیه مذاکره با دشمن، علت صلح امام حسن با معاویه را خواست اکثر مردم از امام ذکر میکنید! امروز اکثریت قاطع ملت ایران به کمتر از عزل و مجازات شما راضی نمی‌شوند؛ با منطق شما، رهبر انقلاب باید دستور دهند هزار بار شما را اعدام کنند تا دل مردم عزیز راضی شود.» موضوعی که با واکنش‌های مختلفی رو به رو شد مانند صادق زیباکلام که در توئیترش نوشت: «میشه در پاسخ به تقاضای اعدام از ناحیه جناب ذوالنور برای آقای روحانی، یک نظر سنجی ساده از مردم نمود و پرسید، چه کسی در انداختن کشور در وضعیت موجود بیشتر مقصر است؟ تندروهای انقلابی امثال جناب ذوالنور که تنها هنرشان در مملکتداری آتش زدن پرچم آمریکا در مجلس است یا روحانی؟» یا علی مطهری که در توئیترش نوشت: «من مذاکره با آمریکا را در شرایط فعلی به صلاح کشور نمی دانم اما معتقدم اظهارنظر هر ایرانی خصوصا رئیس جمهور در این مورد باید آزاد باشد و نباید موجب توهین و تهدید شود. این که مقام رهبری مخالف مذاکره هستند مانع اظهارنظر دیگران نیست.»

انتقاد از سکوت قالیباف

در میان نقد و توهین‌هایی که از لابه‌لای صحبت‌ها و توئیت‌های نمایندگان بیان می‌شود سکوت محمدباقر قالیباف که ریاست جلسه را به عهده دارد از آن دست رفتارهای سوال برانگیز است که انتقاداتی را هم به دنبال داشته است. محمود واعظی رئیس دفتر رئیس جمهور در این رابطه می‌گوید: « افرادی که بی‌اخلاقی انجام می‌دهند و برخی دیگر هم در این بین سکوت می کنند، باید بدانند این بی‌اخلاقی‌ها تنها به رئیس جمهور نیست بعدا نوبت خودشان هم می‌شود. متاسفانه عده‌ای رقابت‌های تبلیغاتی و انتخاباتی را برای سال ۱۴۰۰ خیلی زود شروع کردند و در این بین، مردم ضرر می کنند. اجازه دهید کشور را اداره و مشکلات مردم را حل کنیم.»

علیرضا معزی معاون ارتباطات و اطلاع رسانی دفتر رییس جمهوری در واکنش به توهین های برخی نمایندگان به رییس جمهوری از تریبون مجلس در حساب کاربری‌اش در توئیتر نوشت: «بر نورسیدگان و میانمایگانی که با بددهانی در جستجوی دیده شدن هستند، حرجی نیست اما شگفتی از رییس و چهره‌های معتبرتر مجلس است که با سکوت، به شکل‌گیری بدعت شنییع فحاشی از تریبون مجلس، مجال دادند.»

توهین‌های نمایندگان به دولتی‌ها آنقدر از حد فراتر رفت که صدای اصولگرایان هم در آمد. ناصر ایمانی از فعالان اصولگرا در این رابطه می‌گوید: «برخی از نمایندگان مجلس یازدهم گمان می کنند که به کار بردن ادبیات تند و الفاظ رادیکال باعث مطرح شدن آنها در افکار عمومی، رسانه‌ها و حوزه انتخابیه خود می‌شود. به طور مثل در انتخابات دوره آینده مجلس، مردم بگویند چه نماینده فهیمی است! در حالی که این ادبیات تند، سطح تنش میان قوای کشور را بالا می‌برد و نه تنها مشکلی را حل نمی کند، بلکه به مشکلات کشور هم می‌افزاید.

حسین کنعانی مقدم از دیگر فعالان اصولگرا می گوید: مجلس با توجه به لقبی که رهبری به آن داده، تلاش می کند انقلابی باشد اما نباید فراموش کنند که مجلس انقلابی، باید ولایی هم باشد و از دستورات رهبری پیروی کند. رهبر معظم انقلاب تأکید کرده بودند که در سال آخر دولت باید قوا هم‌افزایی و تعامل داشته باشند تا مشکلات کشور حل شود.

وی با تاکید بر اینکه برخی از نمایندگان، مشکلات و درگیری‌های سیاسی خود در انتخابات را وارد مجلس کرده‌اند. تصریح کرد: نباید اجازه داد تریبون مجلس، تریبون عقده‌گشایی عده‌ای شود؛ در واقع تریبونی برای انتخابات ریاست جمهوری ۱۴۰۰ نشود.

تنزل ادبیات نمایندگی

چندماه بیشتر به پایان عمر دولت باقی نمانده و به نظر می رسد مجلسی ها قرارشان را بر این گذاشته اند که فضا را برای دولتمردان سخت و سنگین کنند. این درحالیست که روحانی تا به امروز بارها و بارها بر ضرورت پرهیز از تنش سیاسی و منازعات بی حاصل تاکید کرده است و پاسخی به توهین ها و حتی تهدید به اعدام شدن نداده است. باید دید قالیباف که این روزها در جایگاه رئیس مجلس قرار گرفته است قرار است از این جایگاه برای جلوگیری از افول ادبیات سیاسی پارلمان بهره خواهد گرفت یا مجلس یازدهم محفلی برای تنزل ادبیات نمایندگی خواهد شد.

ایمان

سیاسی، اجتماعی، فرهنگی، علمی، ورزشی و هنری

صاحب امتیاز و مدیر مسئول: حیدر ضیغمی
قائم مقام مدیر مسئول و سردبیر: حسین عبداللهی
مدیر تحریریه: روح اله کرمانی جمکرانی
طراح و صفحه آرا: محسن عبداللهی
عضو انجمن مدیران روزنامه های غیر دولتی، آئین نامه اخلاق حرفه ای، قابل مشاهده در سایت
تلفن: ۳۲۹۰۳۲۰۹ - ۳۲۹۰۶۱۶۰ صندوق پستی: ۳۷۱۸۵/۴۴۹۵
نشانی: قم-بلوار شهید صدوقی، کوچه ۲۱ ممیزیک پلاک ۴۷
www.emandaily.ir eimannews@yahoo.com
لیتوگرافی و چاپ شاخه سبز
اذان صبح: ۴/۴۳ طلوع آفتاب: ۰۶/۰۵ اذان ظهر: ۱۱/۵۴ اذان مغرب: ۱۷/۵۹

امام جواد علیه السلام:

به تأخیر انداختن توبه، فریبْ خوردگی است.

گزیده تحف العقول، ص ٦٤

سه‌شنبه-بیست‌ونهم مهر ۱۳۹۹-سال بیست‌وسوم-شماره ۵۱۳۹

صرفه جویی در مصرف مقادیـر زیادی آب

با استفاده از حداکثر ظرفیت ماشین های لباس شویی و ظرفشویی

معاون امور عمرانی استانداری قم درگفت وگو با «ایمان»:

پروژه‌های کوچک، اثر اجتماعی بیشتری دارند

گفت وگو/ایمان / روح اله کرمانی

تخصص ،تجربه ،کارآمدی ،بومی بودن و مسلط بودن برموضوعات عمرانی وشهرسازی از شاخصه های مهم این مدیر توانمندوباسابقه استان قم است. روحیه اخلاق مدارنه وتعاملی وی موجب شده است مورد احترام گروههای سیاسی مختلف باشدولی با این وجود در بیان دیدگاههای تخصصی خود مصلحت اندیشی نمی کند.

پیش از ظهر یکی از روزهای اولین ماه پاییز به سراغ مهندس محسن بهشتی معاون امور عمرانی استانداری قم رفته ایم و به مدت یک ونیم ساعت درخصوص موضوعات مهم عمرانی استان قم به گفت وگو نشسته ایم.

وی دراین گفت وگو به صراحت اعلام کرد که هزینه تکمیل مونوریل نباید به مردم قم تحمیل شود بلکه باید توسط دولت با کمک بخش خصوصی تامین شود.مهندس بهشتی اذعان کرد که درتوسعه منطقه جمکران ساکنین فراموش شده اندو باید مطالبه بحق ساکنین این منطقه در ایجاد زیرساخت های شهری ازطریق راهکار های که وجود دارد محقق شود.وی وجود موانع برای سرمایه گذاری در بلوار پیامبراعظم(ص) را رد می کند و می گوید هیچ مانعی وجود ندارد و آماده همکاری با سرمایه گذاران هستیم.معاون امور عمرانی استانداری قم نبود سازکار مناسب برای حفظ باغات را موجب از بین رفتن آنها در نقاط مختلف شهر قم می داند و تاکید دارد که حفظ باغات موجود شهرقم در توان شهرداری نیست و بایددستگاههای دیگر هم به کمک شهرداری بیایند. وی گسترش نماهای غربی در سطح شهر قم راناشی از کوتاهی شهرداری می داند و چراکه شهرداری با ابزارهای نظارتی که دارد می توانست مانع گسترش این نوع ساخت و سازها شود .وی در این گفت وگو اعلام کرد قم قطعا صاحب فرودگاه خواهد شد وموانع پیش روی آن یکی پس از دیگری در حال برداشته شدن است. وی تاکید کرد مترو قم با توجه به فروش دو مرحله اوراق مشارکت برای این پروژه مشکل اعتباری ندارد امیدواریم تا پایان این دولت فاز اول آن به بهره برداری برسد. در ادامه مشروح گفت و گوی روزنامه « ایمان » با معاون امور عمرانی استانداری قم را می خوانید:

تحریم و محدویتهای مالی علت اصلی کم شدن پروژه های جدید عمرانی

◆مهمترین اقدامات دولت یازدهم و دوازدهم در حوزه عمرانی در ۷ سال گذشته چه بوده است؟ آیا در این دولت، در استان قم پروژه هایی آغاز شده است یا بیشتر پروژه های نیمه تمام از دولت گذشته بوده است؟

پروژه های متنوعی از سوی دولت فعلی در قم انجام شده است. بطور کلی با توجه به اینکه روند توسعه، یک روند بلندمدت است. هر دولتی، تعدادی پروژه دولت قبلی را تکمیل میکند و چند طرح را نیز خود شروع میکند. با توجه به وضعیت بودجه، فرایند انجام پروژه ها کند یا تند میشود. البته به دلایل محدودیت مالی و تحریمهای این سالها، پروژه های جدید کمتر شده است.

سیاست دولت فعلی این است که پروژه های نیمه تمام باید به اتمام برسد. در سال اخیر منابع مالی محدود شده، بنابر این پروژه جدید بندرت شروع شده یا اگر هم شروع شده، به کندی پیش می رود. در حوزه بهداشت و درمان، پروژه های نیمه تمام بیمارستانهای شهدا و فرقانی که در دولت قبل شروع شد و در این دولت تمام شد. هردو بیمارستان در مناطق محروم خدمات میدهند.

پروژه جدید در حوزه بهداشت و درمان که در همین دولت شروع شد و احتمالا هم تمام بشود بیمارستان مادر در بلوار امام علی (ع) پردیسان با مشارکت بخش خصوصی است. زمین این بیمارستان را دولت تامین کرد و در اوج کرونا برای کمک به این بیمارستان، صدوپنجاه میلیارد تومان تسهیلات بانکی اختصاص داد. امیدواریم تا دهه فجر هم افتتاح شود. مجموع تختهای این سه بیمارستان حدود ۷۰۰ تخت است.

پروژه بیمارستان چهارم، بیمارستان امیرالمومنین (ع) در مجاورت بیمارستان شهید بهشتی است که تکمیل وبهره برداری آزمایشی از آن آغاز شده است. عملیات احداث دو تا بیمارستان بزرگ دیگر نیز در این دولت شروع شده یکی بیمارستان خاتم با مشارکت بخش خصوصی در جاده ورجان که هزار تخت دارد، دیگری بیمارستان نور در بلوار آیت الله بروجردی با ۳۵۰ تخت است.

قم یک قطب درمانی در کشور می شود

با افتتاح این طرحهای بزرگ، سرانه تخت قم بشدت افزایش پیدا میکند و حتی بیمارستان دیگری هم در دستور کار است و اگر این بیمارستان ها در ظرف سه یا چهار سال آینده به بهر ه برداری برسد ما میتوانیم اعلام کنیم قم اولین استانی است که به سرانه استاندارد تخت میرسد. دیگر این که قم یک قطب درمانی در کشور میشود و می توان برای توریست درمانی سرمایه گذاری کرد و این قابلیت را قم دارد و همچنین به دلیل نزدیکی به تهران هم، از ظرفیت و توانایی پزشک های تهران میتوانیم استفاده کنیم که نمونه خوب آن، درمانگاه جواد الائمه ست.

با این وجود، من اعتقاد دارم در ارزیابی پروژه های عمرانی، نباید فقط به ابعاد و میزان اعتبار آن توجه کرد و پروژه های کوچک، اثر اجتماعی بیشتری دارد. وقتی یک پروژه دومیلیارد تومانی در محلات، مناطق حاشیه شهر، روستاها و بخشها و شهرهای کوچک انجام می شود، اثرگذاری اجتماعی بالا دارد و رضایت فراوانی ایجاد میکند.

در حوزه راه هم چند پروژه قدیمی یا نیمه تمام، تکمیل شد و آمار تصادفات وفوتی ها و مصدومین و هزینه ها کاهش داد. آزاد راه قم-گرمسار وقتی در دولت قبلی افتتاح شد، در آن انواع تصادفات داشتیم و وضعیت آن شبیه وضعیت جاده قدیم قم-کاشان بود. با روی کار آمدن این دولت در کمتر از دو سال، این جاده اصلی تبدیل به یک آزاد راه استاندارد شد. همچنین جاده قم-جعفریه ،قم-قنوات و قم-نیزار تعریض و بهسازی شد همچنین بخش دیگری از جاده قم-سلفچگان-ساوه نیز چهار خطه شد.

در حوزه روستایی بزودی آب سرشاخه دز که سهمی از آن متعلق به بخش خلجستان و جعفریه است به آنجا خواهد رسید. در توسعه شبکه برق و مدیریت زیرساخت آن اتفاقات خوبی افتاده است، با شرکت برق منطقه ای تهران جلساتی داشتیم و قول دادند که دو یا سه پست برق جدید در قم افتتاح کنند. زمین این پستها اختصاص یافته و امیدواریم هرچه زودتر عملیات اجرایی آن شروع شود. اگر این پستها تامین نشود با مشکل برق در اتمام پروژه بیمارستانها و ساخت و ساز پروژه ها روبرو میشویم.

بطور کلی، گرچه شاید حمایت مالی دولت از پروژه ها کمتر شده ولی در بخش مجوزها و مقررات، دولت بیشترین کمک را خواهد داشت. نمونه این هماهنگی در مجوزهای مربوط به کمیسیون ماده ۵ و کمیسیون شورای برنامه ریزی استان است. تعامل خوبی در استان در جریان است برای خدمت به مردم. گرچه اختلاف سلیقه های کارشناسی وجود دارد ولی این اختلاف ها در چارچوب کارشناسی باعث پویایی میشود. ما علاقه داریم همه کارشناسان اظهار نظر کنند، نه فقط اعضای دستگاههای دولتی، بلکه آنهایی که بیرون هستند، اظهار نظر کنند. امیدواریم تا پایان عمر دولت فعلی که هفت یا هشت ماه باقی مانده، بسیاری از پروژه های نیمه تمام به پایان برسد و پروژه های دیگر که اتمام نمی رسد، سرعت بیشتری بدهیم و کار بیشتری پیش برود.

بهره برداری از فاز اول کمربندی شهید سلیمانی تا پایان سال ۱۴۰۰

◆یکی از پروژه های مهمی که در این دولت در استان قم آغاز شده است کمربندی سردارشهید سپهبد قاسم سلیمانی در خصوص این پروژه توضیح دهید؟

عملیات احداث آزاد راه کنار گذر غربی قم، قم - سلفچگان - اراک که به نام سردار شهید سپهبد قاسم سلیمانی مزین شده است خردادماه با حضور وزیر راه وشهرسازی آغاز شد. فاز اول این طرح با اعتباری بالغ بر هفت هزار میلیارد ریال و به طول ۳۷ کیلومتر از کیلومتر ۱۱.۵ آزادراه قم- تهران به سمت کیلومتر پنج محور قم- جعفریه شروع و بعد از گذر از محور قم- سلفچگان در کیلومتر هفت محور قم- نیزار خاتمه می یابد.. فاز بعدی نیز از این محل شروع پس از گذر ازمحور قدیم قم - کاشان و آزادراه امیرکبیر به نقطه آغاز پروژه در ابتدای آزادراه قم- تهران متصل و کمربندی جدید قم شکل خواهد گرفت .درطول این مسیر ۱۱۰ کیلومتر است که به صورت شش خطه آزادراهی احداث خواهد شدو طول مدت برآورده شده برای احداث کل پروژه چهار سال خواهد بود و به صورت مشارکتی بخش خصوصی و بخش دولتی انجام می شود برآورد اولیه برای احداث این آزاد راه بالغ بر ۲۲ هزار و ۵۰۰ میلیارد ریال است که با توجه به مشارکت بخش خصوصی، سهم آورده دولت هفت هزار میلیارد ریال است. این مسیر یکی از مهم‌ترین مسیرهای ترددی کشور به شمار می آید و با ساخت آن شاهد کوتاه‌ترین مسیر دسترسی خواهیم بود، که مرکز کشور را به خلیج فارس متصل می کند و به لحاظ اقتصادی اهمیت بسزایی خواهد داشت، و اولین آزادراهی است که در مسیر تهران به خلیج فارس طراحی شده است. طبق برنامه فاز اول این بزرگراه قرار است تا پایان سال ۱۴۰۰ به بهره برداری برسد. کمربندی فعلی قم ناقص است و فقط از میدان ۷۲ تن تا امامزاده جمال را شامل می شود و رینگ کامل نیست. اگر این کمربندی جدید به بهره برداری برسد، کمربندی ناقص فعلی کاملا درون شهری می شود و بخشی از ترافیک شهری را کم میکند. باید اعتراف کرد ایراداتی در شهرسازی قم داریم. در کشورهای پیشرفته پس از بزرگ شدن شهرها، مشکل ترافیک را با ایجاد کمربندی های بزرگتر حل میکنند و بافت قدیمی در کنار بافت جدید حفظ شده است. اما در قم برعکس این روند اقدام شد. ما بخاطر حل ترافیک، بافت داخل شهر را خراب کردیم و فضای تاریخی آسیب دید و هنوز هم مشکل ترافیک پابرجاست. متاسفانه در قم دو جور هزینه شد: هم اقتصادی و هم اجتماعی. ابتدا بافت قدیمی و داخلی شهر را بهم ریختیم، خیلی از سوابق تاریخی را از بین بردیم، بعد دیدیم مشکل حل نشده و جواب نگرفتیم، رینگ ها (کمربندی) را زدیم. نگاه آینده نگرانه نبوده و در مقاطع تصمیم های خاص و اشتباه گرفته شده است.

سازوکاری برای حفظ باغات قم نداشتیم

◆برخی از کارشناسان، نابودی بخش بزرگی از باغات قم را تا حدی ناشی از تصمیمات اشتباه کمیسیون ماده پنج در چهل سال گذشته دانسته اند. شما با این نظر موافقید؟

مرجع تغییر کاربری زمینها کمیسیون ماده است ولی مسایل و عوامل دیگر هم موثر بوده است. با توسعه قم، بسیاری از باغها داخل محدوده قرار گرفت و کار باغداری و آبیاری سخت شد و دیگر اینکه با افزایش قیمت زمین و مسکن، تمایلات برای تغییر کاربری و فروش زمین باغها بیشتر شد.

البته در اتفاقات رخ داده برای باغهای داخل شهر، فقط شهر قم مطرح نیست. بطور کلی در گذشته و الان سازو کاری برای حفظ باغات نداشته و نداریم. به فکر باغهای باقیمانده و اندک هم نیستیم. از طرف دیگر موقعی کمیسیون ماده پنج رای به تغییر کاربری میدهد که باغ موردنظر به زمین و درختهای خشک تبدیل شده و دیگر آثاری از باغ نیست مثلا باغ کرباسی که یکی از باغات بزرگ بود که کنار خیابان بسیج بود ولی در واقع باغی وجود نداشت. ما در صورتی میتوانیم یک فرایندی را برای حفظ باغات با تغییر کارکرد تعریف کنیم و اینکه باغها برای شهر بماند که بتوانیم منافع مالک را هم در نظر بگیریم. یعنی مالک احساس نکند که با نگه داشتن باغ، ضرر کرده یا ضرر میکند. با کارهایی مانند اینکه زمین معوض بدهیم، باغ را از مالک بخریم، یا درباره بخشی از باغ به او تراکم بدهیم و بخش دیگر را بصورت باغ نگه داریم. ما با ضابطه صرف نمی توانیم باغها را حفظ کنیم چون منطقی نیست.

اگر دستگاههای دولتی این باغها را بخرند آن را تبدیل به بوستان بکنند. این باغهای اندک هم درخت های کهن دارد هم آب خوبی دارد. مثلا در بلوار پانزده خرداد، باغ مربوط به شهدای اصناف، به بوستان خانواده تبدیل شده است.

از طرفی ضوابط و مقررات نیز انعطاف لازم را داشته باشد و منابع لازم را برای حفظ آن داشته باشد. مالک باغ را اگر بتوان توجیه اقتصادی کرد و حمایت نمود، او هم از تبدیل باغ اجدادی و زحمت کشیده اش به بوستان و فضای سبز شهر لذت می برد. در بیشتر مواقع کارشناسان کمیسیون ماده ۵ برای دیدن باغ می روند و در بازدید هیچ اثری از باغ نیست. اگر با هزینه کمتر، باغها را حفظ نکنیم و حمایت اقتصادی از مالک آنها برای تبدیل به فضای سبز و بوستان نکنیم، مجبوریم هزینه های میلیاردی برای ایجاد بوستان خرج کنیم و نهالکاری ایجاد شود مانند بوستان زائر. متاسفانه برای حفظ باغات داخل شهر، برنامه جدی نداریم. در نبود یک برنامه حمایتی موثر و درست، مالک باغها راضی به حفظ باغ و تبدیل آن به بوستان نخواهند شد. دولت و شهرداری با پشتوانه منابع عمومی طرح مشترکی بدهند که این باغها حفظ بشود. در توان شهرداری قم نیست که همزمان بیست یا سی باغ را بخرد. بناچار تعدادی از این باغها جلوی چشم ما خشک می شود. در شهرهای بزرگ ما، حفظ باغها مشکل رایج است. البته در برخی جاها مانند مشهد، برخی باغها حفظ شده اند مانند باغ ملک که در مرکز مشهد، وقف امام رضا(ع) است. اکثر این باغات که متلاشی میشود به این خاطر است مالک و باغدار اولیه که در این باغ زحمت کشیده، دیگر زنده یا ناظر نیست و سنشان بالا رفته و بازنشسته شده است. شغل و علاقه این افراد باغداری بوده و به درآمد باغ هم راضی بودند. ولی وقتی که فرزندان یا وارثین جایگزین این افراد میشوند، چون آنها در کار باغداری نیستند و منافعی که از باغ دارند را نمی خواهند و منافع فروش زمین برایشان چندین برابر درآمد میوه است و نتیجه شروع به خشک کردن و کوچک کردن و فروش باغ می کنند.

فرودگاه قم قطعا احداث خواهد شد

◆آخرین اقدامات انجام شده در زمینه تعیین تکلیف پروژه فرودگاه قم را بیان نمایید؟ آیا بالاخره قم صاحب فرودگاه خواهد شد یا خیر؟

ساخت فرودگاه طبیعتا بعنوان پروژه نیمه تمام، دنبال می شود و اصل طرح معتبر هست و اجرا خواهد شد. مشکل طرح فرودگاه قم این بود که بسیاری از مجوزها و مطالعات اصولی و رسمی انجام نگرفته بود و اگرهمان وقت برای این کارها اقدام می شد، شاید فرودگاه قم، یکسال دیرتر اما بطور واقعی راه اندازی می شد که متاسفانه توجهی به این مسائل رسمی و جدی نشد. متاسفانه برخی تصور میکردند که با افتتاح و کلنگ زدن طرح فرودگاه، بتوانند مجوزها و مطالعات و موافقتها را دریافت کنند و به اصطلاح در عمل انجام شده، تشریفات اداری را انجام دهند که انجام نشد و در زمانهای بعدی، کار به مشکل خورد. درباره فرودگاه قم، چند کار انجام دادیم. اول اینکه موافقت اصولی فرودگاه را گرفتیم. زیرا در مطالعات بالادست استان، چیزی بنام طرح فرودگاه قم وجود نداشته است. فقط بر اساس چند مصوبه مقدماتی و اولیه کارهای اولیه فرودگاه شروع شده بود. الان در طرح ناحیه ای شهرستان قم فرودگاه پیش بینی شده است. کارهای فنی روی آن انجام شده است و طرح قابل توجیه است و قابل ارائه است و در شورای عالی شهر مصوب شد و قرار شد که از سازمان هواپیمایی هم موافقت و مجوز گرفته شود. در جلسات شورای شهرسازی که آذر و دی ماه سال گذشته برگزار شد نمایندگانی از موجودیت فرودگاه قم دفاع کردند. پس از دریافت موافقت اصولی، ایجاد این فرودگاه به جدیت دنبال می شود. ایجاد این فرودگاه توسط بخش خصوصی باید دنبال شود و بخش خصوصی جدید بیاید زیر ابخش خصوصی قبلی توسط رای دادگاه خلع ید شده است. اکنون با توجه به اینکه مسیر تاسیس فرودگاه به روند منطقی و قانونی افتاده، این طرح توسط بخش خصوصی ساخته خواهد شد.

مونوریل کمکی به حل ترافیک قم نمی کند

◆چرا انگیزه لازم برای تعیین تکلیف پروژه منوریل که به آیینه دق شهر قم تبدیل شده است در استان وجود ندارد؟ راهکار شما برای خروج این پروژه از بلاتکلیفی چیست؟

براساس مصوبات مراکز تصمیم گیری استان قم، ۴/۷ (چهار و هفت دهم) کیلومتر مونوریل از انتهای خاکفرج تا میدان مطهری مصوب شده است و مابقی باید حذف شود. به استناد این مصوبه، شورای عالی ترافیک کشور هم این را تایید کرد. در مقابل این حذف، خط B متروی قم از پردیسان تا انتهای باجک مصوب شد.

دلیل عدم اجرای این مصوبه این است که طبق مقررات، شهرداری باید نصف هزینه قطارهای شهری اعم از مترو و مونوریل را بپردازد. شهرداری قم می گوید مونوریل در اولویت ما نیست و مونوریل یک پروژه تحمیلی از سوی دولت قبلی است و باید دولت فعلی تکمیل کند. در سالهای ابتدای دهه ۹۰، دولت ۲۲۰ (دویست و بیست) میلیارد تومان برای اجرای منوریل پرداخته کرده است اما الان چند برابر این پول برای تکمیل مونوریل لازم است. ای کاش این هزینه مونوریل در متروی قم خرج می شد و یکی دو فاز آن افتتاح می گردید.

ابهاماتی هم برای بسیاری از هزینه ها و ارزیابی درآمدهای مونوریل وجود دارد زیرا اولین پروژه مونوریل در ایران است و تجربه قبلی نیست. افتتاح مونوریل برای ترافیک فعلی قم، کمک خاصی نمی کند. مثلا در مسیر خیابان خاکفرج که کنار منوریل است هنوز خط اتوبوسرانی نداریم یعنی با تاکسی جواب میدهد. لازم است توجیهات و کاربردهای بیشتری برای مونوریل قم، ایجاد شود. مثلا مونوریل را به موازات اتوبان به مکانهایی مانند آرامستان بهشت معصومه، نمایشگاه فرش، نمایشگاه بین المللی، دانشگاه صنعتی، زمینهای کاربری دیگر مانند شهر آی تی، چاپ و نشر ببریم.

بنظر من، مونوریل برای شمال کشور مناسب مناسب بود. به موازات دریا، با مونوریل سه یا چهار شهر را با هم ارتباط می دادیم. چون دید منظر خوبی دارد. یک طرف، منظره دریا و طرف دیگر فضای جنگل است. طبق ضوابط، باید نصف این هزینه را شهرداری بدهد و تا شروع اقدام شهرداری، این پروژه معطل می ماند. البته نظر من بعنوان یک شهروند قمی این است که باید این پروژه را دولت، تمام و تکمیل کند و منصفانه نیست که ده ها میلیارد تومان این پروژه از جیب مردم قم خرج شود. دولت می تواند با مشارکت بخش خصوصی این پروژه را تمام کند. طولانی شدن و تاخیر و بلاتکلیفی این پروژه، با گذشت زمان، هزینه بیشتری ایجاد میکند.

شهرداری در گسترش نماهای غربی کوتاهی کرده است

◆گسترش نماهای غربی در شهر قم انتقادات زیادی به همراه داشته است با این وجود، باز هم شاهد اقدام قاطعی در جهت جلوگیری از اینگونه ساخت و سازها نیستیم؟ راهکار شما برای جلوگیری از این گونه ساخت و سازها و گسترش معماری ایرانی و اسلامی در شهر قم چیست؟

شهرداری مسئولیت نظارت بر ساخت و ساز شهری را بعهده دارد و کوتاهی کرده است. نمیتوان با ادعا، تصور کرد شهرداری کار خود را درست انجام داده است. زیرا تا اکنون هیچ مانع و مشکلی برای مالکان این ساخت و سازها پیش نیامده است. چند سال پیش در کمیسیون ماده پنج مصوب شد نمای رومی در ساختمانهای جدید قم ممنوع است و شهرداری مجوز پایان کار ندهد ولی تصور می شود شهرداری در این مورد کار خاصی نکرده و حساسیت ندارد. البته اخیرا پس از انتقادهای علما و متدینین، شهرداری قم اعلام کرده که پایان کار به این بناها نمی دهد. شهرداری، نظام مهندسی و اداره کل شهرسازی و نظارت قم به ترتیب مسئولیت اصلی را در نظارت بر نقشه و ساخت و ساز بناهای جدید را دارند.

◆آخرین وضعیت پروژه قطار پرسرعت تهران-قم-اصفهان تشریح نمایید؟

این پروژه در حال اجرا است ولی کار از نظر فنی کند پیش میرود. وزیر راه دستور تسریع دادند و کارگاهها فعال هستند مخصوصا بین قم و اصفهان کار جریان دارد. این پروژه ها را شرکتهای چینی اجرا می کنند. شورای ترافیک استان در موافقت با وزارت راه تصویب کرده که یک ایستگاه قطار بنام خلیج فارس در نزدیک ی ایستگاه مترو قم ایجاد شود تا مسافرین بتوانند بین این دو به راحتی منتقل شوند. مکان این ایستگاه حد فاصل میدان ولیعصر تا میدان بقیه الله درنظر گرفته شده است که با خط A مترو تبادل سفر می شود.

مترو مشکل اعتباری ندارد فاز اول آن تاپایان این دولت افتتاح می شود

◆در خصوص مترو هر سال شاهد وعده هایی از سوی مسؤولین در خصوص افتتاح هستیم. آیا این پروژه تا پایان عمر این دولت افتتاح می شود؟

ما امیدوار هستیم فاز یک متروی قم تا آخر این دولت به اتمام برسد. ولی قرارداد مترو چند ایراد فنی دارد که نوسانات اقتصادی هم در آن بی تاثیر نبوده است. البته مشکل اعتباری خاصی وجود ندارد. این پروژه دو مرحله فروش اوراق مشارکت داشته، در مرحله اول ۳۰۰ میلیارد تومان اوراق فروخته شد و ۳۰۰ میلیارد تومان دوم هم در حال فروش است. ریل گذاری نیز از چندماه پیش شروع شده و قرارداد واگن های قم به قرارداد واگن های سه کلان شهر دیگر با چین اضافه شده است. قرار است ۸۰ واگن تامین شود. اگر سرعت بیشتری به احداث مترو بدهیم امیدوار هستیم تا پایان دولت ۲/۵ (پنج و دو دهم) فاز یک مترو به بهره برداری برسد.

بدنه بلوار آیت الله بروجردی به محدوده شهری اضافه نمی شود

◆درباره بدنه بلوار آیت الله بروجردی، چه تصمیماتی گرفته می شود؟

تصمیم مصوب این است که یک نوار دویست متری در دوطرف این بلوار، به فضای سبز تبدیل شود و در برخی نقاط هم کاربری خدماتی داده شود ولی به محدوده شهری اضافه نمی شود و کاربری مسکونی ندارد. برخی از این خدمات، مانند پمپ بنزین، اقامت موقت و تفریحی و رستوران و جاهایی مانند بیمارستان نور است که به مرور ساخته می شود ولی تا حال به کسی مجوز داده نشده است.

با حرکت های لاک پشتی بافت فرسوده نوسازی نمی شود

◆چرا روند نوسازی و بازسازی بافت فرسوده قم با وجود برخی مشوق ها کند است؟ آیا مردم استقبال نکردند یا دلیل خاص دیگری دارد؟

در کل کشور، فرایند نوسازی و بازسازی بافت فرسوده، با کمی اختلاف، کند است. دلیل مهم آن این است که مردم استقبال نکردند و البته مشوقها هم چشمگیر نیست. دیده شده است که مردم بجای نوسازی خانه قدیمی در مناطق با زیرساختهای موجود، ترجیح داده اند در مناطق حاشیه و غیر مرکزی شهر بنای جدید بسازند.

بنظر میرسد طرحهای پراکنده در بافت قدیم جواب نمی دهد و اقدام فردی و هزینه بالایی دارد. در حالت فعلی، عدم هماهنگی افراد همسایه و مقیم یک محله و منطقه در نوسازی و تعمیر، باعث هزینه ها و اختلافهای بسیاری می شود و یک ناهمگونی و بافت نازیبا با حرکت لاک پشتی بوجود آمده است. بهتر بود شهر قم به چند بلوک و محله تقسیم می شد. ابتدا یک بلوک خریده و ساخته می شد و افراد بلوک کناری و قدیمی، در این بلوک ساکن می شدند و اکثرا با علاقه این کار را می کردند. می توان از بخش خصوصی هم دعوت کرد. با اینحال بافت تاریخی شهر باید حفظ بشود. این بناها هویت و اصالت شهر است.

مصوبه اراضی ۴۸ هکتاری پردیسان پابرجاست

◆اراضی ۴۸ هکتاری در پردیسان که قرار بود بصورت معوّض به مالکان املاک واقع در بافت فرسوده شهر قم بویژه در هسته مرکزی اختصاص داده شود گویا این مصوبه ملغی شده است و این زمینها قرار است برای ساخت مسکن ملی استفاده شود. با این وجود امیدی به بازسازی و نوسازی بافت فرسوده شهر قم وجود ندارد مجموعه استان برای جلوگیری از این موضوع چه اقداماتی انجام داده اند؟

دوستان شورای شهر و شهرداری قم عجله کردند واین موضوع را رسانه ای کردچرا که موضع گیری دراین خصوص نیاز به جلسات هماهنگی بیشتری داشت .پس از مطرح شدن این موضوع با پیگیری های استاندارمحترم ومدیرکل راه وشهرسازی نمایندگان محترم استان قم اززوزیرمحترم راه وشهرسازی با موافقت ایشان اراضی ۴۸ هکتاری بایک شیوه نامه جدیداوایل مهرماه با امضا معاون وزیر راه وشهرسازی برای امضامسئولان استان ارسال شده است و همان خواسته استان ومصوبات قبل محقق خواهد شد.براساس این مصوبه ۲۰درصد از این اراضی برای تملک بلوک ضلع جنوبی حرم مطهرحضرت معصومه (س)، ۲۰درصد برای تملک منطقه چهل اختران، ۱۰درصد برای تملک محله دروازه ری ،۵درصد برای ضلع شرقی حرم مطهر، ۱۵درصد برای تملکات میدان آستانه و آرامستان شیخان، ۲۰درصد برای کمک به فاز پنج عمار یاسر، ۱۰درصد برای ساماندهی قبرستان نو، اختصاص می یابد.

قراراست دراراضی ۴۸ هکتاری با اعتبارات دولتی و شهرداری و سرمایه گذاری بخش خصوصی مسکن با حداکثر تراکم ساخته شود تا زمین ها ارزشمند شوند وبعد بصورت معوض به مالکان ساکن بافت فرسوده که درمناطقی که بالا بیان شد واگذارشود. براساس مصوبه جدید مقررشده است ۲۶واحدتجاری دولت در هتل خورشید بصورت تهاتربه مالکان مغازه های اطراف حرم مطهر که در طرح توسعه قرار دارند واگذار شود.

درتوسعه جمکران ساکنین فراموش شده اند

◆با گذشت بیش از چهارده سال از الحاق روستای جمکران به شهر قم هیچگونه زیرساخت شهری در محدوده مسکونی این منطقه ایجاد نشده است و این منطقه از محرومیت های انباشته شده رنج می برد وضعیت این منطقه بمراتب از دورترین روستاهای استان قم هم بدتر است. چرا مسئولان استان به این منطقه کم لطفی می کنند؟ مردم این منطقه تا چه زمانی باید از این محرومیت های رنج ببرند؟ آیا مجموعه استان راهکارهایی برای برون رفت جمکران از این مشکلات را در دستور کار دارد؟

موافق هستم که پس از الحاق روستای جمکران به شهر قم، توجه لازم به آن صورت نگرفت ومطالبه مردم جمکران برای رسیدگی به مشکلات مطالبه درستی است . به نظرم من بسیار خوب بود زمانی که منطقه جمکران دارای شهرداری مستقل شد، رسیدگی به آن ادامه پیدا می کرد. چراکه شهرداری یک منطقه با شهرداری مستقل متفاوت است. مناطقی مانند کهک، جعفریه وسلفچگان به همین صورت به شهر تبدیل شدند. الحاق روستای جمکران به قم با هدف ارایه خدمات بهتر به ساکنان و زایران جمکران بود. هیچ قصد افزایش جمعیت و اضافه شدن مناطق به جمکران نبود. هدف این بود وضعیت جمکران طوری شود که زایران خارجی و داخلی که به این منطقه می آیند، وضعیت آن باعث خجالت نباشد. متاسفانه تا الان فقط تمرکز بر ایجاد امکانات و فضا برای پذیرایی و رفاه زایران بوده و مجاوران و ساکنان جمکران، فراموش شدند. امیدواریم که مردم جمکران هم مورد توجه قرار گیرند.

ایجاد زیرساخت های شهری مطالبه بحق مردم جمکران است

البته باید گفت زیرساختهای پذیرایی و اسکان زایرین در جمکران، دچار کمبودهای شدید و نیازمند هزینه های بسیار بالا است که تامین آن در توان شهرداری و شورای شهر قم نیست. تولیت مسجد مقدس جمکران نیز به وضعیت جمکران بی توجه نباشد و مردم جمکران بعنوان همسایه مسجد، از تولیت آن انتظار رسیدگی دارند.

طرح تفصیلی جمکران، یک برنامه با افق ده ساله است و گاهی نیاز به بازنگری مجدد در شهرداری و کمیسیون ماده پنج دارد. بهترین حالت برای بهبود وضعیت جمکران، در قالب ستاد بازآفرینی است. در این صورت منابع دولتی، شهرداری و سایر دستگاه ها مورد استفاده قرار میگیرد وزیرساخت های شهری بصورت کامل ، در جمکران ایجاد می شود.

مانعی برای سرمایه گذاری در بلوار پیامبر اعظم(ص) وجود ندارد

◆برخی مسئولین شهری معتقدند که شورای عالی معماری و شهرسازی، تراکم ساخت و ساز را در بلوار پیامبر اعظم راکاهش داده که این تصمیم باعث کاهش سرمایه گذاری و کند شدن ساخت و سازها دراین بلوار شده است. واقعیت چیست؟

پرونده بلوار پیامبر اعظم (ص) هنوز در شورای عالی شهرسازی درحال بررسی است. در جلسه سال گذشته، بنا شد که شهرداری قم اصلاحاتی در تراکم ساخت و ساز انجام دهد و این اصلاحات پس از تایید در کمیسون ماده پنج استان، به شورای عالی شهرسازی برود. اکنون این اصلاحات در کمیته فنی کمیسیون ماده پنج درحال بررسی است. در صورت رسیدن این اصلاحات به کمیسیون ماده پنج، بصورت فشرده مورد بررسی خواهد گرفت. ولی اعلام میکنم هیچ مانعی برای سرمایه گذاری در طرح این بلوار وجود ندارد و شهرداری، سرمایه گذاران واقعی را مساعدت مینماید.

احداث دهکده های تفریحی در دست مطالعه است

◆جنابعالی در مراسم افتتاح پروژه های عمرانی بخش کهک در هفته دولت از احداث دهکده های تفریحی در برخی از مناطق خوش و آب هوای قم که ظرفیت جذب توریست وگردشگر را دارد خبر دادید. اگر ممکن است در خصوص این طرح بیشتر توضیح دهید؟

رفتن ساکنین قم به روستاهای دور و نزدیک به قصد استراحت و تفریح، یک عمل مرسوم و جاری بوده و در زمان جنگ تحمیلی و پس از آن افزایش یافت. به مرور این رفت و آمد، باعث مشکلاتی برای روستاییان شده است. برخی کارها در تداخل و تضاد با سبک زندگی روستایی اتفاق افتاد؛ مثلا برخی رفتارها که در عرف شهر، هنجار است ولی در روستاها خلاف عرف است انجام شد و یا برخی باغها و محیط زیستی که در داخل ویلا و در اختیار این افراد قرار می گرفت، از شکل طبیعی و استفاده خارج می شد. بنابراین تصمیم گرفته شد که برای حل مشکل، بخشی از زمینهای دولتی مجاوران روستاهای تفریحی، به متقاضیان برای ساخت ویلا یا سکونتگاه شخصی واگذار شود. این بناها، میتوانند از خدمات عمومی روستاها مانند برق و تلفن و گاز و آب استفاده کنند. همچنین فضای سبز و امن برای افرادی که برای یک روز یا شب به این روستاها مراجعه میکنند ایجاد می شود. این راه حل به تعامل و درک بهتر بین شهرنشینان و روستاییان بویژه آرامش خاطر آنان کمک میکند. فعلا قرار شده که بنیاد مسکن، مطالعات لازم را برای اینکار انجام دهد.