ایران
یکشنبه ۲۴ فروردین ۱۳۹۹ ۱۸ شعبان ۱۴۴۱ ۱۲ آوریل ۲۰۲۰ شماره ۵۰۱۱ سال بیست‌وسوم ۲۰۰۰ تومان

رئیس دانشگاه علوم پزشکی قم:

نگران پیک دوم بیماری کرونا هستیم

رئیس دانشگاه علوم پزشکی قم گفت: در طول این چند هفته با همکاری مردم در فاصله‌های فیزیکی و اجتماعی، روند بیماری کنترل شده است.
محمدرضا قدیر با اشاره به اجرای طرح فاصله گذاری اجتماعی و همکاری مناسب مردم در این طرح گفت: در طول این چند هفته با همکاری مردم در فاصله‌های فیزیکی و اجتماعی، روند بیماری کنترل شده ولی در ادامه اگر این طرح و طرح فاصله گذاری هوشمند ناقص رها شود باید منتظر پیک دوم بیماری و با عوارض بیشتر آن باشیم. او با بیان آغاز طرح فاصله گذاری هوشمند تصریح کرد: در این طرح با هدف گذاری جلوگیری از حضور افراد مسن، دارای بیماری‌های زمینه‌ای و دیابت و محدود کردن اصناف، مشاغل و کارمندان به دنبال کنترل بهتر بیماری هستیم.

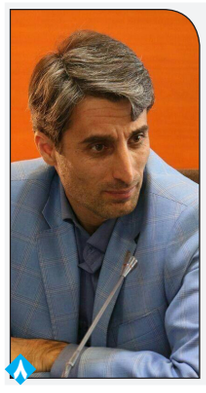

معاون بهداشتی دانشگاه علوم پزشکی قم:

غربالگری قمی‌های مسافر به اتمام رسید

معاون بهداشتی دانشگاه علوم پزشکی قم گفت: غربالگری شهروندان قمی که در ایام نوروز به مسافرت رفته و در روز های اخیر به قم بازگشته اند، انجام و به اتمام رسید. سیامک محبی روز شنبه در گفت وگویی تاکید کرد: به طور قطع اجرای درست طرح فاصله گذاری اجتماعی، تاثیر به سزایی در کاهش زنجیره انتقال ویروس کرونا خواهد داشت. وی با تاکید بر رعایت توصیه های بهداشتی و اجرای قرنطینه خانگی افزود: با توجه به اهمیت ثبت نام درسامانه salamat.gov.ir از همشهریان می خواهیم که در این سامانه ثبت نام کرده و در راستای مبارزه با این ویروس کمک تیم‌های بهداشتی باشند. معاون بهداشتی دانشگاه علوم پزشکی قم اظهار داشت: ۵۱۵ هزار تن از مردم قم تاکنون در سامانه salamat.gov.ir ثبت

دادستان عمومی و انقلاب قم:

خانه فساد در قم متلاشی شد

هفت مرد و دو زن دستگیر شدند

دادستان عمومی و انقلاب قم گفت: هفت مرد و دو زن در قم طی دو عملیات جداگانه که نسبت به تشکیل خانه فساد و فروش مواد مخدر اقدام می کردند، بازداشت شدند. حسن غریب قبل از ظهر شنبه در گفت‌وگو با خبرنگاران از انهدام خانه فساد و پاتوق فروش و استعمال مواد مخدر در قم خبر داد و اظهار کرد: به دنبال کسب اخبار واصله از منابع و مخبرین مبنی بر حمل، نگهداری و فروش مواد

مدیرکل هواشناسی استان قم:

میانگین بارندگی در قم ۸۰ درصد افزایش یافت

با هدف تشویق تولید صورت گرفت؛

تخفیف ۴۰ درصدی واگذاری زمین در منطقه ویژه سلفچگان

مدیرعامل منطقه ویژه اقتصادی سلفچگان قم گفت: در راستای سیاست جهش تولید و تحقق شعار سال واگذاری زمین در منطقه ویژه اقتصادی سلفچگان به سرمایه‌گذاران با ۴۰ درصد تخفیف صورت می گیرد. سید مهدی علیزاده طباطبایی روز شنبه در گفت‌وگویی اظهار داشت: در همین راستا و با تصویب هیات مدیره این منطقه جهت جذب سرمایه‌گذار و ارتقاء

رئیس ستاد کنگره ملی شهدای استان قم:

کنگره شهدای قم باید الگویی برای دیگر استان‌ها باشد

دلیل قرنطینه نشدن قم از زبان رئیس دفتر روحانی

مدیر مخابرات استان قم:

بحران کرونا روند دولت الکترونیک را سرعت بخشید

مدیرعامل سازمان فرهنگی هنری ورزشی شهرداری قم:

خانه شهید کلهری تبدیل به خانه موزه می‌شود

مدیرعامل سازمان فرهنگی هنری ورزشی شهرداری قم گفت: خانه شهید کلهری هم قرار است در اختیار شهرداری قرار گیرد تا بتوانیم آن را به شکل خانه موزه در اختیار مردم قرار دهیم. ابوالقاسم مقیمی در جلسه هماهنگی کنگره ملی شهدای استان قم، با بیان اینکه سازمان فرهنگی در یکسال گذشته سه تجربه برگزاری جشنواره‌ها را در کارنامه دارد، اظهار کرد: با توجه به شیوع کرونا و الزام عدم برگزاری تجمع‌ها، تجربه‌های خوبی در زمینه برگزاری جشنواره‌ها و جذب مشارکت عمومی از طریق فضای مجازی به دست آمد. مدیرعامل سازمان فرهنگی هنری ورزشی شهرداری قم با تاکید بر اینکه در حوزه برگزاری کنگره ملی شهدای استان نیز برنامه‌هایی در نظر گرفته شده است، گفت: یکی از این برنامه‌ها بازگشایی خانه‌موزه شهیدان زین‌الدین است که در بودجه اعتبارات لازم برای آن پیش‌بینی شده و ساختمان آماده شده و برنامه‌های آن در حال تدوین است.

رئیس شورای اسلامی شهر قم:

باید از پیمانکاران بومی و متعهد استفاده شود

رئیس شورای اسلامی شهر قم با بیان اینکه شفافیت، انضباط مالی و چابک سازی در پروژه‌های عمرانی قم مدنظر قرار گیرد گفت: اگرچه در مدیریت شهری و اجرای وظایف خود، گرفتار بیماری کرونا هستیم و تبعاتی داشته است، اما با زمان‌بندی مشخص انتظار داریم ۹۰ درصد از پروژه‌های مهم در دست اجرای سازمان توسعه عمران شهرداری قم در سال ۹۹ به بهره‌برداری برسد. عبدالله جلالی در بازدید اعضای شورای اسلامی شهر از پروژه‌های سازمان توسعه عمران شهرداری قم اظهار داشت: این سازمان با مدیریت جدید خود، شتاب خوبی در اجرای پروژه‌ها داشته است و توقعات را نسبت به اجرایی شدن پروژه‌ها بالا برده است. رئیس شورای اسلامی شهر قم افزود: اگرچه در مدیریت شهری و اجرای وظایف خود، گرفتار بیماری کرونا هستیم و تبعاتی داشته است، اما با زمان‌بندی مشخص، استفاده از پیمانکاران متعهد و بودجه‌ریزی صحیح، انتظار داریم ۹۰ درصد از پروژه‌های مهم در دست

آگهی مزایده واگذاری املاک و مستغلات (نوبت اول)

سازمان همیاری شهرداری استان قم

درنظر دارد براساس مجوز کمیسیون معاملات، نسبت به فروش ۳ قطعه زمین با مشخصات و شرایط کلی زیر از طریق مزایده عمومی به متقاضیان واجد شرایط وگذار نماید.

ردیف	مشخصات زمین	متراژ (مترمربع)	قیمت کارشناسی(ریال)	مبلغ ضمانت نامه (ریال)
۱	قطعه شماره 76 تفکیکی آقای ابوالفضل اعرابی واقع در قنوات، کوی شهدای مدافع حرم، کوی شهید همت	۱۱۲,۶۲	۶۷۵,۷۲۰,۰۰۰	۶۷,۵۷۲,۰۰۰
2	قطعه 17 تفکیکی آقای اصغر فرجی واقع در قنوات، خیابان شهید باهنر نبش شارع ۱۲ متری	۱۲۲,۷۰	۹۲۰,۲۵۰,۰۰۰	۹۲,۰۲۵,۰۰۰
۳	قطعه شماره 8 تفکیکی آقای محمد ایل سعادتمند واقع در قنوات، ۲۰ متری معراج، داخل شارع ۱۰ متری	۱۸۰,۳۵	۱,۲۶۲,۴۵۰,۰۰۰	۱۲۶,۲۴۵,۰۰۰

*جهت خرید اسناد هر یک از معاملات فوق مبلغ ۵۰۰/۰۰۰ ریال به شماره حساب ۳۵۱۲۸۲۴۸۲۲۴۹۳۵۲ یا شماره کارت ۶۲۷۳۸۱۱۰۹۲۶۶۱۰۴۷ نزد بانک انصار به نام سازمان همیاری شهرداری های قم واریز نموده و به همراه اصل فیش واریزی و کارت شناسایی معتبر جهت دریافت اسناد مراجعه نماید.
*مبلغ تضمین شرکت در هریک از ۵ درصد مبلغ پایه قطعه مورد مزایده مندرج در آگهی می باشد که بصورت واریز نقدی بحساب سپرده ۳۵۱۲۸۲۴۸۲۲۴۹۳۵۲ نزد بانک انصار بنام سازمان همیاری شهرداری قم و ضمانت نامه بانکی با اعتبار ۴ ماه باشد.
مهلت دریافت اسناد و ارایه پیشنهاد از روز دوشنبه مورخ ۹۹/۰۱/۲۵ لغایت ساعت ۱۴ روز دوشنبه ۹۹/۰۲/۰۱ می باشد.
*قیمت پایه بر مبنای نظریه کارشناس رسمی دادگستری می باشد.
*هزینه درج آگهی و کارشناسی رسمی دادگستری به عهده برنده مزایده خواهد بود.
*کلیه هزینه نقل و انقال (عوارض - مالیات و غیره) به عهده برنده مزایده می باشد.
*سایر اطلاعات و جزئیات مربوط به معامله در اسناد مزایده مندرج می باشد.
*شرکت کنندگان می بایست در چارچوب لایحه قانونی منع مداخله کارکنان دولت (مصوب ۱۳۳۷) اقدام نمایند.
*سازمان در رد و قبول هریک از پیشنهادات مختار است.

محل تسلیم پیشنهادها:
*مهلت تحویل اسناد و ارائه پیشنهاد روزدوشنبه مورخ ۱۳۹۹/۰۲/۰۱ از ساعت ۸ صبح لغایت ۱۴ می باشد.
متقاضیان حقیقی و حقوقی می توانند از روز انتشار آگهی جهت دریافت اسناد وکسب اطلاعات بیشتر به آدرس قم-خیابان امام موسی صدر-بالاتر ازمیدان نواب-ساختمان نمایشگاه دائمی استان قم-طبقه دوم مراجعه و یا به شماره تلفن ۰۲۵۳۶۵۶۴۸۰۵ تماس حاصل نمایند.
زمان بازگشایی پاکات بعد از نوبت دوم آگهی روزنامه ساعت ۱۰ صبح روز چهارشنبه مورخ ۹۹/۰۲/۰۳ می باشد.

روابط عمومی سازمان همیاری شهرداری های استان قم

شماره مجوز: ۱۳۹۹/۱۳۰ «آگهی فراخوان مناقصه عمومی» تجدید مناقصه (نوبت اول) شماره مناقصه: ۹۹-۱

شرکت ملی گاز ایران
شرکت گاز استان قم

فراخوان مناقصه عمومی یک مرحله ای خرید هیتر ایستگاه CGS۱۰۰,۰۰۰m۳/h

۱. شرکت گاز استان قم در نظر دارد مناقصه عمومی دو مرحله ای با ارزیابی ساده موضوع فوق، باشرح کلی خرید دو عدد هیتر ایستگاه مطابق با آخرین استاندارد IGS که جزئیات دراسناد مناقصه توضیح داده می شود، به شماره ۲۰۹۸۰۹۱۴۵۹۰۰۰۰۳۲ را از طریق سامانه تدارکات الکترونیکی دولت برگزار نماید. کلیه مراحل برگزاری مناقصه از دریافت اسناد مناقصه تا ارائه پیشنهاد مناقصه گران و بازگشایی پاکتها از طریق درگاه سامانه تدارکات الکترونیکی دولت (ستاد) به آدرس www.setadiran.ir و لازم است مناقصه گران در صورت عدم عضویت قبلی، مراحل ثبت نام در سایت مذکور و دریافت گواهی امضای الکترونیکی را جهت شرکت در مناقصه محقق سازند.

۲. برنامه زمانبندی مناقصه:
۲-۱- تاریخ انتشار اسناد مناقصه در سامانه: مورخ ۱۳۹۹/۰۱/۲۳ می باشد.
۲-۲- مهلت اعلام آمادگی و دریافت اسناد مناقصه: تا ساعت ۱۹ روزدوشنبه مورخ ۱۳۹۹/۰۲/۰۴
۲-۳- جلسه توضیح اسناد / پاسخ به سوالات: درصورت نیاز اطلاع رسانی میشود.
۲-۴- مهلت عودت اسناد مناقصه: ساعت ۱۹ روزدوشنبه مورخ ۱۳۹۹/۰۲/۱۵
۲-۵- زمان گشایش پاکت های ارزیابی فنی: ساعت ۱۰:۰۰ صبح روز سه شنبه مورخ ۱۳۹۹/۰۲/۱۶
۲-۶- زمان گشایش پاکت قیمت متعاقبا پس از ارزیابی فنی اعلام می گردد.

۳. شرایط متقاضیان:
۳-۱- توانایی انجام کار در مدت ۱۲۰ روز تقویمی
۳-۲- دارا بودن گواهی پروانه تولید و بهره برداری
۳-۳- عضویت در سامانه تامین الکترونیکی وزارت نفت (EP) ودارابودن تاییدیه های لازم
۳-۴- توانایی ارایه ضمانتنامه بانکی یا وجه نقد (واریزي به حساب شماره ۲۱۷۴۶۳۳۴۰۳۰۰۵ سیبا) به مبلغ ۸۰۰,۰۰۰,۰۰۰ ریال (هشتصد میلیون ریال) به عنوان سپرده شرکت در مناقصه همراه اسناد تحویلی
۳-۴- توانایی ارایه انواع ضمانتنامه‌های بانکی جهت اجرای تعهدات قراردادی
۳-۵- ارسال صورتهای مالی ثبت شده در سامانه پردیس درصورت ارائه مبلغ پیشنهادی بالای ۱۰ برابر سقف معاملات متوسط

۴. نکات قابل توجه:
۴-۱- ارایه مدارک فوق الذکر هیچگونه حقی را جهت متقاضیان ایجاد نخواهد کرد.
۴-۲- این پیمان معادل ۲۵ درصد مبلغ قرارداد پیش پرداخت دارد ومشمول تعدیل نمیباشد.
۴-۳- شرکت گاز استان قم در قبول یا رد کلیه پیشنهادها مختار بوده و اعتراضی پذیرفته نخواهد شد.
۴-۴- در صورت نیاز به اطلاعات بیشتر متقاضیان می‌توانند با شماره های ۰۲۵-۳۶۶۲۰۰۰۴ و یا ۳۶۱۲۱۳۰۳-۰۲۵ تماس ۰۲۵-۳۶۱۲۱۳۷۳ و ۰۲۵-۳۶۱۲۱۵۲۶ تماس حاصل فرمایند.
۴-۵- این آگهی از طریق نشانی سایت شرکت گاز استان قم به آدرس: www.nigc-qpgc.ir ارسال گردیده است.

روابط عمومی شرکت گاز استان قم

سرمقاله

پاندمی کرونا و دوگانه امنیت و آزادی

عیسی منصوری*

شیوع کرونا در جهان کشورها را به گوشه رینگی برده است که در بنیادی‌ترین حالت، مجبور به انتخابی سیال بین امنیت و آزادی شده‌اند. انتخاب این‌که افراد اجباراً به قرنطینه کامل بروند یا در انتخاب بین ماندن و رفتن به بیرون، آزاد باشند. نیروی نظامی و انتظامی برای اعمال محدودیت در آمدوشد گسیل شود، یا به انتخاب مردم برای جابه‌جایی در شهر و مسافرت احترام گذارده شود. افرادِ در خطر ابتلا و کسانی که رعایت نمی کنند، جریمه و تنبیه شوند یا شناسایی و تحت پوشش حمایتی و درمانی قرار گیرند. این‌ها انتخاب‌های ساده ای نیستند. به جایگاه آزادیِ فردی و حقِ انتخاب در اندیشه حاکم و نهادهای سیاسی و اجتماعی موجود در هر کشور وابسته‌اند. حفظ سلامت مردم، یکی از وظایف پایه‌ای دولت‌ها و از جنس امنیت ملی شناخته می‌شود. این در حالی است که در تجربه گذشته جهان، تهدید خارجی و حفظ امنیت ملی همیشه بهانه خوبی برای حکومت‌ها در محدود کردن آزادی‌ها بوده است. در کشور چین برای سال‌ها سطح آلودگی غیرقابل تحملِ هوای پکن که میزان آن پس از دستکاریِ دولت اعلام می‌شد، قابل راستی‌آزمایی نبود. چرا که اساساً دسترسی آزاد به شبکه های خبریِ ماهواره‌ای و اینترنت به بهانه ایجاد امنیت در مقابل رقبای غربی وجود نداشت. در کشور آمریکا، پس از حادثه ۱۱ سپتامبر، وزارت امنیت داخلی ایجاد شد و گسترده‌ترین شبکه رصد و کنترل شهروندان با امکان دسترسی به خصوصی‌ترین اطلاعاتِ افراد شکل گرفت. این بار تهدید ویروس کرونا سبب‌ساز بروز رفتارهای برهم زننده‌ی تعادل امنیت ملی-آزادیِ فردی از سوی حکومت‌ها در کشورهای مختلف شده است. در یک سوی طیف، کشوری مانند چین قرار دارد که به شکلی کاملا اتوکراتیک و دستوری شهر ووهان و مناطق را قفل و با هر ناهماهنگی از سوی شهروندان برخورد کرد. نتیجه‌ی آن، مدیریت مسأله در زمانی نسبتا کوتاه بود و اینک به عنوان یک الگوی موفق در کنترل بیماری کووید۱۹ معرفی شده است. تمرکز صریح بر جنبه‌ی امنیت، در داخل کشور موجب کنترل اپیدمی شد. در کنار آن، همین رویکرد اتوکراتیک همراه با نهان کاری و اعلام نکردن موضوع در ابتدا، یکی از اسباب شیوع جهانی این ویروس اعلام شده است. دکتر Li Wenliang برای افشای موضوع شیوع ویروس کرونا، به دلایل امنیتی توبیخ شد. نتیجه‌ی آن شیوع ویروس در چین و سپس جهان بود. اینک نیز کشورها در استفاده از تجربه چین تردید دارند؛ علیرغم کنترل شیوع، برخی تحلیل‌ها نشان می‌دهند مرگ‌ومیر بسیار بیشتر از میزان اعلام شده رسمی در این کشور بوده است و نهان‌کاری ادامه دارد. در سوی دیگرِ این طیف، کشور کره جنوبی قرار دارد که با حفظ نسبی آزادیِ فردی، شفافیت و استفاده از ابزارهای مدرن رصد و مراقبت عمومی و تست سریع همه افراد (در واقع سریع‌ترین در جهان)، مبتلایان را شناسایی و تحت پوشش خدمات درمانی قرار داد. به دلیل شفافیت و اطلاع‌رسانی کامل، مردم نیز به راحتی افرادِ در قرنطینه را شناختند و نیازهای آنها را تامین کردند. در ابتدا رشد سریعی را در اپیدمی تجربه کرد. اما در ادامه، به دلیل وجود یک تصویر بزرگ و مشترک بین دولت و مردم، این کشور به سرعت از رتبه دوم به رتبه ۱۶ با ۲۰۳ ابتلا در هر ۱ میلیون جمعیت رسید. برای مقایسه، اکنون ایران دارای رتبه ۷ است و تعداد ابتلا ۷۶۵ در هر میلیون نفر است و آمریکا حائز رتبه اول با ۱۳۱۵ ابتلا در هر میلیون نفر است. نکته مهم در اینجا آن است که این دستاورد موفقیت‌آمیز در کره جنوبی بدون تعطیلی فعالیت‌ها و محدود شدن آزادیِ افراد حاصل شده است. در میانه این طیف نیز کشورهایی مانند ایتالیا قرار می گیرند. در ایتالیا، نه از تعطیلی کامل و ابزارهای حداکثری انتظامی استفاده شد و نه به طور موفق از روش‌های کنترل سریع با ابزارهای مدرن و مشارکت خود مردم بهره گرفته شد. به علاوه کندی در واکنش به مسأله سبب عوارض جبران‌ناپذیر نیز شد. در همین چارچوب در شب اعلام تعطیلی در شهرهای اصلیِ مرکز شیوع در شمال کشور، ده‌ها هزار نفر با استفاده از خلأهای موجود به سوی جنوب (یعنی زادگاه‌شان و یا برای تفریح) رفتند. میزان ابتلا نیز به ۲۳۷۵ ابتلا در هر میلیون نفر رسید. این دست از کشورها بین امنیت و آزادی مانده‌اند. دو نکته در این تجربیات قابل توجه است. نخست، حضور قوی دولت‌ها در فرایند ایجاد امنیت و مقابله با یک تهدید خارجی، بدون محدود کردن حقوق و آزادی افراد هم می‌تواند اتفاق بیفتد. عکس آن یعنی تحدیدِ آزادی به بهانه‌ی امنیت، اغلب نتیجه‌ی معکوس به دنبال دارد. دوم، اگر سرمایه اجتماعی، رابطه‌ی دولت و مردم به قدر کافی قوی نبوده و نهادهای مدنی و سیاسی از کارآمدی و سرعت لازم در واکنش به تهدیدات برخوردار نباشند، اشتباه است انتظار داشته باشیم که تصمیمات دولت با صِرف اعلامِ احترام به حق انتخابِ مردم، از اثربخشی کافی و همراهی مردم برخوردار باشد. تجربه‌ی ایتالیا نشان می‌دهد صریح نبودن و رفتار پاندولی بین امنیت ملی و آزادی فردی مشارکت کمترِ مردم و توفیقِ کمتر در مدیریت بحران را به همراه دارد. نمی‌توان گاهی برای کنترل دسترسی به شبکه‌های ماهواره‌ای به زور و با راپل وارد خانه‌ی مردم شد (لابد برای دفاع از امنیت ملی) و گاهی از آنها خواست که به اختیار و انتخابِ خود به محل کار و یا به مسافرت نروند. با همه‌ی این‌ها، شرایط جاری در کشور فرصتی برای تعریف یک تعادل جدیدِ امنیت-آزادی و استفاده بهینه از ابزارهای در اختیار دولت است. امکانات کشور در فناوری اطلاعات این اجازه را می‌دهد که رصد و مراقبت الکترونیک افرادِ در معرض خطر همراه با نوع جدیدی از مشارکت مردم به طور کامل انجام و درکنار سایر روش‌ها، هم بیماری کنترل شود و هم فعالیت‌های اقتصادی جریان یابند.

معاون وزیر تعاون، کار و رفاه اجتماعی

یادداشت

کرونا و مسئولیت اجتماعی

مصطفی دانندە*

نمی‌دانم کدام شیرپاک خورده‌ای گفته است که مهانی گرفتن مساوی کرونا گرفتن نیست. کرونا را آنقدر با شعور فرض کرده‌اند که فکر می کنند وقتی او می‌آید و دایی، خاله و عمه را می‌بیند، بیخیال می‌شود و راه خود را به سمت بازار و مترو کج می کند.

مورچه‌ها را دیده‌اید؟ وقتی قند یا شیرینی روی زمین افتاده باشد، به سمت آن قطار می‌شوند. کرونا هم همین است وقتی جمع ما آدمیان را می‌بیند، ذوق می کند. دوست دارد همه ما را در آغوش بگیرد. استوری گذاشته است که ما با با تمام خانواده یعنی (مادربزرگ، پدربزرگ، عمه، دایی، عمو، خاله، زن‌دایی و....) در قرنطیه‌ایم. بعد هشتگ کرونا را شکست می‌دهیم را هم گذاشته است. نه عزیزم تو کرونا را شکست نمی‌دهی، تو به کرونا کمک می کنی تا پشت مردم را به خاک بمالد. همین الان که دارید این یادداشت را می‌خوانید برخی در حال برنامه ریزی برای مهمانی‌های شبانه هستند. واقعا یاللعجب از این مردم. فکر می کنند با گذشتن یک تب‌سنج و گرفتن تست‌های ۸۵۰ هزار تومانی، کرونا دیگر با آنها کاری ندارد. این آدم‌ها فقط به فکر خودشان هستند. ساعتی خوش باشیم، بی خیال بقیه. اصلا فکر نمی کنند ممکن است یک خانواده، یک محله، یک منطقه و یا یک شهر را درگیر کرونای لامذهب کنند. کرونا زبان نفهم است. از پشت پنجره نگاه نمی کند و نمی گوید: «آخی، این بیچاره‌ها مهمانی گرفته‌اند. تولد این دخترک زیباست.» نه، در نزده وارده می‌شود و همه را آلوده می کند و با یک لبخند ملیح خانه را ترک می کند. به همین سادگی شما می‌مانید و بیماری و مشکلات بعد از آن. به شما قول می‌دهم همین آدم‌ها در مهمانی‌های کرونایی خود، موبایل به دست دارند و آنهایی که سفر رفته‌اند و گزارش گران تلویزیون با آنها حرف زده‌اند را محکوم و مسخره می کنند. دوران کرونا، زمان دندان روی جگر گذاشتن است. ندیدن خانواده سخت است. خانه نشینی سخت‌تر اما چاره چیست. آنقدر باید در خانه بمانیم تا کرونا سایه منحوسش را از سر ایران و جهان کم کند. صبر کردن تلخ و دشوار است اما نتیجه شیرین دارد. چه خوش گفته است سعدی که: «منشـــین ترش از گردش ایام که صبر / تلخ است و لیکن بـــــرِشیرین دارد» الان شرایط جهان عادی نیست و در شرایط غیرعادی، رفتار عادی نکوهیده است. لطفا تا پایان کرونا، کمی از خودخواهی‌ها خود بکاهیم و سعی کنیم با پذیرش مسئولیت اجتماعی خود در قبال کرونا، به شکست این دیو چندسر کمک کنیم. کنکوری‌ها را ببینید. یک سال از همه لذت‌های زندگی خود می‌زنند که به دانشگاه برسند و طعم موفقیت را بچشند. حالا هم همان است با کمی سختی دوباره به روزهای غیرکرونایی می‌رسیم. نمی گویم روزهای آرامش که متاسفانه به دلیل مشکلات عدیده اقتصادی زیاد آرامشی وجود ندارد اما حداقل می‌توانیم دست بدهیم، بیرون برویم و وقتی دلمان گرفت زیر باران قدم بزنیم.

اخبار

یک عضو کمیسیون اجتماعی مجلس:

حداقل مزد تعیین شده برای کارگران عادلانه نیست

یک عضو کمیسیون اجتماعی مجلس گفت: عادلانه نیست که بدون لحاظ کردن خط فقر جامعه و در ذیل ارقام خط فقر تعریف شده توسط مرکز پژوهش‌های مجلس، حداقل دستمزد برای کارگران تعیین شود.

محمدرضا بادامچی، از افزایش ۲۱ درصدی حقوق کارگران، همچنین از این نحوه تصمیم گیری برای کارگران انتقاد کرد و گفت: عادلانه نیست بدون لحاظ کردن خط فقر جامعه و در ذیل ارقام خط فقر تعریف شده توسط مرکز پژوهش‌های مجلس، حداقل دستمزد برای زحمت‌کشان (کارگران) تعیین شود. بدیهی است در سالی که جهش تولید نام‌گذاری شده است چنین تصمیماتی نمی‌تواند نیازمندی‌ها و حداقل معیشت کارگران را تأمین کند.

این عضو کمیسیون اجتماعی مجلس در ادامه گفت: نمایندگان کارگران در مجلس شورای اسلامی، طرحی را پیگیری می کنند تا کارگران به طور برابر در مجامع تصمیم گیری حضور داشته باشند. توصیه‌نامه‌های سازمان جهانی کار، تأکید به حضور برابر نمایندگان کارگران در کنار سایر شرکای اجتماعی آنها (کارفرمایان و دولت) هستند.

وزیر بهداشت:

طرح ترافیک تهران لغو شد

وزیر بهداشت، درمان و آموزش پزشکی از لغو طرح ترافیک در تهران خبر داد و گفت: در حال حاضر یکی از مطمئن‌ترین وسیله‌ها برای رعایت فاصله‌گذاری اجتماعی، استفاده از وسیله نقلیه شخصی است.

سعید نمکی روز شنبه درباره آخرین تصمیم‌های ستاد ملی مقابله با کرونا افزود: مصوبات ستاد ملی مقابله با کرونا لازم الاجراست. طرح ترافیک نه امروز و نه فردا و نه در روزهای آتی اجرایی نخواهد بود. بنابراین چیزی به نام طرح ترافیک در تهران نداریم. البته اگر راه بندان‌های شدید مشاهده شود، در این زمینه تجدید نظر خواهد شد.

رئیس جمهور در جلسه با رؤسای کمیته‌های ستاد ملی مبارزه با کرونا؛

طرح فاصله‌گذاری هوشمند پلکانی اجرا می‌شود

◆ مردم پروتکل های بهداشتی را با جدیت رعایت کنند

رییس‌جمهوری با بیان اینکه طرح فاصله گذاری هوشمند اجتماعی بر اساس نظر وزارت بهداشت و به صورت پلکانی اجرا می‌شود، تاکید کرد: آغاز فعالیت کسب و کارهای کم ریسک به معنای تغییر شرایط فاصله گذاری اجتماعی و عدم رعایت دقیق پروتکل‌های بهداشتی نیست.

حجت‌الاسلام والمسلمین حسن روحانی روز شنبه در جلسه با روسای کمیته‌های اجتماعی، امنیتی، آموزشی، اداری، بهداشتی، آموزش عالی، پشتیبانی، اصناف و اقتصادی ستاد ملی مقابله با کرونا گفت: خوشبختانه متخصصان و پزشکان کشور بر اساس مطالعاتی که در ایران انجام دادند و با تبادل تجارب و پژوهش‌های خود با سایر کشورها تا حدود زیادی توانسته‌اند به روش‌های رفتاری این ویروس و راههای مقابله با شیوع آن نزدیک شوند که این بسیار حائز اهمیت است.

وی با بیان اینکه باید بدانیم پس از پشت سر گذاشتن محدودیت‌های حداکثری برای مقابله با ویروس، رعایت پروتکل‌های بهداشتی باید مورد توجه قرار گیرد، اظهار داشت: بر این اساس، آموزش و اطلاع‌رسانی از اهمیت ویژه‌ای برخوردار است تا مردم بتوانند پروتکل‌های مرتبط با کسب و کار خود و آن دسته مشاغلی که احتیاجات آنان را تامین می کنند، فراگرفته و نسبت به آن آگاه باشند.

رییس‌جمهور اضافه کرد: سامانه‌ای که وزارت بهداشت و درمان برای ثبت‌نام کسب و کارها راه اندازی کرده است اقدام بسیار موثر و مفیدی است که هم می‌تواند تا اندازه زیادی ما را به نقطه اطمینانی برای رعایت بهداشت و مدیریت مقابله با ویروس نزدیک کند و هم به وسیله آن کسب و کارها به نوبت شروع به کار کنند

روحانی یادآور شد: آنچه در مرحله جدید فاصله‌گذاری هوشمند اجتماعی دارای اهمیت است این است که طرح مذکور با مطالعه سبک زندگی ایرانی و با مدلی بومی و در عین حال منطبق بر اصول مصوب بهداشت جهانی انجام می‌شود.

رییس دولت دوازدهم خاطرنشان کرد: طرح فاصله‌گذاری هوشمند اجتماعی که با کار و تلاش فشرده ستاد ملی مقابله با کرونا و روسای کمیته‌های آن به انجام رسیده، مدلی کنترلی است که به صورت پلکانی بر اساس نظر وزارت بهداشت و درمان در حال اجرای آن هستیم.

روحانی افزود: آنچه در این جلسه به آن رسیدیم این است که تمامی روسای کمیته‌ها باید ارزیابی‌های دقیق از اجرای طرح فاصله‌گذاری هوشمند اجتماعی داشته باشند و موانع و مشکلات آن را در تمامی استان‌هایی که در حال اجرا است، بررسی و نسبت به رفع آنها در کوتاه‌ترین زمان اقدام کنند.

وی با اشاره به ماموریت‌های محول شده به وزارت بهداشت و معاونت علمی ریاست جمهوری خاطرنشان کرد: ماموریت بسیار مهمی به وزارت بهداشت و درمان و معاونت علمی و فناوری ریاست جمهوری داده شده که با تقویت و پشتیبانی شرکت‌های دانش بنیان و مراکز مطالعاتی دانشگاههای علوم پزشکی در تهیه دارو، تشخیص و تست و نیز تهیه واکسن این ویروس فعالیت کنند که با توجه به توان و بنیه علمی متخصصان کشورمان دستیابی به دارو و واکسن دور از دسترس نخواهد بود.

رییس‌جمهور به وزرات بهداشت، درمان و آموزش پزشکی و معاونت علمی و فناوری ریاست جمهوری دستور داد تا در راستای عملیاتی شدن طرح استفاده از کیت جدید، برای مشخص شدن افرادی که دارای مصونیت هستند، بررسی سریع داشته باشند.

روحانی ادامه داد: همانطور که مردم در مرحله اول و دوم فاصله گذاری اجتماعی و اجرای محدودیت‌ها با همکاری و همیاری بسیار خوب خود با مسئولان توانستند کمک شایانی در کنترل ویروس انجام دهند در مرحله فاصله‌گذاری هوشمند اجتماعی نیز انتظار مسئولان همراهی آنان چه در اجرای پروتکل‌های بهداشتی و چه نظارت بر اجرای آن از سوی کسب و کارها و اصناف است.

وی با بیان اینکه مردم شریف عزیز باید بدانند که اجرای فاصله‌گذاری هوشمند اجتماعی تنها برای فعالیت کسب و کارهای کم ریسک است، ابراز داشت: به هیچ‌وجه نباید این طور تلقی شود که این ویروس و اپیدمی آن به طور مطلق از بین رفته است و همه پروتکل‌های بهداشتی باید با جدیت رعایت شود. بر این اساس کماکان در خصوص اجتماعات و مراکز پرریسک محدودیت‌ها وجود دارد و مردم نباید برای کارهای غیرضروری از منزل بیرون بیایند. مسئولان کماکان از مردم انتظار دارند در رعایت پروتکل‌ها دقت کرده و در شرایطی که کار ضروری ندارند، در منزل بمانند.

معاون تربیت بدنی و سلامت وزارت آموزش و پرورش:

آموزش و پرورش برای اتمام سال تحصیلی آمادگی دارد

◆ ۸۵ درصد محتوای درس‌ها تدریس شده است

معاون تربیت بدنی و سلامت وزارت آموزش و پرورش گفت: در حال حاضر ۸۵ درصد محتوای درس‌ها به دانش‌آموزان تدریس شده است و حتی اگر روند تعطیلی مدارس ادامه یابد، این آمادگی را داریم که سال تحصیلی را به اتمام برسانیم و امتحانات را برگزار کنیم و در ۱۵ شهریور دوباره مدسه‌ها را بازگشایی و ۱۰ درصد دیگر را جبران کنیم.

مهرزاد حمیدیدرباره وضعیت سال تحصیلی و زمان احتمالی بازگشایی مدارس اظهارداشت: این موضوع بستگی به نظر ستاد ملی مبارزه با کرونا دارد و در این راستا چند سناریو پیش‌بینی کردیم؛ ما بر مبنای اعلام این ستاد تصمیم‌گیری می کنیم و برای همه حالت‌ها آمادگی داریم.

وی خاطرنشان کرد: در حال حاضر ۸۵ درصد محتوای دروس آموزش داده شده است، و حتی اگر روند تعطیلی ادامه پیدا کرد، این آمادگی را داریم که سال تحصیلی را به اتمام برسانیم و امتحانات را برگزار کنیم و در نیمه اول شهریور، ۱۵ شهریور دوباره مدارس را بازگشایی و ۱۰ درصد دیگر را جبران کنیم.

معاون تربیت‌بدنی و سلامت وزیر آموزش و پرورش افزود: بیش از ۹۰ درصد دانش‌آموزان به آموزش‌های تلویزیونی و اینترنتی دسترسی دارند و مابقی که این دسترستی را ندارند، راهنمای تعلیماتی با بسته‌های آموزشی پوشش می‌دهند.

وی با تشکر از معلمان کشور که چند روز پس از آغاز تعطیلات کرونایی به آموزش دانش‌آموزان از طریق فضای مجازی پرداختند و در جهاد آموزشی شرکت کردند، یادآور شد: مدارس از پنجم اسفند تعطیل شدند و از همان زمان پیگیری آموزش‌ها با صدا و سیما آغاز و از دهم اسفند اولین کلاس‌های آموزشی پخش شد و شبکه‌های دیگر نیز وارد شدند.

دبیر ستاد ملی کرونا در آموزش و پرورش خاطرنشان کرد: ۹۰ درصد دانش‌آموزان تحت پوشش آموزش‌های تلویزیونی و مجازی معلمان قرار داشتند، البته قبل از ورود کرونا به کشور ۷۰ درصد محتوای آموزشی به دانش‌آموزان آموزش داده شده بود و اکنون بیش از ۸۰ درصد محتوا آموزش داده شده است و در برخی دروس این عدد به ۸۵ درصد می‌رسد؛ در پایه دوازدهم نیز ۹۰ درصد محتواها آموزش داده شده است.

حمیدی به اطلاعات سامانه رصد اشاره کرد و اظهار داشت: از ۱۰۷ هزار مدرسه کشور، فعالیت آموزشی در ۹۷ هزار مدرسه جریان دارد و روزانه از فعالیتشان به ما گزارش می‌دهند؛ ضمن اینکه هنرآموزان و هنرجویان هنرستان‌های کشور، روزانه ۵۳ هزار ماسک تولید می کنند.

وی با تقدیر از زحمات و اقدامات خودجوش مراقبان سلامت، درباره فعالیت آنها در شرایط به وجود آمده، افزود: مراقبان سلامت ما یک کار خوب انجام داده‌اند، با ظرفیت یک و نیم میلیون دانش‌آموز سفیر سلامت اقدام به راهنمایی‌های آموزشی و بهداشتی، راه‌اندازی پویش هر دانش‌آموز یک سفیر سلامت، نه به سفر کرده‌اند، با برگزاری مسابقات برای دانش‌آموزان درون منازل ۲۵۰ هزار اثر در این مورد جمع آوری شده و حتی برخی مراقبان سلامت ما نیز به مجموعه مدافعان سلامت پیوستند. وی با تشکر از معلمان کشور که چند روز پس از آغاز تعطیلات کرونایی به آموزش دانش‌آموزان از طریق فضای مجازی پرداختند و در جهاد آموزشی شرکت کردند، افزود: مدارس از پنجم اسفند تعطیل شدند و از همان زمان پیگیری آموزش‌ها با صدا و سیما آغاز و از دهم اسفند اولین کلاس‌های آموزشی پخش شد و شبکه‌های دیگر نیز وارد شدند.

دبیر ستاد ملی کرونا در آموزش و پرورش در ادامه به تشریح سیاست‌های حوزه تربیت‌بدنی و سلامت آموزش و پرورش در ایام تعطیلی کرونا پرداخت و از خانواده‌ها خواست که در هنگام تماشای تلویزیون و کارهای خانه، فعالیت حرکتی داشته باشند و نرمش و ورزش را فراموش نکنند تا باعث افزایش نشاط خانواده و افزایش ایمنی بدن شود.

حمیدی یادآور شد: ۳۳ هزار دبیر تربیت‌بدنی، فعالیت‌های ورزشی در خانه را طراحی می کنند و پیشنهادهای خود را به دبیرخانه استان ارائه می‌دهند.

روح الامینی منتخب مردم تهران در مجلس یازدهم:

شرایط فعلی جای بحث‌های سیاسی نیست

منتخب مردم تهران در یازدهمین مجلس شورای اسلامی گفت: در شرایط فعلی جای بحث‌های مرسوم سیاسی و جناحی نیست.

عبدالحسین روح الامینی در جلسه آنلاین پرسش و پاسخ اتحادیه انجمن اسلامی دانشجویان اروپا با موضوع مروری بر مدیریت بحران کرونا در ایران، گفت: تیم واکنش سریع که در زمان مدیریت اینجانب در انستیتو پاستور راه اندازی شده بود، از همان ابتدای ورود ویروس کرونا به ووهان چین، پیگیر اتفاقات این شهر بود و آمادگی علمی کاملی در هنگام ورود این ویروس به کشور وجود داشت.

او ادامه داد: اگر توان تبدیل این توانایی علمی به آمادگی لجستیکی می‌بود، بسیار خوب عمل می‌شد. منتخب مردم تهران در مجلس یازدهم اظهار کرد: متأسفانه روزهای اول در بحث تأمین ماسک، ژل ضدعفونی کننده و نیازهای کادر درمان خوب نبودیم که با گذشت زمان عملکرد ما بهتر شدیم و در حال حاضر آرامش نسبی در بازار حاکم هست.

روح الامینی افزود: روز ۶ اسفند مجموعه کاملی از نظرات اپیدمی‌لوژیست‌های سراسر کشور رو جمع بندی کردم و به اطلاع تمامی بزرگان کشور و شورای امنیت ملی رساندیم.

او تاکید کرد: تقریباً تمام اتفاقاتی که ما در همان سناریویی که ۶ اسفند پیش‌بینی کرده بودیم، با توجه به سطح مداخلات دولت اتفاق افتاد. همان روز اول پیش بینی کردیم که این ویروس خطی نیست و لگاریتمی رشد می کند. رئیس خانه احزاب تصریح کرد: در حال حاضر که من در حال صحبت با شما هستم، از لحاظ تست هیچ مشکلی در کشور نداریم، اما روزهای اول ورود ویروس به کشور این امکان را نداشتیم.

روح الامینی عنوان کرد: همان طوری که حضرت آقا فرمودند، اگر تصمیمی قاطعانه به مردم گفته شده و تقاضا شود که به آن تصمیم پایبند باشند، احتمالاً تصمیم از جانب مردم اجرایی می‌شود. در بحث سیزدهم فروردین ما نمونه‌ای برای دنیا بودیم.

او با اشاره به عدم مدیریت صحیح در موضوع مسافرت‌های برون شهری در تعطیلات عید خاطرنشان کرد: از نظر همراهی مردم در بازه زمانی بیستم اسفند تا ۲۹ فروردین می‌شد بهتر عمل کرد. اما باید این نکته را مدنظر داشت که بازگشت مردم از سفرها و بازگشت به کار مردم، شاید تأثیرات خود را در هفته‌های بعد نشان دهد. منتخب مردم تهران در مجلس یازدهم بیان کرد: مشکلات و ناهماهنگی‌هایی که در روز اول در کشور وجود داشت امروز دیگر وجود ندارد وشاید از لحاظ خودترمیمی در بحران‌ها، کشور نمونه دنیا باشیم. امروز تمامی ارکان حاکمیت هفته هاست که بر اولویت این بیماری تاکید می کنند.

روح الامینی اضافه کرد: در همان هفته اول شروع بحران، انستیتو پاستور در مورد وضعیت کشورهای همسایه ما مثل ترکیه، عراق و افغانستان اخطار داد که رشد این روزهای بیماری در ترکیه نشان دهنده صحت آن پیش بینی‌ها بود. او با اشاره به تبعات اقتصادی کرونا بر کشور گفت: در مورد تبعات اقتصادی کرونا بسته به نوع نگاه ما به موضوع دارد. اگر با نگاه مثبت و سازنده وارد موضوع شویم، می‌شود این تهدید را به فرصت‌هایی تبدیل و تمام این مشکلات را حل کرد. منتخب مردم تهران در مجلس در پاسخ به سوالی در زمینه عملکرد مجلس در مواجهه با کرونا گفت: مجلس ما عملکرد بسیار بدی در مورد کرونا داشت. حتی اگر مجبور به تعطیلی مجلس بودیم، می‌شد به گونه‌ای برنامه ریزی کرد که وظایف مجلس تعطیل نشود.

روح الامینی افزود: در شرایط فعلی جای بحث‌های مرسوم سیاسی و جناحی نیست.

او با اشاره به عملکرد خوب آلمان در مبارزه با کرونا اظهار داشت: آن چیزی که از نظر من باعث شده است که آلمان تا به اینجا کشور نمونه در بحث مبارزه با کرونا باشد، نظم و انضباط آهنین آن کشور در اجرای تصمیمات و داشتن تجهیزات بیشتر بوده است. منتخب مردم تهران در مجلس یازدهم در خاتمه تاکید کرد: برای روزهای آینده به شدت نگران حمل و نقل عمومی در تهران و بازگشایی دوباره مشاغل هستیم. هر کشوری مدل خودش را برای مقابله با کرونا در نظر دارد و هر مدلی زیان‌ها و سودهایی دارد؛ اما به نظر من برخورد سینوسی با کرونا بدترین اتفاق است و شل کن سفت کن درآوردن در برخورد با کرونا صحیح نیست.

یک عضو شورای هماهنگی جبهه اصلاحات:

«جهش تولید» در گرو ارتقای تولید و بهره‌وری است

دبیرکل حزب آزادی، افزایش حجم تولید و ارتقاء میزان بهره‌وری را دو عامل اصلی «جهش تولید» عنوان کرد و گفت: بالا رفتن کمیت و کیفیت تولید داخلی موجب اشتغالزایی، امنیت شغلی و افزایش صادرات می‌شود.

«مجید محتشمی» درباره نامگذاری سال ۹۹ با عنوان «جهش تولید» از سوی رهبر انقلاب اسلامی، اظهار کرد: نامگذاری امسال و سال‌های قبل از سوی رهبری، نشان‌دهنده عزم نظام برای ارتقاء اقتصادی و تحول در تولید داخلی است.

دبیرکل حزب آزادی افزود: جهش تولید به دو بخش، افزایش حجم تولید و همچنین بالابردن میزان بهره‌وری تقسیم می‌شود. افزایش حجم تولید یا GDP (تولید ناخالص داخلی) در سال ۹۹ نسبت به سال گذشته، ارتقا یابد. محتشمی ادامه داد: به طور مثال اگر در سال‌های گذشته رشد ۴ تا ۸ درصدی داشتیم، اگر قرار است جهش تولید داشته باشیم باید با برنامه‌ریزی‌های وزارت جهادکشاورزی، حجم و مقدار تولید بخش کشاورزی را از حدود ۱۵۰ میلیون تن به ۱۷۰-۱۸۰ میلیون تن افزایش دهیم. وی افزود: یا اگر می‌خواهیم ۳ میلیون بیکار کشور کاهش یابد باید تلاش شود حجم تولید افزایش پیدا کند که این افزایش حجم تولید یا به عبارتی مجموعه تولیدات کشور یا GDP، نیازمند برنامه‌ریزی است. عضو شورای هماهنگی جبهه اصلاحات، افزایش مجموعه تولیدات بخش‌های کشاورزی، صنعتی و خدمات را موجب جهش تولید دانست و گفت: اگر این جهش تولید، روند خود را حفظ کند، وضع GDP یا تولید ناخالص داخلی در سال‌های آینده ارتقاء یافته و موجب افزایش اشتغال و ثبات شغلی می‌شود. محتشمی اظهار کرد: بنابراین بخش عمده جهش تولید، افزایش حجم و مقدار تولید است که امیدواریم این جهش برای سال ۹۹ اتفاق بیفتد. هر چند ورودی سال ۹۹ تاکنون با وجود ویروس کرونا در کشور پاسخگوی انتظارات نبوده است. وی افزود: عملا بعد از مهار ویروس کرونا باید تلاش مجدانه و بیشتری داشته باشیم. شاید در فصل بهار حرکت ما خیلی عمیق نباشد ولی از فصل تابستان به بعد باید با برنامه‌ریزی وزارتخانه‌ها و دستگاه‌ها و سازمان‌ها و حتی بخش خصوصی و تعاونی این اتفاق بیفتد. این فعال اصلاح‌طلب خاطرنشان کرد: همه تلاش‌ها باید در این جهت صورت بگیرد که مجموعه تولیدات داخلی در بخش‌های کشاورزی، صنعتی و خدمات افزایش چشمگیری داشته باشد. محتشمی یادآور شد: بخش دوم جهش تولید، بالابردن میزان بهره‌وری است. ما در تولید داخلی یک ورودی از محصولات و مواد اولیه داریم که باید از خروجی مناسب با تکنولوژی و بهره‌وری بالایی برخوردار باشد که این اتفاق در کشور ما در ۴۰ سال گذشته محدود بوده است. وی تصریح کرد: باید تلاش کنیم میزان بهره‌وری یا همان توجه به نیروی انسانی، تشویق و تسهیل در ایجاد نقدینگی برای بنگاه‌های کشاورزی، صنعتی و خدمات بالا رود تا میزان خروجی ما به لحاظ کیفیت نسبت به ورودی افزایش چشمگیری داشته باشد. دبیرکل حزب آزادی اضافه کرد: اگر در تولیدات کشاورزی، صنعت و خدمات از نظر فناوری ارتقا داشته باشیم، طبیعتا منجر به افزایش صادرات خواهد شد.

تاکنون توجه ما بیشتر بر صادرات نفت خام بوده و حتی فرآوری نفت خام را کمتر مدنظر داشتیم. اگرچه به دلیل تحریم‌ها عملا صادرات نفتی ما به صفر نزدیک شده است. محتشمی ادامه داد: به هر حال استراتژی و تلاش تصمیم‌سازان کشور باید به نوعی باشد که خروجی منابع انسانی و جوانان با توجه به ارتقای سطح تحصیلات آنها در دانشگاه‌ها، میزان بهره‌وری در محصولات کشاورزی و صنعت و خدماتی را تضمین کند.

وی اضافه کرد: همین عامل موجب بهره‌وری و افزایش تولید محصولات صنعتی و کشاورزی می‌شود. بخش خدمات، گردشگری و صنایع دستی نیز باید تلاش کنند که هر سال کالا و خدمات مطلوب‌تر و بهتری را در جامعه عرضه کنند.

اخبار

معاون وزیر بهداشت مطرح کرد:

احتمال مهار کرونا در اواخر اردیبهشت

معاون کل وزارت بهداشت، درمان و آموزش پزشکی گفت: پیش‌بینی‌ها این است که در حدود اوایل اردیبهشت تا اواخر اردیبهشت بیماری کرونا رو به کاهش برود نه اینکه بیماری صفر شود و نه اینکه ویروس از بین برود.

ایرج حریرچی روز شنبه در نشست خبری که به صورت ویدئو کنفرانس از وزارت بهداشت برگزار شد، در پاسخ به پرسش ایرنا درباره دوره اپیدمی در ایران افزود: در مورد زمان اپیدمی از ابتدا دانشمندان وزارت بهداشت و دانشگاهها سناریوهای مختلفی را شامل عدم اقدام، اقدامات ضعیف، متوسط و بسیار شدید پیش بینی کردند.

وی افزود: اقدام بسیار شدید تقریبا معادل حکومت نظامی و عدم خروج از خانه و مشابه ووهان بود. که در هیچ کشوری انجام نشد ما اقدام متوسط و متوسط به بالا را انجام دادیم و در اکثر استانها منحنی ابتلا نزولی شده است در برخی استانها افزایش شیوع هم داریم که شدید نیست.

حریرچی گفت: انتظار ما این است که اردیبهشت یا اواخر اردیبهشت شاهد مهار اپیدمی باشیم و رفتارهای ویروس و مردم و دولت در بازگشایی ها و تغییرات آب و هوایی نیز در این روند موثر است و تا زمانی که واکسن، دارو و یا مصونیت عمومی نداشته باشیم نمی توانیم از پایان بیماری در کوتاه مدت صحبت کنیم.

معاون وزیر بهداشت گفت: مهار اپیدمی کرونا و نزولی شدن منحنی اپیدمی به معنای از بین رفتن ویروس و پایان کرونا نیست.

حریرچی گفت: فعلا پیش بینی ما با توجه به بازگشایی ها این است که تا آخر اردیبهشت روند صعودی نداریم مگر اینکه اتفاق غیر مترقبه بیافتد. تمهیدات لازم برای وضعیت های مختلف دیده شده اما بازگرداندن مغازه های بازشده در گام دوم فاصله گذاری اجتماعی به حالت قبل مشکل است.

وی افزود: کارخانه های تولیدی به خصوص کارخانه های تولد غذا و دارو در نوروز نیز اکثرا باز بودند و تعطیلات در نوروز همگانی نبوده است . به هر حال بازگشایی ها با احتیاط انجام می شود و باید به سلامت و اقتصاد با هم توجه کنیم و البته سلامت مردم در اولویت است.

حریرچی در پاسخ به پرسشی مبنی بر اینکه چطور در چین با وجود خروج ۵ میلیون نفر از ووهان قبل از قرنطینه این بیماری در یک استان محدود شد و حتی در پکن اپیدمی نداشتیم اما این بیماری پاندمی و جهانی شد گفت: در این مورد حساس نباشید که در کشورهای دیگر چطور شده است اما در چین نیز حدود نیمی از مبتلایان و مرگ و میر بیماری در خارج از ووهان و شهرها و استانهای دیگر بوده است.

◆ **نگرانی از بازگشای

کووید ۱۹ یا تب یونجه؟

تفاوت سرفه‌های آلرژیک با سرفه‌های کرونا

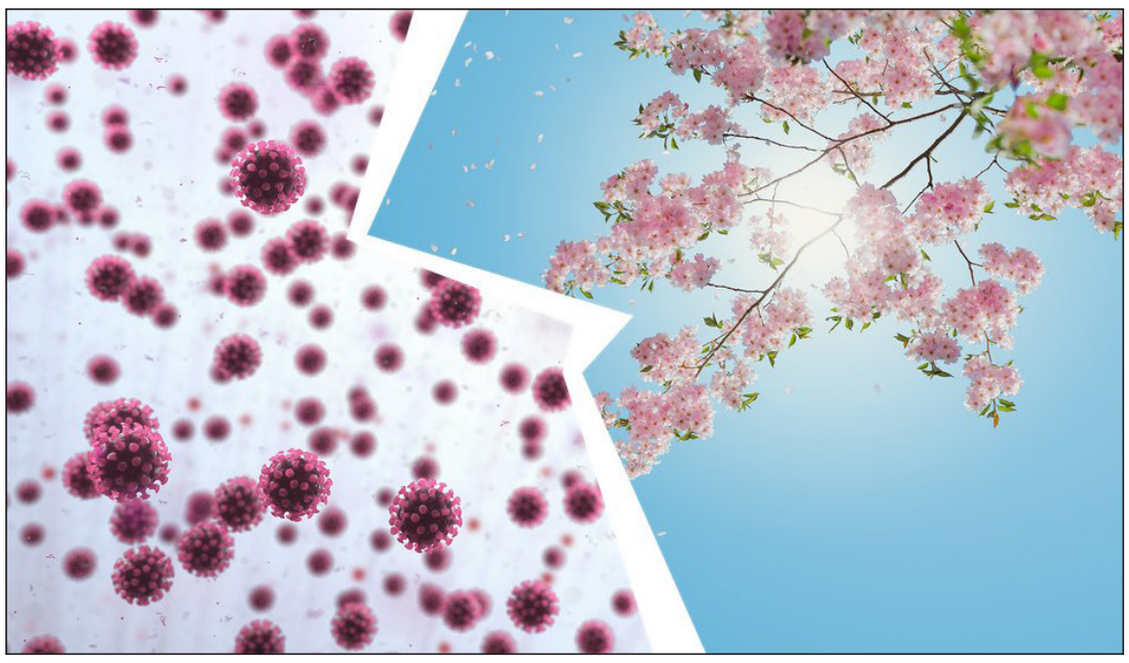

تب یونجه عارضه‌ای فصلی است که میلیون‌ها نفر در دنیا با آن درگیر هستند. تب یونجه سبب خارش چشم‌ها، عطسه و سرفه می‌شود. شیوع ویروس جدید کرونا نیز با فصل گرده‌افشانی گیاهان هم‌زمان شده و همین مسئله ذهن خیلی از افراد را درگیر این کرده که علائم تب یونجه یا آلرژی خود را چگونه از علائم COVID-۱۹ تشخیص بدهند و از کجا بفهمند علائمی که دارند مربوط به کدام عارضه است؟

تب یونجه یک واکنش آلرژیک نسبت به گرده‌هاست که معمولاً زمانی بروز می‌کند که گرده‌ی گیاهی در تماس با دهان، بینی، چشم‌ها و گلو قرار می‌گیرد. تب یونجه زمانی بدتر می‌شود که هوا گرم است و باد می‌وزد و این درست زمانی است که تعداد گرده‌ها در بیشترین حد خود است، یعنی حدوداً اوایل بهار تا اواخر تابستان. تب یونجه معمولاً هفته‌ها تا ماه‌ها طول می‌کشد. هر چند هر دو عارضه‌ی کرونا و تب یونجه منجر به تنگی نفس می‌شوند؛ اما مشکل در تنفس معمولاً در موارد جدی‌تر ویروس کرونا شایع است

◆علائم تب یونجه چیست؟

علائم تب یونجه شامل موارد زیر می‌شود:

. عطسه و سرفه

. آبریزش و گرفتگی بینی

. خارش، قرمزی و آبریزش چشم‌ها

. خارش گلو، دهان، بینی و گوش‌ها

. از دست دادن حس بویایی

. درد در اطراف شقیقه‌ها و پیشانی

. سردرد

. گوش‌درد

. احساس خستگی

◆علائم تب یونجه در افرادی که آسم دارند چگونه است؟

آن‌هایی که مبتلا به آسم هستند ممکن است تب یونجه را به صورتی متفاوت تجربه کنند:

. احساس گرفتگی در سینه

. تنگی نفس

. خس‌خس سینه و سرفه

◆آیا علائم تب یونجه شبیه علائم ویروس کرونا هستند؟

دو تا از شایع‌ترین علائم ویروس کرونا، سرفه‌های خشک ادامه‌داری هستند که قبلاً نداشته‌اید و البته تب! سایر علائم این بیماری خطرناک شامل تنگی نفس، سردرد، گرفتگی بینی و احساس خستگی می‌شوند. همه‌ی این علائم را افرادی که دچار تب یونجه هستند نیز می‌توانند تجربه کنند، بنابراین به راحتی ممکن است یک بیماری بی‌خطر مانند تب یونجه را با بیماری خطرناکی مانند کرونا اشتباه بگیرید.

◆از کجا می‌توانید بفهمید تب یونجه دارید نه کرونا؟

شما می‌توانید با نوشتن لیست علائمی که دارید، فرق تب یونجه را با کرونا تشخیص دهید. تب یونجه برخلاف ویروس کرونا سبب افزایش درجه حرارت نمی‌شود یا به شما احساس ناخوشی و ضعف نمی‌دهد. اگر تب و سرفه‌های خشک دارید، احتمال اینکه ناشی از ویروس کرونا باشد بیشتر است تا به دلیل تب یونجه. هر چند هر دو عارضه‌ی کرونا و تب یونجه منجر به تنگی نفس می‌شوند؛ اما مشکل در تنفس معمولاً در موارد جدی‌تر ویروس کرونا شایع است. شایع‌ترین علائم تب یونجه که شامل گرفتگی بینی و آبریزش بینی و خارش چشم‌ها می‌شوند، در بیماران کرونایی به ندرت دیده می‌شوند. اگر باز هم نگران این هستید که مبادا دچار ویروس جدید کرونا شده باشید، با مرکز درمانی که معرفی شده است تماس بگیرید.

◆تب یونجه را چگونه می‌توان درمان کرد؟

درمانی برای تب یونجه وجود ندارد و از آن پیشگیری نیز نمی‌توان کرد. اما راه‌هایی وجود دارند که با کمک آن‌ها می‌توانید علائمی را که طی فصل گرده‌افشانی تجربه می‌کنید کنترل نمایید:

. اطراف سوراخ‌های بینی‌تان وازلین بزنید تا گرده‌ها را گیر بیندازید

. از عینک‌های آفتابی قوس‌دار که روی چشم‌ها را کاملاً می‌پوشانند استفاده کنید تا گرده‌ها وارد چشم‌هایتان نشوند

. بعد از ورود به خانه دوش بگیرید و لباس‌هایتان را عوض کنید تا گرده‌هایی که احتمالاً با خود آورده‌اید از بین بروند

. تا جایی که ممکن است کمتر در فضای بیرون باشید

. تا جایی که ممکن است پنجره‌ها را بسته نگه دارید

. به طور مرتب جاروبرقی بکشید و با دستمال نمدار همه جا را گردگیری کنید

. برای تهویه‌ی اتومبیل‌تان از فیلتر مخصوص گرده استفاده کنید و جاروبرقی‌تان را مجهز به فیلتر HEPA نمایید

. روی علف‌ها راه نروید

. زمان زیادی را بیرون سپری نکنید

. گل‌های تازه را در خانه نگهداری نکنید

. سیگار نکشید و در معرض دود دست‌دوم سیگار هم قرار نگیرید

. لباس‌هایتان را برای خشک شدن بیرون پهن نکنید تا گرده به آن‌ها نچسبد

. اجازه‌ی ورود حیوان خانگی را به خانه‌تان ندهید

◆چه می‌توانید بکنید وقتی امکان مراجعه به پزشک را ندارید؟

اگر می‌توانید با پزشکتان تماس بگیرید و علائمی که دارید را با او درمیان بگذارید. پزشک داروساز نیز می‌تواند در این زمینه به شما کمک کند. در میان انواع قطره‌ها و قرص‌ها و اسپری‌های آنتی‌هیستامین بالاخره راه‌حلی می‌تواند برای شما وجود داشته باشد تا از شدت علائم رهایتان کند.

نقش سلامت قلبی عروقی در مقابله با کووید-۱۹

مشکلاتی که می توانند به سلامت قلب آسیب برسانند، نقطه ضعفی هستند که کروناویروس جدید می تواند از آنها سوءاستفاده کند.

بدون در نظر گرفتن این که کجا زندگی می کنیم، تقریبا تمام کشورهای جهان درگیر مبارزه با بیماری کووید-۱۹ هستند. افزون بر دستورالعمل های چگونگی قطع زنجیره گسترش بیماری، کارشناسان همچنان درباره مشکلات سلامت زمینه ای و افزایش خطر ابتلا به بیماری کووید-۱۹ هشدار می دهند.

به نقل از "ایزی هلث اپشنز زمانی که موضوع کروناویروس جدید مطرح می شود، اگرچه سن می تواند به میزان جزئی در میزان خطر ابتلا به بیماری تاثیرگذار باشد، اما سلامت قلب و رگ های خونی نقش مهمی در این زمینه ایفا می کند.

◆کلسترول بالا، فشار خون بالا، و دیگر عوامل خطر برای کروناویروس جدید

به گفته کارشناسان، یک فرد ۷۵ ساله سالم پس از ابتلا به بیماری کووید-۱۹ نسبت به فردی ۶۰ ساله مبتلا به مشکلات قلبی مزمن، از شانس به مراتب بهتری برای بقا برخوردار است.

بیماری قلبی یک عامل خطر اصلی محسوب می شود و می تواند موارد زیر را شامل شود:

-سابقه یک حمله قلبی

-نارسایی قلبی

-ریتم های نامنظم قلب

-بیماری سرخرگ محیطی

-فشار خون بالا

برخی شرایط دیگر نیز می توانند خطر بیماری قلبی و تضعیف رگ های خونی را افزایش دهند که از آن جمله می توان به موارد زیر اشاره کرد:

-کلسترول بالا

-دیابت

-پیش دیابت

به بیان دیگر، مشکلاتی که می توانند به سلامت قلب آسیب برسانند، نقطه ضعفی هستند که کروناویروس جدید می تواند از آنها سوء استفاده کند.

افرادی که به این قبیل مسائل سلامت مبتلا هستند باید هوشیارتر بوده و در حال حاضر، مراقبت بیشتری از خود داشته باشند.

◆مراقبت از سلامت قلب

برای مراقبت از سلامت خود در برابر بیماری کووید-۱۹، در ابتدا باید به دستورالعمل هایی که مقامات بهداشت و سلامت برای پیشگیری و کاهش خطر ابتلا به این بیماری ارائه کرده اند، توجه داشته و آنها را رعایت کنید.

شستشوی منظم دست ها با آب و صابون، پرهیز از لمس صورت، درآوردن کفش ها و قرار دادن آنها بیرون از خانه، ضدعفونی کردن سطوحی که زیاد با آنها در تماس هستید و استفاده از ماسک از جمله مواردی هستند که طی چند وقت اخیر برای پرهیز از ابتلا به بیماری کووید-۱۹ زیاد شنیده اید.

اما اگر به یک بیماری زمینه ای مبتلا هستید، پشتیبانی از سلامت قلب اهمیت ویژه ای دارد. کروناویروس جدید به ریه ها حمله می کند و این شرایط فشار مضاعفی را بر قلب برای پمپاژ خون سرشار از اکسیژن در سراسر بدن وارد می کند.

برخی مواد مغذی می توانند به تقویت سلامت قلب کمک کنند که از جمله مهم‌ترین آنها می توان به موارد زیر اشاره کرد:

◆ویتامین K۲

ویتامین K توانایی خود در کمک به پشتیبانی از سلامت رگ های خونی و جریان خون سالم را نشان داده است. ویتامین K۲ فواید قابل توجهی را در این زمینه ارائه می کند.

◆اکسیدنیتریک

در سال ۱۹۹۸، سه دانشمند برای اکتشافات خود پیرامون اکسید نیتریک، مولکولی که به طور طبیعی در اندوتلیوم، دیواره داخلی سرخرگ ها تولید می شود، برنده جایزه نوبل شدند. اکسید نیتریک سیگنال هایی را به سرخرگ ها ارسال می کند تا برای دریافت جریان خون منبسط شده و سپس دوباره منقبض شوند که به حفظ گردش خون سالم و سطوح فشار خون در یک محدوده عادی کمک می کند. پژوهش ها نشان داده اند که در ۷۰ سالگی تولید اکسید نیتریک تا ۷۵ درصد کاهش می یابد. مقادیر مناسب از ال-آلرژنین به بدن در تولید اکسید نیتریک مورد نیاز برای پشتیبانی از سلامت سرخرگ ها کمک کرده، از سلامت اندوتلیوم پشتیبانی کرده و به حفظ سطوح سالم اکسید نیتریک کمک می کند.

◆ناتوکیناز

ناتوکیناز آنزیمی است که به تقویت جریان خون کمک می کند. بیش از ۱۷ مطالعه، از جمله آزمایش هایی با حضور سوژه های انسانی در ژاپن و آمریکا نشان داده اند که ناتوکیناز در تقویت سلامت گردش خون موثر بوده است.

◆کوآنزیم کیو۱۰

مطالعات بسیاری نشان داده اند که کوآنزیم کیو۱۰ برای سلامت قلبی‌عروقی مفید است. به عنوان مثال، این ماده توانایی خود در پشتیبانی از سلامت سلولی، کمک به حفظ سطوح فشار خون در محدوده ای عادی، پشتیبانی از حافظه و مبارزه با رادیکال های آزاد را نشان داده است.

کوآنزیم کیو۱۰ موجب تقویت انرژی سلولی، از جمله در سلول های قلب می شود. متاسفانه، تولید کوآنزیم کیو۱۰ از حدود ۲۰ سالگی به بعد شروع به افت کرده و سطوح آن تا ۶۰ سالگی به میزان قابل توجهی کاهش می یابد. مصرف مکمل روشی ساده برای تامین نیاز روزانه به این ماده است.

به خاطر داشته باشید که سلامت قلب شما می تواند نقش مهمی در مقابله با عوارض جدی ناشی از بیماری کووید-۱۹ داشته باشد. از این رو، انجام هر کاری که با پشتیبانی از سلامت بدن و تقویت توانایی آن برای مبارزه با عفونت می تواند به کاهش خطر بیماری کمک کند، اهمیت ویژه ای دارد.

تکلیف رژیم کاهش وزن چیست؟

راه برای جلوگیری از پرخوری در دوران کرونا

احتمالاً خانه‌نشینی در دوران شیوع کرونا باعث شده باشد که وزن ما اندکی بالا رفته باشد و به فکر کاهش وزن افتاده باشیم. اما آیا اینکه کاهش وزن باعث ضعف ایمنی بدن می‌شود درست است؟ با پرخوری این روزها چه کنیم؟ ما راهی زیادی برای جلوگیری از پرخوری پیش رو داریم که سلامت و تناسب اندام ما را تضمین کند؟ در این گزارش به این سوالات پاسخ خواهیم داد. اکنون با گذشت تعطیلات عید و بازگشت به دورکاری و حتی بازگشت به کار با شرایط جدید، بسیاری از ما تجربه افزایش وزن داشته‌ایم. هر بار که نام رژیم کاهش وزن را برده ایم با مخالفت اطرافیان روبرو شده ایم که بگذار کرونا تمام شود و بعد ساز کاهش وزن را بزن. اما آیا اینکه رژیم کاهش وزن سیستم ایمنی بدن را ضعیف می کند و به زبان ساده‌تر بدن را در مقابل کرونا ضعیف می کند درست است یا ناشی از یک تفکر غلط است؟

◆رژیم‌های غذایی خاص

بدون شک داشتن رژیم‌های غذایی سرسختانه مانند رژیم‌های تک‌خوری، اسموتی و از این دست رژیم‌ها در این دوره توصیه نمی‌شود. بسیاری از رژیم‌ها کالری اندکی دارند که در حالت عادی هم به سلامت بدن، پوست و موی افراد آسیب می‌رسانند و در این دوره هم به هیچ‌وجه توصیه نمی‌شوند. اما تکلیف رژیم‌های غذایی درست که به عنوان مثال در زنان کم‌تر از ۱۲۰۰ کالری نمی‌باشد چیست؟

◆آیا رژیم کاهش وزن ایمنی بدن را پایین می‌آورد؟

این تفکر که رژیم کاهش وزن ایمنی بدن را کاهش می‌دهد تفکر درستی نیست. بسیاری از رژیم‌های غذایی مانند رژیم غذایی سبک مدیترانه‌ای با خوردن مواد مفید به بالا بردن ایمنی بدن هم کمک می‌کنند. بنابراین کافی است سبک و روش متعادل و درستی را انتخاب کنیم.

◆چطور از پرخوری جلوگیری کنیم؟

همه ما می‌دانیم از علت‌های چاق شدن در دوران خانه‌نشینی و قرنطینه پرخوری و عدم تحرک است که به همین علت ورزش‌های شخصی در خانه و تمرین‌های مفید در این زمینه معرفی شده است و در دسترس عموم مردم قرار دارد. اما جلوگیری از پرخوری وقتی که اغلب افراد آشفته هستند و بسیاری از آن‌ها به علت اضطراب و کلافگی به خوردن پناه می‌برند، کار ساده‌ای نیست اما راه‌هایی دارد که به آن می‌پردازیم

۱. خوراکی‌ها را از بسته آن نخورید

یک بسته چیپس یا یک بسته کراکر نمکی؛ توجه داشته باشید که هر کدام از این خوراکی‌ها و اسنک‌ها اگر به طور مستقیم از بسته آن مصرف شود، هیچ کنترلی بر روی مقدار خورده شده وجود نخواهد داشت. بنابراین کاری که اهمیت زیادی دارد ریختن چیپس، پفک، کراکر و... داخل یک کاسه یا لیوان برای اندازه‌گیری و خوردن آن است. این کار از زیاده‌روی در خوردن به طور واضحی جلوگیری می‌کند.

۲. یخچال خود را مجهز کنید

سبزیجات منجمد، میوه‌ها و مواد با ارزش غذایی را در یخچال خود به قدری داشته باشید که برای خرید آن لازم به خروج از منزل بیش از حد ضرورت نباشد. حتما با سبزیجات و مواد مفیدی مانند ماکارانی سبوس‌دار غذا درست کنید و به اندازه کافی پروتئین و مواد فیبردار بخورید.

۳. در خرید دست و دلبازی نکنید

اگر هوس کوکی شیرین کرده‌اید، حتما به یک نوع از آن اکتفا کنید. هفت نوع کوکی نخرید زیرا در نهایت کالری بیشتری از آن دریافت خواهید کرد. نوشتن لیست خرید به شما کمک می‌کند انتخاب‌های درست‌تری داشته باشید. توجه داشته باشید که بهتر است مصرف شکر را به حداقل برسانید.

۴. به خودتان اجازه ناپرهیزی بدهید

این سبک غذایی به رژیم ۸۰ به ۲۰ معروف است. در این نوع تغذیه افراد ۸۰ درصد مواد مفیدی و ضروری میخورند و اما ۲۰ درصد به خودشان اجازه می‌دهند که چیزهایی که دوست دارند را بخورند. ذرت بوداده یا کراکر غلات بسیار خوشمزه و خوب است و بهتر از تمرکز ما روی مواد سالم غذایی باشد اما اگر هوس بستنی کردیم در ۲۰ درصد مواد غذایی خود آن را بگنجانیم. خوراکی‌های ناسالم را بیش از حد در مقابل خودتان قرار ندهید، آن‌ها را پنهان کنید.

۵. هدف خود را روی «سالم بودن» بگذارید

این دوره خواه ناخواه استرس‌زا است و با نشستن و خوردن بی‌وقفه آن را سخت‌تر نکنیم. این چرخه کاملا نابودکننده و ناامیدکننده خواهد بود. شما فکر می‌کنید پس از خوردن احساس بهتری خواهید داشت اما بعد از خوردن آن، پس از چند دقیقه احساس بدی می‌کنید.

بهتر است جملات تأکیدی را با خود تکرار کنید: «من می‌خواهم سالم باشم و هدف من این است. نمی‌خواهم این دوره مساوی با افزایش احساس بد و ناامیدی در من باشد. به خوردن بیش از حد جواب مثبت نمی‌دهم».

۶. سعی کنید برنامه غذایی روز بعد خود را بنویسید

نوشتن برنامه غذایی روز یا روزهای آینده به شما کمک می‌کند جلوی پریشانی و ناآگاهی را بگیرید. سعی کنید برنامه غذایی خود را با توجه به مواد مغذی و لازم برای بدن بنویسید. در این زمینه حتی اگر مهارت لازم را ندارید از برنامه‌های غذایی موجود در اینترنت ایده بگیرید و یا به متخصص آنلاین مراجعه کنید.

۷. به اندازه کافی آب بنوشید

تحقیقات نشان داده‌اند در زمان تشنگی ما بیش از حد گرسنه می‌شویم و احساس کاذبی از ولع به خوردن در ما به وجود می‌آید. به اندازه کافی مایعات غیر شیرین مانند آب، چای کمرنگ و قهوه بنوشید.

آیا هر نوع تنگی نفس نشانه ابتلا به کروناست؟

متخصص مغز و اعصاب گفت: تنگی نفس‌هایی که به صورت حمله‌های ناگهانی باشد؛ به طوری که فروکش کرده و دوباره پس از مدتی به وجود می‌آید، ناشی از اضطراب و استرس است و به ویروس کرونا ربطی ندارد.

حسین آقا میری، فوق تخصص مغز و اعصاب و عضو هیأت علمی دانشگاه علوم پزشکی شهید بهشتی با اشاره به اینکه اضطراب و استرس در شرایط بحرانی امری طبیعی است، اظهار کرد: از زمان شیوع پاندمی ویروس کرونا افراد زیادی با علائم شدید تنگی نفس به مراکز درمانی با تصور این که به کرونا مبتلا شده‌اند مراجعه‌می کنند.

وی با بیان اینکه تنگی نفس علل مختلف دارد، افزود: تنگی نفس می‌تواند به دلیل ابتلا به بیماری‌های ویروسی نظیر کرونا باشد و یا به دنبال استرس ناشی از ابتلا به بیماری ایجاد شود.

این فلوشیپ درمان سکته‌های مغزی توضیح داد: تنگی نفس ناشی از کرونا، دائمی است و با فعالیت بیشتر می‌شود و علائم همراه با این تنگی نفس تب، سرفه‌های خشک و درد بدن است.

آقا میری با بیان اینکه تب از علائم کروناست، خاطرنشان کرد: این موضوع که فردی دچار تب می‌شود و یا احساس گرما یا داغی شدید در بدن دارد، کاملا متفاوت است.

وی افزود: بالا رفتن تب صرفا به معنای بالا بودن درجه حرارت بدن است که باید با دماسنج تشخیص داده شود؛ بنابراین مردم هر گُرگرفتگی یا احساس داغی را به منزله ابتلا به کرونا یا بالا رفتن دمای بدن تلقی نکنند.

عضو هیأت علمی دانشگاه علوم پزشکی شهید بهشتی تاکید کرد: تنگی نفس در افرادی که این روزها استرس‌های شدید ناشی از ابتلا به کرونا را تجربه می‌کنند یا پیش از این نیز به این بیماری دچار بوده‌اند، با انجام فعالیت ذهنی و جسمی بهتر می‌شود؛ در حالی که در افراد مبتلا به ویروس کرونا با فعالیت و یا حتی راه رفتن، این تنگی نفس هر لحظه بیشتر می‌شود.

آقا میری گفت: تنگی نفس‌هایی که به صورت حمله‌های ناگهانی باشد؛ به طوری که فروکش کرده و دوباره پس از مدتی به وجود می‌آید، به احتمال زیاد ناشی از اضطراب و استرس است و به ویروس کرونا ربطی ندارد.

این متخصص مغز و اعصاب به افرادی که دچار علائم اصلی کرونا یعنی تب، تنگی نفس مداوم با سرفه‌های خشک شدید، می‌شوند توصیه کرد: با شماره ۴۰۳۰ تماس گرفته و به توصیه‌ها توجه کنند و در صورت بیشتر شدن علائم با رعایت اصول بهداشتی و ایمنی به بیمارستان مراجعه کرده و مورد درمان قرار بگیرند.

توجه کنند و در صورت بیشتر شدن علائم با رعایت اصول بهداشتی و ایمنی به بیمارستان مراجعه کرده و مورد درمان قرار بگیرند

توصیه‌ها و هشدارها

چگونه از دندان خود در مقابل کرونا محافظت کنیم؟

متخصص دهان و دندان با تأکید بر رعایت بیشتر بهداشت دهان و دندان با توجه به شیوع کرونا، گفت: مردم در این روزها فقط برای موارد اورژانسی همچون دردهای حاد دندانی و آبسه به دندان‌پزشک مراجعه کنند.

همزمان با روز دندان‌پزشکی الهه قاسم‌زاده، متخصص دهان و دندان در شبکه خبر با اشاره به ضرورت توجه مردم به رعایت نکات بهداشتی در دهان و دندان، اظهار داشت: حفره دندان ساختار گیرندگی دارد که این گیرنده‌ها در حالت عادی پوشیده شده‌اند اما در مواردی این گیرنده‌ها از بین می‌رود و ویروس‌ها به راحتی وارد می‌شوند.

وی با بیان اینکه دهان مملو از بیماری و باکتری است، گفت: در افرادی که بهداشت دهان و دندان را رعایت نمی‌کنند، باکتری موجود ایجاد آنزیم کرده و پوشش گیرنده‌ها را از بین می‌برد و ویروس وارد بدن می‌شود. این دندان‌پزشک با اشاره به موارد مهم در ارتقاء سلامت دهان و دندان، خاطرنشان کرد: سه بار مسواک زدن و استفاده از نخ دندان در روز توصیه می‌شود؛ به ویژه قبل از خواب به این موضوع باید توجه خاصی کنیم؛ چرا که سیستم ایمنی داخل دهان ضعیف‌تر است و ویروس داخل حفره‌ها و دهان وجود دارد و حفره دهان اولین مرحله ورود این مواد به بدن است.

◆علاوه بر دندان سقف و زبان را هم مسواک بزنید

قاسم‌زاده افزود: باید مسواک را علاوه بر دندان، زبان، کام و سقف دهان مورد استفاده قرار دهیم و حتی توصیه می‌شود مسواک را پس از شستن دندان تمیز کرده و پس از آن سقف و روی زبان را با آن شستشو کنیم.

◆روزی چند بار دهان را با آب و نمک شستشو دهید

وی با تاکید بر قرقره کردن دهان توسط دهانشویه‌ها به صورت روزانه و به ویژه در چنین روزهایی، بیان داشت: می‌توانیم از آب جوشیده ولرم در روز استفاده کنیم؛ ضمن اینکه استفاده از آب نمکی توصیه می‌شود و افرادی که فشار خون ندارند، می‌توانند در روز چندین بار از محلول آب نمک استفاده کنند؛ البته این محلول نباید شور باشد؛ نسبت آب و نمک به نسبت یک دوم نمک در یک فنجان آب باید مورد استفاده قرار گیرد.

◆پرهیز از مراجعه در موارد غیر اورژانسی به دندان‌پزشکی

این دندان‌پزشک با اشاره به موارد مهمی که با توجه به شیوع کرونا در مراجعه افراد به دندان‌پزشکی مورد توجه قرار گیرد، گفت: توصیه می‌شود مردم فقط برای شرایط اورژانسی مانند دردهای حاد دندانی، آبسه دندان و لثه و هر گونه تورم و ضربه خوردن به صورت که باعث ایجاد شکستگی شود، به دندان‌پزشکی مراجعه کند و از مراجعه به موارد غیر ضروری مانند زیبایی خودداری کنند؛ البته افرادی که ارتودونسی را آغاز کردند باید این روند را ادامه دهند.

◆به تغییر رنگ و زخم دهان توجه کنید

قاسم‌زاده با بیان اینکه تغییر رنگ‌ها و زخم‌های دهان که بیشتر از دو هفته از زمان آن گذشته باشد باید یک مورد اورژانسی تلقی شود، گفت: در چنین حالتی فرد باید حتما به دندانپزشک مراجعه کند. وی یادآور شد: دندان‌پزشکان باید در مطب‌های دندانپزشکی باید از وسایل محافظتی مانند گان، عینک، دستکش برای خود و بیمار استفاده کنند.

دودِ اسپند، خاصیت ضدویروسی دارد؟

معاون تعالی دفتر طب ایرانی وزارت بهداشت، درباره روش های طب سنتی برای ضدعفونی کردن هوای منازل توضیح داد.

دکتر علیرضا عباسیان در خصوص روش‌های طب سنتی برای ضد عفونی کردن هوای منزل، گفت: به طور کلی بر اساس مطالعات صورت گرفته مشخص شده است که موادی که بوهای قوی و تند داشته باشند می‌توانند خواص ضد میکروبی، آنتی باکتریال و بعضا ضد ویروس داشته باشند. به طور مثال در خانواده گیاهانی با ترکیبات گوگردی همچون سیر، موسیر، پیاز و انواع کلم‌ها می‌توانند خاصیت ضد ویروسی داشته باشند.

وی با بیان اینکه در طب ایرانی دودهایی با همین خاصیت ضد میکروبی و ویروسی نیز وجود دارند، تصریح کرد: در گذشته‌های دور مردم مواد مختلفی را دود می‌دادند که این اصطلاح رایج بخور برای همین موضوع به کار برده می‌شد که مردم اشتباها اکنون استنشاق ماده‌ای جوشیده در آب را بخور می‌نامند اما، در طب ایرانی به استنشاق دود ناشی از آتش زدن یک ماده، بخور گفته می‌شود. عباسیان با تاکید بر اینکه مقالاتی در خصوص خواص اسپند و عنبرنسارا وجود دارد، ادامه داد: به عنوان مثال برای ماده عنبرنسارا هم برای خاصیت ضد التهابی آن و هم برای خاصیت ضد ویروسی‌اش مقالاتی وجود دارد؛ به شکلی که در مواردی مشخص شده حتی در خاصیت ضد ویروسی قوی تر از اسپند است. به این صورت نمی‌توان به صورت مطلق منکر خاصیت ضد ویروسی این مواد شد، همانطور که نباید این تصور به وجود بیاید که اسپند یا عنبرنسارا داروی درمان کرونا هستند. وی با بیان اینکه در خصوص دفع بیماری کووید ۱۹ هنوز تحقیق مستقیمی بر اثر بخشی اسپند و عنبرنسارا صورت نگرفته است، اظهار کرد: این ویروس بسیار نو ظهور است و اکنون در این مدت کم نمی‌توان گفت در از بین بردن قطعی کرونا موثر هست یا نه؛ اما چون تاکنون مشخص شده است بر طیفی از ویروس توانسته موثر عمل کند و آنها را از بین ببرد، گمان می‌رود که ممکن است بر روی ویروس کرونا نیر اثراتی داشته باشد ولی همه این‌ها در حد گمان است و نمی‌توان در حد یقینی راجع به آن نظر داد. معاون تعالی دفتر طب ایرانی وزارت بهداشت، افزود: در گذشته‌های دور در مناسبات خاصی از اسپند استفاده می‌شده است که مثال بارز آن دود کردن اسپند در مراسمات شادی، مذهبی و... بوده است؛ با اندکی دقت متوجه می‌شویم وجه اشتراک این موضوع می‌تواند تمرکز جمعیتی قابل توجه در یک محل باشد که با دود کردن اسپند به مقابله با بیماری‌های احتمالی در اجتماعات می‌رفتند. اکنون نیز می‌توان تا هفته‌ای دوبار اقدام به دود کردن اسپند کرد. وی در ادامه در خصوص باورها و بایدها و نبایدها پیرامون عنبرنسارا، خاطرنشان کرد: یکی از باورهای غلط در مورد عنبرنسارا این است که عده‌ای بنابر نوع تهیه آن، گمان می‌کنند یک ماده میکروبی است در حالی که این تفکر اشتباه است وقتی چیزی می‌سوزد و تبدیل به ذغال می‌شود هر جانداری که در محیط آن وجود داشته باشد از بین می‌رود، این در حالی است که در دود عنبرنسارا هیچگونه میکروبی وجود ندارد. عباسیان با تاکید بر اینکه استفاده از اقلام دود کردنی همچون اسپند و عنبرنسارا برای همه افراد توصیه نمی‌شود، گفت: مصرف این دود کردنی‌ها به صورت مکرر می‌تواند تا حدی به مخاطات دستگاه تنفسی آسیب برساند، به همین دلیل هر دو هفته یکبار دود کردن عنبرنسارا می‌تواند مشکلی نداشته باشد.

یک متخصص مغز و اعصاب :

آیا هر نوع تنگی نفس نشانه ابتلا به کروناست؟

متخصص مغز و اعصاب گفت: تنگی نفس‌هایی که به صورت حمله‌های ناگهانی باشد؛ به طوری که فروکش کرده و دوباره پس از مدتی به وجود می‌آید، ناشی از اضطراب و استرس است و به ویروس کرونا ربطی ندارد.

حسین آقا میری، فوق تخصص مغز و اعصاب و عضو هیأت علمی دانشگاه علوم پزشکی شهید بهشتی با اشاره به اینکه اضطراب و استرس در شرایط بحرانی امری طبیعی است، اظهار کرد: از زمان شیوع پاندمی ویروس کرونا افراد زیادی با علائم شدید تنگی نفس به مراکز درمانی با تصور این که به کرونا مبتلا شده‌اند مراجعه‌می کنند.

وی با بیان اینکه تنگی نفس علل مختلف دارد، افزود: تنگی نفس می‌تواند به دلیل ابتلا به بیماری‌های ویروسی نظیر کرونا باشد و یا به دنبال استرس ناشی از ابتلا به بیماری ایجاد شود. این فلوشیپ درمان سکته‌های مغزی توضیح داد: تنگی نفس ناشی از کرونا، دائمی است و با فعالیت بیشتر می‌شود و علائم همراه با این تنگی نفس تب، سرفه‌های خشک و درد بدن است.

آقا میری با بیان اینکه تب از علائم کروناست، خاطرنشان کرد: این موضوع که فردی دچار تب می‌شود و یا احساس گرما یا داغی شدید در بدن دارد، کاملا متفاوت است. وی افزود: بالا رفتن تب صرفا به معنای بالا بودن درجه حرارت بدن است که باید با دماسنج تشخیص داده شود؛ بنابراین مردم هر گُرگرفتگی یا احساس داغی را به منزله ابتلا به کرونا یا بالا رفتن دمای بدن تلقی نکنند.

عضو هیأت علمی دانشگاه علوم پزشکی شهید بهشتی تاکید کرد: تنگی نفس در افرادی که این روزها استرس‌های شدید ناشی از ابتلا به کرونا را تجربه می‌کنند یا پیش از این نیز به این بیماری دچار بوده‌اند، با انجام فعالیت ذهنی و جسمی بهتر می‌شود؛ در حالی که در افراد مبتلا به ویروس کرونا با فعالیت و یا حتی راه رفتن، این تنگی نفس هر لحظه بیشتر می‌شود.

آقا میری گفت: تنگی نفس‌هایی که به صورت حمله‌های ناگهانی باشد؛ به طوری که فروکش کرده و دوباره پس از مدتی به وجود می‌آید، به احتمال زیاد ناشی از اضطراب و استرس است و به ویروس کرونا ربطی ندارد.

این متخصص مغز و اعصاب به افرادی که دچار علائم اصلی کرونا یعنی تب، تنگی نفس مداوم با سرفه‌های خشک شدید، می‌شوند توصیه کرد: با شماره ۴۰۳۰ تماس گرفته و به توصیه‌ها توجه کنند و در صورت بیشتر شدن علائم با رعایت اصول بهداشتی و ایمنی به بیمارستان مراجعه کرده و مورد درمان قرار بگیرند.

گزارش

خیرین در خط مقدم کارزار کرونا؛

گام‌های ارزشمند برای رفع کمبودهای درمانی قم

درواقع کرونا آمده بود تا نظام سلامت و درمان در قم را به چالش کشیده و به همه اثبات کند که نیرو و تجهیزاتی که برای شرایط عادی گاهی عالی شمرده می‌شود، با وقوع یک بحران چقدر می‌تواند ناکافی باشد.

از سی‌ام بهمن‌ماه که وجود کرونا در قم اثبات شد، تا چند روز اخبار ناراحت‌کننده‌ای از تلفات شدید بیماران تنفسی در بیمارستان‌ها شنیده می‌شد. آنچه از وضعیت بیمارستان‌ها در گوشه و کنار به گوش می‌رسید این بود که کمبود دستگاه ونتیلاتور یا همان دستگاه تنفس مصنوعی و زیادی بیماران کرونایی و شبه کرونایی از دلایل این تلفات است.

درواقع کرونا آمده بود تا نظام سلامت و درمان در قم را به چالش کشیده و به همه اثبات کند که نیرو و تجهیزاتی که برای شرایط عادی گاهی عالی شمرده می‌شود، با وقوع یک بحران چقدر می‌تواند ناکافی باشد.

مجمع خیرین سلامت اما پیش‌ازاین ماجرا کار خود را در قم آغاز کرده بود و در زمینه‌های مختلف مشغول کمک‌های فکری و مالی به سیستم درمانی قم بود. بحران کرونا اما این مجمع را به فکر انداخت تا قدم‌های بزرگ‌تری برای حل معضلات درمان در قم بیابد.

◆خیرین در خط مقدم کارزار کرونا

رئیس مجمع خیرین سلامت استان قم اظهار داشت: این مجموعه از همان ابتدای اسفندماه وارد کارزار کرونا در قم شد و مشکلات را احصاء کرد. همان ابتدا چهار میلیارد و نیم بن معیشتی از طریق این مجموعه در اختیار آموزش‌وپرورش و مردم قرار گرفت تا به نیازمندان اهدا شود؛ همچنین جلساتی با خیرین و بازرگانان برگزار شد تا کمک‌های بیشتری جذب شود.

حسن آقاجانی با اشاره به اینکه این مجموعه تاکنون ۱۵ میلیارد تومان برای مقابله با بیماری کرونا هزینه کرده گفت: تفاهم‌نامه‌ای با اتاق ایران امضا کردیم که ۱۲ میلیارد و ۵۰۰ میلیون تومان سهم اتاق ایران و همین مقدار سهم اتاق قم و مجمع خیرین سلامت باشد. هرقدر ما در این زمینه هزینه کنیم آن‌ها هم همان اندازه هزینه می‌کنند.

همچنین چندین دستگاه تب‌سنج، سی‌تی‌اسکن، لباس‌های محافظتی برای کادر درمانی و... از سوی مجمع خیرین سلامت استان قم در اختیار بخش درمانی قرارگرفته است.

به گفته وی مجمع خیرین سلامت استان قم طی حکمی از سوی وزارت کشور تأییدشده و ناظران وزارت کشور هم بر عملکرد این مجموعه نظارت دارند.

«کاری که انجام داده‌ایم ارتباط به‌صورت مرتب با دانشگاه علوم پزشکی و پرهیز از موازی کاری است. هرروز از دانشگاه علوم پزشکی آمار کمبودها را می‌گیریم و بر اساس آن حرکت می‌کنیم. تاکنون هم ۱۵۰ دستگاه ونتیلاتور و ۱۵ دستگاه دیالیز برای کمک به دانشگاه علوم پزشکی قم از سوی مجمع خیرین سلامت خریداری شده است.»

آقاجانی ادامه می‌دهد: تمام هزینه‌ها زیر نظر دانشگاه علوم پزشکی صورت می‌گیرد تا مبالغی که خیران اختصاص می‌دهند، بیشترین بهره‌وری برای مقابله با ویروس کرونا را داشته باشد.

◆انتقاد از برخی سیاست‌های دولت

این فعال اقتصادی استان قم این روزها انتقاداتی نسبت به برخی سیاست‌های اقتصادی دولت هم مطرح کرده بود که در رسانه‌ها انعکاس زیادی داشت. ازجمله نبود سرعت عمل برای استفاده از کالاهای ضبط‌شده قاچاق در گمرکات کشور یا گرفتن فرانشیز از بیماران کرونایی که بار روانی بدی برای آن‌ها دارد.

وی به موضوعات دیگری که مجمع خیرین سلامت و اتاق بازرگانی قم برای کاهش مشکلات مردم در این شرایط پیگیری کرده اشاره و افزود: در گمرک کشور مشکلاتی وجود دارد که در این شرایط باید برای آن فکری کرد. مشکل این است که اجناس قاچاق در گمرکات از بین می‌رود. دولت باید راهی پیدا کند که دارو و مواد غذایی قاچاق که ضبط می‌شود به کار گرفته شود. رئیس مجمع خیرین سلامت استان قم به رایزنی با رئیس مجلس برای حل مشکلات درمانی قم اشاره کرد و گفت: با پیگیری ایشان توانستیم ۱۶۰ میلیارد تومان برای تکمیل دو بیمارستان قم اعتبار بگیریم.

بسیاری این روزها نگران تبعات اقتصادی شیوع کرونا در قم و کشور هستند. از دست رفتن تعدادی زیادی شغل و کاهش درآمد صنوف مختلف می‌تواند کشور را با یک دوره مشکلات اقتصادی روبه‌رو کند که در این زمینه هم استفاده بیشتر و بهتر از ظرفیت‌های مادی و معنوی فعالان اقتصادی باید موردتوجه باشد.

◆فاصله میان بخش خصوصی و دولت پر شود

رئیس اتحادیه صادرکنندگان استان قم با اشاره به مشکلات اقتصادی ناشی از شیوع کرونا در کشور اضافه کرد: مشکل این است که هنوز فاصله بین بخش خصوصی و دولت وجود دارد. قدم‌هایی برداشته‌شده اما این موضوع به‌طور کامل رفع نشده است.

آقاجانی با اشاره به قدم‌های مثبتی که در عرصه اقتصاد در قم برداشته‌شده بود، افزود: ما قبل از بحران کرونا در قم دیگر کارگر بیکار نداشتیم و کارگر از دیگر استان‌ها وارد می‌کردیم اما دولت باید فراتر از این‌ها نگاه کرده و آینده‌نگری بیشتری داشته شد.

وی اظهار داشت: جا دارد که دولت بیشتر با مردم مشورت کند و در تصمیم‌گیری‌ها بخش خصوصی را مدنظر قرار دهد.

وی با اشاره به اینکه مردم بیشترین نقش را در کنترل این وضعیت دارند، افزود: با کم مصرف کردن، با درست مصرف کردن و در خانه ماندن می‌شود این بحران را مدیریت کرد.

رئیس اتحادیه صادرکنندگان استان قم اضافه کرد: دولت هم توانی دارد و در کنار انتقادات، مردم باید به کمک دولت آمده و آستین‌ها را بالا بزنند. هر چند کرونا یک شرایط ویژه و بحرانی برای استان قم ایجاد کرد اما حتی پیش‌ازاین هم وضعیت درمانی استان ازنظر تعداد تخت و تجهیزات به شرایط ایده‌آل نرسیده بود و این حوادث نشان داد که تعلل در تأمین زیرساخت‌ها گاهی می‌تواند چقدر گران تمام شود. با این همه مجموعه‌هایی مانند مجمع خیرین سلامت در آن زمان هم نقش خوبی در عرصه پیشبرد مسائل درمانی قم ایفا کرده بودند و اگر همین تلاش‌ها نبود شاید مهار کرونا در قم انجام نشدنی به نظر می‌رسید.

محمدجواد آل احمد مدیرعامل مجمع خیرین سلامت استان قم، نیز با اشاره به اینکه نیازهای بیمارستان‌های قم توسط این مجموعه استخراج و برای تأمین آن برنامه‌ریزی‌شده اظهار داشت: مجمع خیرین و اتاق بازرگانی استان درزمینهٔ تجهیزات بیمارستانی کارهای بزرگی انجام داده است. هر موردی که دانشگاه علوم پزشکی اعلام کرده در اختیارشان قرار داده‌ایم و هیچ کم و کسری نداشتیم. وی افزود: همچنین بخشی از فعالیت‌های مجمع در راستای تغذیه مناسب و مقوی برای بیماران و پشتیبانی بعد از بیماری اتفاق افتاده است.

تعامل با سپاه و بسیج برای پاک‌سازی معابر و خانه‌هایی که در معرض ویروس کرونا بوده‌اند از دیگر اتفاقاتی است که به گفتهٔ آل احمد مجمع خیرین سلامت رقم‌زده است.

◆کمبودها هنوز هم وجود دارند

مدیرعامل مجمع خیرین سلامت استان قم با اشاره به اینکه بزرگ‌ترین نیازهای مجموعه درمانی در حال حاضر نیازهای زیرساختی است، گفت: ما هنوز هم در قم دستگاه ونتیلاتور کم داریم و قیمت هر دستگاه ۱۲۷ میلیون تومان است. همچنین باید برای تأمین تجهیزات رادیوتراپی و سی‌تی‌اسکن در بیمارستان‌های قم همت مضاعفی صورت بگیرد.

آل احمد ادامه داد: تعهد مجمع در این زمینه ۵۰ میلیارد تومان است که ۵۰ درصد آن تأمین‌شده است. حوادث سخت همیشه عیار انسان‌ها و مجموعه‌ها را روشن می‌کند. از طلاب جهادی و داوطلبان کمک‌رسانی در سطح شهر گرفته تا بزرگان و ثروتمندانی که در این شرایط سخت از وقت و سرمایه خود برای مردم هزینه می‌کنند، همه برگ‌های زرین افتخار ملت ایران در مقابله با این ویروس را تشکیل می‌دهند.

بر مبنای سخن قرآن کریم، هرکسی در هر لباس و جایگاهی که این روزها تلاشی در راستای نجات جان بیماری انجام می‌دهد، ارزشی به‌مثابه نجات‌دهنده کل بشریت را دارد و این افتخاری نیست که با تجلیل‌های مادی و دنیایی بتوان آن را پاسداشت.

خبر

اعضای شورای شهر قم در بازدید از سازمان توسعه و عمران تاکید کردند

لزوم به کارگیری کارگران بومی در پروژه‌های شهری

اعضای شورای شهر قم در بازدید از سازمان توسعه و عمران شهرداری بر تربیت و به کارگیری نیروهای پیمانکاری بومی در پروژه‌های شهری قم و جلوگیری از اختلاف حقوقی بین کارگران و مدیران شهری تأکید کردند.

محسن محرری رئیس کمیسیون شهرسازی و معماری شورای شهر قم در بازدید اعضای شورای شهر از سازمان توسعه عمران شهرداری قم اظهار داشت: یکی از رویکردهای مهم این سازمان، توجه به نیروی انسانی و بهره‌گیری از توان و تخصص لازم در اجرای پروژه‌هاست.

وی با بیان اینکه نیروهای جوان، متخصص و متعهد، سرمایه‌ای ارزشمند در توسعه و عمران شهری هستند و باید از این ظرفیت مهم در تحقق پروژه‌های عمرانی استفاده کرد افزود: در این سازمان علاوه بر دیدگاه علمی و ایجاد کارگاه و مباحث فیزیکی در اجرای پروژه‌های عمرانی، به نیروی انسانی کارآمد و سالم و متخصص بهای زیادی داده‌شده است و دیدگاه توسعه منابع انسانی در این سازمان حاکم است.

رئیس کمیسیون شهرسازی و معماری شورای شهر قم خاطرنشان کرد: کنار زدن پیمانکارانی که در دوره‌های مختلف نتوانسته‌اند کارآمدی و تعهد خود را اثبات کنند کار دشواری است و نیاز به حمایت شورای شهر و تدبیر و مراقبت دارد تا گرفتار حواشی نشویم.

رئیس کمیسیون شهرسازی و معماری شورای شهر قم گفت: توجه به عمران با نگاه علمی و استفاده از ظرفیت نیروهای بسیار توانمند و نیروی انسانی متخصص و رعایت انضباط مالی و توجه به مقررات از جمله انتظارات مهم از سازمان توسعه عمران شهرداری است که تا حد زیادی برآورده شده است. وی گفت: عدالت پرداختی به نیروها و پیمانکاران نیز از اهمیت بالایی برخوردار است و باید مراقب بود مانع‌تراشی‌ها مانع از اجرای عادلانه پرداخت‌ها نشود و با توجه به اینکه تجهیزات موتوری به این سازمان واگذارشده است باید تمهیداتی اندیشید و مانع از موازی کاری در سازمان‌ها و مناطق شد و از طرفی نیاز مدیریت شهری را در تأمین تجهیزات برآورد کرد.

◆شهرداری باید در حوزه عمران، پیمانکاران بومی را تربیت و تقویت کند

حجت‌الاسلام‌والمسلمین سید محمد آتش‌زر نیز در این بازدید اظهار داشت: در اجرای پروژه‌های عمرانی، دغدغه‌هایی وجود دارد که در جهت رفع مشکلات و استفاده از ظرفیت‌های موجود، شهرداری باید در حوزه عمران، پیمانکاران بومی را تربیت و تقویت کند.

عضو شورای شهر قم با تأکید بر اینکه اختلاف شدید میان حقوق کارگران و مدیران شهری امری پذیرفتنی نیست و نباید فاصله حقوق زیاد باشد، عنوان کرد: البته این به معنای نادیده گرفتن تخصص و توانمندی مدیران نیست.

وی گفت: همچنین سازمان توسعه عمران باید چالاک باشد و نیروهای کارآمد را انتخاب کند و به ظرفیت‌سازی مناسبی در جهت استفاده از توانمندی‌ها و تجربیات و تخصص بپردازد.

ناجا تمام قد پای مبارزه با کرونا؛

جنگ شهر به شهر با ویروس منحوس

بیش از ۵۰ روز است که در ایران با بیماری منحوس کرونا درگیر هستیم، در راستای جلوگیری از شیوع این ویروس تمامی نهادهای اجرایی، انتظامی، نظامی، دولتی، مردمی و ... پای کار آمدند و با هماهنگی ستاد ملی مقابله با کرونا اقداماتی را انجام دادند.

یکی از نهادهایی که به جرأت می‌توان گفت اگر همکاری آنها نبود هیچکدام از تصمیمات اخذ شده برای جلوگیری از شیوع کرونا و همچنین اجرای طرح فاصله گذاری اجتماعی میسر نبود، نیروی انتظامی جمهوری اسلامی است.

مجموعه ناجا در کنار طرح نوروزی پلیس‌های تخصصی، اقدامات ضد کرونایی را هم در دستور کار خود قرار داد. پلیس امنیت اقتصادی، راهور، یگان ویژه و امنیت عمومی بیشتر از سایر پلیس‌ها تخصصی با این موضوع درگیر بودند.

◆ضدعفونی بیش از ۱۰ هزار کیلومتر با استفاده از ۶۴۰ خودروی آبپاش

یگان‌های ویژه با تهیه و تولید ماسک و محلول ضدعفونی و همچنین ضدعفونی کردن معابر شهری نقش مهمی در جلوگیری از شیوع این بیماری در کشور داشتند.

سردار حسن کرمی فرمانده یگان‌های ویژه در گفت‌وگویی در مورد اقداماتی که در راستای جلوگیری از شیوع کرونا انجام داده‌اند، اظهار کرد: تا به امروز بیش از ۱۰ هزار و ۵۷۵ کیلومتر از معابر را با استفاده از حدود ۴ میلیون لیتر مواد ضدعفونی که این مواد هم در مجموعه یگان‌های ویژه تهیه شده بود، گندزدایی کردیم. وی افزود: همچنین با استفاده از ۶۴۰ دستگاه خودروی آبپاش سبک و سنگین تا الان ۶ هزار و ۱۲۰ نقطه مانند پایانه‌های مسافربری، ایستگاه‌های اتوبوس و... ضدعفونی شده است.

به گفته فرمانده یگان‌های ویژه ناجا بیش از ۶ هزار نیروی آموزش دیده یگان ویژه از نخستین روز اقدامات ضد کرونایی یگان ویژه به میدان آمده‌اند.

◆کشف بیش از ۷۲۰ هزار عدد انواع لوازم بهداشتی احتکارشده

همان روزهای ابتدایی شیوع کرونا در کشور با کمبود ماسک، دستکش و محلول ضدعفونی کننده مواجه شدیم که یک دلیل این موضوع احتکار این اقلام از سوی سودجویان بود، پلیس امنیت اقتصادی از همان روزهای اول با اقدامات اطلاعاتی و به کارگیری از نیروی‌ها زبده توانست بسیاری از این انبارها را در کشور کشف و اقلام آنها را تحویل علوم پزشکی دهد تا به جامعه برای رفع نیاز مردم تزریق شود. سردار محمدرضا مقیمی در گفت‌وگویی با اشاره به تشریح عملکرد قرار گاه مبارزه با قاچاق در یک هفته گذشته پرداخت و اظهار کرد: طرح تشدید مبارزه با احتکار و قاچاق کالاهای بهداشتی در سطح کشور، رصد اطلاعاتی مبدأ و مقصد کالاهای بهداشتی همچنان ادامه داشته و در دستور کار پلیس امنیت اقتصادی قرار دارد.

وی افزود: کارآگاهان پلیس امنیت اقتصادی با انجام اقدامات اطلاعاتی، انبارها و مراکز متخلف پخش کالاهای بهداشتی را شناسایی و پس از کسب مجوز قضائی اقدام به بازرسی از انبارهای مورد نظر می‌کنند.

رئیس پلیس امنیت اقتصادی ناجا خاطر نشان کرد: کارآگاهان پلیس امنیت اقتصادی در بازرسی از واحدهای صنفی، مراکز توزیع و عرضه تجهیزات بهداشتی و انبارها؛ ۷۲۰ هزار و ۶۲۴ عدد انواع تجهیزات بهداشتی شامل ۱۲۷ هزار و ۷۸۳ عدد دستکش ،۲۱۱ هزار و ۳۷۹ عدد انواع ماسک، ۹۳ هزار و ۱۲۷ لیتر مواد ضدعفونی کننده، مواد شوینده و لوازم بهداشتی، کشف شده است.

این مقام انتظامی با اشاره به اینکه تجهیزات بهداشتی مکشوفه به وزارت بهداشت و درمان و در استان‌ها به دانشگاه‌های علوم پزشکی تحویل شد، عنوان کرد: در این رابطه ۱۷۶ محتکر دستگیر و تحویل مراجع قضائی شدند.

رئیس پلیس امنیت اقتصادی ناجا در پایان ضمن تقدیر و تشکر از مردم فهیم و متعهد کشور که در شناسایی و کشف اقلام و تجهیزات بهداشتی کمک شایانی به پلیس کرده‌اند، تاکید کرد: در صورت مشاهده هرگونه احتکار و قاچاق کالای بهداشتی، سریعاً موضوع را به مرکز فوریت‌های پلیس ۱۱۰ اطلاع دهند.

◆صدور جریمه ۵۰۰ هزار تومانی برای ۴۰۱۲۸ خودرو

مجموعه پلیس راهور هم با نظارت بر مقررات رفت و آمد بیشتر از هر نهادی در اجرایی شدن طرح فاصله گذاری اجتماعی نقش داشت. سردار سید کمال هادیانفر در گفت‌وگویی اظهار کرد: از آغاز اجرای طرح فاصله‌گذاری اجتماعی تا امروز تعداد جریمه‌های صادره (جریمه ۵۰۰ هزار تومانی) برای رانندگانی که با پلاک غیربومی وارد شهرهای دیگر شده و به این طرح بی‌توجه بوده‌اند، ۴۰ هزار و ۱۲۸ مورد اعلام شده است. وی ادامه داد: علی‌رغم تذکر پلیس راهور ۵۸۰۴ خودرو اصرار به تردد در شهرهای غیر محل سکونت خود داشتند که از سوی پلیس راهور توقیف شده‌اند. رئیس پلیس راهنمایی و رانندگی ناجا افزود: مأموران پلیس راهور در ۷۱۵ گلوگاه حضور داشتند که یک میلیون و ۵۴۰ هزار و ۱۹ خودرو را کنترل کرده‌اند؛ از این تعداد ۳۵۹ هزار دستگاه به شهرهای محل سکونتشان برگردانده شده‌اند. هادیانفر بیان کرد: پلیس راهور ۳۴ ساعت و ۸ دقیقه و ۸ ثانیه در رسانه ملی حضور داشت و اقدام به اطلاع‌رسانی لحظه‌ای نسبت به وضعیت راه‌ها، آخرین قوانین اجرایی در طرح فاصله‌گذاری اجتماعی و... به شهروندان کرده است. به گفته وی، طرح فاصله‌گذاری اجتماعی باعث خلوتی معابر شده ولی متأسفانه اغلب تصادفات در این بازه زمانی به دلیل عدم کنترل وسیله نقلیه و همچنین داشتن سرعت بالا و غیرمجاز بوده است که در همین جا به مردم توصیه می‌کنم درست است معابر خلوت شده و ترافیک چشمگیری بر معابر حاکم نیست، اما قوانین راهنمایی و رانندگی را رعایت و با سرعت مطمئنه حرکت کنید. هادیانفر گفت: یکی از گروه‌های مؤثر در مقابله با شیوع ویروس کرونا، قطعاً پلیس راهور بوده چرا که اگر کنترل‌ها دقیق و با جدیت انجام نمی‌شد، مردم به‌تردددهای خود ادامه می‌دادند و نتیجه آن، پر شدن بیمارستان‌ها و افزایش این بیماری در جامعه بود. اگر پلیس راهور کمی در این طرح کوتاهی می‌کرد، آمار مبتلایان به این بیماری رو به کاهش نبود و شاید با یک بحران بزرگی در کشور مواجه می‌شدیم.

وی در پایان خاطرنشان کرد: شهروندان از ترددهای بی مورد جدا خودداری کنند و در خانه بمانند چراکه عدم توجه به این طرح، سلامت عموم جامعه را به خطر می‌اندازد و پلیس نیز با افراد متخلف و کسانی که طرح فاصله گذاری اجتماعی را رعایت نمی‌کنند، برابر قانون برخورد می‌کند.

◆۹۵ درصد اصناف پایتخت با طرح فاصله گذاری اجتماعی همکاری داشتند

برای مقابله با کرونا نیاز به تعطیلی ادارات و واحدهای صنفی است که در همین راستا پلیس امنیت عمومی با گشت‌های شبانه روزی بر تعطیلی اصناف و همچنین فعالیت اصنافی که نباید در این روزها تعطیل باشند و باید به مردم خدمات ارائه دهند، نظارت داشت.

سرهنگ نادر مرادی در گفت‌وگویی اظهار داشت: از ابتدای طرح فاصله گذاری اجتماعی تاکنون پلیس اماکن پایتخت بالای ۶۰ هزار بازدید شبانه روزی از اصناف در پایتخت داشته است که حدود ۱۷ هزار اخطار در این بازدیدها به اصناف ابلاغ شده است. وی افزود: بالای ۹۵ درصد از اصناف با پلیس امنیت در راستای اجرای طرح فاصله گذاری اجتماعی همکاری داشته‌اند. به گفته رئیس پلیس اماکن پایتخت، ۵ درصد از صنوفی که فعالیتشان نسبت به لیست ارائه شده فعالیت صنوف در طرح فاصله گذاری اجتماعی غیرضروری بوده است، بر خلاف تذکرات مکرر پلیس، همچنان اقدام به بازگشایی واحد صنفی و فعالیت داشته‌اند که این ۵ درصد هم بعد از چند بار تذکر پلمب شدند. سرهنگ مرادی در پایان گفت: از تمام تجار، کسبه تشکر و قدردانی می‌کنیم چراکه همکاری این افراد با پلیس اماکن برای اجرای طرح فاصله گذاری اجتماعی به‌منظور مقابله با ویروس کرونا و کاهش مبتلایان به این بیماری بسیار خوب بوده است.

◆امسال ناجایی‌ها حتی در ایام تعطیلات در حالت آماده باش قرار داشتند

مأموران ناجا امسال برخلاف سال‌های گذشته فعالیت بیشتری در ایام تعطیلات داشتند و حتی زمانی هم که شیفت حضورشان در محل کار نبود، در حالت آماده باش قرار داشتند تا بتوانند هرچه زودتر کشور را از لوث وجود این ویروس منحوس پاک کنند.

طرح‌های مختلف برای جلوگیری از شیوع کرونا، بی توجهی مردم به اطلاعیه‌ها و ادامه داشتن سفرهای نوروزی و... زحمت پلیس را در ایام تعطیلات چند برابر کرد اما هنوز هم پلیس‌های تخصصی با تمام قوا پای کار هستند.

«تنهایی» با «گرسنگی» تفاوتی ندارد

در روزهای قرنطینه چگونه با تنهایی کنار بیاییم؟

نیوصدر:

در_خانه_بمانید، حتما در روزهای گذشته بارها با این عبارت روبه‌رو شده‌اید، هشتگی که انجام آن موثرترین راه مقابله با کروناویروس است، اما فرایند در خانه ماندن به این سادگی‌ها هم نیست و سختی‌های زیادی برای مردم به وجود آورده است.

تنهایی، احساسی که هرکسی در زندگی بارها با آن روبه‌رو شده است، یکی از اصلی‌ترین قسمت‌های سبک زندگی جدید این روزهای شهروندان است. برای مقابله با شیوع کروناویروس طرح فاصله‌گذاری اجتماعی به شکل‌های مختلفی در حال اجرا در کشورها مختلف است و همانطور که از اسم این طرح مشخص است، افراد زیادی بخاطر این طرح در چند ماه گذشته با تنهایی مواجه‌شده‌اند.

برخلاف کروناویروس، تنهایی پدیده ناشناخته‌ای برای دانشمند نیست و در طی سال‌های گذشته پیامدهای مختلفی از آن شناخته شدند. افرادی که احساس وصل شدن به دیگران ندارند، به احتمال بیشتر درگیر سرماخوردگی، سکته قلبی، افسردگی و... می‌شوند و حتی طول عمرشان کوتاه است.

براساس نتایج مطالعه‌ای که ۱۰ سال پیش انجام شده بود، تنهایی در بلندمدت اندازه چاقی و مصرف سیگار، به انسان‌ها آسیب وارد می‌کند.

◆تنهایی؛ احساسی مشابه با گرسنگی

اما تحقیقی که چند روز پیش منتشر شد، ابعاد جدیدتری از تنهایی را مشخص کرده است، ابعادی که علل دردناکی در خانه ماندن را نشان می‌دهد.

در این تحقیق افراد برای ۱۰ روز در محلی قرنطینه و گشنه نگه داشته شدند و بعد دانشمندان با روش‌های مختلف مغز آن‌ها را مورد مطالعه قرار نگرفت، مطالعه‌ای که نتیجه عجیبی همراه داشت؛ تنهایی و گرسنگی در اعماق بخش از مغز انسان سیگنال مشترکی دارند، بخشی که مسئول قسمت پاداش و انگیزه مغز است. به زبان ساده‌تر نیازمان برای ارتباط با دیگران به اندازه نیازی که به غذا داریم، بنیادی است. به شکل اتفاقی این مطالعه در زمانی منتشر شده است، که ده‌ها میلیون نفر در سرتاسر دنیا گرسنه برقراری ارتباط هستند.

جمیل زکی، استاد روان‌شناسی دانشگاه استنفورد در این رابطه به سایت ساینتیفیک آمریکن می‌گوید: «نتایج این مطالعه دقیقا مشابه همان چیزی است که این روزها میلیون‌ها نفر تجربه می‌کنند؛ میل اجتماعی، در زمانی که برای محافظت از سلامت عموم باید در خانه ماند.

◆خودکشی بخاطر قرنطینه خانگی

همین احساس گرسنگی اما پیامدهای مرگباری هم برای افراد آسیب‌پذیر به همراه داشته است. نیویورک پست گزارش داده است که دنیل فورنیس، انگلیسی، بخاطر فشار تنهایی ناشی از قرنطینه خودکشی کرده است.

به گفته خواهرش، این مرد ۳۴ ساله بوده و پیش از شیوع کروناویروس دچار افسردگی ۲ قطبی بود و بعد از طرح فاصله‌گذاری اجتماعی خودش را می‌کشد.

او در این رابطه می‌گوید: «با قرنطینه شدنش نگرانش شده بودیم و ارتباطمان را با او به نوعی حفظ کردیم، اما نمی‌توانستیم به دیدارش برویم.»

به جز افرادی که با مشکلات روانی گوناگونی روبرو هستند، سالمندان هم با مشکلات مختلفی مواجه شدند تا جایی که در بریتانیا خیریه‌ها به شکل‌های مختلف به سالمندان قرنطینه شده کمک می‌کنند، برای مثال یک گروه ۲۰ نفره از روان‌شناسان در بریتانیا به اندازه ۱۰ دقیقه به سالمندان مشاوره رایگان می‌دهند.»

◆راهکار چیست؟

قطعا برای پاسخ به این سوال، اولین چیزی که به ذهنتان می‌آید، درباره فضای مجازی نیست. اما پاسخ به این سوال به این سادگی‌ها هم نیست. مطالعات مختلفی در سال‌های گذشته منتشر شده‌اند که نشان می‌دهند، فضای مجازی تنهایی و افسردگی را تشدید می‌کند.

مطالعه‌ای که سال ۲۰۱۸ در نشریه روان‌شناسی بالینی و اجتماعی منتشر شد نشان می‌دهد که افرادی که میزان احساس تنهایی در افرادی که استفاده از فضای مجازی را کاهش دادند، کم شده است. اما حالا در روزهایی که تکنولوژی تنها راهکار ارتباط با دیگران است، شاید بتوان از آن به شکل دیگری استفاده کرد. براساس تحقیقی که یک سال پیش توسط دانشگاه هاروارد منتشر شد، نحوه استفاده شما از فضای مجازی در تاثیرگذاری آن روی ارتباطات شما نقش مهمی دارد. براین اساس سایت ساینتیفیک آمریکن پیشنهادی ارائه داده تا در روزهای قرنطینه کمتر احساس تنهایی کنیم.

رودررو اما از دور؛ تماس ویدیویی بهترین راهکار ارتباط دو یا چند نفر هنگام قرنطینه است، چراکه زبان بدن و صورت نقش فراوانی در ایجاد ارتباط دارد. با استفاده از این تماس‌ها شما می‌توانید اقدامات مختلفی انجام بدهید، برای مثال سعی کنید با دوستانتان به شکل مجازی شام بخورید.

مهربانی یک دقیقه‌ای؛ لایک شدن، قطعا به افراد احساس خوبی می‌دهد، اما از آن مهم‌تر باز کردن پیامی محبت‌آمیز است. دیگر در صفحه مجازی افراد نچرخید و به جای این کار، برای آن چند کلمه زیبا بفرستید. به هر حال برای مقابله با استرس کروناویروس همه ما به مهربانی نیازمندیم.

وارد جامعه شوید؛ اساس ارتباط وجود بخش‌های مشترک است، برای هر یک علایق شما قطعا در فضای مجازی انجمن یا گروهی وجود دارد که بی‌صبرانه منتظر شدیدن حرف‌های شما هستند. پس از فضای مجازی استفاده کنید تا در علایق خود درگیر شوید. عمیق یا گسترده‌تر شوید؛ اساسا دو راه برای غلبه بر تنهایی وجود دارد؛ روابطتان را تقویت کنید و یا روابط جدیدی شکل دهید. برای عمیق‌تر شدن کافی است با دوستانی که از آن‌ها دور شدید ارتباط برقرار کنید و برای گسترده‌تر کردن دایره اطرافتان به دنبال دوستان جدید در فضای مجازی بگردید.

اینجا گوشه ای از بهشت است و این‌ها هم مومنان بهشتی ؛

روایت طلبه‌های دوقلو از مراحل غسل کرونایی‌ها

طلبه‌ها را نگاه می‌کنم؛ طوری مشغول غسل دادن هستند انگار یکی از نزدیک‌ترین بستگان خود را غسل می‌دهند، با تمام دقت و رعایت آداب مشغول غسل هستند، اطلاع دارم بعضی از آن‌ها روزه هم هستند، واقعاً آدم احساس کوچکی می‌کند مقابل این عظمت.

ساعت حوالی ۹ صبح است که به بهشت معصومه رسیدم، حسابی باران می‌آید. از کنار قبور مطهر شهدای مدافع حرم زینبیون پاکستان و فاطمیون افغانستان رد می‌شوم، سلامی می‌دهم و فاتحه ای زیر لب می‌خوانم. به غسالخانه بهشت معصومه که می‌رسم می‌بینم طلبه‌ها مشغول تعویض لباس خود هستند، لباس مخصوص را به تن می‌کنند تا به غسل میت بپردازند. هوا به واسطه باران سرد شده است ولی داخل غسالخانه هوا کمی گرم تر است. یکی از طلبه‌ها قبل از شروع کار غسل، صوت مناجات را روشن می‌کند. با گفتن «بسم الله الرحمن الرحیم» مشغول به کار می‌شوند. صدای مناجات به گوشم می‌خورد: «مَوْلایَ یا مولای انت الْقَوِیُّ وَ اَنَا الضَّعیفُ وَ هَلْ یَرْحَمُ الضَّعیفَ اِلا الْقَوِیُّ»، ناخودآگاه نگاهم به چهره میتی می‌افتد که بر سنگ غسالخانه است، میانسال است، چشم‌هایش بسته است، کاملاً ساکت و البته کمی مبهوت به نظر می‌آید، شاید باور نداشته به این زودی به اینجا برسد! به فکر فرو می‌روم و روزی به ذهنم می‌رسد که من هم ممکن است بر روی همین سنگ، ساکت باشم و دستم از دنیا خالی: «مَوْلایَ یا مولای انت الْغَفُورُ وَ اَنَا الْمُذْنِبُ وَ هَلْ یَرْحَمُ الْمُذْنِبَ اِلا الْغَفُورُ». طلبه‌ها را نگاه می‌کنم. طوری مشغول غسل دادن هستند انگار یکی از نزدیک‌ترین بستگان خود را غسل می‌دهند، با تمام دقت و رعایت آداب مشغول غسل هستند، اطلاع دارم بعضی از آن‌ها روزه هم هستند، واقعاً آدم احساس کوچکی می‌کند مقابل این عظمت. طوری مشغول غسل دادن هستند انگار یکی از نزدیک‌ترین بستگان خود را غسل می‌دهند، با تمام دقت و رعایت آداب مشغول غسل هستند، اطلاع دارم بعضی از آن‌ها روزه هم هستند، واقعاً آدم احساس کوچکی می‌کند مقابل این عظمت مادر شهدا بخاطر این طرح در چند ماه گذشته با تنهایی مواجه‌شده‌اند.

برخلاف کروناویروس، تنهایی پدیده ناشناخته‌ای برای دانشمند نیست و در طی سال‌های گذشته پیامدهای مختلفی از آن شناخته شدند. افرادی که احساس وصل شدن به دیگران ندارند، به احتمال بیشتر درگیر سرماخوردگی، سکته قلبی، افسردگی و... می‌شوند و حتی طول عمرشان کوتاه است.

براساس نتایج مطالعه‌ای که ۱۰ سال پیش انجام شده بود، تنهایی در بلندمدت اندازه چاقی و مصرف سیگار، به انسان‌ها آسیب وارد می‌کند.

◆تنهایی؛ احساسی مشابه با گرسنگی

اما تحقیقی که چند روز پیش منتشر شد، ابعاد جدیدتری از تنهایی را مشخص کرده است، ابعادی که علل دردناکی در خانه ماندن را نشان می‌دهد.

در این تحقیق افراد برای ۱۰ روز در محلی قرنطینه و گشنه نگه داشته شدند و بعد دانشمندان با روش‌های مختلف مغز آن‌ها را مورد مطالعه قرار نگرفت، مطالعه‌ای که نتیجه عجیبی همراه داشت؛ تنهایی و گرسنگی در اعماق بخش از مغز انسان سیگنال مشترکی دارند، بخشی که مسئول قسمت پاداش و انگیزه مغز است. به زبان ساده‌تر نیازمان برای ارتباط با دیگران به اندازه نیازی که به غذا داریم، بنیادی است. به شکل اتفاقی این مطالعه در زمانی منتشر شده است، که ده‌ها میلیون نفر در سرتاسر دنیا گرسنه برقراری ارتباط هستند.

جمیل زکی، استاد روان‌شناسی دانشگاه استنفورد در این رابطه به سایت ساینتیفیک آمریکن می‌گوید: «نتایج این مطالعه دقیقا مشابه همان چیزی است که این روزها میلیون‌ها نفر تجربه می‌کنند؛ میل اجتماعی، در زمانی که برای محافظت از سلامت عموم باید در خانه ماند.

◆خودکشی بخاطر قرنطینه خانگی

همین احساس گرسنگی اما پیامدهای مرگباری هم برای افراد آسیب‌پذیر به همراه داشته است. نیویورک پست گزارش داده است که دنیل فورنیس، انگلیسی، بخاطر فشار تنهایی ناشی از قرنطینه خودکشی کرده است.

به گفته خواهرش، این مرد ۳۴ ساله بوده و پیش از شیوع کروناویروس دچار افسردگی ۲ قطبی بود و بعد از طرح فاصله‌گذاری اجتماعی خودش را می‌کشد.

او در این رابطه می‌گوید: «با قرنطینه شدنش نگرانش شده بودیم و ارتباطمان را با او به نوعی حفظ کردیم، اما نمی‌توانستیم به دیدارش برویم.»

به جز افرادی که با مشکلات روانی گوناگونی روبرو هستند، سالمندان هم با مشکلات مختلفی مواجه شدند تا جایی که در بریتانیا خیریه‌ها به شکل‌های مختلف به سالمندان قرنطینه شده کمک می‌کنند، برای مثال یک گروه ۲۰ نفره از روان‌شناسان در بریتانیا به اندازه ۱۰ دقیقه به سالمندان مشاوره رایگان می‌دهند.»

◆راهکار چیست؟

قطعا برای پاسخ به این سوال، اولین چیزی

معاون اول رییس جمهور تاکید کرد:

باید امکان فروش سهام عدالت فراهم شود

معاون اول رییس جمهور با اشاره به تبعات و آثار ویروس کرونا بر سلامت مردم و پیامدهای اقتصادی و اجتماعی آن گفت: مهمترین وظیفه وزارت اقتصاد و دارایی تدوین سیاست‌های متناسب با این شرایط برای کاستن از فشارهای اقتصادی بر مردم و بنگاه‌های آسیب دیده است.

دکتر اسحاق جهانگیری دیروز در دیدار معاونین و مدیران وزارت امور اقتصادی و دارایی با اشاره به اینکه دولت پس از اعمال تحریم های آمریکا مجبور به تغییر برخی سیاست های اقتصادی شد، گفت: متاسفانه در هفته های اخیر نیز با آثار و تبعات ویروس کرونا در کشور مواجه شده ایم که نیازمند تدوین سیاست ها و برنامه های جدید اقتصادی با مشورت صاحبنظران و اقتصاددانان کشور هستیم.

معاون اول رییس جمهور گفت: یکی از مهمترین سیاست های دولت افزایش تاب آوری مردم در برابر فشارهای ناشی از تحریم های ظالمانه آمریکا بود. امروز باید بتوانیم این تاب‌آوری را در برابر فشارهای ناشی از شیوع بیماری کرونا نیز افزایش دهیم.

وی با اشاره به تبعیت همه دستگاه ها، قوا و مردم از مصوبات لازم الاجرای ستاد ملی مقابله با کرونا اظهار داشت: اجرای طرح فاصله گذاری اجتماعی و طرح های دیگر منجر به تعطیلی و آسیب خوردن بنگاه های کشور شد. علاوه بر آن افرادی نیز که زندگی شان از طریق کار روزمره تامین می شد دچار مشکل شدند که باید برای این بخش ها راهکار مشخص شود.

دکتر جهانگیری با بیان اینکه برای دسترسی دولت به منابع مالی اش به دلیل تحریم ها محدودیت هایی ایجاد شد، گفت: با این وجود از همان ابتدای بحران کرونا، دولت برنامه ریزی لازم برای پرداخت تسهیلات با نرخ سود ترجیحی ۱۲ درصدی به بنگاه های آسیب دیده اتخاذ کرد و به دنبال فراهم کردن شرایطی برای رفع نیازهای اقشار آسیب پذیر است.

معاون اول رییس جمهور افزد: مکرر گفته ام که ایران کشور ثروتمندی است و اگر در جهت رفاه مردم نتواند از این ثروت به بهترین نحو استفاده کند اشکال از مدیران ما است. مجموعه دارایی های کشور ۷ هزار هزار میلیارد تومان است و این به غیر از منابع نفت و گاز و دارایی های کشور در حوزه معادن و فلزات است که ما جزو کشورهای برتر در دنیا هستیم

وی با تاکید بر اینکه یکی از مهمترین برنامه های وزارت امور اقتصاد و دارایی در برهه کنونی این است که مردم در مضیقه و فشار قرار نگیرند، اظهار داشت: ۴۹ میلیون نفر از مردم ما دارای سهام عدالت هستند که امروز ارزش شرکت ها و سهام آنها افزایش یافته است. ارزش یک سهم یک میلیونی متعلق به اقشار بی بضاعت امروز معادل ۸ میلیون تومان شده است و ارزش سهم ۵۰۰ هزار تومانی سایر سهامداران نیز به ۴ میلیون تومان رسیده است.

دکتر جهانگیری افزود: ارزش سهام یک خانواده ۴ نفره معادل ۳۲ میلیون تومان شده است. در این شرایط که اگر برخی طبقات ۲ تا ۳ میلیون تومان پول وارد چرخه زندگی آنها شود مشکلاتشان تا حدی مرتفع می شود باید امکان فروش این دارایی فراهم شود.

معاون اول رییس جمهور افزود: باید راهکاری فراهم شود تا صاحبان سهام عدالت بتوانند بخشی یا همه دارایی خود را به فروش برسانند. مطمئن هستم مهمترین نکته در پیام رهبر معظم انقلاب نیز که در روز پنجشنبه اعلام شد یافتن راهکاری برای کمک به مردم بود.

وی با اشاره به جلسه روز چهارشنبه خود با دستگاه هایی که می توانند به مردم کمک کنند گفت: ستاد اجرایی فرمان حضرت امام(ره)، بنیاد مستضعفان، آستان قدس رضوی و سپاه پاسداران و دستگاه های دیگر به خوبی به صحنه آمدند تا از فشار بر مردم کاسته شود اما به نظر من مهمترین امکان در این شرایط برای کمک به مردم استفاده از امکان سهام عدالت است.

دکتر جهانگیری در ادامه از زیرمجموعه های وزارت امور اقتصادی و دارایی خواست تا بر روی حل مشکلات بنگاه های خرد و متوسط تمرکز لازم را انجام دهد تا در بحران کرونا این بنگاه ها دچار فروپاشی نشوند.

معاون اول رییس جمهور همچنین دیگر ماموریت وزارت امور اقتصاد و دارایی را برنامه ریزی برای احیای اقتصاد در دوران پساکرونا ارزیابی کرد و گفت: این وزارتخانه باید همان طور که در اهداف آن مشخص شده است برای اشتغال زایی، رشد پایدار، کاهش تورم و افزایش منابع بودجه هدف گذاری لازم را انجام دهد.

وی افزود: وزارت امور اقتصاد و دارایی در شرایطی که نقش نفت در بودجه کشور کمرنگ شده است مسئول اصلی تامین درآمد کشور است و باید در خصوصی سازی، مولدسازی دارایی ها، ایجاد درآمد از گمرک و تحقق اهداف مالیاتی به خوبی ایفای نقش کند.

دکتر جهانگیری بحث تامین منابع بودجه و اقتصاد را موضوعی مهم توصیف کرد و گفت: خوشبختانه در شروع سال ۹۹ سهام شرکت های دولتی در سازمان بورس و اوراق بهادار به خوبی عرضه شده و با واگذاری شرکت های دیگر منابع خوبی برای دولت ایجاد خواهد شد.

◆ فروش اموال مازاد بانک ها، رسالت مهم نظام بانکی است

معاون اول رییس جمهور همچنین گفت: فروش اموال بانک ها نیز نقش تعیین کننده ای در اقتصاد کشور دارد زیرا با افزایش منابع بانکها قدرت پرداخت تسهیلات افزایش می یابد که این موضوع رسالت مهم نظام بانکی در شرایط جدید کشور است.

وی توانمند سازی بخش خصوصی آسیب دیده از کرونا در حوزه صنعت، کشاورزی و خدمات را برنامه دولت دانست و گفت: باید بتوانیم با بهبود فضای کسب و کار مطابق پیش بینی ها شرایطی را فراهم کنیم تا رشد بخش کشاورزی در سال ۹۹ ادامه یابد و صنایع بزرگ در بورس و شرکت های عمومی و خصوصی که در تولید کشور و خدمات نقش دارند به عملکرد مثبت خود ادامه دهند.

دکتر جهانگیری با بیان اینکه باید بازار سرمایه روال رو به رشد خود را ادامه دهد اظهار داشت: همزمان با عرضه سهام شرکت های جدید، شرکت هایی که هم اکنون در بورس حضور دارند باید سهام شناورشان را بیشتر کنند. بازار سرمایه یکی از نقاطی است که می تواند در جهت دهی به نقدینگی کشور سهم بسزایی ایفا کند و مانع از حرکت نقدینگی به سمت بازارهای دیگر شود.

معاون اول رییس جمهور در ابتدای سخنان خود با تاکید بر اینکه دولت باید دستاوردهای مثبت خود را مطرح و از آن دفاع کند گفت: در سه ماهه پایان سال ۱۳۹۸ رشد اقتصادی کشور با نفت و بدون نفت مثبت بود، اشتغال کشور روند خوبی گرفت و بیش از ۴۰۰ هزار شغل جدید ایجاد شد و بیکاری در روند کاهنده قرار گرفت.

وی با اشاره به نقش و جایگاه وزارت امور اقتصادی و دارایی در بخش های مختلف به گزارش های ارائه شده در جلسه از سوی معاونان وزیر درخصوص عملکرد دبیرخانه مناطق آزاد، خزانه داری کل کشور، سازمان خصوصی سازی، بیمه مرکزی، سازمان امور مالیاتی، سازمان اموال تملیکی، سازمان بورس و اوراق بهادار اشاره کرد و گفت: در سال ۹۸ عملکرد وزارت امور اقتصادی و دارایی قابل قبول بوده است و دولت توانست بدون استقراض از بانک مرکزی رقم ۴۳۲ هزار میلیارد تومان برای بودجه کشور که در جلسه سران قوا ۳۸۶ هزار میلیارد تومان تعیین شده بود را محقق کند.

دکتر جهانگیری گفت: در حوزه مالیات اگرچه ممکن است ظرفیت مالیاتی کشور بیش از ۱۴۰ هزار میلیارد تومان باشد ولی در سال سخت ۹۸ که سال شکوفایی به دلیل تحریم ها نبوده بیش از ۱۴۳ هزار میلیارد تومان مالیات وصول شده که ۳۰ درصد بیشتر از سال گذشته است.

◆ بازار سرمایه در ایران در مسیر صحیحی قرار دارد

معاون اول رییس جمهور با بیان اینکه امروز بازارهای سرمایه دنیا دچار ریزش و سقوط شده اند گفت: خوشبختانه رشد شاخص ها و حرکت نقدینگی در بازار ایران در مسیر صحیحی بوده است.

وی افزود: در خصوصی سازی با وجود فضاسازی ها علیه واگذاری بنگاه های دولتی حرکت رو به رشدی انجام شده است و نباید مسئولان به دلیل فضاسازی ها از برنامه ریزی در این زمینه دست بردارند.

دکتر جهانگیری ادامه داد: عده ای اگر شرکت های دولتی در بازار برای فروش ارائه نشوند مدعی هستند که دولت نمی تواند کشور را اداره کند و اگر ارائه شود هم علیه آن جو سازی می کند. ممکن است در یکی دو مورد هم نقد آنها وارد باشد اما اگر به کلی از خصوصی سازی ناراحت هستند بهتر است که از مقام معظم رهبری بخواهند که از سیاست های اصل ۴۴ صرف نظر کنند.

وی با اشاره به خاطره ای از دوران وزارت خود درباره سقف بزرگ شدن بخش خصوصی گفت: وقتی این پرسش را در جلسه ای از رهبر معظم انقلاب پرسیدم ایشان فرمودند که سقفی برای بزرگ شدن بخش خصوصی در کشور وجود ندارد که معنایش این است که باید به بخش خصوصی اعتماد کنیم و بخش خصوصی دلسوز و علاقمند به کشور می تواند تا هر جا که می خواهد بزرگ شود.

دکتر جهانگیری گفت: بخش خصوصی می تواند مالک صنایع بزرگ، کشتیرانی و بانک ها باشد زیرا در سیاست های اصل ۴۴ بر آن تاکید شده است.

معاون اول رییس جمهور همچنین حجم فعالیت بانک های دولتی و بانک های زیرمجموعه اصل ۴۴ را در اقتصاد کشور مثبت برشمرد و از ادغام بانک ها و موسسات اعتباری زیرمجموعه بخش نظامی کشور در بانک سپه پس از موافقت رهبر معظم انقلاب بعنوان اتفاقی بزرگ پس از انقلاب یاد کرد و گفت: امروز بانک سپه بانکی بزرگ و اثرگذار در کشور است.

وی ادامه داد: حجم و قیمت مجموع شرکت های دولتی بسیار بزرگ و چند برابر بودجه کشور است که البته بازدهی مناسب را ندارند. ارزش این شرکت ها ۲۷۰۰ هزار میلیارد تومان می باشد که متاسفانه دارای مشکل مدیریتی هستند و دولت هر سال باید مبلغی بعنوان رفع زیان آنها پرداخت کند که امیدوارم با ایجاد سامانه یکپارچه شرکت های دولتی، عملکرد آنها شفاف در اختیار افکار عمومی باشد.

همتی تشریح کرد؛

برنامه‌های نظام بانکی برای کنترل اثرات اقتصادی کرونا

رییس کل بانک مرکزی با اشاره به برنامه‌های حمایتی نظام بانکی برای کنترل اثرات اقتصادی گسترش کرونا، گفت: این بانک، تمامی تلاش خود را کرده و خواهد کرد تا اقتصاد کشور با کمترین آسیب از این گذرگاه عبور کند.

عبدالناصر همتی روز شنبه با انتشار یادداشتی در اینستاگرام افزود: تمام خواسته و آرزوی دولت و بانک مرکزی، ارائه کمک‌های بیشتر در سطح وسیع‌تر و بلاعوض است، اما تحریم‌های ناجوانمردانه آمریکا به همراه کاهش قیمت نفت، هزینه‌های مقابله با ویروس کرونا و آثار درآمدی آن، امکانات داخل و خارج از بودجه دولت را به شدت در تنگنا قرار داده است. همتی اضافه کرد: با این حال، برای کمک به رفع نیازهای اولیه بخش بزرگی از مردم که دچار آسیب شده‌اند، سیستم بانکی باید به سرعت تسهیلاتی به اقشار یارانه‌بگیر اختصاص می‌داد؛ لذا چهار میلیون خانوار کم درآمد بین یک تا دو میلیون تومان وام قرض الحسنه چهار درصد دریافت خواهند کرد و مابه التفاوت آن تا ۱۲ درصد را دولت می‌پردازد.

وی ادامه داد: علاوه بر آن بیش از ۲۳ میلیون خانوار یارانه‌بگیر نیز وام خرید با نرخ ۱۲ درصد دریافت می‌کنند. نرخ ۱۲ درصدی کارمزد این وام‌ها فقط با کمک بانک مرکزی و تعدیل نرخ‌های ذخیره قانونی میسر شده و کاهش بیش از این در نرخ کارمزد، با توجه به سایر تکالیف بانک‌ها امکان نداشت.

رییس کل بانک مرکزی اظهار کرد: علاوه بر ۲۳ هزار میلیارد تومان وام به یارانه‌بگیران، بانک‌ها به کمک بانک مرکزی، ۵۲ هزار میلیارد تومان (از کل ۷۵ هزار میلیارد تومان) به بنگاه‌ها و مشاغل آسیب دیده نیز با همان نرخ ۱۲ درصد وام می‌دهند.

وی خاطر نشان کرد: با توجه به تعویق سه ماهه اقساط و مطالبات جاری بانک‌ها و مشکلات ترازنامه‌ای آنها، این تلاش بسیار درخور توجه است.

رییس کل بانک مرکزی گفت: این اقدامات هم‌زمان، به دنبال پایدار کردن و حفظ زنجیره تولید و عرضه و تقویت قدرت خرید اقشار آسیب دیده اقتصاد است.

وی تصریح کرد: بانک مرکزی، تمامی تلاش خود را کرده و خواهد کرد تا اقتصاد کشور با کمترین آسیب از این گذرگاه عبور کند.

آگهی ماده ۳ قانون تعیین تکلیف اراضی و ساختمانهای فاقد سند رسمی و مشاعی

هیات حل اختلاف مستقر در اداره ثبت اسناد و املاک منطقه دو قم تصرفات مالکانه مفروزی متقاضیان پرونده های تشکیلی طبق قانون مذکور را براساس گزارش کارشناسان و به استناد مدارک موجود در پرونده به شرح آراء ذیل تایید نموده اند.

۱-رای شماره ۱۳۹۸۶۰۳۳۰۰۰۲۰۲۷۷۶۱ مربوط به پرونده کلاسه ۱۳۹۷۱۱۴۴۳۰۰۰۲۰۰۱۳۸۸ آقای حسین پارسا اصل فرزند شعبانعلی در ۳ دانگ مشاع از / ششدانگ یک قطعه زمین که در آن احداث بنا شده به مساحت ۶۰ مترمربع پلاک شماره ۱۹۶۴ اصلی واقع در قم بخش حوزه ثبت ملک اداره دو قم مبایعه نامه عادی خریداری مع الواسطه از براتعلی گل محمدی ثبت دفتر ۵۳۰ صفحه ۴۳۰ (م الف ۵۶۴۶)

۲- رای شماره ۱۳۹۸۶۰۳۳۰۰۰۲۰۲۷۷۶۲ مربوط به پرونده کلاسه ۱۳۹۷۱۱۴۴۳۰۰۰۲۰۰۱۳۹۱ آقای مهدی پارسا اصل فرزند شعبانعلی در سه دانگ مشاع از ششدانگ یک قطعه زمین که در آن احداث بنا شده به مساحت ۶۰ مترمربع پلاک شماره ۱۹۶۴ اصلی واقع در قم بخش حوزه ثبت ملک اداره دو قم طی مبایعه نامه عادی خریداری مع الواسطه از براتعلی گل محمدی ثبت دفتر ۵۳۰ صفحه ۴۳۰(م الف۵۶۴۷)

۳- رای شماره ۱۳۹۸۶۰۳۳۰۰۰۲۰۲۷۳۲۷ مربوط به پرونده کلاسه ۱۳۹۸۱۱۴۴۳۰۰۰۲۰۰۰۵۸۸ آقای احمد موسالو فرزند صفرعلی در قسمتی از / ششدانگ یک قطعه زمین که در آن احداث بنا شده به مساحت ۷۲ مترمربع پلاک شماره ۱۹۵۸ و ۱۹۶۲ اصلی واقع در قم بخش حوزه ثبت ملک اداره دو قم مبایعه نامه عادی مع الواسطه خریداری از آیت اله یوسفی ثبت دفتر ۲۱۷ صفحه ۳۰۴ (م الف۵۶۴۸)

۴- رای شماره ۱۳۹۸۶۰۳۳۰۰۰۲۰۲۸۹۸۲ مربوط به پرونده کلاسه ۱۳۹۸۱۱۴۴۳۰۰۰۲۰۰۰۰۶۰ آقای حسن سبحانی فرزند جعفر صادق در ششدانگ یک قطعه زمین که در آن احداث بنا شده به مساحت ۵۱/۸۰ مترمربع پلاک شماره ۱۶۹۴ اصلی واقع در قم بخش حوزه ثبت ملک اداره دو قم مبایعه نامه عادی خریداری مع الواسطه از وراث مهدی عبدالهی پور و احمد عمو عبدالهی ص ۸۰ دفتر ۸ (م الف۵۶۴۹)

۵- رای شماره ۱۳۹۸۶۰۳۳۰۰۰۲۰۲۶۰۵۰ مربوط به پرونده کلاسه ۱۳۹۸۱۱۴۴۳۰۰۰۲۰۰۱۲۰۶ آقای علیرضا حسنی راد فرزند حیدرقلی در قسمتی از / ششدانگ یک قطعه زمین که در آن احداث بنا شده به مساحت ۱۰۵ مترمربع پلاک شماره ۱۸۷۶ اصلی واقع در قم بخش حوزه ثبت ملک اداره دو قم مالکیت متقاضی خریداری طی سند رسمی به شماره ۷۹۰۵۰ مورخ ۶۹/۹/۱۷ دفترخانه ۳ قم (م الف۵۵۵۰)

۶- رای شماره ۱۳۹۸۶۰۳۳۰۰۰۲۰۲۷۲۱۴ مربوط به پرونده کلاسه ۱۳۹۷۱۱۴۴۳۰۰۰۲۰۰۲۷۹۵ آقای موسی تاروبردیان تازه کند فرزند اصغر در قسمتی از / سه دانگ مشاع از ششدانگ یک قطعه زمین که در آن احداث بنا شده به مساحت ۱۳۵ مترمربع پلاک شماره ۲۷۵ فرعی از ۱۹۵۳ اصلی واقع در قم بخش حوزه ثبت ملک اداره دو قم مبایعه نامه عادی خریداری مع الواسطه از ابوالقاسم کردلو ثبت شده در صفحه ۱۲۷ دفتر ۱۴۱ (م الف۵۶۵۱)

۷-رای شماره ۱۳۹۸۶۰۳۳۰۰۰۲۰۲۷۲۱۳ مربوط به پرونده کلاسه ۱۳۹۷۱۱۴۴۳۰۰۰۲۰۰۲۷۹۴ آقای فیروز تاروبردیان تازه کند فرزند اصغر در قسمتی از / سه دانگ مشاع از ششدانگ یک قطعه زمین که در آن احداث بنا شده به مساحت ششدانگ ۱۳۵ مترمربع پلاک شماره ۲۷۵ فرعی از ۱۹۵۳ اصلی واقع در قم بخش حوزه ثبت ملک اداره دو قم مبایعه نامه عادی خریداری مع الواسطه از ابوالقاسم کردلو ثبت شده در صفحه ۱۲۷ دفتر ۱۴۱ (م الف۵۶۵۲)

۸- رای شماره ۱۳۹۸۶۰۳۳۰۰۰۲۰۲۷۴۸۹ مربوط به پرونده کلاسه ۱۳۹۸۱۱۴۴۳۰۰۰۲۰۰۱۱۰۰ آقای جعفر رشیدی فرزند علیرضا در قسمتی از/ ششدانگ یک قطعه زمین که در آن احداث بنا شده به مساحت ۵۸ مترمربع پلاک شماره ۱۹۷۴ اصلی واقع در قم بخش حوزه ثبت ملک اداره دو قم مبایعه نامه عادی خریداری مع الواسطه از مهدی شاکری (م الف۵۶۵۳)

۹- رای شماره ۱۳۹۸۶۰۳۳۰۰۰۲۰۲۶۵۲۷ مربوط به پرونده کلاسه ۱۳۹۷۱۱۴۴۳۰۰۰۲۰۰۰۶۹۵ آقای علی اکبر حاتم نژاد فرزند احمد در قسمتی از ششدانگ قطعه زمین که در آن احداث بنا شده به مساحت ۷۲/۴۰ متر مربع پلاک شماره ۲۳۷۳ اصلی واقع در قم بخش حوزه ثبت ملک اداره دو قم مبایعه نامه عادی خریداری مع الواسطه از محمدعیسی نجفی (م الف۵۶۵۵)

۱۰- رای شماره ۱۳۹۸۶۰۳۳۰۰۰۲۰۲۷۸۵۰ مربوط به پرونده کلاسه ۱۳۹۷۱۱۴۴۳۰۰۰۲۰۰۱۸۴۷ آقای سعید قادری راد فرزند محمد در قسمتی از ششدانگ قطعه زمین که در آن احداث بنا شده به مساحت ۶۰ مترمربع پلاک شماره ۲۱۸۰ اصلی واقع در قم بخش حوزه ثبت ملک اداره دو قم مبایعه نامه عادی خریداری مع الواسطه از علی محسنی ثبت دفتر ۳۸۵ صفحه ۳۴۴ (م الف ۵۶۵۶)

۱۱- رای شماره ۱۳۹۸۶۰۳۳۰۰۰۲۰۲۸۶۵۹ مربوط به پرونده کلاسه ۱۳۹۸۱۱۴۴۳۰۰۰۲۰۰۰۵۶۶ آقای روح الله محمدی فرزند قربانعلی در قسمتی از ششدانگ یک قطعه زمین که در آن احداث بنا شده است به مساحت ۱۰۰ مترمربع پلاک شماره ۱۸ فرعی ۲۱۷۳ اصلی واقع در قم بخش حوزه ثبت ملک اداره دو قم مبایعه نامه عادی خریداری مع الواسطه از رضا مطیع ثبت شده در صفحه ۸۲ دفتر ۴۰۳ (م الف۵۶۵۷)

۱۲- رای شماره ۱۳۹۸۶۰۳۳۰۰۰۲۰۲۸۹۲۷ مربوط به پرونده کلاسه ۱۳۹۸۱۱۴۴۳۰۰۰۲۰۰۱۶۲۴ خانم پری چراغی فرزند محمد در قسمتی از / ششدانگ قطعه زمین که در آن احداث بنا شده به مساحت ۵۰ مترمربع پلاک شماره فرعی از ۲۳۳۴ اصلی واقع در قم بخش حوزه ثبت ملک اداره دو قم مبایعه نامه عادی خریداری از غلام عباس زند مثبوتی ۲۲۵ ص ۴۳ (م الف۵۶۵۹)

۱۳- رای شماره ۱۳۹۸۶۰۳۳۰۰۰۲۰۲۷۹۵۳ مربوط به پرونده کلاسه ۱۳۹۷۱۱۴۴۳۰۰۰۲۰۰۲۸۲۳ آقای حسن خلیلی فرزند تقی در قسمتی از ششدانگ قطعه زمین که در آن احداث بنا شده به مساحت ۱۵۰ مترمربع پلاک شماره ۲۲۸۳ اصلی واقع در قم بخش حوزه ثبت ملک اداره دو قم مبایعه نامه عادی خریداری مع الواسطه از غلامرضا منصوری ثبت دفتر ۸۸ صفحه ۵۶۴ (م الف ۵۶۶۰)

۱۴- رای شماره ۱۳۹۸۶۰۳۳۰۰۰۲۰۲۸۲۲۶ مربوط به پرونده کلاسه ۱۳۹۸۱۱۴۴۳۰۰۰۲۰۰۰۶۵۰ آقای حسین ملتزمی فرزند تیمور در قسمتی از ششدانگ یک قطعه زمین که در آن احداث بنا شده به مساحت ۱۲۳/۸۳ مترمربع پلاک شماره ۱۹۴۶/۷۰ اصلی واقع در قم بخش حوزه ثبت ملک اداره دو قم مالکیت متقاضی طی سند مالکیت مشاعی ثبت دفتر ۵۵۹ صفحه ۵ و خریداری عادی بمیزان ۱/۸۳ متر از تیمور ملتزمی دفتر ۱۵۹ ص ۲۰ (م الف ۵۶۶۱)

۱۵- رای شماره ۱۳۹۸۶۰۳۳۰۰۰۲۰۲۹۳۹۰ مربوط به پرونده کلاسه ۱۳۹۸۱۱۴۴۳۰۰۰۲۰۰۰۳۲۸ آقای اکبر ملکی نیا فرزند خداوردی در قسمتی از ششدانگ قطعه زمین که در آن احداث بنا شده به مساحت ۱۱۸/۹۳ مترمربع پلاک شماره ۲۳۰۷ اصلی واقع در قم بخش حوزه ثبت ملک اداره دو قم مبایعه نامه عادی خریداری مع الواسطه از فضلعلی اله مرادی و محمدرضا مرادی (م الف۵۶۶۳)

۱۶- رای شماره ۱۳۹۸۶۰۳۳۰۰۰۲۰۲۷۶۷۶ مربوط به پرونده کلاسه ۱۳۹۸۱۱۴۴۳۰۰۰۲۰۰۰۶۰۷ آقای امیر آدینه فرزند مجید در قسمتی از ششدانگ قطعه زمین که در آن احداث بنا شده به مساحت ۲۲۸۱/۱ مترمربع پلاک شماره ۲۰ اصلی واقع در قم بخش حوزه ثبت ملک اداره دو قم مبایعه نامه عادی خریداری مع الواسطه از محمد دارابی و اسداله سعادت زینی (م الف۵۶۶۴)

مورد تایید قرار گرفته و از آنجائیکه مقرر گردیده است پس از نشر آگهی و انقضاء موعد مقرر سند مالکیت رسمی صادر گردد با توجه به عدم دسترسی به مالکین مشاعی مراتب در دونوبت به فاصله ۱۵ روز آگهی تا چنانچه اشخاص ذینفع اعتراضی داشته باشند ظرف مدت ۲ ماه از تاریخ انتشار آگهی نوبت اول اعتراض خود را به اداره ثبت اسناد منطقه ی دو قم تسلیم و رسید آن را اخذ و ظرف مدت یکماه پس از تسلیم اعتراض به اداره ثبت به دادگاه مراجعه و دادخواست خود را به مرجع قضائی تقدیم و گواهی آنرا به این اداره تحویل نمایند لازم به توضیح است که صدور سند بر اساس قانون مذکور مانع از مراجعه متضرر به دادگاه نخواهد بود.

تاریخ انتشار اول: ۱۳۹۹/۰۱/۲۴ تاریخ انتشار دوم: ۱۳۹۹/۰۲/۰۸
عباس پورحسنی حجت آبادی رئیس ثبت اسناد منطقه دو قم

آگهی ماده ۳ قانون تعیین تکلیف اراضی و ساختمانهای فاقد سند رسمی و مشاعی

هیات حل اختلاف مستقر در اداره ثبت اسناد و املاک منطقه یک قم تصرفات مالکانه مفروزی متقاضیان پرونده های تشکیلی طبق قانون مذکور را براساس گزارش کارشناسان و به استناد مدارک موجود در پرونده به شرح آراء ذیل تایید نموده اند.

۱- رای شماره ۱۳۹۸۶۰۳۳۰۰۰۱۰۱۶۷۲۸ مربوط به پرونده کلاسه ۱۳۹۸۱۱۴۴۳۰۰۰۱۰۰۱۵۴۲ خانم فاطمه رمضانی فرزند ابوالفضل در ششدانگ یک باب ساختمان به مساحت ۶۲/۵۰ مترمربع پلاک شماره ۱۱۳۵ فرعی از ۱۱۱۳۵ اصلی واقع در قم بخش یک حوزه ثبت ملک اداره یک قم مبایعه نامه عادی خریداری مع الواسطه از عبداله توسلی سند صادره در دفتر ۱۹۸ صفحه ۱۶۶ (م الف ۵۶۴۱)

۲- رای شماره ۱۳۹۸۶۰۳۳۰۰۰۱۰۱۶۲۸۶ مربوط به پرونده کلاسه ۱۳۹۸۱۱۴۴۳۰۰۰۱۰۰۱۴۷۰ آقای محمد صباغی قمی فرزند غلام در سه دانگ مشاع از ششدانگ یک باب ساختمان به مساحت ۷۷ مترمربع پلاک شماره باقیمانده ۱۰۴۷۳ اصلی واقع در قم بخش یک حوزه ثبت ملک اداره یک قم مبایعه نامه عادی مع الواسطه از فاطمه جوادی کلکلو به موجب سند قطعی ۱۲۳۷۱ مورخ ۱۳۲۴/۰۲/۲۰ دفتر خانه ۴ قم (م الف ۵۶۴۲).

۳- رای شماره ۱۳۹۸۶۰۳۳۰۰۰۱۰۱۶۲۸۷ مربوط به پرونده کلاسه ۱۳۹۸۱۱۴۴۳۰۰۰۱۰۰۱۴۷۲ خانم فاطمه سادات حسینی مطلق فرزند سید احمد در سه دانگ مشاع از ششدانگ یک باب ساختمان به مساحت ششدانگ ۷۷ مترمربع پلاک شماره ۱۰۴۷۳ اصلی واقع در قم بخش یک حوزه ثبت ملک اداره یک قم مبایعه نامه عادی خریداری مع الواسطه از فاطمه جوادی کلکلو به موجب سند قطعی ۱۲۳۷۱ مورخ ۱۳۲۴/۰۲/۲۰ دفترخانه ۴ قم (م الف ۵۶۴۳)

۴- رای شماره ۱۳۹۸۶۰۳۳۰۰۰۱۰۱۶۵۷۴ مربوط به پرونده کلاسه ۱۳۹۸۱۱۴۴۳۰۰۰۱۰۰۱۵۴۴ آقای محمد حضرتی فرزند اسماعیل در ششدانگ یک باب ساختمان به مساحت ۶۶/۵۰ مترمربع پلاک شماره ۱۰۴۷۳ اصلی واقع در قم بخش یک حوزه ثبت ملک اداره یک قم مبایعه نامه عادی خریداری مع الواسطه از علی اکبر خلیلی (م الف ۵۶۴۴)

۵-رای شماره ۱۳۹۸۶۰۳۳۰۰۰۱۰۱۶۸۸۰ مربوط به پرونده کلاسه ۱۳۹۸۱۱۴۴۳۰۰۰۱۰۰۱۵۵۳ آقای رضا مرادی فرزند حسینعلی در ششدانگ یک باب ساختمان به مساحت ۱۲۳ مترمربع پلاک شماره ۱۰۸۷۷ اصلی واقع در قم بخش یک حوزه ثبت ملک اداره یک قم خریداری طی سند قطعی به شماره ۱۳۷۱۲۸ مورخ ۱۳۸۴/۱۰/۲۵ دفترخانه ۳ قم (م الف ۵۶۴۵)

۶- رای شماره ۱۳۹۸۶۰۳۳۰۰۰۱۰۱۷۴۶۸ مربوط به پرونده کلاسه ۱۳۹۸۱۱۴۴۳۰۰۰۱۰۰۱۶۲۴ خانم مهناز غفاری فرزند محمود در ششدانگ یک باب ساختمان به مساحت ۴۵/۵۰ مترمربع پلاک شماره ۱۰۳۴۶ اصلی واقع در قم بخش یک حوزه ثبت ملک اداره یک قم مبایعه نامه عادی خریداری مع الواسطه از حسن مسیب سند صادره در دفتر ۲۵۳ صفحه ۵۶۴ به موجب سند قطعی شماره ۲۷۶۸۹ مورخ ۱۳۹۸/۰۷/۰۷ دفترخانه ۴۰ قم (م الف ۵۶۵۴)

۷- رای شماره ۱۳۹۸۶۰۳۳۰۰۰۱۰۱۷۰۴۱ مربوط به پرونده کلاسه ۱۳۹۸۱۱۴۴۳۰۰۰۱۰۰۱۵۳۸ آقای علا آب روشن فرزند خلیل در ششدانگ یک باب ساختمان به مساحت ۶۰/۲۵ مترمربع پلاک شماره ۱۱۰۰۳ اصلی واقع در قم بخش یک حوزه ثبت ملک اداره یک قم مبایعه نامه عادی مع الواسطه خریداری از محمد حامیان فر سند صادره در دفتر ۳۹۶ صفحه ۵۷۵ (م الف ۵۶۵۸)

۸-رای شماره ۱۳۹۸۶۰۳۳۰۰۰۱۰۱۶۷۶۲ مربوط به پرونده کلاسه ۱۳۹۸۱۱۴۴۳۰۰۰۱۰۰۱۷۴۲ آقای امیر جعفری فرزند حسین در ششدانگ یک باب ساختمان به مساحت ۱۶۷/۲۵ مترمربع پلاک شماره ۳ فرعی از ۶۰۴۷ اصلی واقع در قم بخش یک حوزه ثبت ملک اداره یک قم خریداری طی سند الکترونیکی ۱۳۹۷۲۰۳۳۰۰۰۱۰۰۷۸۲۶ به موجب سند قطعی شماره ۴۲۴۵۸ مورخ ۱۳۹۷/۰۳/۱۳ دفترخانه ۵۲ قم (م الف ۵۶۶۲)

مورد تایید قرار گرفته و از آنجائیکه مقرر گردیده است پس از نشر آگهی و انقضاء موعد مقرر سند مالکیت رسمی صادر گردد با توجه به عدم دسترسی به مالکین مشاعی مراتب در دونوبت به فاصله ۱۵ روز آگهی تا چنانچه اشخاص ذینفع اعتراضی داشته باشند ظرف مدت ۲ ماه از تاریخ انتشار آگهی نوبت اول اعتراض خود را به اداره ثبت اسناد منطقه یک قم تسلیم و رسید آن را اخذ و ظرف مدت یکماه پس از تسلیم اعتراض به اداره ثبت به دادگاه مراجعه و دادخواست خود را به مرجع قضائی تقدیم و گواهی آنرا به این اداره تحویل نمایند لازم به توضیح است که صدور سند بر اساس قانون مذکور مانع از مراجعه متضرر به دادگاه نخواهد بود.

تاریخ انتشار اول: ۱۳۹۹/۰۱/۲۴
تاریخ انتشار دوم: ۱۳۹۹/۰۲/۰۸
محمدرضا ادیبان- رئیس ثبت اسناد منطقه یک قم

اخبار

یک کارشناس اقتصادی با طرح پیشنهادی مطرح کرد

خروج از رکود در شرایط کرونایی امکان‌پذیر است؟

یک کارشناس اقتصادی با اشاره به ابزارهای در اختیار دولت برای عبور اقتصاد از شرایط کرونا، گفت: اگر بتوانیم طرف تقاضا و عرضه را با تزریق پول تحریک کنیم، اقتصاد را از رکود خارج کردیم.

غلامرضا سلامی در گفت‌وگویی درباره بهترین سیاست برای عبور اقتصاد از کرونا اظهار داشت: چاره اول این است که ما ابتدا تلاش کنیم که تحریم‌ها برداشته شود؛ چراکه تحریم‌ها فشار مضاعفی به اقتصاد اعمال می کند. با توجه به کاهش قیمت نفت، همان میزانی هم که می‌توانستیم صادر کنیم، شاید این قدر فشار مالی وارد نمی کرد.

وی افزود: قبل از این که کرونا مطرح شود، مشکل اقتصادی شدیدی داشتیم و کسری بودجه سال ۹۹ پیش‌بینی می‌شد در حدود ۱۰۰ تا ۲۰۰ هزار میلیارد تومان باشد و این رقم کمی نیست؛ تازه به شرط این که تمام درآمدها محقق شود که تازه این هم با توجه به شرایط کرونایی محل ابهام است. ما دیگر نمی‌توانیم به میزانی که پیش‌بینی شده، مالیات بگیریم و درآمدهای دیگر تامین شود، بنابراین کسری بودجه خیلی بیشتر از این رقم‌ها خواهد بود. این کارشناس اقتصادی با تاکید بر این‌که در چنین شرایطی باید ابتدا تلاش‌های دیپلماسی را تقویت کنیم تا تحریم‌ها برداشته شود، تصریح کرد: با این حال، رفع تحریم‌ها به نظر می‌رسد دور از دسترس باشد، بنابراین تنها راه این است که از ابزارهایی که در اختیار دولت قرار دارد، استفاده کنیم.

◆ تزریق پول به اقتصاد

سلامی با بیان این که مهم‌ترین ابزاری که در اختیار دولت است، تزریق پول به اقتصاد از طریق بانک مرکزی است، گفت: در کشورهایی که اوراق بدهی گسترش دارد، رقم بالایی را بانک مرکزی اوراق می‌خرد و در حقیقت پول به جامعه تزریق می کند.

وی افزود: ین در حالی است که در ایران فاقد چنین ابزاری هستیم، ولی الان می‌شود یک‌سری از مطالبات بانک‌ها را تبدیل به

اخبار

کفاشیان: نمی‌خواهم در انتخابات کاندیدا شوم

دوست دارم تجربیاتم را در فوتبال استفاده کنم

رئیس سابق فدراسیون فوتبال گفت: من از نایب رئیسی فدراسیون استعفای کتبی نداده ام اما برای بازگشت از سوی اعضای هیات رئیسه هم دعوت نشدم.

علی کفاشیان در مورد برخی مباحث مبنی بر بازگشت او به فدراسیون به عنوان نایب رئیس اول اظهار داشت: فعلا که خبری برای بازگشتم نیست. دوست دارم تجربه ام را در اختیار فدراسیون قرار دهم اما هیچ اتفاق جدیدی برای بازگشت من رخ نداده است. قاعدتا اگر قرار باشد به فدراسیون بازگردم، باید اعضای هیات رئیسه از من بخواهند.

وی افزود: من این وسط ذینفع نیستم. برای انتخابات بعدی هم نیت ندارم کاندیدا شوم و از اینکه در این مدت هم بخواهم تجربیاتم را در اختیار فوتبال قرار دهم، بدم نمی آید. برای بازگشت مشکل قانونی ندارم چون استعفای کتبی ندادم.

رئیس اسبق فدراسیون فوتبال در مورد اینکه با محمد مهدی نبی در این مدت صحبتی داشته یا خیر تصریح کرد: در حد صحبت معمولی با هم حرف زدیم. حضور او می تواند به فدراسیون کمک کند.

کفاشیان در خصوص اینکه چرا کمیته استیناف در مورد پرونده وی رای خود را اعلام نمی کند، اظهار داشت: من باید در کمیته استیناف حاضر شوم و توضیحات خود را بدهم اما هنوز نرفته ام. البته عجله ای هم نیست. من به سلامت کار خودم شک ندارم. جز برای منافع فدراسیون کاری انجام ندادم.

وی ادامه داد: پولی که روی هوا بود را برای فدراسیون گرفتم اما مثل چکی که چندین بار برای اعلام وصولش اقدام می کنید و نتیجه نمی گیرید، بخشی از این پول به فدراسیون بازگردانده نشد. در مقطعی کمیته اخلاق بدون اینکه از من دعوت کند و بدون شنیدن صحبت ها، رایی را صادر کرد و اکنون هم مشکلی برای توضیح دادن ندارم.

ملی‌پوش المپیکی کشتی فرنگی استان قم:

با تعویق المپیک آماده‌تر راهی این بازی‌ها می‌شوم

ملی‌پوش المپیکی کشتی فرنگی استان قم گفت: با تمرین در خانه برای حفظ آمادگی‌ام به منظور حضور در مسابقات داخلی و برون‌مرزی سال جدید تلاش می‌کنم.

علیرضا نجاتی اظهار کرد: امیدوارم هر چه زودتر این بیماری کرونا رفع شود تا با شرایط بهتری تمرین کنم. این روزها ناچارا در خانه تمرین می‌کنم ولی برای هر تمرین با مربیان تیم ملی و همچنین مربیانم در استان قم هماهنگ هستم.

وی با بیان اینکه روزانه ۲ تا ۳ ساعت تمرین می‌کنم، در ادامه از حمایت‌های هیات کشتی استان قم از وی و دیگر قهرمانان کشتی قدردانی کرد و افزود: محسن وزیری رئیس هیات و مجموعه هیات کشتی خیلی خوب از ما حمایت می‌کنند و به ورزشکاران این رشته خوب می‌رسند. دارنده مدال برنز مسابقات جهانی ۲۰۱۹ قزاقستان که با کسب این مدال سهمیه بازی‌های المپیک توکیو را نیز به دست آورد، در ادامه راجع به تعویق یک ساله این رویداد بزرگ تصریح کرد: این فرصت خوبی است که با تمرین بیشتر و رفتن به مسابقات مختلف، با تجربه‌تر و آماده‌تر راهی این بازی‌ها شوم. وی خاطرنشان کرد: امیدوارم زودتر شاهد پایان بیماری کرونا باشیم تا شرایط اعزام تیم ملی کشتی فرنگی به تورنمنت‌های مختلف برون‌مرزی فراهم شود و روی تشک کشتی با حریفان مسابقه دهم و تجربه‌ام را برای مسابقات المپیک بیشتر کنم. گفتنی است: علیرضا نجاتی بعد از کسب مدال برنز مسابقات کشتی فرنگی قهرمانی نوجوانان آسیا در سال ۲۰۱۴، مدال برنز نوجوانان جهان در سال ۲۰۱۶ و مدال‌های طلا و نقره جوانان آسیا و جهان در سال ۲۰۱۸، شهریور ماه سال گذشته با کسب مقام سوم و مدال برنز از مسابقات جهانی ۲۰۱۹ در شهر نورسلطان قزاقستان به سهمیه بازی‌های المپیک ۲۰۲۱ توکیو دست یافت و ورزش قم را بعد از سه دهه در المپیک صاحب سهمیه کرد.

عضو هیات رییسه سازمان لیگ:

فسخ قرارداد اسکوچیچ شوخی است

عضو هیات رییسه سازمان لیگ می‌گوید مگر می‌شود ۲۰۰ هزار دلار برای یک مربی هزینه کنند و به سفر برود و بدون این که حتی تمرینی برگزار شود با او تمام کنند.

صادق دروگر در گفت‌و گویی، درباره اخبار مربوط به انتخاب کالدرون به عنوان سرمربی تیم‌ملی فوتبال ایران، اظهار کرد: من قرارداد آقای اسکوچیچ را خودم دیده‌ام و اصلا قرارداد ایشان به این شکل نیست که اعلام شده است و مدت زمانش به این زودی به پایان نمی‌رسد. مگر می‌شود یک فدراسیون ۲۰۰ هزار دلار برای یک مربی هزینه کند و به سفر بفرستد و بدون این که حتی یک‌جلسه تمرینی برگزار شود، قراردادش فسخ کند. این‌معادله بچه گانه بازی یک ایجنت برای بازارگرمی و فروش ایشان به یک باشگاه داخلی یا حوزه خلیج فارس است. او ادامه داد: امکان ندارد چنین چیزی اتفاق بیفتد. فدراسیون یک شخصیت حقوقی دارای تجربه است و با این مشکلاتی که طی سال‌های اخیر برای مربیان خارجی در تیم‌های ملی و باشگاه‌ها پیش آمده است، کدام عقل سلیمی چنین تصمیم بچه‌گانه‌ای می‌گیرد؟ فکر می‌کنم دلالش می‌خواهد او را بر سر زبان‌ها بندازد تا ارزش قیمتش را بالا ببرد و دوباره مشتری جذب کند. من به عنوان رییس سازمان اقتصادی فدراسیون می‌گویم واقعا مسخره بازی است اگر فکر کنیم این اتفاق می‌افتد و واقعا نمی‌شود که این همه هزینه شود و بدون حتی یک‌جلسه تمرینی یا یک بازی دوستانه به سرمربی تیم‌ملی بگویند برو! عضو هیات رییسه سازمان لیگ در پایان گفت: قطعا فدراسیون دارای تدبیر است و هیچ گاه چنین تصمیمی را نمی‌گیرد. اصلا این جوک باعث خنده ما در روزهای تلخ کورونایی شد.

آیا سعادتمند و فرهاد مجیدی اختلاف دارند؟

کادر مدیریتی جدید استقلال هنوز با سرمربی آبی‌پوشان پایتخت ارتباط رسمی برقرار نکرده و این مساله به حاشیه ها دامن زده است.

استقلال این روزها، نسبت به ماه های گذشته، تکلیفش مشخص‌تر شده و با انتخاب مدیرعامل، وضعیت آبی‌پوشان پایتخت در حالت بهتری قرار گرفته است.

روز جمعه باشگاه استقلال جزئیات تمرینات مجازی این تیم را اعلام کرد و گفته شد که با GPS وضعیت بازیکنان به طور دقیق مورد ارزیابی قرار می‌گیرد.

در حال حاضر مدیرعامل جدید آبی‌پوشان پایتخت به دنبال اسپانسرهای جدید تیم است و قرار است طی روزهای آینده نتیجه این مذاکرات مشخص شود.

اما مساله‌ای که هواداران آبی را هم‌چنان نگران می‌کند، انتشار اخبار مختلفی که مبنی بر اختلاف فرهاد مجیدی با کادر مدیریتی جدید استقلال است. سعادتمند در این رابطه در ابتدای حضور خود به عنوان مدیرعامل استقلال گفت: « فرهاد دغدغه های مربوط به امور پشتیبانی تیمش را دارد. این دغدغه ها قابل حل است. شاید از این به بعد بازیکنان و کادرفنی با فراق بال و آرامش بیشتری کار کنند و به موفقیت و کسب قهرمانی برسند.» حدود ۱۲ روز از حضور سعادتمند در استقلال می‌گذرد و هنوز ارتباط رسمی میان مدیرعامل جدید استقلال و سرمربی آبی‌پوشان پایتخت برقرار نشده است و این مساله به شایعات و اختلاف‌ها بیشتر دامن می‌زند که البته سعادتمند درباره این هم گفته بود که در آینده جلسه ای میان او و مجیدی برگزار خواهد شد.

با این وجود باید دید چه اتفاقی میان سرمربی استقلال و مدیرعامل آبی پوشان پایتخت می‌افتد. درباره این اختلافات برخی از پیشکسوتان و کارشناسان صحبت‌هایی را به میان آورده‌اند و حدس می‌زنند که این مسائل گذراست و قابل حل است اما اگر این سکوت میان مجیدی و سعادتمند ادامه دار باشد، ممکن است دردسرهایی را به وجود بیاورد که استقلال را دوباره در شرایط نامساعدی قرار دهد.

مدیر ورزشی باشگاه زنیت:

مشکل مالی نداریم که آزمون را بفروشیم

خاویر ریبالتا اعلام کرد باشگاه زنیت تمایلی به فروش مهاجم ایرانی خود به ناپولی ندارد.

به گزارش ایسنا و به نقل از سایت خبری تیم ناپولی، خاویر ریبالتا مدیر ورزشی باشگاه زنیت سن‌پترزبورگ درباره فردش سردار آزمون به ناپولی در زمان نقل و انتقالات گفت: من هم یک سری از این اخبار را در روزنامه‌ها خواندم. تنها می توانم بگویم که پیشنهادی به دست ما نرسیده است. سردار آزمون مهاجم کاملی است و با توجه به سنی که در آن قرار دارد از تجربه بالایی برخوردار است. چه در باشگاه و چه در تیم ملی او بازیکن کاملی محسوب می شود و هم سرعت دارد و هم قدرت. او بازیکن مهمی برای ما بوده است و گلهای خوبی نیز به ثمر رسانده است و از نظر من مهاجم کاملی است. او در بخش دیگری از سخنان خود گفت: با وجود شیوع کرونا ما مشکل مالی برای فروش این بازیکن نداریم. خوشبختانه به زودی همه چیز در شرایط قبلی قرار خواهد گرفت و مشکلات برطرف می شوند. در هر صورت همانطور که گفتم ما قصد فروش بازیکنان خود از جمله سردار آزمون را نداریم و هر تیمی بخواهد برای او اقدام کند کار آسانی ندارد.

مقصد بعدی ویلموتس کجاست؟

رسانه های بلژیکی و ترکیه ای از دو مقصد احتمالی سرمربی سابق ایران سخن به میان آوردند. به گزارش ایسنا و به نقل از سایت دالماپورتال، مارک ویلموتس سرمربی سابق تیم ملی فوتبال ایران که چند ماه هدایت تیم ملی را بر عهده داشت، بعد از پایان همکاری با تیم ملی ایران بدون تیم بوده است و قصد دارد برای فصل آینده تیم جدید خود را انتخاب کند. رسانه های بلژیکی خبر دادند آنتورپ مقصد بعدی این مربی است که در تیم ملی فوتبال بلژیک نیز کار کرده است و در جام جهانی ۲۰۱۴ برزیل و یورو ۲۰۱۶ هدایت تیم ملی کشورش را بر عهده داشت. همچنین رسانه های ترکیه ای نیز خبر دادند باشگاه فنرباغچه ترکیه برای جذب این مربی با او وارد مذاکره شده است و مذاکرات دو طرف برای همکاری شروع شده است.

جهانبخش: صعود به جام جهانی خیلی سخت است

مسیرم در برایتون تغییر نکند شاید تصمیم دیگری بگیرم

بازیکن تیم ملی فوتبال ایران و باشگاه برایتون گفت: اگر مسیر من در برایتون تغییر نکند و شرایط به شکلی پیش برود که خوشحال نباشم، شاید هر تصمیمی بگیرم.

علیرضا جهانبخش در گفت و گو با بخش انگلیسی سایت (persian football) در خصوص مسائل مختلف صحبت هایی را انجام داده است.

*از دوران قرطینه و کرونا شروع کنیم. این روزها وقتت را چگونه می گذرانی؟

من هم مثل همه کسانی که درگیر قرنطینه هستند سعی می کنم خودم را سرگرم کنم. قاعدتا روزهای سختی را پشت سر می گذرانیم به خصوص من که ۶ روز در هفته را درگیر فوتبال هستم ولی الان شرایط کاملا عوض شده و ریتم روزانه من تغییر کرده است اما سعی می کنم از این وضعیت به بهترین شکل استفاده کنم. قبل از اینکه این اتفاقات رخ بدهد پدر و مادرم نزد من آمدند و سعی می کنم در کنار آنها هم وقت بگذرانم. در این شرایط هم کتاب می خوانم و هم سریال می بینم.

◆ با برایتون شروع کنیم، وقتی در آلکمار بودی فوق ستاره این تیم شدی، در آن زمان گمانه زنی های زیادی بود و حتی صحبت در مورد رفتنت به ناپولی هم مطرح شد ولی برایتون از همه جدی تر شد. در مورد لستر سیتی هم مباحثی مطرح شد. آیا این اسم ها صحت داشت؟

من سال اولی که به آلکمار رفتم می خواستم در یک فصل بالاتر خودم را محک بزنم. در نایمیخن که بودم پیشنهادات خوبی داشت که یکی از این تیم ها برایتون بود. آلکمار باشگاهی بود که به جوان ها بها می داد و از نظر دیسیپلین در هلند زبانزد خاص و عام است. این باشگاه همیشه بازیکنان زیادی را به تیم های بزرگ داده و در آن سال شرایطم خیلی خوب بود. راستش را بخواهید پیشنهادات خیلی خوبی داشتم و آژاکس و آیندهوون به من پیشنهادات خوبی دادند. یادم است که آژاکس بیشترین پول را در بین بازیکنانش به من پرداخت می کرد ولی آلکمار گفته بود که هرگز به من اجازه نمی دهد به باشگاه دیگری در کشور هلند بروم. آنها می گفتند اگر قرار است در هلند بمانی ما با تو تمدید می کنیم و پول خوبی هم می دهیم. البته من تصمیمم را برای جدایی گرفتم که باشگاه ناپولی هم پیشنهاد کرده بود.

◆ می شود اسم هم ببری؟

ترجیح می دهم اسمی از آنها نبرم ولی همینقدر بگویم که در آلمان تیم هایی پیشنهاد کردند که ۲-۳ تا از آنها همیشه در بین تیم های اول تا پنجم بودند. یکی از این تیم ها همیشه جزو بالانشین های لیگ آلمان است و حتی یکی از آنها باشگاهی بود که بازیکنان ایرانی قبلا در آن بازی کرده بودند. من فوتبال آلمان را خیلی دوست داشتم ولی من با باشگاه آلکمار قرارداد داشتم. وقتی آنها چنین پیشنهاداتی را دیدند رقم رضایتنامه من را بالا بردند و طبیعی بود که برخی از باشگاه های خواهان من سقف بودجه داشتند و کنار کشیدند. در نهایت باشگاه های آلمانی کنار کشیدند و تنها کشوری که می توانست پول رضایتنامه من را بدهد تیم های انگلیسی بودند. برایتون از همان سال دومم در نایمخن پیشنهادش جدی بود. من حتی به آنها با شوخی گفتم که وقتی شما به لیگ برتر صعود کردید به این تیم می آیم که به واقعیت تبدیل شد. در این بین لسترسیتی هم پیشنهاد کرد و شاید می توانستم در آنجا از نظر مالی شرایط بهتری داشته باشم ولی چند دلیل وجود داشت که برایتون را انتخاب کردم. مثلا مدیر برایتون خودش به هلند آمد تا با من مذاکره کند ولی مدیر لستر این کار را نکرد. مورد بعد این بود که مربی برایتون خواهان من بود ولی در لستر فقط مدیر باشگاه من را می خواست. برایتون احترام بیشتری به من گذاشت ولی لستر سیتی این کار را نکرد. من با کی روش، مهدوی کیا، پدرم و امیر هاشمی مقدم مدیر برنامه ام صحبت کردم. در این بین کی روش حرف قشنگی به من زد، او گفت در لستر تو یکی از بازیکنان بزرگ این تیم می شوی ولی در برایتون بازیکنی خواهی شد که همه به تو نگاه خواهند کرد. همه کسانی که با آنها مشورت کردم روی برایتون نظر مثبت داشتند.

◆ از اینکه به برایتون رفتی پشیمان نیستی؟

اصلا، در تمام نیم فصل اول که در تمام این سالها سخت ترین سال فوتبالی ام بود روی این موضوع تاکید کردم. در اینجا در فصل اول شرایط برای من خوب پیش نرفت. وقتی من به اینجا آمدم لیگ چند روز بعد شروع شد، در جام ملتهای آسیا که بودم حدود ۱۰ بزی را از دست دادم. بهترین تمرینات فوتبالی ام را در تمرینات کردم و خود بچه ها تعجب کردند که چر بازی نمی کنم. حتی کاپیتان تیم با من صحبت کرد که نگران نباش و بازی به تو می رسد. حتی در دوره اوجم در آلکمار بهتر تمرین کردم. با همه داستانهایی که بر من گذشت شاید خیلی ها بگویند به خاطر غرور این حرف را می زنم ولی باز هم اگر شرایط برگردد برایتون را انتخاب می کنم. این موضوع را همیشه به پدرم و خانواده ام گفتم.

◆ به نظرت چرا اینقدر طول کشید تا جای خودت را پیدا کنی؟

فصل را طوری شروع کردیم که اصلا از وینگر استفاده نمی کرد. ما در تیم ۵ وینگر بودیم که فقط یکی از آنها بازی می کرد. حتی ۲ بازیکن ما در این پست باشگاه را ترک کردند. یک زمانی مربی ما با من صحبت کرد که می خواهم به عنوان پیستون از تو استفاده کنم ولی من نمی توانستم در سیستم دفاعی خودم را جا بیندازم. البته خیلی دوست نداشتم در آنجا بازی کنم. بعد از آن سیستم ما به ۲-۴-۴ لوزی تغییر کرد و باز هم خیلی وینگرها تاثیری در آن نداشتند. مباحث و چالش های ما تا نیم فصل طول کشید و شاید خیلی ها این مسائل را نمی دانند ولی کلی با مربیمان بحث کردیم اما در بازی با بورنموث به من فرصت رسید.

◆ خیلی ها اعتقاد دارند شاید اگر اخلاق تو تند تر بود سریعتر به ترکیب تیم می رسیدی؟

همیشه به اطرافیانم می گویم به خاطر فوتبال از کشورم، دوستان، خانواده و ... گذشتم تا به مسیر خوبم ادامه بدهم. اینها باعث نمی شود از تلاشم بگذرم. نمی گذارم کسی این مسیر را از من بگیرد. فوتبال برای من شوخی بردار نیست و وقتی برای چیزی تلاش می کنم تا انتها می روم. دوستان نزدیک من به من گفتند باید طور دیگری رفتار کنی ولی این اتفاقات افتاده بود و بحث های زیادی شکل گرفت ولی خدا را شکر که توانستم حقم را بگیرم.

◆ در بازی با بورنموث بهترین بازی را انجام دادی ولی باز هم به شرایط قبل برگشتی. چرا؟

بعد از آن ۲ بازی بیرون از خانه را به میدان رفتم و ۲ بازی خانگی را هم به عنوان بازیکن ذخیره وارد میدان شدم. فکر می کنم این سوال را باید از مربی تیم بپرسی. حتی کمک مربیان تیم به من می گفتند خیلی خوب تمرین می کنی. در آن چند ماه که بازی نکردم خیلی چیزها یاد گرفتم. مثلا اینکه حق گرفتنی است و باید بیشتر تلاش کنم. همه این ها باعث شد تا من بیشتر تلاش کنم. اینها نکات مثبتی بود که از نظر شخص فرد قوی تری شوم. به هر حال خیلی مواقع مربی تصمیم می گرفت کمتر از من استفاده کند ولی این را مربی باید جواب بدهد.

◆ کدورت شخصی که بین شما وجود نداشت؟

از طرف من هیچ بحثی وجود نداشت. هر صحبتی هم که مطرح شد فوتبالی بود و هیچ مساله شخصی وجود نداشت. شاید لحن و نوع صحبت ها می توانست ضعیف تر باشد ولی چیزی که داستان را شخصی کند وجود نداشت.

◆ آیا پیشنهاد PSV واقعیت داشت؟

دو، سه پیشنهاد خوبی داشتم و چون گذشته نمی خواهم زیاد در موردش حرف بزنم. حتی زمانی که بازی نمی کردم گفتم که از حضور در برایتون خوشحال هستم. این حس را داشتم که اگر قرار باشد یک در صد از تیم جدا شوم می توانم شرایط بهتر شود. بعد از آن ۲ بازی که انجام دادم باشگاه اصلا موافق نبود که جدا شود. باشگاه با وجود اینکه من بازی نمی کردم به هیچ وجه اجازه نمی داد فکر جدایی داشته باشم. حتی ظاهرا مربی تیم گزارش تمرینات را به باشگاه می داد و از من تعریف می کرد.

◆ اگر این روند ادامه داشته باشد فصل آینده از برایتون می روی؟

این موضوع را از الان نمی توانم پیش بینی کنم چون ۳ سال دیگر با باشگاه قرارداد داد. باید در ماه های آینده همه چیز را ببینم. چیزی که مهم است این است که من تلاشم را انجام می دهم. اگر مسیرم در برایتون تغییر نکند و اگر شرایط به شکلی پیش برود که خوشحال نباشم شاید هر تصمیمی بگیرم.

◆ خیلی ها می گویند لیگ انگلیس زیاد برای ایرانی ها مناسب نیست، مثلا باقری، آندو و دژاگه در آنجا خوب ظاهر نشدند. با این حرف موافقی؟

من با این حرف موافق نیستم. لیگ انگلیس یک تفاوت عمده با لیگ های دیگر دارد و آن این است که آنها انظار دارند بازیکن ها سریع با تیم هماهنگ شوند. بازیکنی که از لیگ روسیه، هلند، آلمان وقتی به انگلیس می آید طبیعتا زمان می خواهد که به اوج برسد. حتی رانندگی و آب و هوا هم در این کشور می تواند روی یک بازیکن تاثیر بگذارد. اینکه بگویم بازیکن ایرانی نمی تواند در اینجا موفق باشد را اصلا قبول ندارم. در هلند در فصل اول کمی سردرگم بودم ولی در فصل دوم و سوم فوق العاده کار کردم. در اینجا هم اگر بیشتر بازی می کردم می توانستم خیلی تاثیرگذار باشم. امسال مصدومیتهای کمتری داشتم ولی نظر مربی شرایط را برای من تغییر داد. در نیم فصل دوم هم داشتم همه چیز را تغییر می دادم که به داستان کرونا خوردیم.

◆ بزرگترین چیزی که از کی روش یاد گرفتی چه بود؟

خیلی سخت است که در این مورد بگویم. به جز بحث فوتبالی خیلی چیزها به خصوص در زندگی شخصی یاد گرفتم. شجاعت و اینکه در زندگی آرزوهای بزرگ داشته باشی نکاتی است که از او یاد گرفتم. سخت است فقط یک مورد را بگویم. اگر چه او مدت طولانی در ایران حضور داشت ولی به شخصه امیدوار بودم که بیشتر از او استفاده کنیم و او خیلی چیزها داشت که به فوتبال ایران اضافه کند اما متاسفانه این اتفاق رخ نداد.

◆ بعد از کی روش مارک ویلموتس به تیم ملی آمد، کار کردن با او چطور بود؟

او مربی خوبی بود که فدراسیون را متقاعد کرد با او قرارداد ببندند. او از نظر تمرینی مثبت به نظر می آمد ولی بیشتر مباحث به مدیریت او بر می گشت. متاسفانه چه فنی و چه در بیرون از زمین اتفاق می افتاد مدیریت نشد. ما به همه چیز کی روش عادت کرده بودیم و با ویلموتس همه چیز عوض شد. دلیل اصلی عدم موفقیت فوتبال ما این مساله بود. در واقع بازیکنان همان تیم قبلی بودند و چه بسا در زمان ویلموتس شرایط خیلی از بازیکنان بهتر از گذشته بود اما چون ویلموتس به یکباره همه چیز را عوض کرد در کوتاه مدت مثل بازی با کره و سوریه جواب گرفتیم اما بعد از آن این موضوع نتیجه نداد. ما در زمان کی وش اصلا قابل پیش بینی نبودیم و نسبت به سیستم رقبا، سیستم تیم عوض می شد ولی در زمان ویلموتس او بلافاصله می خواست تیم را جوان کند و باعث شد تیم ملی ما دوره ناکامی را سپری کند.

◆ بعد از حضور ویلموتس او تو را دعوت نمی کرد. دلیل این موضوع چه بود؟

قبلا هم این موضوع را گفته بودم. من به نظر مربی ام احترام می گذارم. حتی در اردوهایی که حضور داشتم ارتباط خوبی با وی گرفتم و سعی کردم اطلاعات خوبی را از همه نظر به وی منتقل کنم. وقتی مصدوم شدم در یک اردو دعوت نشدم و باشگاه برایتون جدی گفت به تیم ملی نروم ولی در اردوی بعدی می توانستم بازی کنم اما نظر ویلموتس این بود که دعوتم نکند. برخی مربیان مثل کی روش دوست دارند بازیکن اگر آماده هم نباشد دعوت شود که اتحاد تیمی حفظ شود و در این شرایط بازیکنان با خانواده خود در این فرصت دیدار کنند اما نظر ویلموتس متفاوت با کی روش بود.

◆ شناخت تو از دراگان اسکوچیچ چیست؟

ما به سورپرایزهای غیر منطقی در ایران عادت داریم. مثلا اسامی کاندیدای مربی تیم ملی نفرات دیگری بودند ولی با فراز و نشیب های مختلف اسکوچیچ که کاندیدا هم نبود انتخاب شد. همه این مسائل یک طرف ولی نوع انتخاب عجیب و غیرقابل قبول و خنده دار است. در زمان کی روش می گفتیم تیم اول آسیا هستیم ولی از نظر سخت افزار تیم پنجم آسیا هم نبودیم. اسکوچیچ از فرهنگ ما شناخت دارد و با توجه به تجربه ای که از مربیان کروات داشتیم خیلی بد نبوده است. الان باید از اسکوچیچ حمایت کنیم و مسیر را به بهترین شکل حمایت کنیم. شنیده ام کریم باقری هم به تیم ملی اضافه شده که به نظرم فوق العاده بود. من حدود ۲ ماه پیش او را در فرودگاه دیدم و ۱۵ دقیقه با هم حرف زدیم، در آن صحبت ها متوجه شدم او برنامه های خوبی دارد و امیدوارم که بتواند موفق شود.

◆ قرار نبود که اسکوچیچ به انگلیس بیاید تا تمرینات و بازی های تو را ببیند؟

چرا، اتفاقا آن زمان که در فرودگاه یکدیگر را دیدیم قرار بود راهی کویت شود که بازی استقلال را ببیند. برنامه این بود که راهی بلژیک و روسیه شود و به من گفتند که الان شرایط من سخت است که به انگلستان بیاد، دلیل این موضوع را من نمی دانم ولی گفتند که برنامه ریزی می کنند تا ماه آتی یک سفر به اینجا بیایند و بازی من را تماشا کنند.

◆ سرنوشت صعود ما به جام جهانی کمی گه خورده است. قلبا فکر می کنی تیم ما به جام جهانی صعود می کند؟

وقتی همه کشورها برنامه ریزی می کنند کار سخت است. ما در این دوره حتی در دور اول دچار چالش شدیم. باید منطقی فکر کنیم و بگوییم کار خیلی سخت است. تیم ما همان تیم زمان کی روش است و از نظر فنی می گویم که تیم ما می تواند به جام جهانی برود ولی همیشه بحث فنی دخلی نیست. ما امیدواریم و تلاش ما همین است.

◆ تو خیلی خوب زبان یاد گرفتی، چگونه با این مشغله اینقدر خوب زبان یاد گرفتی؟

وقتی من بعد از جام ملتهای زیر ۱۹ سال از نایمخن پیشنهاد دریافت کردم در داماش بازی می کردم و آن پیشنهاد را جدی گرفتم. یک معلم زبان در رشت گرفتم و روزی ۲-۳ ساعت با او کار می کردم. این اتفاق خیلی به من کمک کرد که در هلند کارم را شروع کنم. اوایل کار سخت بود ولی محیط خیلی تاثیرگذار بود و هر چه گذشت زبانم بهتر شد و با مربیان و بازیکنان راحت تر شدم. صحبت هایم خیابانی بود و به آن شکل زبان را یاد گرفته بودم. در سال آخر در این تیم حتی به زبان هلندی مصاحبه می کردم و خدا را شکر زبان انگلیسی من بهتر شد. خدا را شکر یادگیری زبانم نسبت به ویژگی های دیگرم سنگینی می کند. واقعیت این است که محیط خیلی تاثیر دارد.

◆ نمی خواهی زبان دیگری یاد بگیری؟

من زبان اسپانیایی را خیلی دوست دارم ولی دوست دارم زبان هلندی را کامل تر کنم چون ۲ بازیکن هلندی هم در تیم ما حضور دارند. زبان اسپانیایی زبان اول یا دوم دنیا است و من دوست دارم با مونتایا، رناردو و اسپانیایی حرف بزنم ولی آنها با من انگلیسی حرف می زنند.

◆ زندگی در برایتون چگونه است؟

فوق العاده. خدا را شکر این شهر بین آب و جنگل است و هوای بهترین نسبت به مرکز و شمال انگلستان دارد. این شهر به لندن نزدیک است و همیشه من کاری برای انجام دادن دارد.

◆ معمولا آخر هفته ها برای تو چگونه می گذرد؟

یا با دوستان به خرید می رویم یا به رستوران و لندن. یکی دو دوست نزدیک در لندن دارم که یکی از آنها عراقی است و مادرش هم ایرانی هستند. من همیشه وقتم را با این نفرات می گذرانم. سعی می کنم پلی استیشن بازی کنم و غذا درست کنم.

◆ حالا که از پلی استیشن حرف زدی کدام بازیکن تیم ملی در فیفا بهتر از همه بازی می کند؟

من در سطح بالایی هستم ولی سعید عزت اللهی کمی از من بهتر بود.

◆ علیرضا جهانبخش مجرد است و آیا تصمیمی برای ازدواج دارد؟

ازدواج بحث مهمی است و در زندگی تاثیر زیادی دارد. من که در ایران نیستم و همیشه در آخر هفته بیرون از خانه هستیم. در نیمی از روز بیرون هستیم و وقتی به خانه می رویم خسته هستیم. ازدواج چیزی نیست که آن را مخفی کنم و بعضا به آن فکر می کنم ولی باید در تایم و زمان مناسب باشد که به زندگی خیلی کمک خواهد کرد.

◆ محبوب ترین غذا از نظر تو کدام است؟

من همه غذاهای شمالی را دوست دارم، شامی رودباری و فسنجان و باقاله خورشت را خیلی دوست دارم. درست کردن این غذاها خیلی سخت است. باویشکا و ماکارانی راحت است و من این غذاها را درست می کنم. البته قرمه سبزی و باقالی پلو غذاهایی است که من خیلی آنها را دوست دارم. در برایتون یک رستوران آرژانتینی هست که نوعی مرغ را با سبزیجات درست می کنند که من هفته ای یکبار هم که شده از آن غذا سفارش می دهم.

◆ خیلی ها می گویند مسیری که تو در دوران حرفه ای طی کرده فوق العاده بود. فکر می کنی چرا بازیکنان ما در ایران خیلی در لیگ های خوب اروپا نیستند و توصیه تو به بازیکنان جوان چیست؟

من در چند سالی که در اروپا حضور دارم از خودم سوال می کنم چرا بازیکنان ما با این سطح فنی در سطح اول فوتبال دنیا حضور ندارند. زمانی که بازیکنان ما در بوندسلیگا بازی می کردند شرایط خیلی بهتر بود. همیشه مسئولیت های زیادی روی شانه هایم بود، دوست داشتم پیشرفت کم ولی این مسئولیت را داشتم که نماینده بازیکنان جوان ایران هم هستم. دوست داشتم مسیر را برای بقیه باز کنم و این یک انگیزه فوق العاده بود. یکی از دلایل اصلی که بازیکنان نمی توانند در اوج پیشرفت کنند بحث سربازی است چون آنها مشمول می شوند. بحث دیگر سیاسی است چون کشور ما زیاد دیده نمی شود. متاسفانه خیلی زود بحث ها سیاسی می شود و این موضوع روی ورزش ما تاثیر می گذارد. متاسفانه استعدادهای بزرگ دنیا در کشور ما حضور پیدا نمی کنند در حالی که من، آزمون و عزت اللهی را در تورنومنت های نوجوانان و جوانان توانستیم خودمان را نشان بدهیم. یک بحث دیگر ویزا است که بازیکنان جوان ما نمی توانند برای تست دادن راهی کشورهای دیگر شوند. اینها همه مسائل تاثیرگذار است.

◆ و صحبت آخر..

در این روزها خیلی سخت است که به شرایط عادی فکر کنم، خیلی از اقشار باید به محل کار بروند ولی من در این مدت درس های زیادی گرفتم که یکی از آنها این است. هیچ چیزی چه بد و چه خوب ماندنی است. شاید بعدا بگوییم چرا در این چند ماه منفی به قضایا نگاه کردیم. ما باید به همه چیز مثبت نگاه کنیم و تا جایی که می توانیم از خانه بیرون نرویم و در خانه بمانیم تا خود و خانواده ما در سلامتی باقی بمانند.

مجاهد خذیراوی: نه زندان رفتم نه شلاق خوردم؛

ای کاش به جای محرومیت اعدامم می کردند

«مجاهد خذیراوی» درباره محروم شدنش از فوتبال گفت: برای یک فوتبالیست چیزی سخت‌تر از آن نیست که از فوتبال دور باشد و این اتفاق برای من افتاد و محروم شدم. ای کاش در آن سال به جای حکم محرومیت حکم اعدام من را صادر می‌کردند.

مجاهد خذیراوی» یکی از استعدادهای ناب فوتبال ایران بود؛ استعدادی که می‌توانست سال‌ها در تیم ملی و استقلال نفر اول باشد اما یک اتفاق باعث شد تا فوتبالش نابود شد.

خذیراوی در گفت‌وگویی درباره روزهای حرف زد که از فوتبال محروم شد و نتوانست به آنچه استحقاقش را دارد، برسد.

◆ مجاهد خذیراوی؛ استعدادی که نابود شد.

من در این فوتبال به حق خود نرسید. یعنی نخواستند که به حق واقعی خودم برسم و متاسفانه کاری کردند که فوتبالم نابود شود.

◆ یک اتفاق تلخ باعث شد تا فوتبالت نابود شود، دوست داری درباره آن حرف بزنیم؟

بپرسید و من پاسخ خواهم داد.

◆ همه چیز از یک میهمانی شروع شد؟

میهمانی نه!؛ یک جشن تولد بود که باعث شد تا برایم هزار حرف و حدیث و تلخ‌ترین روزها به وجود بیاید؛ روزهایی که هزار بار از خدا طلب مرگ می‌کردم.

◆ خودت توضیح بده. چطور شد پایت به آن میهمانی یا به گفته خودت جشن تولد کشیده شد؟

جوان بودم؛ جوانی که در خوابگاه استقلال تنها زندگی می‌کرد و هیچ تفریح و سرگرمی نداشت، استقلال تازه در شهرآورد سال ۷۹ با گل علی‌رضا اکبرپور به پیروزی رسیده بود. بازیکنان استقلال مرا به یک میهمانی دعوت کردند که بازیکنان پرسپولیس نیز حضور داشتند. یکی از هواداران سرخابی این جشن را ترتیب داده بود و اکثر بازیکنان ۲ تیم حضور داشتند. من هم رفتم.

◆ بعد چه شد؟

اتفاق خاصی رخ نداد اما چند روز بعد یک فرد ناشناس با من تماس گرفت و گفت باید مبلغ ۲۰ میلیون تومان پول بدهی تا آبرویت را نبریم وگرنه کاری می‌کنیم تا از فوتبال نابود شوی.

◆ جواب تو چه بود؟

مگر من در آن سال از استقلال چقدر پول گرفته بودم که بخواهم ۲۰ میلیون تومان بدهم؛ تازه اگر پول هم داشتم باج نمی‌دادم، کاری نکرده بودم که بخواهم این کار را انجام دهم. برایم یک توطئه کثیف چیده بودند و در نهایت به هدف شومی که می‌خواستند، رسیدند.

◆ با محرومیت سنگینی روبرو شدی و حرف و حدیث‌های زیادی پشت سرت به راه افتاد.

من چند پیشنهاد خوب خارجی داشتم و وقتی برای بررسی آنها به باشگاه استقلال واقع در خیابان لارستان رفتم متوجه شدم از فوتبال محرومم کرده‌اند.

◆ می‌گفتند شلاق خورده‌ای و به زندان افتاده‌ای؟

تمام شایعاتی که در این خصوص پخش شد، به دور از واقعیت بود و حقیقت نداشت. نه زندانی رفتم و نه شلاقی خوردم فقط از فوتبال محروم شدم.

◆ قبول داری خودت تا حدودی در این ماجرا مقصر بودی؟

اگر به آن سال‌ها برگردم هرگز این کار را انجام نمی‌دهم و به آن جشن تولد لعنتی نمی‌روم اما همان‌طور گه گفتم یک جو

مصطفی معین:

مردم دیگر تحمل دعوای سیاسی و جنگ قدرت را ندارند

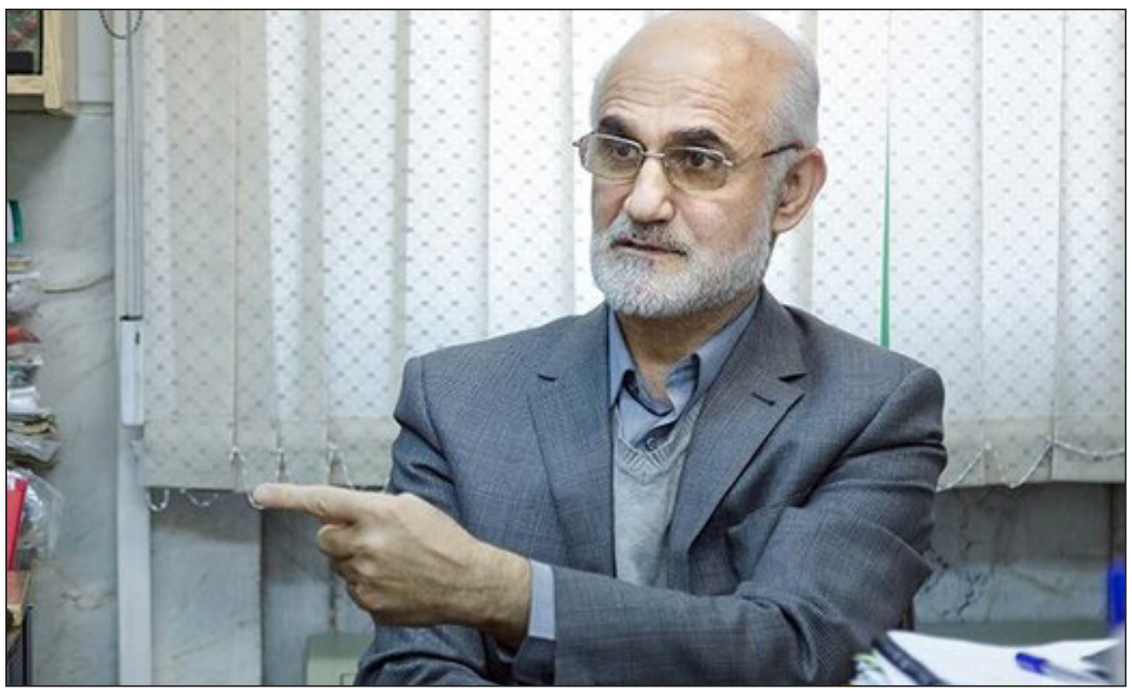

مصطفی معین می گوید: مردم ما دیگر حوصله و تحمل دعوای بین جناح های سیاسی و یا جنگ قدرت مسئولان را ندارند و اعتنائی هم به آنها نمی کنند. مردم به دنبال رفع مشکل معیشت، اشتغال، زندگی شرافتمندانه و مطالبات اقتصادی و اجتماعی خودهستند.

«دنیا به دو دوره قبل و بعد از کرونا تقسیم شد» این تحلیلی است که اغلب تحلیلگران به آن باور دارند؛ این موضوع در حالی مطرح می‌شود که در مورد ایران تقریبا معادلات با پیچیدگی‌هایی بیشتری رو به رو می‌شود چراکه از یک سو تا قبل پیدا شدن سر و کله کرونا کشور با مشلاتی از جمله تورم، تحریم و رکود اقتصادی دست به گریبان بود مشکلاتی که حتی نارضایتی‌هایی هم به وجود آورد اما حالا بار بیکاری‌ها و هزینه‌های کرونا هم قوزی شد بالای قوز مشکلات قبلی.

اما مشکل فقط به اینجا ختم نمی شود بلکه یک ماه دیگر مجلس یازدهم که خط فکری متفاوتی با دولت دارد نیز رسما کارش را آغاز می کند و این احتمال وجود دارد تنش‌های سیاسی هم شتاب بیشتری به خود بگیرد و حالا با وجود همه این مولفه‌ها این علامت سوال در ذهن نقش می‌بندد که چه خواهد شد؟

مصطفی معین وزیر علوم دولت سید محمد خاتمی درباره اما و اگرها بعد از رفع کرونا به خبرآنلاین می گوید: «علیرغم یکدست شدن تیپ فکری و سیاسی نمایندگان مجلس که حاصل یک انتخابات استصوابی است، پیش بینی من تشدید تنش میان دولت و مجلس و کشیده شدن آن به سطح رسانه ها و جامعه در حدود دو سال باقیمانده دولت روحانی نیست»

او ضمن آنکه امیدوار است بحران کرونا نقش آتش بس را در اختلافات فعلی ایفا اکند این را هم می گوید که«مردم ما دیگر حوصله و تحمل دعوای بین جناح های سیاسی و یا جنگ قدرت مسئولان را ندارند و اعتنائی هم به آنها نمی کنند. »

آنچه در ادامه می خوانید مشروح این گفت و گو است:

◆آقای معین! قبل از آنکه بحرانی مانند کرونا در کشور پدید بیاید همه پیش‌بینی‌ها به این نقطه ختم می‌شد که سال ۹۹ سال سختی خواهد بود و این موضوع بر اساس اختلافات سیاسی و احتمال درگیری مجلس یازدهم با دولت دوازدهم از یک سو و فشارهای تحریمی از سوی دیگر بود اما الان با این وضعیت به نظر می‌رسد شرایط تغییر خواهد کرد با توجه به این مسائل تحلیل شما از آینده چیست یعنی بحران کرونا چقدر می تواند در سیاست داخلی و خارجی ماتاثیر بگذارد؟

علیرغم یکدست شدن تیپ فکری و سیاسی نمایندگان مجلس که حاصل یک انتخابات استصوابی است، پیش بینی من تشدید تنش میان دولت و مجلس و کشیده شدن آن به سطح رسانه ها و جامعه در حدود دو سال باقیمانده دولت روحانی نیست!

دولتی که انسجام درونی و استراتژی مشخصی نداشته باشد به ناچار خود را با مجلسی یکدست و هماهنگ با سیاست ها و منویات رهبری انطباق خواهد داد. چگونگی تداوم بحران کرونا قابل پیش بینی دقیق نیست و کم و بیش تا چند ماهی ادامه خواهد داشت و پیامدهای روانی- اجتماعی و اقتصادی آن تا پایان سال جاری و حتی سال های بعد گریبانگیر کشور خواهد بود.

دولت برای رفع تحریم‌ها رفتار التماس گونه نشان ندهد

در عین حال همه گیری کرونا مانند آتش بسی بین اطراف اختلاف است، ولی بعید می دانم تاثیر قابل توجهی بر روابط و سیاست خارجی کشور داشته باشد. تحریم های آمریکا نیز که اکنون در اوج خود قرار دارد ادامه می یابد و تاثیر مخرب بیشتری بر اوضاع نخواهد داشت. از نظر اینجانب دولت در هیچ شرایطی نباید برای رفع تحریم ها رفتار التماس گونه در برابر بیگانگان از خود نشان دهد و باید راهبرد ملی مقاومت در برابر سلطه و زورگوئی آمریکا و غرب را ادامه دهد. ولی با توجه به تشدید فشارهای اقتصادی بر دهک های پائین جامعه، افزایش بیکاری جوانان و نارضائی های مزمن، احتمال تکرار تنش های اجتماعی یا سیاسی مانند دو-سه ساله اخیر فارغ از جناح بندی های سیاسی وجود دارد.

از تلاقی بحران های سیاسی و اقتصادی در شرایط فعلی پیشگیری شود

◆بسیاری از تحلیلگران به آسیب های اقتصادی و روانی جامعه بعد از کرونا اشاره می‌کنند که نیاز به اتخاذ سیاست‌های جبرانی دارد، فکر می کنید در شرایط فعلی اولویتی که باید مدنظر دولت از یک سو و جریانات سیاسی از سوی دیگر باشد چیست؟

همینطور که اشاره داشتید، هم در کوتاه مدت و هم بلندمدت جامعه ایرانی و کشورمان درگیر پیامدهای روانی، اجتماعی، اقتصادی و نیز سیاسی بحران پاندمی کرونا خواهد بود. لازم است که تدبیر و تلاش دولت و مدیران نظام پیشگیری از وصل شدن و تلاقی بحران های سیاسی و اقتصادی و اجتماعی و مدیریت بحران باشد. مدیریتی هماهنگ، مدبرانه و همراه انعطاف و خردورزی، هر چند که قانون مدیریت بحران که در شهریورماه گذشته به تصویب مجلس رسیده هنوز بر زمین مانده و به اجرا در نیامده است!

سیاست های جبرانی دولت باید همه جانبه باشد

◆همانگونه که قبلا" در نامه ای به آقای رئیس جمهور تاکید شد، کشور نیازمند تدوین و اجرای یک برنامه راهبردی در سطح ملی برای پیشگیری از پیامدهای گوناگون بحران کرونا در مراحل بعدی است. در کوتاه مدت تبعات مراحل ناتمام سوگ عزیزان از دست رفته برای خانواده های داغدار مانند افسردگی و اضطراب، خشم و ناامیدی خود را بروز می دهند، فقر و سختی معیشت، افزایش بیکاری و تنش و تشنج در سطح خانواده ها و جامعه هم پیش بینی می‌شود.

متناسب با این شرایط سیاست های جبرانی دولت باید همه جانبه و در برگیرنده مشلکات و نیازهای روانی و اقتصادی اقشار آسیب پذیرتر مانند سالمندان، کودکان کار و خیابان، افراد دچار بیماری های مزمن و سایر آسیب دیدگانی باشد که تاکنون هم تلفات بیشتری از پاندمی کرونا داده اند و هم در ادامه آن خسارتهای بیشتری می بینند. تمرکززدائی از دولت، ایجاد دولت الکترونیک، تفویض اختیار به مدیران استانی و مناطق، انجام اصلاحات ساختاری در نظامات اداری و اقتصادی و اجتماعی به منظور ایجاد شفافیت و ریشه کنی فساد و تغییر نوع نگرش و رفتار حاکمیت نسبت به جامعه از ضروریات است.

پرداخت یارانه ها را محدود به دهک های پایین کنیم

حضور مسئولان رده های مختلف در شبکه های اجتماعی فضای مجازی و اظهار همدردی و گفتگوی منظم هفتگی و صادقانه و شفاف با مردم، مشورت مدیران سیاسی و اقتصادی و فرهنگی با دانشگاهیان و کارشناسان و صاحبنظران مسائل روانی و اجتماعی، مردمی کردن و اخلاقی شدن برنامه های صداوسیما، محدود کردن پرداخت یارانه ها به دهک های پائین و ارائه تسهیلات مختلف بانکی و مالیاتی به ایشان و...ضروری است. یک تجدید نظر جدی در خصوص رویکرد امنیتی و سخت گیرانه نظام با نهاد های غیر دولتی و خیریه ها و فعالان مدنی هم مورد نیاز است.

مشارکت و نقش دانشگاهها، رسانه ها، تشکلهای صنفی و سایر نهادهای مدنی در تعدیل و تلطیف شرائط سخت و فضای خاص دوره پساکرونا می تواند بسیار تاثیرگذار و راهگشا باشد. از سوی دیگر هماهنگی بیشتر مسئولان با یکدیگر و بطور نسبی آگاهی و همبستگی بالاتر مردم هم می تواند تضمینی برای عبور سالم و بدون خسارت کشور از این دوران گذار حساس باشد.

کاش بحران کرونا بر نگاه و بینش نخبگان و حکومت ها تاثیر گذاشته باشد

◆چقدر این احتمال وجود دارد اتخاذ سیاست های جبرانی در جریان اختلافات سیاسی که احتمالا با روی کار آمدن مجلس یازدهم شدت و حدت بیشتری به خود بگیرد با مشکل مواجه شود و بحران دیگری ایجاد کند؟

هر چند فاصله و شکاف میان آرزوها و آرمانهای ما تا واقعیت ها می تواند زیاد و غیر قابل ترمیم باشد، اما امیدوارم پاندمی سهمگین و بحرانی کرونا تا حدودی بر نوع نگاه و بینش حکومت ها، نخبگان و توده ها نسبت به وظایف و اختیارات و تکالیف فیمابین تاثیر گذاشته باشد.

احترام به حقوق اساسی و رای و نظر مردم و دموکراتیزه شدن ساختار حکومت ها، احساس مسئولیت بیش از پیش نخبگان علمی و فرهنگی نسبت به جامعه خود، کمک به افزایش و تعمیق آگاهی مردم و مطالبه و پیگیری حقوق شهروندی خود، پر رنگ تر شدن اخلاق و معنویت و خرد جمعی در مناسبات اجتماعی و جهانی، ارتقای منزلت دانشمندان و کادرهای پزشکی، اختصاص درصد بالاتری از تولید ناخالص ملی کشورها به گسترش فناوری های ارتباطی و اطلاعاتی و هوش مصنوعی، آینده نگری و علوم زیستی، تغییر سبک زندگی و توجه بیشتر افراد به امر سلامت، تاکید بیشتر جوامع به حفظ محیط زیست و توسعه پایدار، فروپاشی نظم جهانی ظالمانه و استعماری موجود و آماده شدن زمینه تشکیل مجمع بزرگی از نمایندگان و فرهیختگان ملل برای تدوین منشور صلح و همزیستی عادلانه کشورها و.. از جمله تحولاتی است که در دوران پساکرونا مورد انتظار است.

خواه یا ناخواه، بازتاب همین فرآیند جهانی در ایران نیز انعکاس خواهد داشت و باید به استقبال آن برویم. در ایران نیز انتظار می رود که متفکران و دانشمندان مسئولیت مضاعفی در به دست گرفتن رهبری اخلاقی، معنوی و فکری جامعه را در خود احساس کنند و با بهره گیری از شبکه های اجتماعی و نهادهای مدنی به ملت خود ادای دین نمایند. کمک به تقویت اخلاقیات اجتماعی، ترویج علم و به کارگیری آن در بهبود مهارت ها و سبک زندگی، دفاع از استقلال و پویائی دانشگاه و دانشگاهیان، اهتمام به توسعه علم و فناوری های جدید و تشویق نوآوری و خلاقیت در کشور، پاک سازی دین و سیاست از دروغ و خرافه، تقویت هویت و عزت و کرامت جوان و جامعه، ارتقای سطح اعتماد و همبستگی ملی و سرمایه اجتماعی بخشی از مسئولیت های آگاهان و فرهیختکان کشور در این زمان است.

در دوران گذار از کرونا فضای اجتماعی و سیاسی باز شود

بسیاری معتقدند دنیای بعد از کرونا دنیای دیگری خواهد بود به نظر شما در ایران بعد از کرونا در زمینه‌های سیاسی و اجتماعی چه تغییراتی ممکن است شامل حال کشور شود؟ یعنی آیا ممکن است ما به سمت تغییرات ساختاری در زمینه سیاسی و اقتصادی برویم مثلا ممکن است فضای سیاسی و اقتصادی برای شور و نشاط بخشیدن به سمت باز شدن برود؟ از طرفی بحث رکود اقتصادی که بعد از این قضیه بحران کرونا بیشتر هم شده است، فکر نمی کنید پالس این مسائل به جامعه بروز اعتراضات جدید باشد؟

تا آنجائی که من از اوضاع و روانشناسی جوانان و جامعه درک می کنم، مردم ما دیگر حوصله و تحمل دعوای بین جناح های سیاسی و یا جنگ قدرت مسئولان را ندارند و اعتنائی هم به آنها نمی کنند. مردم به دنبال رفع مشکل معیشت، اشتغال، زندگی شرافتمندانه و مطالبات اقتصادی و اجتماعی خود هستند و آن را به صورت نافرمانی مدنی مانند عدم شرکت در انتخابات و یا با اعتراض به فقر و فساد، نابرابری و تبعیض، بالابردن قیمت بنزین، ارزاق عمومی، خدمات دولتی و تورم ناشی از آنها نشان داده اند.

اصلاحات ایجاد فضای باز اجتماعی و سیاسی از سوی نظام و اتخاذ سیاست های جذبی برای مشارکت بیشتر جوانان و نخبگان در مسئولیت هامی تواند راهبرد مناسبی در جهت مدیریت دوران گذار بعد از بحران کرونا باشد.

صباح زنگنه تحلیلگر مسائل عراق:

آمریکا درباره عواقب اقداماتش علیه گروه‌های مقاومت عراق تامل کند

یک تحلیلگر مسائل عراق تاکید کرد: هر گونه اقدامی علیه گروه‌های مقاومت یا ترور فرماندهان آنها موجب عکس‌العمل غیرقابل کنترل و محاسبه نشده‌ای علیه آمریکایی‌ها در عراق می‌شود. آمریکا برای هر اقدام نظامی در عراق باید ده‌ها بار تامل کرده و به عواقب اقدامش بیندیشد تا وارد چنین روندی نشود.

به نظر می‌رسد بالاخره بن بست سیاسی در عراق در حال باز شدن است. روز پنج شنبه برهم صالح مصطفی کاظمی را برای تصدی پست نخست وزیری معرفی کرد و با توجه به اظهار نظرهای مطرح شده از سوی شخصیت‌های عراقی ظاهرا این بار گروهها و احزاب عراقی به توافق رسیده اند.

«صباح زنگنه» در گفت‌وگو با خبرنگار سیاسی ایرنا در خصوص تحولات ماه‌های اخیر عراق اظهار داشت: هنوز بحران سیاسی در عراق ادامه داد و شیوع کرونا هم به بی‌ثباتی در این کشور دامن زده و جلسات پارلمان برگزار نمی‌شود.

◆معرفی الزرفی برای نخست‌وزیری خلاف قانون اساسی بود

این کارشناس مسائل عراق با اشاره به اختلافات سیاسی میان گروه‌های شیعی اظهارداشت: در هفته‌های اخیر ۱۵ نفر از نمایندگان به برهم صالح، رئیس‌جمهور عراق نامه نوشتند و از او خواستند عدنان الزرفی را برای تصدی مقام نخست‌وزیری معرفی کند و او هم این کار را انجام داد. این روشی جدید و برخلاف قانون اساسی محسوب می‌شود چراکه برحسب قانون اساسی، فراکسیون بزرگ‌تر باید نامزد نخست‌وزیری را به رئیس‌جمهور معرفی کند.

وی با بیان اینکه اقدام برهم صالح در معرفی عدنان الزرفی با مخالفت اکثریت گروه‌ها روبه‌رو شد و آنها این اقدام را خلاف قانون اساسی و مطابق خواسته‌های خارج از مرز دانستند، خاطرنشان کرد: عدنان الزرفی ریاست فراکسیون نصر را برعهده دارد که وابسته به جریان حیدر العبادی نخست‌وزیر پیشین عراق است اما او نتوانست رای و نظر مثبت دیگران را کسب کند.

◆آمریکا به دنبال نخست‌وزیری افراد متعهد به کاخ سفید است

این کارشناس مسائل جهان عرب درباره چرایی عدم موفقیت عدنان الزرفی برای تصدی مسئولیت نخست‌وزیری ابراز داشت: الزرفی دارای تابعیت آمریکا است و سالیان درازی در آمریکا زندگی کرده و در آنجا سرمایه‌گذاری کرده است. وی از روز نخست ورود آمریکا به عراق با پل برمر، حاکم نظامی آمریکا در عراق همکاری کرده بود و به همین خاطر نیز به استانداری نجف منصوب شد.

زنگنه افزود: آمریکا به تمامی جریان‌ها و گروه‌های عراقی حتی کردها فشار آورد تا به الزرفی رای بدهند و مایک پمپئو وزیر امور خارجه دولت ترامپ هم بیانیه‌ای در حمایت از وی صادر کرد.

وی با بیان اینکه آمریکا به دنبال نخست‌وزیری افرادی است که نه تنها به حضور ایالات متحده در عراق متمایل باشد بلکه متعهد هم باشد، عنوان کرد: این تعهد به معنای مخالفت با همکاری‌های ایران و عراق است. به غیر از الزرفی فرد دیگر اینچنینی وجود ندارد و گروه‌های عراقی هم بعید است تسلیم خواست آمریکا شوند.

◆آمریکایی‌ها در الحریر و عین‌الاسد متمرکز شده‌اند

این دیپلمات پیشین درباره تحرکات نظامی اخیر آمریکایی‌ها در عراق هم یادآور شد: آمریکایی‌ها اخیرا از برخی پایگاه‌های کوچک در عراق خارج شده‌اند اما در دو پایگاه اصلی و بزرگ یعنی الحریر و عین‌الاسد متمرکز شده‌اند. این مسئله مورد اعتراض گروه‌های مقاومت مردمی عراق قرار گرفته چراکه براساس مصوبه مجلس این کشور، قرار بر خروج نیروهای نظامی آمریکا از عراق بوده و نه انتقال آنها از یک پایگاه به پایگاه‌های دیگر.

زنگنه اضافه کرد: در هفته‌های اخیر بحث‌هایی مطرح شده سفیر آمریکا به عادل عبدالمهدی یادداشتی را داده و از آمادگی برای مذاکره با عراق درخصوص همکاری‌های استراتژیک خبر داده است و عبدالمهدی نیز از این مسئله استقبال کرده است. یکی از مسائل مطرح در این مذاکرات حتما تداوم حضور نیروهای نظامی آمریکایی و تحرکات آنها به ویژه اقدامات بدون هماهنگی و غیرقانونی آنها از جمله ترور فرماندهان عراقی و حمله به پایگاه‌های نظامی است.

وی در تحلیل این یادداشت عنوان کرد: به نظر می‌رسد این یادداشت در واکنش به بیانیه‌ای است که گروه‌های مقاومت به ویژه کتائب حزب‌الله صادر کرده‌اند و آمریکا را تهدید کردند که مهلت خروج از عراق پایان یافته و آنها باید این کشور را ترک کرده و پایگاه‌هایشان را به نیروهای مسلح عراق تحویل دهند.

◆اقدام نظامی آمریکا علیه مقاومت عراق موجب عکس‌العمل غیرقابل کنترل می‌شود

زنگنه ادامه داد: اگر پنتاگون مدیریت امور در عراق را برعهده داشته باشد، آنها معتقد به عملیات نظامی گسترده هستند اما اکنون به نظر می‌رسد سازمان سیا در هماهنگی با وزارت امور خارجه و رابرت اوبراین، مدیریت عراق برعهده دارد.

وی با بیان اینکه هر گونه اقدامی علیه گروه‌های مقاومت یا ترور فرماندهان آنها موجب عکس‌العمل غیرقابل کنترل و محاسبه نشده‌ای علیه آمریکایی‌ها در عراق می‌شود، گفت: آمریکا برای هر اقدام نظامی در عراق باید ده‌ها بار تامل کرده و به عواقب اقدامش بیندیشد تا وارد چنین روندی نشود. البته ممکن است برخی ترورها و تحولات در عراق رخ بدهد اما گروه‌های مقاومت عراقی برای همه این احتمالات خودشان را آماده کرده‌اند.

یک اظهارنظر کارشناسی و پیامدهای آن

مسلم وطن‌خواه

برخی از مقامات آمریکا در ابتدای شیوع کرونا در ایران از این اتفاق ابراز خوشحالی کردند و گفتند که کرونا باعث خواهد شد فشار حداکثری آمریکا علیه ایران به ثمر بنشیند. از سوی دیگر و با وجود درخواست‌های مکرر شخصیت‌ها و دولت‌ها از آمریکا برای لغو تحریم‌های ظالمانه علیه ایران از چنین اقدامی خودداری کرده است.

اخیرا بحثی میان سخنگوی ستاد ملی مقابله با کرونا و سفیر چین درگرفت که البته شاید لازم نبود. در این رابطه سخنگوی وزارت امور خارجه بدون اشاره به این سخنان و واکنش‌ها اظهارنظری با محتوای قدردانی از کمک‌های کشور چین انجام داد که بحث‌های زیادی برانگیخت و وزارت امور خارجه به طرفداری از چین متهم شد. در عین حال اظهاراتی توسط برخی چهره‌ها و شخصیت‌ها علیه دستگاه دیپلماسی مطرح شد. قبل از هر چیز لازم به ذکر است که وزارت امور خارجه یک نهاد حاکمیتی فراجناحی و غیرسیاسی است که به عنوان نماینده نظام مسئولیت تنظیم روابط و مناسبات خارجی را برعهده دارد و نهایت سعی خود را می کند که هر حرکت یا سخنی را مطابق اصول حرفه‌ای و با برنامه‌ریزی انجام دهد. در هیچ کشوری بنای دستگاه دیپلماسی این نیست که در دعواها و مشاجرات داخلی وارد شده و پاسخ هر اتهامی را بدهد. زیرا در بسیاری از موارد اصل بر محرمانه بودن اقدامات سیاست و برنامه‌های سیاست خارجی است و در صورت پاسخگویی مکرر بیم آن می‌رود که دشمنان و رقبا موفق به کشف خط فکری یک سیاست و برنامه‌ریزی شوند و در تخریب آن بکوشند. بنابراین انتظار از وزارت امور خارجه برای ورود به هر دعوایی نامعقول است و این وزارتخانه را از پیگیری اهداف مورد نظر نظام دور می کند. همانگونه که در سال‌های اخیر شاهد بوده‌ایم وزارت امور خارجه در بسیاری از موارد اتهامات، توهین‌ها و افتراهای زیادی را به جان خریده اما عالما و عامدا سکوت پیشه کرده تا مبادا با یک اظهارنظر بی‌موقع برنامه‌ریزی‌های نظام در یک مسئله بین‌المللی تخریب شود. دست بر قضا همین امر باعث شده وزارت امور خارجه گاه به غرب‌گرایی و گاه به شرق‌گرایی متهم شود. در موضوع مشاجره توییتری سخنگوی ستاد ملی مقابله با کرونا و سفیر چین در ایران به لطف اینترنت و شبکه‌های اجتماعی حرف و حدیث‌های زیادی مطرح شده است. با این حال به نظر می‌رسد بیان چند نکته در این خصوص لازم است. ۱-سخنگوی وزارت امور خارجه از کمک‌های دولت چین به ایران قدردانی کرد. این کار لازمی بود. چین در هنگام شیوع کرونا بیش از ۳۰ فروند هواپیمای باری کمک‌های دارویی و تجهیزات پزشکی را به ایران منتقل کرد. علاوه بر این آنها که قبل از ایران گرفتار این ویروس شده بودند، با اعزام هیات‌هایی تجربیات خود را در اختیار ما گذاشتند تا بتوانیم جان بیماران بیشتری را نجات دهیم. با این حال برداشت برخی در داخل این بود که در جدال توییتری میان سخنگوی ستاد ملی کرونا و سفیر چین، وزارت امور خارجه جانب سفیر چین را گرفته است که برداشت نادرستی از این مسئله است. فارغ از اینکه اظهارنظر سخنگوی محترم ستاد مقابله با کرونا کارشناسی است یا خیر، قدر مسلم این است که وزارت امور خارجه با گفته سخنگوی ستاد ملی کرونا موافق نبوده و نیست و آن را نظر شخصی یا بخشی وی می‌داند و آن را موضع دولت ایران ندانسته و هیچ بار حقوقی بر آن مترتب نمی‌داند. نه از این‌رو که بین یک مقام ایرانی و یک سفیر خارجی بحث دو جانبه‌ای در گرفته است بلکه از این رو که چنین موضع‌گیری سخنی می‌تواند مورد سوءاستفاده بعضی کشورها قرار گیرد و در بازی‌های سیاسی بین‌المللی به عنوان ادله‌ای علیه یک کشور دوست قرار گیرد. شیوع کرونا عملکرد خیلی از دولت‌ها را زیر سوال برده است و برخی از دولتمردان تلاش می‌کنند با فرافکنی و اتهام‌زنی به دیگران خود هم خود را نزد افکار عمومی تبرئه کنند و هم اگر می‌توانند از شرایط ایجاد شده در مناسبات بین‌المللی بهره‌برداری کنند. دعوایی که در هفته‌های اخیر رییس جمهور آمریکا علیه چین به راه انداخته از این سنخ رویکردها است که در فضای رسانه‌ای و تبلیغاتی هم به شدت نمود یافته است. رییس جمهور آمریکا به هر دلیل اصرار دارد کرونا را ویروس چینی یا ویروس ووهان بنامد و وزیر امور خارجه آمریکا بیانیه گروه هفت را بلوکه می‌کند فقط به این خاطر که سایر اعضا حاضر نیستند این ویروس را ویروس چینی بنامند. در چنین شرایطی باید دید اساسا ورود به این دعوا و موضع‌گیری در این خصوص چه نفعی برای کشور می‌تواند داشته باشد ولو اینکه چنین اظهارنظری کارشناسی باشد. ۲-نگارنده احتمال می‌دهد که آمریکا با استفاده از اقدامات یکجانبه و فراقضایی در مورد شیوع ویروس کرونا تلاش می‌کند چین را مقصر جلوه داده و برای جبران خسارات اقتصادی خود از این کشور باج‌گیری کند. کما اینکه هم اکنون پرونده‌های قضایی میلیاردی علیه دولت چین در بعضی از ایالت‌های آمریکا طرح شده است. مبنای این ادعا مقررات بین‌المللی بهداشت مصوب ۱۹۹۵ است که بر اساس آن دولت‌های عضو وظیفه دارند هنگام بروز یک اپیدمی به سایر اعضای جامعه بین‌المللی اطلاع‌رسانی کنند و در غیر این صورت، قصوری انجام داده‌اند و اگر ثابت شود که عمدا چنین کاری انجام نشده است، مستوجب جبران خسارت خواهد بود. حال مشخص است که عبارت «شوخی تلخ» از جانب یک سخنگوی دولتی که همکاری نزدیک با دولت چین دارد چه تبعاتی می‌تواند داشته باشد. هر چند ما آن را یک بحث تخصصی بدانیم و سعی کنیم آن را از سیاست جدا کنیم چرا که هر بحث تخصصی در نظام بین‌الملل ممکن است پیامدهای سیاسی و حقوقی داشته باشد. ۳-در این راستا نه تنها به خاطر حمایت از یک دولت خارجی که به یاری ما شتافته است، بلکه به خاطر سیاست اصولی کشورمان نمی‌توانیم با اظهارنظرهای بی‌محابا موافق باشیم. واقع امر این است که دولت آمریکا رویه خطرناکی ایجاد کرده است که ممکن است دیر یا زود دامن همه کشورهای جهان را بگیرد. دولت آمریکا سایر کشورهای جهان را با قانونگذاری داخلی خود یا از طریق نهادهای قضایی داخلی بر اساس دلایل کلی و نامفهوم تنبیه می‌کند. این اقدام نقض یکی از بنیادی‌ترین اصول حقوق بین‌الملل یعنی اصل برابری حاکمیت‌ها است که بر اساس آن هیچ کشوری بر کشور دیگر حاکمیت و برتری ندارد تا او را تابع قوانین و احکام قضایی خود کند. ایران سال‌ها است که قربانی این اقدام غیرقانونی آمریکا است و بر اثر این اقدام میلیاردها دلار ثروت کشور ما به غارت رفته و دزدیده شده است. بنابراین دولت ایران نمی‌تواند با اظهارنظری که مقوم یک عمل خلاف قانون باشد، موافق باشد. ۴-بخش دیگری از اظهارنظرهای مطرح شده در خصوص این گفت‌وگوی توییتری و ورود سخنگوی وزارت امور خارجه، معطوف به نوع مناسبات و روابط ایران و چین بوده است. شاید بیان یک نکته در مورد آن نیز خالی از لطف نباشد. حقیقت این است که آمریکا فرصت‌های زیادی را در رابطه با ایران و غرب آسیا از دست داد. به نظر می‌رسد مشکل اصلی سیاست خارجی آمریکا در قدرت این کشور است که دیپلماسی این کشور خلاقیت و ابتکار عمل خود را از دست بدهد و بیش از آنکه از تفکر و تعقل خود استفاده سعی کند، از تحکم و چماق خود استفاده کند. آمریکا به ویژه دولت فعلی این کشور هیچ‌وقت سعی نکرده است به ایران احترام بگذارد و در عین حال انتظار دارد که ایران نسبت به تحولات پیرامون خود بی‌تفاوت باشد و زمین بازی را به او و دست‌نشانده‌هایش واگذار کند. چنین انتظاری از کشور بزرگ و قدرتمندی مانند ایران نه از منطق حقوقی برخوردار است، نه منطق سیاسی دارد و نه از دیدگاه واقع‌گرایی انتظار بجایی است. نباید فراموش کرد که در ابتدای شیوع کرونا در ایران برخی از مقامات آمریکا از این اتفاق ابراز خوشحالی کردند و گفتند که کرونا باعث خواهد شد فشار حداکثری آمریکا علیه ایران به ثمر بنشیند. از سوی دیگر و با وجود درخواست‌های مکرر شخصیت‌ها و دولت‌ها از آمریکا برای لغو تحریم‌های ظالمانه علیه ایران از چنین اقدامی خودداری کرده است. این رویکرد نه فقط از منظر انسانی و سیاسی، از منظر کارشناسی هم فعالیت‌های جامعه جهانی در مقابله با کرونا را ناکام می‌کند و مانع از این می‌شود که زنجیره جهانی کرونا بشکند. از سوی دیگر، سیاست‌ها و رویکردهای ایران و چین در موضوعاتی مانند مخالفت با یکجانبه‌گرایی، حفظ نظم و امنیت بین‌المللی، مخالفت با بکارگیری زور در روابط بین‌المللی و بسیاری از مفاهیمی که لازمه تداوم حیات جامعه بین‌المللی است، با هم مطابقت دارد. اشتراکات بین چین و ایران خیلی بیشتر از اختلاف‌نظرهای این دو کشور است. بر همین اساس دو کشور در بسیاری از مسائل بین‌المللی از یکدیگر حمایت می‌کنند و توانسته‌اند شراکت خوبی در روابط دوجانبه و مناسبات بین الملل ایجاد کنند. زندگی در دنیای امروز الزامات خود را دارد. در این دنیا بدون ائتلاف‌سازی و بهره‌گیری از ظرفیت‌های موجود در عرصه بین‌الملل تامین منافع ملی بسیار مشکل خواهد بود. با عنایت به سیاست‌های خصمانه آمریکای ترامپ، ایران سعی می‌کند بر اساس سیاست نگاه به شرق با همتاهای چینی و روس خود ائتلافی ایجاد کند تا بتواند در تقویت چندجانبه‌گرایی و حفظ صلح و امنیت بین‌المللی قدم‌های موثری بردارد. ایران بجای درخواست از یکجانبه‌گرایان برای عدم اجرای سیاست‌های اجبارآمیز یکجانبه به دنبال این است فضایی ایجاد کند که در آن چنین اقداماتی قابل اجرا نباشد. ایران نمی‌تواند به خاطر وعده‌های توخالی کشور را در بلاتکلیفی استراتژیک نگاه دارد و این کار مستلزم حمایت متقابل ایران و دوستانش از یکدیگر است.

در چنین شرایطی انتظار می‌رود افکار عمومی همانطور که به نظر کارشناسی سخنگوی محترم وزارت بهداشت احترام می‌گذارد که حتما قابل احترام هست، از موضع دغدغه‌ها و رویکرد کارشناسی دستگاه دیپلماسی هم به این موضوع نگاه کند این امر شاید بتواند خاتمه‌دهنده بحث و جدل پیرامون موضوعی باشد که نباید تا به امروز ادامه می‌یافت.

***کارشناس روابط بین‌الملل**

نکته

رسانه‌های فارسی‌زبان و روایت سیاه کرونا از ایران؛

کرونا؛ یک سوژه دو پرداخت

پرداخت‌های چندگانه، مغرضانه و غیرحرفه‌ای به سوژه‌ای یکسان در دو جغرافیای متفاوت، به ویژه اگر آن سوژه و رویداد موضوعی مرتبط با ایران باشد، رویکرد چهل ساله رسانه‌های فارسی زبان خارج از ایران است و نباید از تداوم سیاه نمایی آنها در عصر کرونا متعجب بود.

آمار جانباختگان ویروس کرونا در کنار مبتلایان به این بیماری در همه جهان روند صعودی دارد. ایران هم از این قاعده خارج نیست. نوع و نحوه عملکرد دولت‌ها در برابر این پاندمی هم متفاوت و البته با انتقاداتی همراه بوده است. هر کشور و اقلیمی هم بر اساس شرایط موجود در این زمینه تصمیم‌گیری کرده و اقداماتی را انجام داده است. به طوری که امروز به نظر می رسد الگوهای بومی و متفاوتی در کشورهای مختلف در مبارزه با این ویروس در حال ایجاد است. با وجود اینکه گزاره‌های اشاره شده در بالا به صورت تقریبی در همه جهان یکسان هستند اما نحوه پوشش خبری آن‌ها در ایران از سوی برخی رسانه‌ها با تفاوت‌ها و تناقض‌های بسیاری روبروست. اخبار منتشر شده از سوی شبکه‌های تلویزیونی خارج از ایران وضعیت ایران را اسفبار! و جهان را پایدار گزارش می‌کنند. اگر چه آمارهای مرگ و میر و مبتلایان به این بیماری دستکم نشان می‌دهد که شرایط در همه جای جهان و نه تنها ایران مطلوب نیست و بحران کرونا بسیاری از اقتصادها و امکانات دولتی را حتی در کشوری مانند آمریکا فلج کرده است.

◆کرونا؛ یک سوژه دو پرداخت

تصمیمات، اقدامات، خسارات، تلفات و حتی مقامات مبتلا به ویروس کرونا همگی گرچه موضوعات مشترک جهان در دوران پاندمی ویروس کرونا است اما تلاش‌های برخی رسانه‌های خارجی چه فارسی زبان و چه غیر فارسی زبان معطوف به این موضوع است که این پارامترها را در ایران بحرانی و خطرناک، ناکارآمد و ناکافی، در حال صعود و غیرقابل کنترل، به ضرر مردم و ضد منافع آن‌ها و در خارج از ایران، آرام و ملایم، تحت کنترل و عاقلانه، به نفع مردم و جامعه نشان دهند.

برخی از این رسانه‌ها با وجود شیوع بحران کرونا در جهان بیش از ۹۰ درصد فعالیت‌های خود را بر کرونای ایران متمرکز و با استفاده از شایعه‌سازی، انتشار اظهارنظرهای دروغین از زبان مقامات، سیاه‌نمایی از اقدامات، جعل خسارات و آمار جانباختگان و بزرگ‌نمایی عملکرد دولت‌های خارجی در کنار کوچک‌نمایی اقدامات داخل کشور، در مسیر افزایش نگرانی‌های مردم ساعت‌ها برنامه و خبر پخش و تولید کردند.

◆نقل قول از جلسه‌ای که برگزار نشد

عملکرد دولت ایران در برابر کرونا در قیاس با بسیاری از کشورهای مدعی قابل قبول بوده و به همین دلیل است برای حمله و انتقاد از ایران به شایعه‌سازی و اظهارنظرهای عجیب روی می‌آورند. جلسات ساختگی ترتیب می‌دهند و درباره تصمیمات و اقدامات نگرفته و نشده داخل ایران سناریو ساخته و بر اساس آن تحلیل می‌کنند. برای مثال ۲۱ فروردین یکی از رسانه‌های فارسی زبان در خبری اختصاصی مدعی شد که رییس جمهوری در جلسه شورای عالی امنیت ملی اعلام کرده است که حتی در صورت مرگ میلیونها ایرانی هم نباید فعالیت‌های اقتصادی متوقف شود! یا اگر فعالیت اقتصادی را متوقف کنیم ۳۰ میلیون گرسنه به خیابان‌ها می‌آیند! خبرهای دروغ این رسانه با واکنش معاون ارتباطات و اطلاع‌رسانی دفتر رئیس‌جمهوری مواجه شد و «علیرضا معزی» در توییتر نوشت: «هفته گذشته، یک جلسه ستاد ملی کرونا، یک جلسه با روسای کمیته‌های آن، دو جلسه هیأت دولت و یک جلسه ستاد اقتصادی به ریاست روحانی برگزار شده و «شورای عالی امنیت ملی» جلسه‌ای نداشته است. بدیهی است که هر نقل قول از جلسه‌ای که اساسا برگزار نشده، کذب محض و دروغ آشکار است.»

مدافعان حقوق بشر هم در شرایط کرونایی به یکی از خبرسازترین گروه‌ها تبدیل شده اند و این رسانه‌ها به استناد آمار ادعای

ایمان

سیاسی، اجتماعی، فرهنگی، علمی، ورزشی و هنری

صاحب‌امتیاز و مدیرمسئول: حیدر ضیغمی
قائم‌مقام مدیرمسئول و سردبیر: حسین عبداللهی
مدیرتحریریه: روح‌الله کرمانی جمکرانی
طراح و صفحه‌آرا: محسن عبداللهی
عضو انجمن مدیران روزنامه‌های غیردولتی آئین‌نامه اخلاق حرفه‌ای قابل مشاهده در سایت
تلفن: ۳۲۹۰۳۲۰۹ - ۳۲۹۰۶۱۶۰ صندوق پستی: ۴۴۹۵/ ۳۷۱۸۵
نشانی: قم- بلوار شهید صدوقی، کوچه ۲۶ ممیز یک پلاک ۴۷
www.emandaily.ir eimannews@yahoo.com

چاپ همشهری (روزنامه تلفن) ۳۶-۶۵۴۵۰۰۹۶ توزیع: نشر گستر

اذان صبح: ۵/۱۸ طلوع آفتاب: ۰۶/۴۳ اذان ظهر: ۱۳/۰۸ اذان مغرب: ۱۹/۵۱

یکشنبه - بیست و چهارم فروردین ماه ۱۳۹۹ - سال بیست‌وسوم- شماره ۵۰۱۱

پیامبر اکرم (ص):

سوگند به آن که مرا به حق به پیامبری برانگیخت، اگر کسی با اعمال هفتاد پیامبر، خدا را دیدار کند، اما ولایت اولو الامرِ ما خاندان را به همراه نداشته باشد، خداوند از او نه توبه و بازگشتی می‌پذیرد و نه فدیه‌ای.

بحار الانوار: ۲۷ / ۱۹۲ / ۴۹.

جناب آقای سیّد علی نوری
رئیس محترم روابط عمومی شرکت گاز استان قم

با نهایت تأسف و تأثر درگذشت پدر گرامیتان مرحوم مغفور شادروان آیت‌الله سیّد ابوالحسن نوری (ره) امام جمعه اسبق خرمشهر را تسلیت عرض نموده و برای آن مرحوم از درگاه ایزد منان علوّ درجات اخروی و برای شما و سایر بازماندگان صبر و اجر مسئلت دارم.

روح‌الله کرمانی

اخبار

مدیرعامل سازمان توسعه و عمران شهرداری قم خبرداد:

اتمام فاز نهایی تقاطع غیرهمسطح ولیعصر (عج) در آینده نزدیک

مدیرعامل سازمان توسعه و عمران شهرداری قم از اتمام فاز نهایی تقاطع غیرهمسطح حضرت ولیعصر (عج) در آینده نزدیک خبر داد.

محمدعلی واثقی‌نیا در بازدید اعضای شورای اسلامی شهر از پروژه‌های سازمان توسعه و عمران شهرداری قم، اظهار داشت: در مورد منابع انسانی، مهم‌ترین رویکرد در اجرای پروژه‌های عمرانی، استفاده از پیمانکاران متعهد، سالم و بومی است.

مدیرعامل سازمان توسعه و عمران شهرداری قم افزود: توسعه متوازن و همه‌جانبه در سازمان از دیگر رویکردهاست و ما نگاهی همه‌جانبه به همه نیروها و ظرفیت‌ها داریم تا مبادا تنها به پرسنل خاصی توجه شود.

واثقی نیا با بیان اینکه سعی شده هزینه‌های واجب و حقوقی را در اولویت قرار دهیم و در تلاشیم معوقاتی که از سال ۹۵ برجای مانده است را پرداخت کنیم، یادآور شد: دراین‌باره سال ۹۸ مجموع سنوات مانده مبلغ یک میلیارد و ۱۵۰ میلیون تومان بوده که ۷۰۰ میلیون تومان آن پرداخت شد و مابقی امسال پرداخت می‌شود. وی خاطرنشان کرد: تعدادی از افراد از شهرداری به سازمان منتقل شدند و با توجه به انتظاراتی که وجود دارد طبق کارآمدی و تعهد مورد ارزیابی قرار می‌گیرند. مدیرعامل سازمان توسعه و عمران شهرداری قم با تأکید بر اینکه بودجه سازمان در سال ۹۹ رقمی بالغ‌بر ۱۵۰ میلیارد تومان بوده که در این میان ۵۰۰ میلیون تومان شامل دیون است، افزود: اعتباری که از شهرداری مرکز دریافت می‌کردیم صرف چند پروژه مهم مانند تقاطع حضرت ولی‌عصر (عج)، پل جمهوری و ورودی جعفریه شد.

واثقی‌نیا اضافه کرد: در جهت کاهش هزینه‌ها، تمرکز خود را بر روی پروژه‌های اولویت‌دار گذاشته‌ایم، در این زمینه پروژه‌هایی مانند ۴۸ هکتاری پردیسان خوب بوده ولی نسبت به تقاطع ولی‌عصر (عج) خدمت‌رسانی کمتری دارد و در اولویت بعدی است.

وی گفت: در سه ماه اخیر شناسایی نقاط قوت و ضعف را در رأس امور قرار داده‌ایم و از ابتدای امسال اقدامات تدریجی اصلاحی در این سازمان آغازشده است. مدیرعامل سازمان توسعه و عمران شهرداری قم در ادامه بیان کرد: در بخش معاونت فنی عمرانی، با توجه به بودجه مصوب شهرداری، بودجه ۹۹ را آماده کردیم و دراین‌باره ۲۰۰ هزار تن آسفالت پیش‌بینی‌شده است که در ۶ ماه نخست سال بخش عمده‌ای از آسفالت را تأمین می‌کنیم.

واثقی نیا عنوان کرد: پروژه تقاطع غیرهمسطح حضرت ولی‌عصر (عج) مراحل انتهایی را سپری می‌کند و بر روی پروژه ادامه جمهوری تمرکز کرده‌ایم و تا اوایل تابستان بخشی از این پروژه‌ها به اتمام می‌رسد. وی با بیان اینکه در پل بلوار جمهوری اسلامی برای حفظ میدان، اقدامات عمرانی شکل گرفته است، اظهار داشت: ۱۰۰ متر دیگر از پروژه باقی‌مانده است که کابل‌های کششی دارد تا دهنه بعدی را بتوانیم عملیاتی کنیم و به‌طورکلی سه دهنه دیگر باقی است و در سه مرحله کشش کابل نیاز است. مدیرعامل سازمان توسعه و عمران شهرداری قم تصریح کرد: مبلغ باقی‌مانده پروژه ادامه بلوار جمهوری یک میلیارد و ۲۰۰ میلیون تومان برای خرید لوله‌های باقی‌مانده و ۸۰۰ میلیون ورق‌های حلقه ریل بوده و یک میلیارد تومان نیز معوقات داریم که ۳۰۰ میلیون تومان نیز برای خرید کابل موردنیاز است، هرچند اگر این پروژه می‌خواست در سال جاری بدون خرید تجهیزات از سال‌های قبل انجام شود، قیمت چند برابر می‌شد. واثقی نیا گفت: رویکرد فرهنگی و اجتماعی و اقتصادی بر فعالیت‌ها حاکم است و با جدیت در جهت کاهش هزینه‌ها قدم برمی‌داریم، در این سازمان فعل خواستن به‌خوبی تعریف‌شده است و در اجرای پل و سازه نگرانی نداریم و فنی‌ترین پل‌ها در قم عملیاتی شد و از تجربیات شرکت‌های بزرگ و توانمند استفاده کرده‌ایم.

مدیر عامل سازمان حمل و نقل و ترافیک شهرداری قم خبرداد:

نصب تابلوهای هدایت مسیر در محدوده تقاطع ولیعصر (عج)

مدیر عامل سازمان حمل و نقل و ترافیک شهرداری قم گفت: یکصد متر مربع تابلوی هدایت مسیر در محدوده تقاطع ولیعصر (عج) نصب گردید.

علی نیک اظهار کرد: با توجه به نیازسنجی‌های انجام شده و با توجه به تغییرات اساسی انجام شده در محدوده تقاطع ولیعصر (عج) و ایجاد پلهای روگذر و بر اساس آلبوم‌های طراحی شده سفارشات لازم انجام شد و پس از ساخت و تحویل تابلوها به سازمان توسط همکاران سازمان اقدام به مونتاژ و نصب تابلوها گردید. مدیر عامل سازمان حمل و نقل و ترافیک شهرداری قم خاطرنشان کرد: نصب این تابلوها توسط همکاران سازمان و با به کار بردن پایه و عرشه فولادی به وزن تقریبی ۷ تن انجام شد که با هزینه ای بالغ بر یک میلیارد و پانصد میلیون ریال خریداری شده است و تابلوهای راهنمای مسیر نصب شده بر روی این عرشه ها نیز به متراژ یکصد متر مربع نصب گردید که این تابلوها نیز هزینه ای بالغ بر هشتصد میلیون ریال برای سازمان در بر داشته است. مدیر عامل سازمان حمل و نقل و ترافیک شهرداری قم عنوان داشت: تمام مراحل مونتاژ و نصب این سازه ها توسط همکاران سازمانی و با استفاده از ماشین آلات سازمان در ایام تعطیلات عید انجام شده است.

نیک گفت: در پروژه تقاطع غیر همسطح ولیعصر (عج) کلیه علائم و تجهیزات ترافیکی طبق آلبوم شامل تابلوهای انتظامی و رنگ و اکستروژن اجرا شده است که هزینه کل آن بالغ بر چهار میلیارد ریال بوده است که تمام هزینه‌ها از منابع داخلی شهرداری تامین شده است. وی یادآور شد: شیوع ویروس کرونا و کاهش شدید بار ترافیک باعث شد که همکاران ما بتوانند با کمترین فشار ترافیکی و با سرعت بالاتری این تابلوها را نصب نمایند.

قائم‌مقام شهردار قم تاکید کرد:

لزوم استفاده از ظرفیت مساجد در برگزاری کنگره ملی شهدا

قائم‌مقام شهردار قم بر لزوم استفاده از ظرفیت مساجد در برگزاری کنگره ملی شهدا تاکید کرد.

ابراهیم معتمدی در جلسه هماهنگی کنگره ملی شهدای استان قم، با بیان اینکه در جلسات متعددی که برگزار شده، مقرر شده که شهرداری در هشت حوزه مرتبط با شهدا در راستای برگزاری کنگره ملی شهدای استان کار خود را دنبال کند، اظهار کرد: حوزه‌های فیلم و سریال، شعر و ادبیات، موسیقی، کودک و نوجوان، بسته‌های فرهنگی، یادواره‌ها و اجلاسیه‌ها، فضاسازی شهری و فضای مجازی بخش‌هایی است که از مجموع فعالیت‌های کنگره ملی شهدای استان، شهرداری در آنها مشارکت خواهد کرد.

قائم‌مقام شهردار قم با تاکید بر اینکه اقداماتی که در کنگره شهدای قم انجام می‌شود باید متناسب با شان و جایگاه این شهر باشد، تصریح کرد: در حوزه موسیقی و فیلم ظرفیت‌های فراوانی وجود دارد که می‌توان، از شخصیت‌های برجسته و فاخر کشور در این زمینه استفاده کرد و قم و استعداد شگرف ملی و مذهبی آن را به کشور جهان معرفی کرد. معتمدی مشارکت با نهادهای تخصصی در حوزه فیلم، ادبیات و موسیقی را ضروری خواند و گفت: یکی از مسائلی که در کنگره شهدا ضروری است استفاده از ظرفیت نهادهای مردمی خصوصا کانون‌های فرهنگی هنری مساجد و خود مساجد است.

وی بیان کرد: شهرداری به مناسبت‌های مختلف و متناسب با فعالیت مساجد و کانون‌های فرهنگی از آنها حمایت می‌کند و برنامه ویژه‌ای هم در سازمان فرهنگی در راستای حمایت از یادواره‌های شهدا صورت می‌گیرد که می‌تواند در قالب کنگره شهدا باشد.

مدیرعامل سازمان فرهنگی هنری ورزشی شهرداری قم:

خانه شهید کلهری تبدیل به خانه‌موزه می‌شود

مدیرعامل سازمان فرهنگی هنری ورزشی شهرداری قم گفت: خانه شهید کلهری هم قرار است در اختیار شهرداری قرار گیرد تا بتوانیم آن را به شکل خانه موزه در اختیار مردم قرار دهیم.

ابوالقاسم مقیمی در جلسه هماهنگی کنگره ملی شهدای استان قم، با بیان اینکه سازمان فرهنگی در یکسال گذشته سه تجربه برگزاری جشنواره‌ها را در کارنامه دارد، اظهار کرد: با توجه به شیوع کرونا و الزام عدم برگزاری تجمع‌ها، تجربه‌های خوبی در زمینه برگزاری جشنواره‌ها و جذب مشارکت عمومی از طریق فضای مجازی به دست آمد.

مدیرعامل سازمان فرهنگی هنری ورزشی شهرداری قم با تاکید بر اینکه در حوزه برگزاری کنگره ملی شهدای استان نیز برنامه‌هایی در نظر گرفته شده است، گفت: یکی از این برنامه‌ها بازگشایی خانه‌موزه شهیدان زین‌الدین است که در بودجه اعتبارات لازم برای آن پیش‌بینی شده و ساختمان آماده شده و برنامه‌های آن در حال تدوین است.

مقیمی با اشاره به برنامه راه‌اندازی خانه موزه شهید شفیعی، گفت: بازسازی و افتتاح این خانه هم به صورت ویژه پیگیری می‌شود.

وی اضافه کرد: خانه شهید کلهری هم قرار است در اختیار شهرداری قرار گیرد تا بتوانیم آن را به شکل خانه موزه در اختیار مردم قرار دهیم.

گاریکاتور

معاون وزارت آموزش و پرورش درپی جلوگیری از خطر گسترش کرونا گفته آمادگی داریم سال تحصیلی را به اتمام رسانده و امتحانات را برگزار کنیم.

طرح: مهدی عزیزی

این جماعت با کرونا رفیق شدند!

رئیس دانشگاه علوم پزشکی قم:

نگران پیک دوم بیماری کرونا هستیم

رئیس دانشگاه علوم پزشکی قم گفت: در طول این چند هفته با همکاری مردم در فاصله‌های فیزیکی و اجتماعی، روند بیماری کنترل شده است.

محمدرضا قدیر با اشاره به اجرای طرح فاصله‌گذاری اجتماعی و همکاری مناسب مردم در این طرح گفت: در طول این چند هفته با همکاری مردم در فاصله‌های فیزیکی و اجتماعی، روند بیماری کنترل شده ولی در ادامه اگر این طرح و طرح فاصله‌گذاری هوشمند ناقص رها شود باید منتظر پیک دوم بیماری و با عوارض بیشتر آن باشیم.

او با بیان آغاز طرح فاصله‌گذاری هوشمند تصریح کرد: در این طرح با هدف‌گذاری جلوگیری از حضور افراد مسن، دارای بیماری‌های زمینه‌ای و دیابت و محدود کردن اصناف، مشاغل و کارمندان به دنبال کنترل بهتر بیماری هستیم

رئیس دانشگاه علوم پزشکی قم با اشاره به انجام تست‌های کرونا در استان یادآور شد: در دو آزمایشگاه دولتی و خصوصی امکان این تست وجود داشته که در صورت مثبت بودن به بیمار و یکی از بستگان به‌صورت محرمانه ارائه می‌شود تا اقدامات قرنطینه‌ای و درمان‌های منقضی صورت‌پذیرد.

او عنوان کرد: در مراکز بهداشتی استان هم بعد از معاینه بیماران از آن‌ها تست انجام می‌شود تا با تشخیص زودهنگام جلوی زنجیره انتقال این ویروس گرفته شود.

◆ ترخیص ۲۵ نفر از بیماران بستری

دکتر قدیر دربخش دیگری از سخنان خود اظهار کرد: طی ۲۴ ساعت گذشته و تا ساعت ۱۴ روز بیستس فروردین‌ماه، ۷۷ نفر در مراکز درمانی قم با تشخیص احتمالی ابتلا به کرونا پذیرش شدند.

وی افزود: ۲۲ نفر از این تعداد در بیمارستان‌های قم بستری و مابقی پس از معاینه و بررسی در بخش اورژانس مراکز با دستورات دارویی و بهداشتی مرخص شده‌اند.

رئیس دانشگاه علوم پزشکی قم گفت: در شبانه روز گذشته، ۲۵ نفر از بیماران بستری در بخش‌ها پس از بهبودی توسط پزشکان معالج از بیمارستان ترخیص شدند.

مدیرکل هواشناسی استان قم:

میانگین بارندگی درقم ۸۰ درصد افزایش یافت

مدیرکل هواشناسی استان قم گفت: میانگین بارندگی دراین استان نسبت به میانگین بلندمدت بیش از ۸۰ درصد افزایش یافته‌است.

مهران حیدری افزود: بارش باران و برف که از سه‌شنبه هفته گذشته در سطح استان قم آغاز شده‌است، تا دیشب ادامه داشت. وی اضافه کرد: بیشترین بارش در روستای وسف واقع در بخش کهک با ۹۸ میلی‌متر و روستای کهندان واقع در بخش خلجستان با ۹۲ میلی‌متر به ثبت رسیده است. به گفته وی، از روز سه‌شنبه هفته گذشته تاکنون درشهر قم نیز ۴۵ میلی‌متر بارندگی گزارش شده‌است. حیدری خاطرنشان کرد: میزان بارش‌ها از ابتدای سال زراعی (اول مهرماه پارسال) تاکنون ۲۲۰ میلی‌متر بوده که نسبت به مدت مشابه درسال گذشته بیش از پنج درصد و نسبت به میانگین بلندمدت بیش از ۸۰ درصد افزایش یافته‌است. وی ادامه داد: بارش در روستاهای واقع در ارتفاعات از جمله دربخش‌های کهک، سلفچگان و خلجستان به‌صورت برف و تا حدود ۱۵ سانتی‌متر گزارش شده‌است.

وی گفت: امروز ناپایداری جوی ادامه دارد و درحین عبور سامانه بارش زا از استان، تشکیل بارش‌های رگباری و رعدوبرق به‌ویژه در ساعات بعدازظهر در نقاط جنوبی استان دور از انتظار نیست. مدیرکل هواشناسی قم اضافه کرد: امشب نیز احتمال رخداد رگبارهایی در ارتفاعات استان پیش‌بینی می‌شود و روز دوشنبه هوای استان تحت تاثیر سامانه بارشی دیگری قرار می‌گیرد که گستره آن کمتر از سامانه فعلی خواهد بود.

وی خاطرنشان کرد: بیشینه دمای امروز، فردا ۱۸ و ۱۶ و کمینه دمای امشب نیز ۸ و ۷ درجه سانتی‌گراد بالای صفر خواهد بود.

◆ افزایش ۵ درصدی حجم مخزن سد ۱۵ خرداد

مدیر سد ۱۵ خرداد قم نیزدر گفت وگویی از افزایش ۵ درصدی مخزن این سد نسبت به سال گذشته خبرداد. جعفر احمدی خصوص وضعیت سد ۱۵ خرداد گفت: با توجه به اینکه بارندگی در این منطقه نسبت به پارسال ۳۰ درصد کاهش دارد ولی نسبت به دراز مدت ۹۷ مدت افزایش پیدا کرده است. وی افزود: مخزن سد درحال حاضر دارای ۱۰۰ میلیون متر مکعب است که پارسال در همین زمان کل حجم مخزن سد ۹۵ میلیون متر مکعب بود که از این حیث ۵ درصد بیش از پارسال و ۵۲ درصد بیش از حجم بلند مدت، است. مدیر سد ۱۵ خرداد در خصوص افزایش سطح مخزن نیز گفت: با توجه به اینکه سیستم هواشناسی بهاری بسیار سخت و پیچیده است ،هنوز نمی توان روی آمار دقیق بارش تا پایان فصل بهار سخن گفت ولی قطعا تا پایان هفته شاهد بارش های جدید خواهیم بود. وی بیان کرد: سال ۹۸ از اوایل خرداد تا پایان شهریور ماه، ۴۰ میلیون متر مکعب آب از سد با اهداف کشاورزی و زیست محیطی و همچنین مقادیری نیز آب شرب رها سازی شد. احمدی تصریح کرد: پیش از عید نوروز امسال تا ۳ فروردین ۱۰ میلیون متر مکعب آب زیست محیطی رها شد و در برنامه امسال نیز رها سازی آب های زیست محیطی و کشاورزی در دستور کار قرار گرفته است.

رئیس شورای اسلامی شهر قم:

باید از پیمانکاران بومی و متعهد استفاده شود

رئیس شورای اسلامی شهر قم با بیان اینکه شفافیت، انضباط مالی و چابک سازی در پروژه‌های عمرانی قم مدنظر قرار گیرد گفت: اگرچه در مدیریت شهری و اجرای وظایف خود، گرفتار بیماری کرونا هستیم و تبعاتی داشته است، اما با زمان‌بندی مشخص انتظار داریم ۹۰ درصد از پروژه‌های مهم در دست اجرای سازمان توسعه عمران شهرداری قم در سال ۹۹ به بهره‌برداری برسد.

عبدالله جلالی در بازدید اعضای شورای اسلامی شهر از پروژه‌های سازمان توسعه عمران شهرداری قم اظهار داشت: این سازمان با مدیریت جدید خود، شتاب خوبی در اجرای پروژه‌ها داشته است و توقعات را نسبت به اجرایی شدن پروژه‌ها بالا برده است. رئیس شورای اسلامی شهر قم افزود: اگرچه در مدیریت شهری و اجرای وظایف خود، گرفتار بیماری کرونا هستیم و تبعاتی داشته است، اما با زمان‌بندی مشخص، استفاده از پیمانکاران متعهد و بودجه‌ریزی صحیح، انتظار داریم ۹۰ درصد از پروژه‌های مهم در دست اجرای سازمان توسعه عمران شهرداری قم در سال ۹۹ به بهره‌برداری برسد. وی با بیان اینکه سازمان توسعه و عمران شهرداری باید از ابعاد مختلف به وظایف خود عمل کند تصریح کرد: این سازمان باید با شفافیت، انضباط مالی، استفاده از نیروهای کارآمد، متخصص و کاهش هزینه‌ها و چابک‌سازی سازمان در جهت اجرای پروژه‌های مهم عمرانی در قم قدم بردارد. جلالی بیان کرد: شورای اسلامی شهر قم، پیگیری زیادی در اجرای پروژه‌های عمرانی دارد، به‌ویژه طرح‌ها و پروژه‌هایی که جزء اولویت‌ها و مطالبات مردمی است باید متناسب با ظرفیت‌های موجود زودتر به بهره‌برداری برسد.

وی با تأکید بر اینکه مهم‌ترین رویکرد این سازمان، شفافیت مالی است و در این مسیر باید از پیمانکاران بومی و متعهد استفاده شود خاطرنشان کرد: در روند اجرای پروژه‌ها و همچنین استفاده از نیروها در سازمان باید توجه داشت که نیروها به‌خوبی چیدمان شوند و متناسب با توانایی و تخصص از آن‌ها استفاده شود. رئیس شورای اسلامی شهر قم گفت: درجایی که نیرو کارآمد نبوده و هزینه تحمیل می‌کند باید طبق توانمندی آن نیرو، جابه‌جایی و یا بازنگری انجام شود، وقتی وظایف مهمی در توسعه عمران و توانمندی‌های زیادی در آن وجود دارد، انتظارات نیز بالاست. جلالی با بیان اینکه شهرداری قم دارای نیروهای بسیار توانمندی در حوزه عمران و مهندسی است و ظرفیت بیشتری برای واگذاری وجود دارد، تصریح کرد: بسیاری از پروژه‌های قم، پیشرفت فیزیکی بالایی دارند و اعضای شورای اسلامی شهر قم، از میزان پیشرفت و نحوه اجرای این پروژه‌ها بازدید کرده‌اند. وی افزود: بر اساس یافته‌ها، دانش فنی خوبی در پل‌سازی به مجموعه سازمان منتقل‌شده که باید از آن استفاده کرد و تجربیات کارآمد را در روند پل‌سازی مدنظر قرار داد. رئیس شورای اسلامی شهر قم بیان کرد: سازمان توسعه عمران شهرداری قم در واگذاری مسئولیت‌ها نیز باید پاسخگو باشد و نظارت کارآمدی بر هزینه‌ها داشته باشد تا بتوان با مدیریت منابع بخش عظیمی از پروژه‌های قم را عملیاتی کرد.

مدیر مخابرات استان قم:

بحران کرونا روند دولت الکترونیک را سرعت بخشید

مدیر مخابرات استان قم با بیان اینکه بحران کرونا روند دولت الکترونیک را سرعت بخشیدگفت: امروز به مدد امکانات گسترده زیرساختی مخابراتی و مطالبات مردم اقبال خوبی به بهره گیری از این زیر ساخت ها شده است و بحران کرونا نشان داد که ما باید گام های سریعتری برداریم.

سید اسد الله دهناد در گفت و گو با ایمان اظهارداشت : طی دو دهه گذشته سرمایه گذاری قابل توجهی در زیر ساخت های فناوری اطلاعات کشور و استان انجام شده و تلاش های زیادی کردیم تا دستگاههای اجرایی را برای استفاده از این امکانات برای رفاه مردم در بخش های مختلف مجاب کنیم. وی افزود : اما نظام اداری و دیوانی سنتی به دلایل متعدد از جمله عدم تمایل به شفاف سازی ، عادت داشتن به نظم سنتی پیشین در کارهای اداری و مسائلی از این دست در برابر تغییرات مقاومت می کردند.

مدیر مخابرات استان قم با بیان اینکه در گذشته ساعت ها وقت مردم در دستگاههای دولتی ،شهرداری ها ،نظام مهندسی و...واقعا تلف می شد بیان داشت : اما امروز به مدد امکانات گسترده زیرساختی مخابراتی و مطالبات مردم اقبال خوبی به بهره گیری از این زیر ساخت ها شده است و بحران کرونا نشان داد که ما باید گام های سریعتری برداریم. وی تصریح کرد : لازم می‌دانم از اقدامات بخش خصوصی، دستگاههای اجرایی و همچنین شهرداری قم و نظام مهندسی که گام های خوبی برای توسعه خدمات خود در بستر های مخابراتی برداشته اند تشکر کنم و اعلام می کنم کارشناسان متعهد مخابرات امادگی همکاری در این زمینه را دارند. دهناد تاکید کرد ما در کنار توسعه فنی دنبال افزایش کیفیت خدمات ویژه از جمله افزایش پهنای باند و ارتقای سرعت اینترنت به دستگاه‌هایی که محل مراجعه بیشتر مردم هستند نیز هستیم.

با هدف تشویق تولید صورت گرفت؛

تخفیف ۴۰ درصدی واگذاری زمین در منطقه ویژه سلفچگان

مدیرعامل منطقه ویژه اقتصادی سلفچگان قم گفت: در راستای سیاست جهش تولید و تحقق شعار سال واگذاری زمین در منطقه ویژه اقتصادی سلفچگان به سرمایه‌گذاران با ۴۰ درصد تخفیف صورت می‌گیرد.

سید مهدی علیزاده طباطبایی روز شنبه در گفت‌وگویی اظهار داشت: در همین راستا و با تصویب هیات مدیره این منطقه جهت جذب سرمایه‌گذار و ارتقاء تولید، فرآیند واگذاری زمین با ۴۰ درصد تخفیف انجام می‌گیرد. وی اضافه کرد: زمین‌های فاز سوم توسعه منطقه ویژه اقتصادی سلفچگان در چهارماهه نخست سال جاری با ۴۰ درصد و در چهارماهه دوم سال با ۲۰ درصد تخفیف به متقاضیان احداث واحدهای تولیدی و سرمایه‌گذاران علاقه‌مند به فعالیت‌های اقتصادی واگذار می‌گردد. وی ادامه داد: با توجه به اعلام بهای زمین در منطقه ویژه در آغاز هرسال، هیات مدیره این منطقه با تصویب این طرح سعی نموده‌اند تا افزایش قیمت در سال جدید مانعی بر سر راه رشد و توسعه این منطقه به وجود نیاورد.

منطقه ویژه اقتصادی سلفچگان قم ، در محدوده‌ای به وسعت ۲۰۰۰ هکتار در ۱۸۵ کیلومتری تهران در سال ۱۳۷۶ به تصویب هیات وزیران رسید. این منطقه ، به‌عنوان مهم‌ترین منطقه ویژه اقتصادی که به مرکز سیاسی - اقتصادی کشور نزدیک می‌باشد، در چهارراه جاده‌های ترانزیت ،جاده ابریشم ، مجاورت راه‌آهن سرتاسری و بزرگراه‌های اصلی شمال، جنوب ، شرق و غرب ایران واقع‌شده است، لذا جهت برقراری ارتباط با اروپا ، کشورهای آسیای میانه و خلیج‌فارس به‌منظور تولید، صادرات و ترانزیت کالا، موقعیتی ممتاز و منحصربه‌فرد داشته و قادر است نقش تعیین‌کننده‌ای در اقتصاد کلان کشور ایفا نماید. هم‌اکنون ۱۲۰ واحد صنعتی و تجاری در این منطقه مشغول فعالیت می‌باشد که این رقم نمایان گر فعالیت ۸۷ درصد واحدهای دارای پروانه بهره‌برداری منطقه است.

نامحرمانه

◀ دلیل قرنطینه نشدن قم از زبان رئیس دفتر روحانی

واعظی رئیس دفتر روحانی درباره دلیل قرنطینه نشدن قم و شهر های دیگر گفت: در طول تقریباً دو ماه گذشته در مقابله با کرونا طیف متنوعی از راهکارها را از نظر میزان مداخلات دولت‌ها شاهد بودیم که امروز نتایج هر یک مشخص شده و می‌توان درباره اثربخشی‌شان قضاوت کرد. به‌عنوان مثال کشورهای ایتالیا و اسپانیا از مداخله حداکثری یا همان قرنطینه کامل به تعبیر شما استفاده کردند اما خب این روش در این کشورها همانطور که می‌دانیم جواب نداد. لذا این پیش‌فرض که استفاده از قرنطینه کامل، منجر به کنترل سریعتر بیماری می‌شد، با توجه به تجربه کشورهای دیگر و آمارهای سازمان بهداشت جهانی، امروز مخدوش شده است. متخصصان ما در نظام سلامت، از همان ابتدا نگاهشان این بود که قرنطینه کامل- چه در خصوص قم و چه در خصوص شهرهای دیگر- کارساز نخواهد بود و به جای آن الگویی خاص جمهوری اسلامی ایران برای مقابله با بیماری طراحی و پیشنهاد کردند که در هفته‌های گذشته به صورت گام به گام اجرایی شده است. گذشته از این، عجیب این است که امروز کسانی منتقد قرنطینه نشدن قم شده‌اند که در زمان اعلام موضوع بیماری در کشور، آن را پروژه سیاسی دولت برای تأثیرگذاشتن در انتخابات و غیره می‌دانستند.

◀ بازداشت ۴ داماد از مقابل آرایشگاه زنانه!

دادستان رامشیر از بازداشت چهار داماد که قصد برگزاری مراسم عروسی را داشتند در مقابل یکی از آرایشگاه‌های زنانه این شهر به دلیل نقض محدودیت‌های پیشگیری از شیوع کرونا خبر داد. اسلام‌رسادی در این خصوص اظهارکرد: در جریان حضور چهار خودروی گل زده در مقابل یک آرایشگاه زنانه، چهار داماد رامشیری به دلیل نقض مصوبه شورای تامین شهرستان و بی‌توجهی به تذکرات قبلی مبنی بر منع برگزاری مراسم و تجمعات دستگیر شدند. وی ادامه داد: پیشتر و در پی گزارش‌های واصل شده از این افراد تعهد کتبی گرفته شده بود که اجازه برگزاری هیچ گونه مراسم و تجمعی را ندارند. دادستان رامشیر تصریح کرد: این دامادها برای همراهی همسران خود تا محل برگزاری عروسی به سالن آرایشگاه مراجعه کرده بودند که به سرعت بازداشت شدند و احتمالا به زودی این افراد با مراقبت نیروی انتظامی به محل سکونت خود روانه می‌شوند، ولی این درحالی است که برای پیگیری‌های بعدی قضایی باید در دادسرا حاضر شوند و برای تخلف انجام شده پاسخ گو باشند. وی افزود: با وجود تعهدات کتبی این دامادها، اما باخبر شدیم که قصد داشتند مراسم جشن خود را با حضور جمعیتی بین ۲۰۰ تا ۵۰۰ نفر برگزار کنند.

◀ اعدام طراح اصلی نقشه فرار از زندان سقز

دادستان عمومی و انقلاب مرکز استان کردستان از دستگیری ۶۵ نفر از زندانیان فراری زندان سقز خبر داد و گفت: یکی از لیدرهای اصلی فرار زندانیان سقز اعدام شد. محمد جباری درباره حکم "مصطفی سلیمی" یکی از زندانیان فراری از زندان سقز که صبح امروز اجرا شد، گفت: حکم اعدام وی در سال ۸۳ در شعبه اول دادگاه انقلاب سقز صادر و شانزدهم اسفندماه سال ۸۳ در دیوان عالی کشور تأیید شده بود. دادستان عمومی و انقلاب مرکز استان کردستان با بیان اینکه جرم این زندانی سرقت مسلحانه، شرارت، ایجاد رعب و وحشت در چندین روستا از روستاهای سقز، اخاذی مسلحانه و آزار و اذیت مردم و سلب امنیت و آرمش مردم بود؛ افزود: این متهم در کنار همه این جرایم، در قتل عمدی و شهادت دو نفر از پرسنل حوزه فرماندهی انتظامی سقز در درگیری مسلحانه سال ۸۳ مشارکت داشته و جزو طراحان و لیدرهای اصلی فرار از زندان سقز در هشتم فروردین ماه جاری بود.

◀ مزدک میرزایی دلیل رفتنش از ایران را افشا کرد!

مزدک میرزایی گزارشگر سابق صداوسیما که مدتی است به انگلستان مهاجرت کرده و با شبکه فارسی زبان ماهواره ای همکاری می کند، در مصاحبه لایو اینستاگرامی از دلایل رفتنش از تلویزیون و ایران گفت. او در این باره گفت: «اگر می خواهید دلایل رفتنم را بدانید، همان دلایلی است که رضا جاودانی و جواد خیابانی در مصاحبه شان گفتند.» او همچنین درباره عادل فردوسی پور و خاطره اش از او گفت: « خاطره های زیادی دارم اما چیز به خصوصی یادم نمی آید.» پیش از این رضا جاودانی و جواد خیابانی در مصاحبه‌ای از انحصار و توجه زیاد صداوسیما به یک شخص خاص گله کرده بودند.

◀ جزییاتی از سرقت دزدی عجیب نفتی!

فرمانده انتظامی غرب استان تهران گفت: در پی دریافت گزارشی از نشت نفت و آتش سوزی در یکی از چهاردیواری‌های متروکه غرب استان تهران ماموران نیروی انتظامی موفق شدند پرده از ماجرای سرقت انواع فرآورده‌های نفتی را بردارند. سارقان با اطلاع دقیق از محل لوله اصلی انتقال نفت تهران به تبریز با تهیه یک چهاردیواری متروکه بیش از ۸ متر چاهی احداث کرده و با شکستن لوله اصلی و نصب یک لوله ۲ اینچی انواع فرآورده‌های نفتی را به سرقت می‌بردند.

◀ واکنش کالدرون به مربیگری تیم ملی

گابریل کالدرون، سرمربی پیشین پرسپولیس در واکنش به حضورش روی نیمکت تیم ملی ایران، فقط برای این تیم آرزوی موفقیت کرد. سرمربی پیشین تیم فوتبال پرسپولیس در واکنش به برخی شایعات مبنی بر حضورش در تیم ملی فوتبال ایران گفت: با توجه به شرایطی که در سرتاسر دنیا وجود دارد، وقت مناسبی برای صحبت در مورد فوتبال نیست.

اخبار

رئیس ستاد کنگره ملی شهدای استان قم:

کنگره شهدای قم باید الگویی برای دیگر استان‌ها باشد

رئیس ستاد کنگره ملی شهدای استان قم گفت: دور دوم کنگره شهدای قم همچون دور اول باید نمونه و الگویی برای سایر استان‌ها باشد.

احمد حاجی‌زاده در جلسه هماهنگی کنگره ملی شهدای استان قم، با تاکید بر اینکه بهترین کارها، کار برای شهدا است، به برگزاری نخستین دوره کنگره ملی شهدا در سال ۷۳ در استان قم اشاره و اظهار کرد: یک دور کنگره ملی شهدا در استان‌های مختلف کشور برگزار شده و دور دوم کنگره‌ها نیز با کنگره شهدای قم آغاز خواهد شد. رئیس ستاد کنگره ملی شهدای قم با بیان اینکه دور دوم کنگره شهدای قم همچون دور اول باید نمونه و الگویی برای سایر استان‌ها باشد، افزود: یکی از ضرورت‌های کنگره شهدا برانگیختگی در جامعه است و باید اقدامات به نوعی باشد که همه مردم درگیر ارتباط با شهدا باشند. حاجی‌زاده با اذعان به اینکه باید تمام برنامه‌های استان متبرک به نام و یاد شهدا و کنگره شهدا شود، تصریح کرد: تمام تلاش ما این است که در بدنه مدیریتی استان این مساله جا بیافتد که تمام اقدامات باید با نام شهدا باشد و مردم هم همراه و همگام با کنگره در مسیر گرامیداشت یاد و خاطره شهدا گام بردارند.

◆ اهتمام ویژه مدیریت شهری به برنامه‌های مربوط به شهدا

مدیرکل ارتباطات و امور بین‌الملل شهرداری قم نیز دراین جلسه از استفاده از ظرفیت‌های اطلاع‌رسانی شهرداری برای ترویج فرهنگ ایثار و شهادت خبر داد. مهدی کلانترزاده با اشاره به تاکید و اهتمام ویژه مدیریت شهری به برنامه‌های مربوط به شهدا، اظهار کر