ولادت حضرت علی اکبر(ع) و روز جوان را تبریک می گوییم

ایران

روزنامه صبح ایران

یکشنبه ▪ ۱۷ فروردین ۱۳۹۹ ▪ ۱۱ شعبان ۱۴۴۱ ▪ ۵ آوریل ۲۰۲۰ ▪ شماره ۵۰۰۶ ▪ سال بیست‌وسوم ▪ ۲۰۰۰ تومان

آیت الله مکارم با تقدیر از کادر درمانی و گروه های جهادی:

مردم در شب نیمه شعبان دست به دعا بردارند

آیت‌الله ناصر مکارم شیرازی از مراجع تقلید گفت: سزاوار است در شب نیمه شعبان همهٔ مردم در خانه‌های خود دست به دعا بردارند و خدا را به حضرت ولی‌عصر(عج) و اجداد طاهرینش قسم دهند و سلامتی هر چه زودتر بیماران و پایان بیماری کرونا، این بلای همه‌جاگیر را از او بخواهند. به گزارش روز شنبه پایگاه اطلاع‌رسانی این مرجع تقلید، آیت‌الله مکارم شیرازی در سخنانی به مناسبت نیمه شعبان با تبریک در پیش بودن ایام فرخنده میلاد مبارک حضرت ولی‌عصر (ارواحنا فداه) به عموم مردم، بیان کرد: مردم دست به دعا بردارند و مطمئن باشند این دعاها به هدف اجابت

۱

معاون اول رییس جمهوری:

عبور از شرایط فعلی بدون هزینه غیرممکن است

معاون اول رییس جمهوری، تصور عبور بدون هزینه و آسیب از مقطع کنونی را تقریباً غیرممکن دانست و گفت: همانگونه که مردم در این شرایط دچار مشکلاتی شده‌اند و هزینه می‌دهند، بخش خصوصی، دولت و سایر بخش‌ها نیز هزینه‌هایی را پرداخت خواهند کرد تا بتوانیم از این شرایط عبور کنیم. «اسحاق جهانگیری» پیش از ظهر شنبه در جلسه‌ای با مدیران و مسئولان وزارت میراث فرهنگی، گردشگری و صنایع دستی با اشاره به اینکه فعالان و بنگاه‌های اقتصادی زیر مجموعه این وزارتخانه نظیر هتل‌ها، اقامتگاه‌ها و بخش تولید صنایع دستی

۲

مدیر مخابرات منطقه قم تشریح کرد

جزییات افزایش ۴ برابری سرعت اینترنت خانگی

مدیر مخابرات منطقه قم از راه‌اندازی سرویس جدید اینترنت پرسرعت VDSL در این استان از عصر روز شانزدهم فروردین‌ماه جاری خبر داد. سید اسدالله دهناد عصر شنبه در گفت‌وگویی، بیان کرد: واگذاری سرویس VDSL در قم از اواخر سال ۹۸ آغاز و در این مدت کوتاه، تاکنون ۵۸۹۴ سرویس VDSL در شهر قم نصب که ۳۲۸۰ مورد آن نیز دایر شده است. وی با اشاره به این‌که VDSL نوعی سرویس اینترنت پرسرعت است که قادر به افزایش ۴ برابری سرعت اینترنت برای کاربران است افزود: در این سرویس کاربران قادر خواهند بود با سرعت ۴۰ تا ۱۰۰ مگابیت در ثانیه (بر اساس فاصله مشترک تا مرکز مخابراتی) برای دریافت اطلاعات و بین ۲۰

۸

شهردار قم مطرح کرد

پروژه شهید کاظمی همچنان درگیر مشکلات حقوقی

۸

رییسان ۵۷ انجمن علمی گروه پزشکی به سران سه قوه پیشنهاد کردند:

تعطیلی ادارات تا رسیدن به شواهد اطمینان بخش کنترل اپیدمی کرونا

رییسان ۵۷ انجمن علمی گروه پزشکی در نامه‌ای به سران قوا خواستار اتخاذ تدابیر ویژه در راستای کنترل بیماری کرونا از جمله اتخاذ تدابیر و برنامه‌های حمایتی جدی و سریع برای اقشار آسیب پذیر از نظر اقتصادی و تعطیلی کامل تمامی سازمان‌ها و ادارات تا حد امکان شدند. روسای ۵۷ انجمن علمی گروه پزشکی کشور در نامه ای به سران سه قوه با توجه به وضعیت شیوع بیماری کووید-۱۹ در کشور و ضرورت اتخاذ تدابیر ویژه در راستای کنترل این بیماری، پیشنهادهای را مطرح کردند. تدوین برنامه جامع عملیاتی مقابله با این بیماری توسط ستاد ملی مدیریت بیماری کرونا در سریع‌ترین زمان ممکن، برای دوره‌های سه، شش و ۱۲ ماهه، و تدوین شرح وظایف تمامی وزارتخانه‌ها، سازمان‌ها و نهادها، و نیروهای نظامی و انتظامی حول محورهای

۱

معاون فرهنگی مسجد مقدس جمکران خبرداد

توزیع ۲۰ هزار بسته عیدانه و ۳ هزار بسته گوشت قربانی در نیمه‌شعبان

۴

پاسخ ستاد استهلال قم به شایعات بودجه ای

۸

رئیس دانشگاه علوم پزشکی قم هشدار داد:

کرونا هنوز تمام نشده است

مردم همچنان توصیه‌های بهداشتی و قرنطینه خانگی را رعایت کنند

کاهش تعداد بستری‌ها به معنی از بین رفتن ویروس نیست

اجرای طرح فاصله‌گذاری اجتماعی تا قطع کامل زنجیره انتقال

۸

رئیس سازمان برنامه و بودجه استان قم خبرداد

شناسایی ظرفیت‌های قم در زمینه جهش تولید

رئیس سازمان برنامه و بودجه استان قم گفت: باید ظرفیت‌های استان در زمینه جهش تولید شناسایی شوند و از این ظرفیت‌ها برای جهش تولید قم استفاده کرد. محمود نوربخش در جلسه تدوین برنامه‌های عملیاتی جهش تولید در استان قم در سالن جلسات امام جواد(ع) استانداری با اشاره به تدوین برنامه جهش تولید در استان قم اظهار کرد: این برنامه در راستای اقتصاد مقاومتی در استان تدوین خواهد شد، زمان تعیین شده برای تدوین نسخه اولین برنامه ۲۱ فروردین است. وی ادامه داد: در سال گذشته بحث رونق تولید را در استان قم داشتیم و به دنبال جهش تولید در استان در سال جاری هستیم، باید ظرفیت‌های قم در زمینه جهش تولید شناسایی شوند و از این ظرفیت‌ها برای جهش تولید استان استفاده کرد. رئیس سازمان برنامه و بودجه استان قم افزود: پنج هزار شرکت دانش بنیان در کشور داریم و باید این شرکت‌ها در تولیدات خود به سراغ جایگزینی واردات

۸

فرماندار قم:

یک میلیون قمی در سامانه سیب غربالگری شدند

فرماندار قم گفت: یک‌میلیون و ۲۰ هزار و ۳۰۶ نفر از مردم قم در سامانه سیب برای مقابله با شیوع ویروس کرونا غربالگری شدند که قم از جمله استان‌های برتر کشور در این حوزه است. مرتضی حیدری روز شنبه در گفت‌وگویی بیان کرد: از ابتدای آغاز طرح بسیج ملی مبارزه با کرونا تا پانزدهم فروردین‌ماه جاری، از یک‌میلیون و ۳۷۰ هزار نفر جمعیت استان قم، یک‌میلیون و ۲۰ هزار و ۳۰۶ نفر با ثبت اطلاعات خود در سامانه سیب که مربوط به مرکز بهداشت و سلامت قم است، غربالگری شدند و از افراد باقی‌مانده نیز می‌خواهیم به‌سرعت این کار را انجام دهند تا پوشش این طرح برای کل مردم استان کامل شود. وی افزود: همچنین در پایگاه ملی سلامت به نشانی Salamat.gov.ir تاکنون ۴۸۹ هزار و ۱۹۵ نفر از مردم قم ثبت‌نام و اطلاعات خود را وارد کردند که در این زمینه استان قم رتبه پنجم کشور را دارد. رییس سازمان اجرایی بسیج ملی مبارزه با کرونا در قم ادامه داد: از این تعداد ۴۹ هزار و ۱۷۸ نفر

۸

سرمقاله

چرا کرونا بحرانی جهانی شد؟

سیدعلی میرموسوی*

سیاست به عنوان فعالیتی اجتماعی و به مثابه دانشی بشری از وضعیت و دگرگونی دنیای پساکرونا تاثیر می‌پذیرد.

«توماس اسپریگنز» در کتاب «فهم نظریه‌های سیاسی» به درستی بر نقش بحران‌ها در شکل‌گیری نظریه‌های سیاسی تاکید کرده‌است. از نظر وی در وضعیت آرامش و ثبات، نظریه‌پردازی درباره سیاست از رونق چندانی برخوردار نیست. در واقع نظریه‌های سیاسی زائیده شرایط بحرانی‌اند و تاریخ اندیشه سیاسی به خوبی نشان می‌دهد، نظریه‌های مهم سیاسی در واکنش به بحران‌ها شکل گرفته و در پی حل آن بوده‌اند. با این پیش‌فرض می‌توان به طرح این پرسش پرداخت که نظریه سیاسی در واکنش به این بحران چه تحولی خواهد یافت؟ پاسخ به این پرسش پیش از هر چیز به تامل در سرشت و ابعاد این بحران نیاز دارد.

کرونا در اصل بحرانی بیولوژیک است که سلامت و زندگی بشر در سراسر کره خاکی را در معرض تهدید قرار داده است. با وجود این، نقش عامل انسانی را درپدیدآوردن آن نمی‌توان نادیده‌انگاشت. کرونا دستاورد سبکی از زندگی است که بشر در قرن بیست و یکم تجربه می‌کند و نه تنها در تصرف و بهره بردن از مواهب و منابع طبیعت محدودیت و مانعی فراروی خود نمی‌بیند، بلکه در این راه هیچ کاری هر چند مخاطره آمیز و ریسک پذیر را فرو نمی‌گذارد.

بی تردید کرونا تنها بیماری و خطری نیست که زندگی و جان بشریت را تهدید می‌کند. میزان مرگ و میر این اپیدمی حتی نسبت به اپیدمی‌های خانواده خود بسیار کم‌تر است. همچنان که این آمار در مقایسه با تلفات ناشی از مواردی همچون فقر و گرسنگی، جنگ های منطقه‌ای، حوادث رانندگی، تروریسم و مانند آن نیز بسیار کمتر است. از این رو می‌توان پرسید چرا این بیماری به بحرانی در سطح جهانی تبدیل‌شده و انواع گوناگون حکومت ها از اقتدارگرا و دموکراتیک، توسعه‌یافته و درحال توسعه را به طور یکسان گرفتار کرده‌است.

به نظر می‌رسد دست کم سه عامل در تبدیل کرونا به بحرانی در سطح جهانی نقش داشته‌است؛ نخست این که این اپیدمی برآیند نوعی تحول در ویروس‌هایی از این خانواده است که دانش بشری دست کم در کوتاه‌مدت از درمان آن ناتوان است. این تحول که پیش از این در ویروس‌هایی همچون سارس و مرس خود را نشان داده بود، چشم‌اندازی نسبتا بدبینانه نسبت به آینده را ترسیم کرده است که گویا سال‌ها بشر را درگیر خود خواهد ساخت.

دوم این که کووید ۱۹ ویروسی غیرطبقاتی، فراملی، فرانژادی و جهان‌میهنانه است و از این نظر همانند حقوق بشر است. این ویروس هر نوعی مرزبندی در جهان بشری را درنوردیده و به شکل غیرتبعیض آمیز همه افراد صرف نظر از طبقه، موقعیت اجتماعی، ثروت، سنّ، مذهب، جنسیت، رنگ، نژاد، زبان، ملیت در معرض ابتلای به آن هستند.

سوم این که مهار و کنترل این ویروس به دلیل سطح بالای آسیب‌پذیری از آن، با تداوم روال عادی و معمول در زندگی روزمره امکان‌پذیر نیست و به تعلیق و محدودکردن بسیاری از فعالیت‌های بشری و اجتماعی نیاز دارد و آسیب‌های فراوانی برای اقتصاد جهانی در بردارد. افزون بر این، گسترش این ویروس پیامدهای گسترده‌ای برای بسیاری از حوزه های اندیشگی و عملی زندگی بشر در پی دارد که نمی‌توان به آن بی‌تفاوت بود.

اینک جامعه بشری با بحرانی دوران‌ساز با ابعادی فراگیر در سطحی جهانی روبرو است که آن را به نوعی جنگ جهانی همانند کرده‌است. بر این اساس، تاریخ جهان را می‌توان به دوران پیشاکرونایی و پساکرونایی تقسیم کرد. بی‌تردید سیاست نیز چه به عنوان فعالیتی اجتماعی و چه به مثابه دانشی بشری، از این وضعیت تاثیر و دگرگونی خواهدپذیرفت.

استاد دانشگاه مفید قم

خبر

مجیدانصاری:

«جهش تولید» لازمه استقلال سیاسی ما است

عضو مجمع تشخیص مصلحت نظام، جهش تولید را لازمه استقلال سیاسی ایران عنوان کرد و گفت: تحقق جهش تولید احتیاج به رعایت یک سلسله الزاماتی دارد که باید همه به آن تمکین کنند و همه باید از چندگانگی در تصمیم‌گیری‌ها و خنثی‌سازی تصمیمات دولت خودداری کنند

«مجید انصاری» با اشاره به نامگذاری سال ۹۹ به عنوان سال «جهش تولید» از سوی مقام معظم رهبری، اقدام ایشان را در راستای تقویت اقتصاد کشور عنوان کرد و گفت: چند سالی است که رهبری به طور جد به مقوله اقتصاد توجه ویژه دارند که توجه بجایی است زیرا کشور ما که می‌خواهد در عرصه سیاسی و سایر عرصه‌ها مستقل باشد، بدون داشتن یک اقتصاد قوی و حتی‌المقدور مستقل، به این هدف نخواهد رسید.

عضو مجمع تشخیص مصلحت نظام با بیان اینکه اگر بخواهیم به لحاظ امنیتی و سیاسی قوی و به لحاظ اجتماعی جامعه‌ای محکم و پایدار داشته باشیم، حتما باید اقتصادی قوی و نیرومند و مقاوم داشته باشیم، گفت: تولید، رشد اقتصادی و درآمد سرانه ما باید به گونه‌ای باشد که به تامین پایدار معیشت خانوارها منجر شود.

انصاری به جمعیت انبوه یارانه بگیران اشاره کرد و افزود: اینکه در کشور ۸۰ میلیونی، ۶۰ میلیون نفر یارانه بگیرند یا از گرفتن یارانه استقبال کنند، نشانه خوبی نیست بلکه باید به سمتی حرکت کنیم که تعداد نیازمندان به کمک‌های دولتی کاهش پیدا کند و اتفاقا چشم انداز جامعه مطلوب اسلامی که در فرهنگ انتظار هم به آن اشاره شده، جامعه‌ای است که افراد مستحق و یارانه بگیر در آن پیدا نشود.

وی ادامه داد: اقتصاد، امروز مساله اصلی همه کشورهاست و همه سعی می‌کنند بنیه اقتصادی خود را تقویت کنند زیرا اگر بخواهند فقر و جهل را ریشه‌کن کنند؛ توسعه علمی و فناوری و نیروهای مسلح قوی داشته باشند؛ همه اینها در پرتو داشتن منابع پایدار ممکن است و منابع پایدار از اقتصاد مقاوم و شکوفا سرچشمه می‌گیرد. سخنگوی مجمع روحانیون مبارز به نامگذاری سال‌های متعدد از سوی مقام معظم رهبری اشاره کرد و افزود: رهبری سال‌هاست که مساله نامگذاری سال‌ها را بر پایه اقتصاد برنامه‌ریزی کرده‌اند.

رئیس جمهوری:

طرح فاصله گذاری هوشمند اجرا می‌شود

رئیس‌جمهوری با بیان اینکه طرح فاصله‌گذاری اجتماعی با تبدیل به فاصله‌گذاری هوشمند ادامه خواهد یافت، گفت: موفقیت‌های خوبی در مرحله اول و دوم این طرح داشته‌ایم و الان در مرحله سوم آن که اجرای فاصله‌گذاری هوشمند اجتماعی است، قرار داریم و مختصات آن باید مشخص و مدون باشد.

به گزارش پایگاه اطلاع‌رسانی ریاست جمهوری، حجت‌الاسلام والمسلمین «حسن روحانی» روز شنبه در جلسه‌ای با رؤسای کمیته‌های اجتماعی، امنیتی، آموزشی، اداری، بهداشتی، آموزش عالی، پشتیبانی، اصناف و اقتصادی ستاد ملی مقابله با کرونا با تاکید بر اینکه رؤسای کمیته‌های این ستاد موظفند ارزیابی دقیقی از میزان تاثیر تشدید برنامه فاصله‌گذاری اجتماعی انجام بدهند، گفت: باید برای دوره بازگشایی پس از اطمینان از ایجاد وضعیت تثبیت شده در مدیریت مقابله با کرونا پروتکل‌های متنوع و مختلف با دقت نظر در تمامی حوزه‌ها طراحی و متناسب با هر کسب و کار اجرا شود.

رئیس‌جمهوری با بیان اینکه طرح فاصله‌گذاری اجتماعی با تبدیل به فاصله‌گذاری هوشمند ادامه خواهد یافت، اظهار داشت: ما مرحله اول و دوم آن را اجرا کرده و موفقیت‌های خوبی داشته‌ایم و الان در مرحله سوم آن که اجرای فاصله‌گذاری هوشمند اجتماعی است، قرار داریم و مختصات آن باید مشخص و مدون باشد.

روحانی ادامه داد: پروتکل‌های بهداشتی باید به گونه‌ای طراحی شود که همه مردم اعم از ارباب رجوع، کارمند، کارگر و کاسب بدانند و مطمئن باشند در محیط کار و بیرون از خانه با رعایت این پروتکل‌ها می‌توانند درصد بالایی اطمینان خاطر داشته باشند که از سلامتی برخوردار خواهند بود.

رئیس‌جمهوری با تاکید بر اینکه باید اطمینان حاصل کنیم که از چه زمانی دانش‌آموزان و دانشجویان می‌توانند با سلامت کامل به مراکز آموزشی مراجعه کنند، تصریح کرد: رؤسای کمیته‌ها باید با روش‌های دقیق، مطالعات و ارزیابی‌های لازم را انجام بدهند تا بر اساس آن ستاد ملی مقابله با کرونا تصمیمات لازم را اتخاذ کند.

روحانی با بیان اینکه باید در نظر داشته باشیم که اگر کرونا برای مدتی باقی بماند باید آن را به گونه‌ای مدیریت کنیم که زندگی مردم با مشکل توأم نباشد، خاطرنشان کرد: نباید بدون مطالعه و دقت نظر تصمیم گرفت؛ مردم باید بدانند هر تصمیمی که در دولت گرفته می‌شود مبتنی بر مطالعات دقیق علمی و با مشورت همه متخصصین است.

رئیس‌جمهوری با تاکید بر اینکه سلامت مردم اولویت اول است، ابراز داشت: در کنار اولویت سلامت زندگی، معیشت، کسب و کارهای کوچک و طبقه ضعیف و آینده فرزندان‌مان نیز اهمیت دارد از این نظر باید بدانیم در روز پایان تشکیل محدودیت‌ها مردم نبایدنگرانی از سلامت خود و فرزندان‌شان داشته باشند و ما باید نگرانی آنها را تا اندازه زیادی کاهش بدهیم.

روحانی افزود: باید بدانیم صدمات اصلی اقتصادی کرونا متوجه اقشار ضعیف جامعه است و مردم از دولت انتظار دارند که اجازه ندهیم کرونا سلامت و معیشت آنان را نابود کند و این بدان معنا است که هم باید سلامت مردم را حفظ کنیم و هم معیشت و وضعیت اقتصادی آنان را تامین کنیم.

آیت الله مکارم با تقدیر از کادر درمانی و گروه های جهادی:

مردم در شب نیمه شعبان دست به دعا بردارند

آیت‌الله ناصر مکارم شیرازی از مراجع تقلید گفت: سزاوار است در شب نیمه شعبان همهٔ مردم در خانه‌های خود دست به دعا بردارند و خدا را به حضرت ولی‌عصر(عج) و اجداد طاهرینش قسم دهند و سلامتی هر چه زودتر بیماران و پایان بیماری کرونا، این بلای همه‌جاگیر را از او بخواهند.

به گزارش روز شنبه پایگاه اطلاع‌رسانی این مرجع تقلید، آیت‌الله مکارم شیرازی در سخنانی به مناسبت نیمه شعبان با تبریک در پیش بودن ایام فرخنده میلاد مبارک حضرت ولی‌عصر (ارواحنا فداه) به عموم مردم، بیان کرد: مردم دست به دعا بردارند و مطمئن باشند این دعاها به هدف اجابت نزدیک است.

وی ضمن توصیه مجدد عموم مردم به رعایت توصیه‌های بهداشتی، بار دیگر از تلاش‌های کادر درمانی، پزشکان و پرستاران در مقابله با بیماری کرونا و نجات مبتلایان تقدیر کرد و افزود: بهترین سپاسگزاری از کادر پزشکی و درمانی عمل به توصیه‌های آنان است.

وی ادامه داد: مردم عزیز ما همچنان که تاکنون توصیه‌های مسئولان بهداشتی و کادر درمانی را رعایت کرده‌اند، از این به بعد نیز به این توصیه‌ها عمل کنند و حتی‌الامکان از خانه‌های خود جز به هنگام ضرورت خارج نشوند.

این مرجع تقلید همچنین تلاش‌های خالصانه گروه‌های جهادی مرکب از طلاب و روحانیان جوان، دانشجویان و بسیجیان در همکاری با کادر پزشکی را ستایش کرد.

خاطرنشان می‌شود معظم له هدایایی را به گروه‌های جهادی مقابله با بیماری کرونا و همچنین خانواده‌هایی که عزیزان خود را در این راه ازدست‌داده‌اند، تقدیم نمود.

اخبار

رییسان ۵۷ انجمن علمی گروه پزشکی به سران سه قوه پیشنهاد کردند:

تعطیلی ادارات تا رسیدن به شواهد اطمینان بخش کنترل اپیدمی کرونا

رییسان ۵۷ انجمن علمی گروه پزشکی در نامه‌ای به سران قوا خواستار اتخاذ تدابیر ویژه در راستای کنترل بیماری کرونا از جمله اتخاذ تدابیر و برنامه‌های حمایتی جدی و سریع برای اقشار آسیب پذیر از نظر اقتصادی و تعطیلی کامل تمامی سازمان‌ها و ادارات تا حد امکان شدند. روسای ۵۷ انجمن علمی گروه پزشکی کشور در نامه ای به سران سه قوه با توجه به وضعیت شیوع بیماری کووید-۱۹ در کشور و ضرورت اتخاذ تدابیر ویژه در راستای کنترل این بیماری، پیشنهادهای را مطرح کردند. تدوین برنامه جامع عملیاتی مقابله با این بیماری توسط ستاد ملی مدیریت بیماری کرونا در سریع‌ترین زمان ممکن، برای دوره‌های سه، شش و ۱۲ ماهه، و تدوین شرح وظایف تمامی وزارتخانه‌ها، سازمان‌ها و نهادها، و نیروهای نظامی و انتظامی حول محورهای برنامه عملیاتی تدوین شده در ستاد ملی و الزام قانونی به تبعیت از آنها و نظارت بر اجرای آنها، با تأکید بر درنظر گرفتن شرایط فعلی و برآوردهای علمی واقع‌بینانه از میزان خطر گسترش همه‌گیری و مرگ و میر ناشی از آن از جمله این پیشنهادها است رییسان این انجمن های علمی گروه پزشکی همچنین تعطیلی کامل تمامی سازمان‌ها و ادارات تا حد امکان و به صورت منطقی و هدفمند، تا رسیدن به شواهد اطمینان بخش از کنترل اپیدمی، منع آمد و شد در درون و بین شهرها تا حد امکان و تعطیلی کامل کارخانجات، صنوف و کسب و کارهای غیرضروری، الزام قانونی به اقدام فوری و نظارت بر اجرای آن را پیشنهاد کردند. اتخاذ تدابیر و برنامه‌های حمایتی جدی و سریع برای اقشار آسیب پذیر از نظر اقتصادی و نیز حمایت از کسب وکارهای کوچک، تصویب قوانین شفاف در این مورد و نظارت بر حسن اجرای آن، توجه جدی به عواقب اجتماعی و روانی مرتبط با این پدیده، در کوتاه مدت و میان مدت و درازمدت، که می‌تواند آسیب‌های جدی و جبران ناپذیر به سلامت روانی و اجتماعی وارد آورد، و تصویب سیاست‌ها و قوانین جدی و اثربخش در این زمینه و نظارت بر حسن اجرای آن از دیگر پیشنهادهای رییسان این انجمن ها است. روسای ۵۷ انجمن علمی پزشکی همچنین خواستار شناسایی، جداسازی و درمان متناسب با شرایط بالینی مبتلایان، با تأکید ویژه بر فراهمی و کاربرد فراگیر تست تشخیصی بیماری کرونا جهت شناسایی تمامی موارد مشکوک، استفاده از تمامی فضاهای در اختیار (از جمله باشگاه ها و هتل ها) جهت بستری، تأمین نقاهتگاه جداسازی پس از ترخیص و قرنطینه افراد مثبت بدون علامت در موارد لزوم، به همراه پیگیری تمامی موارد تست مثبت و ردگیری تماس‌های آنان، تصویب قوانین لازم در راستای تحقق کامل این موارد و نظارت بر اجرای دقیق آنها شدند. در این نامه رییسان انجمن های علمی گروه پزشکی همچنین پیشنهاد ثبت اطلاعات تمامی موارد مشکوک، محتمل و قطعی بیماری در یک سامانه با امکانات پیگیری و نوبت‌دهی براساس موقعیت مکانی، جمع‌آوری داده‌های ضروری به منظور تعیین روند بیماری بر اساس یک استاندارد و الزام دانشگاه‌های علوم پزشکی کشور به استفاده از آن و اقدام فوری، بهره‌گیری از زیرساخت‌های فناوری اطلاعات و تقویت آن و همچنین جمع‌آوری داده‌ها از بخش خصوصی با حمایت طلبی از سازمان نظام پزشکی جمهوری اسلامی ایران و الزام قانونی به تصمیم گیری بر مبنای این اطلاعات و نظارت بر حسن اجرای آن کردند. تعیین الگوی اپیدمیولوژیک بیماری، شناسایی عوامل زمینه‌ساز و خطرساز جهت تسریع تشخیص، آگاهی از وسعت انتقال، شناخت درمان‌های انتخابی و تعیین پارامترهای مشخص کننده نحوهی پیشرفت همه گیری و در دسترس قرار گرفتن این اطلاعات حداقل برای گروه‌های تخصصی خبره و صاحب نظر، تصویب قوانین لازم در این خصوص و نظارت بر تحقق آن، حمایت از شرکت‌های داخلی در راستای تولید یا واردات دستگاه ونتیلاتور و همچنین تسهیل استفاده از نیروهای داوطلب و مردمی جهت ارائه خدمات و حمایت قانونی از تأمین داخلی داروهای مورد نیاز یا واردات آنها به میزان کافی همراه با الزام قانونی به توزیع انحصاری این اقلام توسط داروخانه‌های بیمارستانی، تصویب قوانین حمایتی لازم و پیگیری جهت اجرای صحیح آن از دیگر پیشنهادهای روسای انجمن های علمی پزشکی به سران قوا است. در ادامه این نامه همچنین پیشنهاد شده است: تخصیص بودجه پژوهشی و حمایتی به منظور تولید تست تشخیصی، واکسن و داروهای مورد نیاز، و تولید دیگر اقلام مصرفی حفاظتی به ویژه برای کادر درمان، تصویب موارد لازم در قانون بودجه و نظارت بر حسن اجرای آن، طراحی نظام مراقبت فعال در زمینه بیماریهای حاد تنفسی به ویژه عفونت‌های کوروناویروسی به منظور گزارش فعال بیماری‌های شدید تنفسی حاد در کشور، تصویب الزام قانونی جهت راه اندازی و نظارت بر این نظام مراقبت روسای این انجمن ها در ادامه خواستار حضور نمایندگان انجمن‌های علمی و سازمان نظام پزشکی و نظام پرستاری در ستادهای کشوری، استانی و شهرستان‌ها، به منظور استفاده حداکثری از تمام ظرفیت‌های کارشناسی و تخصصی کشور و اتخاذ تدابیر همه جانبه جهت برون رفت از این بحران بهداشتی ملی با مشارکت جدی نمایندگان نهادهای علمی مستقل شدند. رییسان انجمن‌های علمی گروه پزشکی کشور در این نامه اعلام کردند: آماده ارائه نقطه نظرات کارشناسی و حمایتی در موارد فوق در حوزه‌های تخصصی، در راستای کمک به اجرای آن توسط دولت محترم و نیز ایفای نقش نظارتی و مطالبه‌گری مجلس شورای اسلامی، به نمایندگی از ملت، در تحقق موارد درخواست شده است.

در پی ابتلای رئیس مجلس به کرونا؛

رهبر انقلاب و مراجع عظام تقلید آرزوی بهبودی کردند

رهبر انقلاب، مراجع عظام تقلید و یادگار امام راحل برای رئیس مجلس آرزوی بهبودی کردند.

در پی ابتلای رئیس مجلس شورای اسلامی به بیماری ناشی از ویروس کرونا، حجت‌الاسلام والمسلمین محمدی گلپایگانی از طرف رهبر معظم انقلاب اسلامی ضمن جویاشدن آخرین وضعیت درمان آقای دکتر لاریجانی، برای وی دعا و آرزوی سلامتی و بهبود کرد. همچنین مراجع عظام تقلید، حضرات آیات صافی گلپایگانی، مکارم شیرازی، حجت‌الاسلام والمسلمین سید جواد شهرستانی به نمایندگی از آیت‌الله‌العظمی سیستانی و همچنین حجت‌الاسلام والمسلمین سید حسن خمینی، یادگار امام راحل (ره) در تماس های تلفنی جداگانه با دکتر علی لاریجانی، روند مداوای رئیس مجلس شورای اسلامی را جویا شده و بهبودی و سلامتی عاجل وی را از خداوند متعال خواستار شدند. دکتر لاریجانی، رئیس مجلس شورای اسلامی به دنبال ابتلا به بیماری ناشی از ویروس کرونا در حال حاضر در قرنطینه و تحت درمان هستند.

یادداشت

درس‌هایی که از کرونا گرفتیم

دکتر علی جعفریان*

در روزهای آخر سال ۲۰۱۹ میلادی چند مورد از ابتلا به یک عفونت ویروسی غیر عادی در شهر ووهان که مرکز یک استان مرکزی چین با بیش از ۵۸ میلیون جمعیت است، گزارش شد.

این عفونت که منشاء آن یک نوع کرونا ویروس بود به سرعت در این استان گسترش یافت و روزانه تعداد زیادی بیمار جدید به آن مبتلا شدند. این بیماری خیلی زود در چین به عنوان یک اپیدمی اعلام شد. ایران و کره جنوبی از اولین کشورهایی بودند که بیماری در آنها بالا گرفت و با اولین گزارش مثبت آزمایشگاهی از دو بیمار درگذشته در شهر قم، در روز چهارشنبه ۳۰ بهمن ۹۸ و دو روز قبل از انتخابات مجلس شورای اسلامی وجود این ویروس در کشور رسما اعلام گردید. سه هفته بعد از آن در روز ۱۱ مارس ۲۰۲۰ (۲۱ اسفند ۹۸) با شیوع بیماری در چندین کشور از تمام قاره‌ها، پاندمی یا همه‌گیری ویروس کرونا در جهان توسط دبیر کل سازمان جهانی بهداشت اعلام شد. من در توئیتی در تاریخ ۲۱ اسفند ۹۸ نوشتم این بزرگترین بحران سلامت در ایران در صد سال گذشته است؛ روز جمعه دبیر کل سازمان ملل متحد گفت این بزرگترین بحران سلامت در دنیا پس از جنگ جهانی دوم (۷۵ سال قبل) است.

اکنون که سه ماه از آغاز این بحران وسیع جهانی گذشته، درسهایی را که تا کنون آموختیم مرور کنیم و منتظر درس‌های بعدی باشیم:

۱- در این بحران هر یک از اقشار متناسب با پس‌زمینه‌های ذهنی خود و اولویت‌هایی که به آن توجه دارند وارد ماجرا شدند و البته در آینده نه چندان دور قضاوت خواهند شد که درست عمل کردند یا نه. اما یک نکته قطعی است و آن این که برای رهبری درست بحران، نگاه جامع و همه‌جانبه لازم است. استفاده از نظرات کارشناسی در هر مقوله ضرورت اولیه و غیر قابل انکار تصمیم‌گیری است و سیاست‌زدگی مهمترین آفت این کار است.

۲- آنچه به عنوان سرمایه اجتماعی مطرح می‌شود نقش مهمی در پذیرفته شدن تصمیمات توسط مردم دارد. اعتماد مردم به گروه‌های مرجع (در این مقوله کارشناسان حوزه سلامت) و تصمیمات سیاستگزاران تابع اعتماد آنان به هر یک از این گروه‌ها است. زمان و نحوه اعلام ورود بیماری به ایران و تأخیر در شروع اقدامات لازم برای کنترل آن اتفاقی بود که به این اعتماد آسیب زد اما به نظر می‌رسد همزمان با برخورد جدی‌تر حاکمیت با موضوع و درک ابعاد گسترده آن توسط مردم، روند کار بهتر شد و همراهی بیشتری صورت گرفت.

۳- فضای مجازی یک بار دیگر تمام مزایا و معایب خود را نشان داد. اطلاع رسانی سریع و در لحظه و عدم امکان پنهان‌کاری همزمان با در دسترس قرار گرفتن راهنماها و دستورالعمل‌ها برای تمام مردم دنیا جنبه مثبت بود و به موازات آن انبوهی از گزارش‌های غلط (اعم از سهوی و عمدی) و اطلاعات نادرست، روح و روان مردم را هدف قرار داد و بر اضطراب شدید ناشی از خود بیماری افزود. این همان چیزی است که به عنوان اینفودمیک (Infodemic) از آن نام می‌برند. امیدوارم این فرصت خوبی باشد برای اینکه یاد بگیریم از فضای مجازی درست استفاده کنیم.

۴- اینکه ویروس کرونای جدید یک اتفاق طبیعی است یا دست کاری انسان در آن دخالت دارد چیزی است که بالاخره روشن خواهد شد، اگر چه شواهد فعلی علیه این فرضیه است. آنچه امروز شاهد آن هستیم این است که یک ویروس میکرونی که شاید حتی نتوان آنرا یک موجود زنده به تعریف معمول دانست، می‌تواند تمام محاسبات بشر مدعی و گاهی مغرور و گردن کش را زیر و رو کند. اگر به اخبار بین المللی توجه کرده باشید، موضوع اول تمام خبرگزاری‌ها در دو ماه گذشته پاندمی کرونا است. تا کنون بیش از ۱ میلیون نفر در جهان بطور قطعی به کووید ۱۹ مبتلا شده‌اند و بیش از ۵۶ هزار نفر در اثر آن فوت شده‌اند و متأسفانه پیش‌بینی میزان مرگ ناشی از این بیماری بسیار بالاتر است. این بیماری باعث شد بسیاری از آداب و رسوم و سنن هزاران ساله در تمام فرهنگ‌ها و ادیان متوقف شوند یا تغییر کنند. شاید شما هم اذان یک کشور عربی را که می‌گوید "الصلات فی بیوتکم" شنیده باشید. ایرانیانی که هر روز با یکدیگر دست می‌دادند و در اماکن شلوغ به هم تنه می‌زدند، اکنون باید ملاحظات دیگری را رعایت کنند تا از ابتلا به ویروس کرونا مصون بمانند. مردم و حکومت‌ها در تمام دنیا دیر یا زود متوجه شدند یا خواهند شد که با یک چالش بسیار بزرگ روبرو هستند. اگر چه ممکن است با تولید واکسن یا داروی مؤثر علیه ویروس کرونای جدید این التهاب فروکش کند و امیدوارم که هر چه زودتر این اتفاق بیفتد، اما بشر درس بزرگی گرفت و آن این بود که به راحتی ممکن است از تمام امتیازاتی که دارد جدا شود و فقط یک نگرانی داشته باشد: حفظ سلامتی.

۵- دنیای پس از کرونا تفاوت‌های زیادی با قبل از آن خواهد داشت و به نظر می‌رسد پارادایم‌های رایج در جهان تغییرات جدی در پیش داشته باشند که خود موضوع بحث مستقلی است. شاید تعابیری مانند قدرت، رفاه، خدمات اجتماعی و امنیت برای مدت‌ها تغییر کند و اولویت‌های بشر متفاوت باشد. چه کسی فکر می‌کرد روزی ماسک جراحی طلای سفید نامیده شود؟

*استاد دانشگاه علوم پزشکی تهران

نگاه روز

کرونا و شبکه‌های اجتماعی

مصطفی داننده*

این روزها همه در تلاش هستند تا شانه‌های غول بی‌شاخ و دم کرونا را به زمین بمالند. کرونا شاید تنها غولی در جهان باشد که برای مقابله با آن احتیاجی نیست، شمشیر به کمر ببندیم و سپر به پشت بیندازیم، فقط کافی است در خانه بمانیم تا شیشه عمر او بشکند.

خانه ماندن کار آسانی نیست. اسباب خودش را می‌خواهد. می‌خواهم شما را کمی به گذشته ببرم. تصور کنید کرونا حدود ۱۵ سال پیش قدم نحسش را روی جهان می‌گذاشت. به نظر شما چه اتفاقی می‌افتاد؟ آیا امکان نگه‌داشتن مردم در خانه وجود داشت؟

به صورت قاطع می‌شود گفت نه! ۱۵ سال پیش یعنی سال ۸۴ خورشیدی. سالی که محمود احمدی نژاد قدرت را از سیدمحمد خاتمی تحویل گرفت و دولت نهم را تشکیل داد. در آن زمان اوج تکنولوژی اینفرارد، بلوتوث و چت‌های یاهو با اینترنت‌های زغالی دیال آپ بود با آن صدای قیژ و ویژاش.

تلویزیون ۵ شکبه داشت که تازه شهرستان‌ها شبکه تهران را هم نداشتند که می‌شد ۴ شبکه. ماهواره هم به گستردگی امروز نبود و تلویزیون‌های فارسی زبان همچنان مشغول پخش شوهای دهه ۷۰ لس آنجلس بودند یا فحش‌های سیاسی می‌دادند.

به معنای واقعی کلمه ماندن در خانه در اوایل دهه ۸۰ و قبل از آن یعنی سر رفتن حوصله. به ویژه برای نسل‌هایی که در تمام اوقات کودکی خود را در کوچه گذرانده بود.

الان اما به لطف تکنولوژی و گسترش فضای مجازی و شبکه‌های اجتماعی می‌توان بخش اعظمی از وقت خانه‌نشینی را پر کرد. دل‌تنگی‌ها و ندیدن‌ها با چت‌های تصویری تا حدودی رفع می‌شود. به لطف گسترش اینترنت، مشاغلی که می‌توانند از راه دور به فعالیت خود ادامه دهند، دور کاری می‌کنند بدون اینکه خدشه‌ای به کارشان وارد شود.

شبکه‌های اجتماعی کاری کرده‌اند که مردم در حالی که از هم دور هستند اما با هم هستند. خیلی‌ها از طریق همین شبکه‌های اجتماعی به دید و بازدید نوروز رفتند. با پدر بزرگ و مادر بزرگ خود حرف زدند و آنها هم با دیدن تصویر فرزندان و نوه‌های خود شاد شدند.

دیگر احتیاجی نیست مردم برای کسب اخبار کرونا تا ساعت ۱۴ یا ۲۱ اخبار شبکه یک صبر کنند. طیف‌های مختلف مردم به راحتی از طریق شبکه‌های اجتماعی در جریان اخبار قرار می‌گیرند و اوضاع کشور را رصد می‌کنند.

همان‌هایی که شمشیر را برای فضای مجازی از رو بسته بودند و هر کاری می‌کردند تا شبکه‌های اجتماعی فیلتر شوند، امروز خود از طریق همین شبکه‌ها با خانواده‌هایشان در ارتباط هستند.

شاید الان وقت آن است که در کنار تشکر از کادرهای درمانی، ماموران شهرداری و پلیس و همه آنهایی که در خط مقدم مبارزه با کرونا هستند از اینترنت و شبکه‌های اجتماعی به خاطر آسان کردن شرایط خانه‌نشینی تشکر کنیم.

تصور نبود آنها در زمانه کرونا، کمی سخت است. شاید حتی می‌شود برخی از آنها را از فیلتر خارج کرد و اجازه داد مردم بدون فیلتر شکن به این شبکه‌ها دسترسی داشته باشند و بتوانند با هم ارتباط برقرار کنند.

خبر

رییس کل بانک مرکزی:

نظام بانکی حداکثر همراهی را با فعالان گردشگری خواهد کرد

رییس کل بانک مرکزی گفت: نظام بانکی حداکثر همراهی و کمک را به فعالان گردشگری که بر اثر شیوع کرونا آسیب دیده‌اند، خواهد کرد.

«عبدالناصر همتی» روز شنبه با انتشار یادداشتی در صفحه اینستاگرام، نوشت: امروز (۱۶ فروردین ۹۸) به همراه معاون اول رییس جمهوری، در جلسه فعالان گردشگری، میراث فرهنگی و صنایع دستی شرکت کردم. مسوولان بخش‌های مختلف و نیز رییسان اتحادیه‌های صنفی مسائل و مشکلات ناشی از شیوع کرونا در اوج فعالیت‌هایشان را تشریح کردند.

رییس کل بانک مرکزی افزود: هتل‌ها، مراکز گردشگری، صنایع دستی و دفاتر مسافرتی، اوج فعالیت و بهره‌برداری از سرمایه‌گذاری و تدارکاتشان ایام عید است که به طور کامل متوقف شدند. وی ادامه داد: در مورد تعویق اقساط تسهیلاتشان و نیز دوره تنفس تسهیلات جدیدی که برای جلوگیری از آسیب بیشتر و حفظ اشتغالشان قرار است بگیرند پیشنهاداتی داشتند که قابل توجه بود. رییس کل بانک مرکزی گفت: این نکته را تاکید کردم مهمترین لطمه و آسیب این ویروس گرفتن جان بسیاری از هموطنان است که آثار اقتصادی، در مقایسه با آن ضایعات تأسف بار، اهمیت بسیار کمتری دارد.

همتی افزود: البته آثار مالی و اقتصادی آن نیز مهم است ولی با توجه به مشکلات جدی بودجه‌ای دولت به خاطر فشار تحریم‌ها اینکه فکر کنیم همه آسیب‌های وارده قابل جبران باشد، مقدور نیست. وی اضافه کرد: اما این اطمینان را دادم که نظام بانکی حداکثر همراهی و کمک را به فعالان گردشگری خواهد کرد. چرا که رونق گیری فعالیت این بخش از خدمات، منوط به برگشت شرایط کاملاً عادی از نظر ریشه کنی ویروس است.

معاون اول رییس جمهوری:

عبور از شرایط فعلی بدون هزینه غیر ممکن است

معاون اول رییس جمهوری، تصور عبور بدون هزینه و آسیب از مقطع کنونی را تقریباً غیر ممکن دانست و گفت: همانگونه که مردم در این شرایط دچار مشکلاتی شده‌اند و هزینه می‌دهند، بخش خصوصی، دولت و سایر بخش‌ها نیز هزینه‌هایی را پرداخت خواهند کرد تا بتوانیم از این شرایط عبور کنیم. «اسحاق جهانگیری» پیش از ظهر شنبه در جلسه‌ای با مدیران و مسئولان وزارت میراث فرهنگی، گردشگری و صنایع دستی با اشاره به اینکه فعالان و بنگاه‌های اقتصادی زیرمجموعه این وزارتخانه نظیر هتل‌ها، اقامتگاه‌ها و بخش تولید صنایع دستی بیشترین آسیب‌ها را از شیوع ویروس کرونا متحمل شده‌اند، گفت: باید با اقدامات و برنامه‌ریزی‌های مناسب اجازه ندهیم بخش‌های گردشگری و صنایع دستی و زیرمجموعه‌های این بخش‌ها دچار آسیب شوند. وی با اشاره به گزارش‌های وزیر میراث فرهنگی، گردشگری و صنایع دستی درباره فعالیت‌ها و اقدامات بخش‌های مختلف این وزارتخانه اظهار داشت: بخش‌های زیرمجموعه این دستگاه اجرایی نقش مهمی در اشتغال‌زایی، ارزآوری و افزایش تولید در کشور ایفا می‌کنند و گزارش عملکرد سال‌های ۹۷ و ۹۸ این وزارتخانه بیانگر برنامه‌ریزی‌ها و اقدامات مناسب این وزارتخانه است. معاون اول رییس جمهوری ادامه داد: با شیوع کرونا، ستاد ملی مدیریت بیماری کرونا پروتکل‌ها و دستورالعمل‌هایی تدوین کرد که برای همه بخش‌ها لازم‌الاجرا است و البته این تصمیمات و پروتکل‌ها با تبعاتی در بخش‌های مختلف نیز همراه بوده است که یکی از اصلی‌ترین تبعات بر بخش گردشگری تحمیل شده و منجر به کاهش سفرها و در نتیجه ضرر و زیان هتل‌ها، تورها و آژانس‌های گردشگری شده است. جهانگیری با تبریک سال جدید به همه دست‌اندرکاران و کارکنان وزارت میراث فرهنگی، گردشگری و صنایع دستی تصریح کرد: یکی از تصمیمات مهم دولت برای مدیریت بیماری کرونا تعطیلی بخش‌های اصلی خود بوده است که در همین راستا از دهم اسفند بخش آموزش کشور که بیش از ۵۰ درصد بدنه دولت را تشکیل می‌دهد، به طور کامل تعطیل شد و در سایر دستگاه‌های دولتی نیز حضور کارکنان به شکل یک سوم و شیفتی بود. البته بخش‌هایی از دولت نظیر بخش بهداشت و درمان و بخش‌هایی که مسئول تامین نیازهای ضروری جامعه هستند، به صورت سه شیفت و شبانه‌روزی فعالیت دارند. وی با تاکید بر اهمیت بخش‌های زیرمجموعه وزارت میراث فرهنگی، گردشگری و صنایع دستی خاطرنشان کرد: براساس گزارش‌های مونسان، به‌رغم اینکه سال ۹۸ به جهت اتفاقات و حوادث، جزو سخت‌ترین سال‌ها بود اما درآمدهای ارزی این وزارتخانه بیش از ۱۱ میلیارد دلار بوده که عددی بزرگ است و نمی‌توان از آن چشم‌پوشی کرد. معاون اول رییس جمهوری با اشاره به تدوین سند راهبردی توسعه گردشگری، برنامه اقدام ملی گردشگری و دیگر اسناد توسط وزارت میراث فرهنگی، گردشگری و صنایع دستی ابراز داشت: تدوین این اسناد و برنامه‌ها اهمیت فراوانی دارند که باید به صورت جدی دنبال شوند و در سال ۹۹ در دولت به تصویب برسد. جهانگیری با تاکید بر ضرورت حمایت همه نهادها و بخش‌های مختلف از جمله نظام بانکی از بنگاه‌های اقتصادی زیرمجموعه وزارت میراث فرهنگی، گردشگری و صنایع دستی بیان کرد: بنگاه‌ها و فعالان اقتصادی زیرمجموعه این وزارتخانه کانون مهمی برای اشتغال‌زایی و ارزآوری هستند و باید مورد حمایت قرار گیرند.

◆ سلامت و درمان مردم اصلی ترین اولویت دولت است

جهانگیری با بیان اینکه شیوع کرونا همه کشورها را در برگرفته و این بیماری به چالش بزرگ جهانی تبدیل شده است، یادآور شد: پیش‌بینی‌های مهمی درخصوص تبعات اقتصادی شیوع این ویروس در سراسر جهان انجام شده و طبیعتاً همه بخش‌ها و ظرفیت‌های مادی و معنوی کشور ما نیز تحت تاثیر قرار خواهد گرفت. مهمترین هنر مدیریت این است که قدرت مواجهه خود را با این بیماری و عبور از شرایطی که کرونا بر ما تحمیل کرده است، بالا ببریم.

معاون اول رییس جمهوری با تاکید بر اینکه موضوع سلامت و درمان مردم اصلی‌ترین و مهمترین اولویت دولت است، عنوان کرد: در کنار این اولویت مهم، مسائل و تبعات اقتصادی ناشی از کرونا نیز اولویت مهمی است که باید برای عبور از آن برنامه‌ریزی کنیم.

جهانگیری افزود: نباید تسلیم شرایط پیش‌رو شویم و در عین حال نباید چشم خود را بر عوارض، تبعات و پیامدهای ناشی از شیوع کرونا ببندیم. باید برای جبران آسیب‌ها و خسارات ناشی از شیوع کرونا بر بخش‌های مختلف اقتصادی نظیر هتل‌ها، اقامتگاه‌ها و مراکز گردشگری برنامه‌ریزی جدی داشته باشیم.

جهانگیری با بیان اینکه تصور اینکه بتوانیم بدون هزینه و آسیب از این مقطع عبور کنیم تقریباً غیرممکن است، گفت: همانگونه که مردم در این شرایط دچار مشکلاتی شده‌اند و هزینه می‌دهند، بخش خصوصی، دولت و سایر بخش‌ها نیز هزینه‌هایی را پرداخت خواهند کرد تا بتوانیم از این شرایط عبور کنیم.

◆ ترامپ با پررویی می‌گوید ایرانی‌ها برای لغو تحریم‌ها درخواستی نداده‌اند

معاون اول رییس جمهوری با اشاره به اینکه البته مردم از شرایط و منابع مالی دولت آگاه هستند، اظهار داشت: ما در تحریم ظالمانه‌ای از سوی آمریکا به سر می‌بریم و رییس جمهوری آمریکا با نهایت پر رویی به خبرنگاران اعلام می‌کند که ایرانی‌ها برای لغو تحریم‌ها درخواستی به ما نداده‌اند.

جهانگیری اضافه کرد: ملت ایران چه درخواستی باید بدهد؟ ملت ایران از ابتدا اعلام کرده که در شرایطی که همه مردم دنیا با جان خود در حال مبارزه با ویروس کرونا هستند، باید تحریم‌های ظالمانه آمریکا برداشته شود.

وی خطاب به رییس جمهوری آمریکا تصریح کرد: ملت ایران می‌گوید شما در کشور خودتان که بیش از همه درگیر این ویروس هستید و جان دادن انسان‌ها را در پیش روی خود می‌بینید، بگذارید ملت ایران از منابع درآمدی خود استفاده کند. بگذارید مردم ایران زندگی کنند و مانند سایر ملت‌ها برای مقابله با این ویروس خطرناک راهکارهایی عالمانه در پیش بگیرد.

◆ با انسجام، وحدت و هماهنگی شرایط دشوار را مدیریت می‌کنیم

معاون اول رییس جمهوری با بیان اینکه ملت ایران می‌گوید تحریم‌ها را بردارید تا بانک مرکزی به منابع درآمدی خود دسترسی پیدا کند و بتواند ضرورت‌ها و نیازهای مقابله با کشور را تامین کند، خاطرنشان کرد: اگر موانع را بردارید حتماً بهتر می‌توانیم با کرونا مبارزه کرده و این شرایط را مدیریت کنیم. شما مهمترین منبع درآمدی ایران که نفت است را به روی ملت ایران بسته‌اید و اجازه خرید نفت ایران را به کشورهای دیگر نمی‌دهید.

جهانگیری ادامه داد: با وجود شرایط دشوار اقتصادی اما با انسجام، وحدت و هماهنگی می‌توانیم این شرایط را مدیریت کرده و از آن عبور کنیم.

وی با اشاره به برنامه‌ریزی‌های دولت برای جبران آسیب‌ها و خسارات بنگاه‌های اقتصادی ابراز داشت: دولت ۷۵ هزار میلیارد تومان تسهیلات با نرخ سود ۱۲ درصد برای بنگاه‌های آسیب دیده به شرط حفظ نیروی کار در نظر گرفته و ۲۵ هزار میلیارد تومان دیگر از منابع دولتی برای کمک به اقشار آسیب‌پذیر تخصیص داده است.

◆ دولت با تمام ظرفیت در کنار فعالان اقتصادی بخش‌های مختلف است

معاون اول رییس جمهور با تاکید بر اینکه بانک مرکزی و نظام بانکی کشور با جدیت پای کار آمده و مصمم است به بنگاه‌های آسیب دیده کمک کند، از پیشنهادات و راهکارهای ارائه شده از سوی نظام بانکی برای کمک به کسب و کارهای آسیب‌دیده قدردانی کرد.

جهانگیری در بخش پایانی سخنان خود از برنامه‌ریزی‌ها و اقدامات وزارت میراث فرهنگی، گردشگری و صنایع دستی قدردانی و بیان کرد: مدیران این وزارتخانه و سایر دستگاه‌های اجرایی باید با کار شبانه‌روزی برای دوران پس از کرونا برنامه‌های روشنی داشته باشند تا با تحریک تقاضا مانع از آسیب رسیدن به فعالان اقتصادی و بنگاه‌های زیرمجموعه خود شوند.

وی افزود: رییس جمهوری نیز با تمام توان برای مقابله با کرونا پای کار است و در تمام ایام تعطیلات عید نوروز، روزی نبوده که چند جلسه در این خصوص برگزار نکرده باشد. باید با به‌کارگیری همه ظرفیت‌های دولت، بخش خصوصی و نهادهای مختلف به گونه‌ای برنامه‌ریزی کنیم که بتوانیم با سرفرازی و حداقل هزینه و آسیب این مقطع را پشت سر بگذاریم.

معاون علمی و فناوری ریاست جمهوری خبرداد

بی نیازی ایران از واردات تجهیزات برای مقابله با کرونا

معاون علمی و فناوری ریاست جمهوری گفت: جمهوری اسلامی ایران برای مقابله با ویروس کرونا نیازمند واردات تجهیزات نیست و تمامی نیاز کشور در داخل تامین می‌شود.

سورنا ستاری روز شنبه در مراسم رونمایی از سامانه هوشمند تشخیص پنومونی کووید ۱۹ که با حضور دکتر فرمانده ستاد مبارزه با کرونا استان تهران در محل معاونت علمی و فناوری ریاست جمهوری برگزار شد، ضمن ارایه گزارشی از وضعیت شرکت های دانش بنیان به عنوان خط مقدم مبارزه با کرونا افزود: زیست بومی که در حوزه بیوتک در کشور توسعه یافته ماحصل فعالیت مجموعه ای از شرکت های دانش بنیان فعال، مراکز تحقیقاتی و دانشگاه های مختلف است.

وی یادآور شد: در حال حاضر دو شرکت دانش بنیان که در حوزه کیت تشخیص کرونا توانسته اند تاییدیه های لازم را دریافت کنند تا پایان فروردین ماه ۲۵۰ هزار کیت را تحویل می دهند. این شرکت ها ظرفیت تولید ۱۰۰ هزار کیت در هفته را دارند. معاون علمی و فناوری ریاست جمهوری به ورود یکی دیگر از شرکت های دانش بنیان فعال در عرصه تولید کیت اشاره کرد و گفت: همچنین شرکت دیگری در حال اخذ تاییدیه در راستای تولید کیت تشخیص کروناست، از این رو می توانیم نتیجه بگیریم که دیگر نیاز به واردات کیت های تشخیص نداریم.

◆ تامین تجهیزات مورد نیاز توسط شرکت های دانش بنیان

ستاری گفت: اتفاق مهم دیگری که توسط شرکت های دانش بنیان رخ داده است این است که دو شرکت به تولید ونتیلاتور ورود کرده اند و توانسته اند آنها را تولید کنند و نیاز بیمارستان ها را برطرف سازند.

وی با بیان اینکه این دستگاه می تواند یک تخت معمولی را به یک تخت آی سی یو تبدیل کند افزود: در حال حاضر مشکل بسیاری از شرکت ها تولید این ونتیلاتورها است که با ورود شرکت های دانش بنیان این نیاز نیز برطرف شده و با قیمت پایین به بازار عرضه می شود.

معاون علمی و فناوری ریاست جمهوری افزود: خوشحالم که در این شرایط هیچ وقت بیماری برای نبود چنین تجهیزاتی دچار مشکل نشده است و این حاصل تلاش دانش بنیان ها در سه شیفت کاری است و قابل تقدیر است. ستاری به تولید ماسک های مورد نیاز کشور توسط شرکت های دانش بنیان اشاره کرد و گفت: در ابتدای شیوع این ویروس تولید ماسک با مشکل مواجه بود که این شرکت های دانش بنیان تولیدکننده تجهیزات ساخت ماسک به عرصه تولید ماسک ورود پیدا کردند تا بتوانند نیاز کشور را از این منظر برطرف سازند، در ابتدای شیوع کرونا، تولید ماسک بیش از ۴ برابر شد که البته باید ده ها برابر افزایش یابد تا علاوه بر نیاز کشور نیاز منطقه برطرف شود.

وی با بیان اینکه شرکت های دانش بنیان شدیدا در حال تحقیقات در زمینه پروتکل های دارویی برای درمان کرونا هستند، گفت: در حال حاضر صدها کارآزمایی های بالینی توسط محققان کشور در حال انجام است.

◆ راه اندازی چندین خط تولید ماسک در روزهای آینده

معاون علمی و فناوری ریاست جمهوری یادآور شد: اتفاقات خوبی در اکوسیستم نوآوری رخ داده این است که اکوسیستم نوآوری به درد کشور خورد و در حال حاضر کار می کند به طوری که از واردات تجهیزات برای مقابله با این ویروس بی نیاز هستیم.

ستاری افزود: در حال حاضر دهها خط تولید فعال ماسک در کشور داریم و در چند روز آینده چندین خط تولید جدید به وزارت صمت معرفی می شود، ما در کشور دستگاه تولید ماسک نداشتیم اما چون سازندگان خوبی در کشور داریم این دستگاه ها در حال ساخت هستند، همه این کار ها جز همدلی همه دستگاه ها درکشور انجام نمی شد.

وی گفت: کمتر کشوری در دنیا توانسته به واسطه هماهنگی ها در راستای مبارزه با کرونا فعالیت کند که این حاصل سرمایه گذاری کشور در حوزه های مختلف بهداشتی، فناوری و نوآوری است.

◆ تشخیص کرونا با سامانه تشخیص ایرانی

معاون علمی و فناوری ریاست جمهوری به دستاورد دیگر محققان در حوزه هوش مصنوعی اشاره کرد و گفت: تاکنون شرکت های دانش بنیان در حوزه تولید کیت های تشخیص ورود پیدا کردند اما چندین شرکت توانستند با استفاده از هوش مصنوعی و با ارائه تکنولوژی های جدید در این زمینه روشی جدید را برای تشخیص کرونا ارائه دهند، این نگاه جدیدی برای تشخیص ویروس کرونا با استفاده از سی تی اسکن به شمار می رود، این نتیجه حرکت شرکت های دانش بنیان در حوزه هوش مصنوعی است.

ستاری تاکید کرد: اکنون این شرکت توانسته با دقت بالایی سامانه ای را طراحی کند که به واسطه آن ویروس کرونا با استفاده از یک سی تی اسکن قابل تشخیص است که در بسیاری از بیمارستان ها می تواند مورد استفاده قرار گیرد، این نتیجه سرمایه گذاری گذشته در هوش مصنوعی است. وی اظهارداشت: اگر مردم پول دادند ما درس بخوانیم، اگر ما در مدارس دولتی و دانشگاه های دولتی با پول مالیات مردم درس خوانده ایم الان زمانی است که همه ما در دانشگاه ها، مراکز تحقیقاتی به مردم ثابت کنیم که سرمایه گذاری که بر روی تحقیق و توسعه و دانشگاه شده است امروز شایستگی خود را نشان داده است.

علی تاجرنیا:

اقتصاد را درگیر منازعات سیاسی و جناحی نکنیم

فعال سیاسی اصلاح طلب می گوید: متاسفانه در بسیاری از ادارات و نهادهای مختلف قوانین دست و پاگیری وجود دارد، به طور مثال اگر کسی بخواهد یک جنسی را وارد کند، این اتفاق به راحتی می‌افتد اما برای تولید کردن باید از هفت خوان رستم رد شود.

علی تاجرنیا، فعال سیاسی اصلاح‌طلب درباره الزامات تلاش برای بهبود وضعیت تولید در سال ۹۹ و تحقق شعار «جهش تولید» به گفت: در وهله اول باید فرصت رقابت برای بخش خصوصی ایجاد کرد. لازمه این امر این است که بنگاه های اقتصادی که به صورت دولتی، خصوصی یا وابسته به نهادهای حکومتی هستند، بخش عمده ای از فعالیت خودشان را واگذار کرده یا حداقل در قوانین مرتبط مانند بحث مالیات ها یا تخصیص اعتبارات و یا مسائلی شبیه به این، یک برابری با بخش خصوصی داشته باشند.

◆ برای تولید کردن باید از هفت خوان رستم رد شد

وی افزود: اگر بخواهیم تولید در کشور رونق بگیرد نیازمند این هستیم که طوری حرکت شود که برای آنها هم به صرفه باشد. متاسفانه وجود قوانین رانتی که برای عمده شرکتهای دولتی ایجاد رانت می کند، نمی تواند این مساله را شکل دهد. بحث دوم این است که به دلیل مشکلات و فشارهای اقتصادی که بعد از تحریم ها ایجاد شده است، نیازمند یک نوع حمایت مالی و معنوی بوده و همچنین نیازمند حذف قوانین دست و پاگیر برای بخش تولید هستیم. عضو حزب اتحاد ملت گفت: متاسفانه در بسیاری از ادارات و نهادهای مختلف قوانین دست و پاگیری وجود دارد، به طور مثال اگر کسی بخواهد یک جنسی را وارد کند، این اتفاق به راحتی می‌افتد اما برای تولید کردن باید از هفت خوان رستم رد شود. من مواردی از این مورد را در حوزه تجهیزات پزشکی و دارویی و دندان پزشکی (رشته مرتبط با خودم) را شاهد هستم، این نکته مهمی است که باید به آن توجه کرد.

◆ دولت جلوی رانت در فعالیت های تولیدی و اقتصادی را بگیرد

تاجرنیا گفت: معتقدم که هر مجموعه ای باید نقش و کار خودش را در این راستا به درستی انجام دهد. یعنی مجلس باید در حذف قوانین دست و پاگیر و قوانینی که به نوعی موجب رانت می شود، تلاش کرده و در راستای تقویت تولید قوانین خودش را وضع کند و در عین حال برای عمل کردن به آن قوانین نظارت کافی داشته باشد. دولت هم نباید با دستورالعمل هایی که تعیین می کند، موجب دور زدن قوانین مجلس و یا به نوعی باعث تشویق ایجاد رانت در کارهای اقتصادی و تولیدی شود، از طرفی هم سیستم قضایی کشور و نهادهای نظارتی باید بدون تبعیض و برای ایجاد عدالت سعی کنند مواردی که به آنها مرتبط است را انجام دهند.

◆ اقتصاد در بستر آرامش و صلح، رشد می کند

این چهره سیاسی اصلاح طلب با تاکید براینکه اقتصاد از سیاست جدا نیست، خاطرنشان کرد: آن چیزی که منظور اقتصاددان ها است به نوعی سیاست زده کردن اقتصاد است. امروزه اقتصاد در دنیا متاثر از تصمیم های کلان سیاسی است. شما می بینید وقتی اتفاقی در حوزه بین المللی یا منطقه ای می افتد؛ به طور مثال وقتی جنگ می شود بورس، نفت و.. تحت الشعاع قرار می گیرد؛ آن چیزی که در این رابطه مهم بوده این است که ما باید بدانیم اقتصاد در بستر آرامش و صلح رشد می کند.

نماینده مجلس ششم گفت: بدون شک تنش، اقتصاد را غیرقابل پیش بینی و متلاطم خواهد کرد، بنابراین از این حیث باید سعی کنیم که فضای ارتباطی‌مان را با دنیا به نوعی ترمیم کرده و در عین حال در داخل کشور هم باید تلاش کنیم که اقتصاد را از سطح منازعات سیاسی و جناحی بالاتر ببریم، به گونه ای که معیشت مردم به طور جدی تامین شود. به عنوان مثال، اگر کار خوبی در دولت، در حوزه اقتصاد شکل می گیرد، راه آن این است که مجلس و یا شورای نگهبان، اگر نیاز به قوانین خوبی دارد آن را همراهی کنند. وی تاکید کرد: متاسفانه گاهی اوقات ما شاهد هستیم که به دلایل سیاسی با یکسری از پیشنهادهای خوب موافقت نمی شود و همین امر به زندگی مردم لطمه می زند. نمی شود از دولتی که تضمین کننده سیاست های کلان نیست انتظار داشت که اقتصاد را درست کند. همه باید تلاش کنیم تا این مساله با تفاهم جلو رود.

اخبار

معاون کل وزارت بهداشت:

وضعیت کرونا در تهران نگران کننده است

معاون کل وزارت بهداشت، درمان و آموزش پزشکی گفت: وضعیت کرونا در تهران نگران کننده است و ترافیک امروز این نگرانی را به وجود آورده که هر یک از این خودروها می توانند ویروس را به محل کار و خانه منتقل کنند.

ایرج حریرچی روز شنبه در نشست خبری که به صورت ویدئو کنفرانس از وزارت بهداشت برگزار شد، افزود: در استانهایی که زودتر شیوع کرونا شروع شده و معمولا استانهای پر خطر بودند روند رو به نزول است و تعداد بیشتری از استانها این روند را دارند اما متاسفانه برخی استانها از نظر تعداد موارد و مرگ و میر روند صعودی نسبی دارند استانهایی هستند که ویروس کرونا دیرتر وارد شده است.

وی گفت: از وضعیت تهران نگران هستیم. تهران نقش کلیدی ارتباطی با سایر استانها هر گونه وجود ویروس در حد حتی متوسط باعث انتشار به شهرهای دیگر می شود هم شهرهای اطراف تهران که تبادل زیادی از نظر اشتغال دارند. وی ادامه داد: همان طور که رئیس جمهوری گفته است روند کرونا در اکثر استانها نزولی است اما به معنی مدیریت بیماری است نه کنترل سرکوب بیماری هنوز نگران هستیم. حریرچی افزود: سطح ترافیک امروز در تهران نگران کننده بود. در برخی بزرگراهها خودروها ایستاده بودند و هر کدام می توانند ویروس را به خانه یا محل کار ببرند.

◆ احتمال بازگشت موج صعودی کرونا

حریرچی در پاسخ به پرسش ایرنا درباره بازگشایی مشاغل و پیامدهای آن گفت: اگر روال مشاغل به سابق برگردد که مد نظر هیچ کس نه در دولت و نه ملت نیست، دچار موج بازگشت بیماری خواهیم بود. شرایط بازگشت مشاغل مانند سال گذشته نیست اما همزمان با کنترل اپیدمی کرونا باید به مسائل اقتصادی هم توجه داشته باشیم چون در دو جبهه می جنگیم وعلاوه بر جنگ با کرونا در شرایط تحریم باید مسائل اقتصادی هم در نظر داشته باشیم.

◆ کرونا تا پیدا شدن واکسن یا دارو با ماست

وی افزود: احتمال برگشت بیماری هست. رئیس جمهوری آمریکا، نخست وزیر انگلیس و رئیس جمهوری خودمان هم گفته اند که تا زمانی که برای ویروس کرونا و بیماری آن واکسن یا دارویی ساخته نشود که حداقل ۱۸ ماه وقت لازم است یا اینکه خود ویروس دچار تغییرات نشود این ویروس در کشورهای مختلف موجود خواهد بود. هیچ کشوری نتوانسته این ویروس را به صفر برساند.

معاون کل وزیر بهداشت گفت: ویروس کرونا فعلا تا ماهها خواهد بود و بسته به تغییرات آب و هوایی و رفتار مردم میزان شیوع آن بالا و پایین می شود. هدف و استراتژی فاصله گذاری اجتماعی هم این است که همزمان با کنترل و مهار کرونا، مسائل اقتصادی هم لحاظ شود البته بازگشایی مشاغل باید تدریجی و گام به گام باشد و قرار نیست یک ضرب همه مش

۷ماده مغذی برای دوران همه‌گیری بیماری‌ها!

اکنون با دشمنی نامرئی در حال مبارزه هستیم و از ما خواسته شده است تا برای محافظت از خود و دیگران تغییراتی را در زندگی روزمره خود ایجاد کنیم.

ما باید نحوه تعامل خود با دیگران را تغییر دهیم. با توجه به قرنطینه کردن شهرها، دیگر نمی توانیم در رستوران مورد علاقه خود غذا بخوریم یا با دوستان یا حتی خانواده خود همانند گذشته وقت بگذرانیم.

کارهایی مانند خرید مواد غذایی و آماده کردن غذا که قبلا بدون این که توجه خاصی به آنها داشته باشیم، انجام می شد، اکنون باید باید برای پیشگیری از ابتلا به بیماری کووید-۱۹ با برنامه ریزی های خاص انجام شوند. بی تردید، شرایط فعلی استرس‌زا است. همه ما توصیه های بهداشتی که توسط کارشناسان ارائه می شوند را مطالعه کرده ایم اما جدا از شستشوی دست ها و فاصله گیری اجتماعی، برای محافظت از سلامت خود چه کارهای دیگری می توانیم انجام دهیم؟ دریافت مواد مغذی ضروری برای حفظ سلامت روانی و جسمانی در این دوران همه گیری بیماری از اهمیت ویژه ای برخوردار است. در ادامه با برخی از بهترین گزینه ها در این زمینه بیشتر آشنا می شویم.

◆پروبیوتیک ها و پری بیوتیک ها

مطالعات مختلف نشان داده اند که پروبیوتیک ها و پری‌بیوتیک ها برای سلامت روده ضروری هستند و یک روده سالم برای برخورداری از یک سیستم ایمنی قوی ضروری است. در حقیقت، روده شما اندامی است که در مبارزه با تمام بیماری ها حتی سرطان نقش دارد. روده مرکز اصلی سیستم ایمنی بدن انسان است و سلامت آن تاثیر چشمگیری بر سلامت کلی بدن و حتی سلامت مغز و شرایط روانی انسان دارد.

بین روده و مغز ارتباطی قوی وجود دارد. مطالعات مختلف با حضور سوژه های حیوانی و انسانی نشان داده اند که پروبیوتیک ها به کاهش اضطراب، افسردگی و حتی تسکین بیماری دوقطبی کمک می کنند. پروبیوتیک ها باکتری هایی مفید هستند که روده به آنها نیاز دارد و به میزان زیاد در غذاهای تخمیر شده مانند ماست، کلم ترش و کفیر وجود دارند. پری‌بیوتیک ها، فیبرهای غذایی، به ویژه فیبر اینولین، هستند که باکتری های روده از آنها تغذیه می کنند. از جمله منابع غذایی خوب برای پری‌بیوتیک ها می توان به کاسنی، و موز اشاره کرد.

◆آنتی اکسیدان ها و پلی فنول ها

پلی فنول ها به عنوان نوعی پری‌بیوتیک در نظر گرفته می شوند زیرا بیفیدوباکتریاها در روده را تغذیه می کنند، از این رو، برای سلامت روانی و جسمانی انسان مفید هستند.

همچنین، آنها به واسطه فعالیت آنتی اکسیدانی خود شناخته شده هستند که به محافظت در برابر استرس اکسیداتیو و التهاب کمک می کند.

زمانی که موضوع سیستم ایمنی مطرح می شود، التهاب یک شمشیر دو لبه است. زمانی که سلول های T به یک پاتوژن مهاجم حمله می کنند، التهاب در این حمله به کمک آنها می آید. اما التهاب بیش از حد و طولانی مدت بیش از آن که مفید باشد می تواند به ضرر سلامت انسان تمام شود. به عنوان مثال، زمانی که به یک بیماری زمینه ای، مانند بیماری قلبی، مبتلا هستید و بدن شما در حال مبارزه با یک ویروس است، یا در بیماری های خودایمنی که به واسطه فعالیت بیش از حد سیستم ایمنی شکل می گیرند، التهاب بیش از حد می تواند برای شما مضر باشد. التهاب مزمن و بیش از حد می تواند خطر حمله قلبی یا سکته مغزی را افزایش دهد. مصرف میوه ها و سبزیجات رنگارنگ یکی از بهترین روش ها برای دریافت مواد مغذی مورد نیاز برای مقابله با التهاب هستند. بلوبری، مویز، گیلاس، آلبالو، آلو، و سیب و حتی کاکائو و مغزدانه ها از جمله منابع خوب برای دریافت این مواد مفید هستند. دانه های کتان و ادویه هایی مانند زردچوبه و زنجبیل نیز از دیگر منابع خوبی هستند که می توان به آنها اشاره داشت.

◆منیزیم

کمبود منیزیم در رژیم غذایی بسیاری از افراد جهان یک نگرانی در حال رشد است و این تنها با اثر این ماده معدنی بر سلامت قلب مرتبط نیست.

کمبود منیزیم یکی از دلایل شناخته شده برای اضطراب است. در حال حاضر که نگرانی ها درباره کروناویروس جدید رو به افزایش است، کمبود منیزیم می تواند دلیلی برای افزایش اضطراب شما باشد. منیزیم برای آرامش مغز و کمک به این اندام برای افزایش فعالیت گابا (یک انتقال دهنده عصبی که در کسب آرامش و کاهش استرس نقش دارد) ضروری است. منیزیم یک ماده مغذی کلیدی برای سلامت مغز، قلب و استخوان محسوب می شود و همچنین به عنوان یک پیش ماده برای تولید سروتونین و دیگر انتقال دهنده های عصبی مغز عمل می کند.

◆ویتامین D و ویتامین K۲

زمانی که پوست در برابر نور خورشید قرار می گیرد، بدن انسان توانایی تولید ویتامین D را دارد. قرار گرفتن در معرض نور خورشید می تواند به بهبود شرایط خلقی انسان نیز کمک کند. مطالعات بسیاری نشان داده اند که سطوح پایین ویتامین D با علائم افسردگی مرتبط بوده است. اگر چه همه با این ارتباط موافق نیستند اما مطالعه ای بزرگ با حضور ۳۱,۴۲۴ شرکت کننده نشان داد که سطوح پایین ویتامین D با افسردگی مرتبط است. یک متاآنالیز در سال ۲۰۱۸ نیز نشان داد که اگر افراد با کمبود ویتامین D مواجه باشند، مصرف مکمل این ماده مغذی می تواند به کاهش علائم افسردگی کمک کند. این در شرایطی است که مصرف ویتامین K۲ می تواند نتایج بهتری را نیز رقم بزند زیرا این ماده مغذی همراه با ویتامین D نه تنها برای سلامت قلب مفید هستند، بلکه به بهبود شرایط مغز و سلامت روانی انسان نیز کمک می کنند. برخی مطالعات نشان داده اند که مصرف مکمل ویتامین K۲ می تواند به پیشگیری از افسردگی و اضطراب کمک کند. از منابع غذایی خوب برای ویتامین D می توان به ماهی های سالمون و تن، و تخم مرغ اشاره کرد. از منابع غذایی خوب برای ویتامین K۲ نیز می توان به اسفناج، کیل و بروکلی اشاره کرد. این نکته را فراموش نکنید که بسیاری از کارشناسان بر این باورند که ویتامین D یک ضد ویروس قوی نیز محسوب می شود.

یک متخصص علوم و صنایع غذایی مطرح کرد

ادویه‌های تقویت کننده سیستم ایمنی بدن

استاد صنایع غذایی دانشگاه علوم پزشکی شهید بهشتی با تأکید برخودداری از خرید مواد غذایی فله‌ای، گفت: زعفران، زنجبیل، دارچین و زردچوبه تقویت کننده سیستم ایمنی بدن هستند

سید امیرمرتضویان، درباره وجود ویروس کرونا در مواد غذایی، بیان کرد: با توجه به اطلاعات موجود، دمای سالم سازی مواد غذایی برای حذف ویروس کرونای احتمالی موجود در آنها، حداقل ۶۰ و ترجیحا ۷۰ درجه سلسیوس در نظر گرفته می‌شود و ممکن است آلودگی احتمالی در این مواد در کمتر از این دما، از بین نرود. مرتضویان تاکید کرد: مردم اکثر مواد غذایی صنعتی را با اطمینان خاطر می‌توانند مصرف کنند، زیرا با ضریب بهداشتی بالا تهیه می‌شوند و ماده اولیه آنها اغلب سالم سازی بهداشتی می‌شود، اما در خصوص محصولات غذایی غیر صنعتی، هم در ماده اولیه تولید و هم پس از تولید، احتمال آلودگی به ویروس کرونا وجود دارد.

وی درباره لبنیات پاستوریزه، ادامه داد: شیر پاستوریزه در طول فرآیند تولید برای ۱۵ ثانیه در معرض دمای حداقل ۷۵ درجه سلسیوس قرار می‌گیرد که آلودگی احتمالی را از بین می‌برد. میزان دما برای شیر استریلیزه نیز به مراتب بیشتر است؛ بنابراین در مجموع تمامی لبنیات بسته بندی و صنعتی که از شیر پاستوریزه تهیه می‌شوند همچون ماست، پنیر، خامه و بستنی را با اطمینان کامل مصرف کنید. البته بعد از خرید بسته بندی آنها نیاز به شست و شو با آب و مایع شوینده دارد.

این متخصص صنایع غذایی فرآیندهای پخت و آماده سازی فرآورده‌های گوشتی همچون سوسیس را نیز قابل اطمینان خواند و افزود: دمای پخت این محصولات نیز بالای ۷۰ درجه سلسیوس است، اما نکته قابل توجه در خصوص کالباس، احتمال بروز آلودگی ثانویه هنگام باز کردن بسته بندی اولیه، برش زدن و گذاشتن آن در بسته در مغازه یا مرکز خرید است.

مرتضویان افزود: در خصوص سوسیس این نگرانی وجود ندارد؛ چراکه هم به صورت بسته بندی اولیه از کارخانه به فروش می‌رسد و در کارخانه شرایط پخت اولیه را گذرانده است و هم مصرف کننده طی پخت و پز خانگی، مجددا آن را در معرض گرمای کافی قرار می‌دهد؛ به طور کلی باید توجه داشت که متخصصان علوم تغذیه‌ای، مصرف مستمر سوسیس و کالباس راتوصیه نمی‌کنند.

عضو هیأت علمی دانشگاه شهید بهشتی ویروس کرونا را قابل انتقال از حیوان به انسان اعلام کرد و گفت: به همین منظور توصیه می‌شود برای مصرف محصولاتی همچون تخم مرغ نکات بهداشتی را رعایت کنید؛ بدین صورت که در صورت تمایل به آب پز کردن، حتما به مدت کافی در معرض گرما قرار دهید تا کاملا پخته شود. تخم مرغ نیمرو جای نگرانی ندارد، چون گرمای کافی می‌بینند.

◆نان صنعتی مصرف کنید

این متخصص صنایع غذایی احتمال آلودگی نان‌های کاملا صنعتی را نیز نزدیک به صفر اعلام و تصریح کرد: نان‌های کاملا صنعتی که همگی بسته‌بندی شده هستند، آلوده نیستند.

◆نان سنتی را گرم کنید

مرتضویان استفاده از نان سنتی را در صورت گرما دادن کافی و پیش از استفاده، بدون مشکل خواند و افزود: در این قبیل نان ها بعد از فرآیند پخت، احتمال آلودگی از طریق محیط پخت و عرضه وجود دارد.

متخصص علوم و صنایع غذایی انتقال آلودگی را از فرآورده های غیرصنعتی محتمل دانست و گفت: در این دوران مردم بر خرید و مصرف آبمیوه‌های باز، لبنیات غیر پاستوریزه سنتی همچون شیر، پنیر، خامه و بستنی اصرار نداشته باشند. همچنین اگر تصور می کنید با جوشاندن شیر سنتی (به عنوان روشی مرسوم در منزل) مشکل برطرف می‌شود، بهتر است بدانید جوشاندن شیر از نظر تغذیه ای و بهداشتی اصلا کاری درست و اصولی نیست. عضو هیأت علمی دانشگاه علوم پزشکی شهید بهشتی در خصوص مصرف آجیل، بیان کرد: مغزها مانند پسته، بادام و تخمه، حتی در انواع از پیش بسته بندی شده، برای حصول اطمینان، قبل از مصرف با استفاده از مایکروویو یا تفت دادن، گرما داده شوند.

مرتضویان یادآور شد: مصرف فرآورده های صنعتی پروبیوتیک (همچون ماست و پنیر) و مکمل های پروبیوتیک می تواند برای بدن و تقویت سیستم ایمنی مفید باشد.

وی تصریح کرد: در کنار محصولات پروبیوتیک یا فراسودمند، مصرف ترکیبات بیواکتیو یا زیست فعال موجود در مواد غذایی طبیعی به ویژه میوه‌ها و سبزی‌های تازه و همچنین ادویه‌هایی مانند زعفران، زنجبیل، دارچین و زردچوبه را نیز به منظور تقویت سیستم ایمنی بدن توصیه می‌شود.

وقتی درد از یک مشکل سلامت جدی خبر می‌دهد

همه ما هر از گاهی در طول زندگی بروز درد در قسمتی از بدن خود را تجربه می کنیم. این شرایط ممکن است با خوابیدن در وضعیتی نامناسب یا اعمال فشار بیش از حد هنگام ورزش مرتبط باشد.

اگرچه تجربه گاه و بیگاه و موقت انواع درد شرایطی رایج است اما افراد بسیاری نیز وجود دارند که زندگی خود را با درد مزمن سپری می کنند. برخی درد مزمن را با افزایش سن و پیری پیوند می دهند. اگرچه گاهی اوقات این می تواند دلیل بروز درد باشد اما باید توجه داشت که برخی انواع درد می توانند نشانه ای از بروز مسائل جدی‌تر بوده و هرگز نباید نادیده گرفته‌شوند.

◆احساس درد در کمر

بیشتر ما گاهی اوقات احساس درد در قسمت کمر را تجربه می کنیم. اگرچه در بیشتر موارد مشکلی گذرا موجب بروز این شرایط شده است، در برخی موارد نیز کمردرد می تواند به مساله ای بسیار جدی اشاره داشته باشد. اگر به طور ناگهانی با احساس درد در ناحیه کمر مواجه شده اید که با مشکلات دفع مدفوع و ادرار همراهی می شود، بهتر است هرچه سریع‌تر برای بررسی دقیق شرایط به پزشک مراجعه کنید. کمردرد می تواند نشانه ای از بروز سندرم دم اسب باشد. سندرم دم اسب می تواند به واسطه یک تومور یا پارگی یک دیسک شکل بگیرد که اعصاب در ستون فقرات را زیر فشار قرار داده و می تواند موجب بروز مشکلات مختلفی شود که از بی اختیاری ادرار تا فلج را شامل می شود. بر همین اساس، انجام عمل جراحی فوری برای رسیدگی به این شرایط نیاز است.

◆احساس درد در قسمت بالای کمر

بیشتر ما گاهی اوقات با احساس درد بین دو تیغه شانه مواجه می شویم. بار دیگر، در پس این شرایط ممکن است دلیلی جدی وجود نداشته باشد و بی نیاز از درمانی خاص بهبود و یا می تواند به مساله ای جدی مانند یک پارگی آئورتی اشاره داشته باشد.

این شرایط زمانی رخ می دهد که لایه داخلی آئورت دچار پارگی می شود. برای اصلاح این شرایط به انجام عمل جراحی فوری نیاز است زیرا در صورت عدم درمان می تواند به مرگ فرد منجر شود. در حقیقت، تشخیص و درمان زودهنگام پارگی آئورتی می تواند زندگی فرد را نجات دهد.

◆احساس درد در ساق پا

اگر پس از کار با وزنه یا دویدن طولانی مدت با احساس درد در ساق پاهای خود مواجه شده اید، احتمالا مساله ای نگران کننده وجود ندارد. اما اگر به صورت ناگهانی و بدون دلیلی خاص چنین دردی را تجربه می کنید، ممکن است با ترومبوز سیاهرگی عمقی اشاره مواجه باشید که به تشکیل یک لخته خون در رگ های پا اشاره دارد. بی حرکت ماندن برای مدت زمانی طولانی مانند آنچه طی یک سفر زمینی یا هوایی تجربه می کنید، احتمال ابتلا به این شرایط را افزایش می دهد. از دیگر علائم ترومبوز سیاهرگ عمقی می توان به تغییر رنگ پوست و احساس گرما در ساق پا اشاره کرد.

◆احساس درد در فک

فک درد شرایطی شایع است، به ویژه برای افرادی گه گردن درد را تجربه می کنند یا به دندان قروچه مبتلا هستند. اما اگر به صورت ناگهانی و بون دلیلی مشخص با احساس درد در فک خود، به ویژه سمت چپ پایین مواجه شده اید، این می تواند نشانه ای هشدار دهنده از بروز یک حمله قلبی باشد. زمانی که با مشکلات قلبی مواجه هستید، اعصابی که مسئول احساس درد در فک هستند می توانند فعال شوند. این شرایط به ویژه در زنان شایع است.

◆احساس درد در پا

اگر اخیرا از یک کفش جدید استفاده نکرده اید تا آن را مقصر احساس درد یا حتی بی حسی در پاهای خود بدانید، بهتر است سطوح قند خون را بررسی کنید. احساس درد و بی حسی در پاها از نشانه های شایع دیابت کنترل نشده هستند. به گفته متخصصان غدد درون ریز، تبدیل شدن پیش دیابت به دیابت کامل می تواند چند سال طول بکشد، از این رو، اگر در معرض خطر هستید، باید سطوح قند خون خود را به طور منظم زیر نظر داشته باشید.

اینفوگرافی

◀چگونه از فرد بیمار در خانه مراقبت کنیم؟

توصیه‌ها و هشدارها

سفیدی زبان و دلایل شایع آن

محو شدن رنگ صورتی-قرمز زبان می تواند به طور ناگهانی یا به تدریج و با گذشت زمان رخ دهد. گاهی اوقات، این شرایط با احساس درد همراهی می شود اما همواره این گونه نیست.

توجه به تغییرات رنگ سطح زبان و نشانه ها و علائم همراه آن اهمیت دارد زیرا در برخی موارد، زبان سفید رنگ می تواند نشانه ای از مساله ای جدی‌تر باشد.

◆پوشش سفید و چسبنده زبان چیست؟

انباشت بقایای غذایی، باکتری ها و سلول های مرده که می توانند بین جوانه های چشایی زبان گرفتار شوند، شایع‌ترین دلیل سفید شدن زبان است.

افزون بر سطح زبان، جوانه های چشایی در مری، پوشش مخاطی گونه و اپیگلوت نیز قرار دارند. این بخش ها با توجه به میزان انباشت مواد، ممکن است تغییر رنگ خود به سفید را تجربه کنند زیرا ساختارهای اصلی مسئول بلع هستند.

بهبود بهداشت دهان و دندان باید به بازگشت رنگ طبیعی زبان کمک کند. در همین راستا، اقدامات زیر توصیه شده اند:

- مسواک زدن نه تنها دندان ها، بلکه لثه ها، گونه ها و زبان با خمیردندان حاوی فلوراید.
- لایه برداری آرام سطح زبان با برس مسواک یا یک مسواک مخصوص زبان.
- انجام حرکات دایره ای کوچک، عقب و جلو و همچنین بالا و پایین هنگام مسواک زدن.
- استفاده از نخ دندان به روش درست برای کمک به پاکسازی پلاک، باکتری ها و بقایای مواد غذایی که مسواک ممکن است به آنها دسترسی نداشته باشد.
- پس از اتمام مراحل فوق، شستشوی دهان با آب.

◆چه چیزی موجب بروز لکه های سفید و گرد روی زبان می شود؟

لکه های سفید و گرد روی زبان اغلب به واسطه کم آبی بدن و یک رژیم غذایی سرشار از شکر شکل می گیرند. این لکه ها معمولا نادیده گرفته می شوند زیرا موجب ناراحتی خاصی نمی شوند. زمانی که آب بدن به میزان کافی تامین نمی شود، بزاق نیز به میزان کافی تولید نخواهد شد. بزاق به تمیز نگه داشتن دهان از طریق هدایت بقایای مواد غذایی به سوی دستگاه گوارش کمک می کند. بدون بزاق کافی، بقایای مواد غذایی می توانند روی زبان به دام افتاده و این شرایط به شکل گیری لکه های سفید روی زبان منجر شود.

یک رژیم غذایی نامتعادل می تواند این تغییر رنگ را افزایش دهد. غذاهای سرشار از قندهای پالایش شده، مانند آبنبات، نوشابه و قهوه های شیرین شده، اسیدیته دهان را تغییر می دهند. برای حصول اطمینان از تامین آب مورد نیاز بدن می توانید مصرف هشت لیوان آب در روز را هدف قرار دهید. همچنین، از مصرف غذاهای سرشار از شکر پرهیز کنید. اگر با هوس غذای شیرین مواجه هستید، به جای نوشابه یا یک تکه کیک، مصرف میوه های تازه یا خشک را مد نظر قرار دهید. محصولات حاوی تنباکو نیز می توانند به بروز لکه های سفید روی زبان منجر شوند. سیگار کشیدن، جویدن تنباکو و مصرف الکل می توانند آسیب بلند مدت بر بافت های دهان را موجب شوند. اگر با لکه های سفید مشکوک روی سطح زبان خود مواجه هستید که با تغییرات سبک زندگی از بین نمی روند، برای بررسی دقیق شرایط به پزشک مراجعه کنید. این لکه های سفید ممکن است نشانه ای از سرطان دهان باشند.

◆زمانی که درد وجود دارد

بیشتر مواقع سفید شدن زبان شرایطی بی خطر است و به مساله خاصی اشاره ندارد. این شرایط می تواند بدون دلیلی مشخص رخ دهد و معمولا دلیلی برای نگرانی وجود ندارد.

اما اگر با گذشت زمان سفیدی کل زبان یا لکه های سفید بهبود نمی یابند، این شرایط می تواند نشانه ای از در معرض خطر قرار گرفتن سیستم ایمنی باشد. سفید شدن زبان که با درد زبان همراهی می شود هرچه بیشتر به این شرایط اشاره دارد. هر فردی در بدن خود دارای میکروب های ناسالم است. سیستم ایمنی بدن فردی با شرایط سلامت مطلوب می تواند با این میکروب ها مبارزه کند. اما زمانی که سیستم ایمنی عملکرد مطلوب خود را ارائه نمی کند، فرد توانایی لازم برای مبارزه با میکروب های مضر را ندارد. سرطان، دیابت و اچ‌آی‌وی سه بازیگر اصلی هستند که می توانند سیستم ایمنی بدن انسان را سرکوب کنند. مجموعه ای از ضایعات سفید رنگ در دهان می تواند به واسطه این بیماری ها شکل بگیرند. این ضایعات دارای پایه ای ملتهب و قرمز رنگ هستند که منبع درد است.

◆دلایل دیگر سفید شدن زبان

داروهای استنشاقی، جویدن بیش از حد آدامس و دندان های مصنوعی با جایگذاری ضعیف از جمله دیگر مواردی هستند که می توانند به سفید شدن زبان منجر شوند.

افراد مبتلا به آسم یا بیماری مزمن انسدادی ریه معمولا به جای استنشاق استروئید، آن را می بلعند. در این مورد، فرد می تواند سفیدی موقتی را تجربه کند.

جویدن منظم آدامس می تواند سطح زبان را تحریک کند که می تواند به سفیدی زبان منجر شود. استفاده زیاد از قرص های مکیدنی گلو نیز می تواند شرایطی مشابه را ایجاد کند. دندان های مصنوعی که به خوبی در جای خود قرار نمی گیرند نیز می توانند در تغییر رنگ زبان به سفید نقش داشته باشند.

معاون تعالی دفتر طب ایرانی وزارت بهداشت مطرح کرد

توصیه های طب ایرانی برای رفع خشکی پوست

معاون تعالی دفتر طب ایرانی وزارت بهداشت ضمن اشاره به برخی ماسک‌ها و روغن‌های گیاهی برای مقابله با خشکی پوست دست‌ها، در عین حال تاکید کرد: مصرف بی رویه گرمی جات هیچ تاثیری در عدم ابتلا به کرونا نخواهد داشت.

دکتر علیرضا عباسیان با بیان اینکه در شرایط کنونی شیوع کروناویروس در جهان شست‌وشوی دست‌ها نکته بسیار مهمی است، گفت: اما، در بسیاری از موارد شست‌وشوی دست‌ها می تواند به شکل افراطی بروز پیدا کند، ویروس کرونا از راه پوست منتقل نمی‌شود اما مهم است که دست آلوده در تماس با مخاط چشم، بینی و... قرار نگیرد و در صورتی که فردی با داشتن دستکش بتواند مسائل بهداشتی را رعایت کند می‌توان گفت با تعداد دفعات شست‌وشوی کمتر دست می‌تواند از خشکی پوست خود جلوگیری کند.

وی با بیان اینکه گاهی اوقات نیز مواد شوینده قوی می‌تواند باعث خشکی پوست شود، اظهار کرد: این در حالی است که بدون استفاده از موادی چون الکل و وایتکس و تنها با آب و صابون هم می‌توان آلودگی را از دست‌ها زدود.

◆توصیه‌های موضعی برای مقابله با خشکی پوست

معاون تعالی دفتر طب ایرانی وزارت بهداشت، تصریح کرد: چون مواد شوینده دست ترکیبات قلیایی دارند یکی از توصیه‌های طب ایرانی استفاده از آب میوه‌های طبیعی ترش بر روی دست‌ها است؛ به عنوان مثال استفاده از آب لیموترش، آب نارنج، آب پرتقال و... برای مرطوب کردن دست‌ها کمک می کند که اگر بقایای مواد قلیایی شوینده بر روی دست‌ها وجود دارد خنثی شود و آسیب مواد قلیایی به صورت دائمی بر پوست نماند. از آنجایی که پوست لیمونیز در ترکیبات خود به میزان اندکی دارای الکل است، بهتر است از آبِ لیمویی استفاده کنید که آب پوست آن هنگام آبگیری با آب میوه مخلوط نشده باشد.

وی با اشاره به اینکه استفاده از روغن‌های مرطوب کننده به صورت موضعی بر روی پوست دست‌ها و یا مناطقی از پوست که به دنبال شست‌وشوی زیاد دچار خشکی شده است می‌تواند مفید باشد، اظهار کرد: استفاده از روغن گل بنفشه، روغن بادام شیرین، روغن کنجد و روغن زیتون به صورت موضعی می‌تواند در رفع خشکی پوست مفید باشد. فراموش نکنید که روغن‌های زیتون و کنجد باید به صورت تازه استفاده شوند؛ چراکه طبع گرم و مرطوب دارند و در صورتی که مانده باشد طبع آنها به سوی گرم و خشک می‌رود و بیشتر باعث خشکی پوست خواهند شد.

عباسیان با بیان اینکه علاوه بر استفاده از روغن‌ها می‌توان از ماسک‌های طبیعی برای جلوگیری از خشکی پوست استفاده کرد، افزود: ماسک خیار رنده شده و یا پوست خیار، ماسک ماست پر چرب و... از ماسک‌های مفیدی هستند که می‌توانند رطوبت از دست رفته دست‌ها را بازگردانند. استفاده از ماسک‌های قید شده هم می‌تواند به صورت تماس مستقیم با دست بوده و یا آن را روی پارچه قرار داد و در تماس با دست‌ها گذاشت.

◆کدام غذاها به افزایش رطوبت پوست کمک می کنند؟

وی با تاکید بر اینکه موارد ذکر شده تنها تدابیر موضعی برای مقابله خشکی پوست است، تصریح کرد: اما نباید از تدابیری که می‌توان در انتخاب خوراکی‌ها برای جلوگیری از خشکی پوست اتخاذ کرد غافل شد. غذاهای خیلی تند، شور و ترش می‌توانند سبب خشکی بدن و به دنبال آن خشکی پوست شوند. از سوی دیگر غذاهای چرب تر که مزه خاصی ندارند و به شکل آبکی تهیه می‌شوند مانند سوپ‌ها یا شوربا‌ها رطوبت افزا هستند و بخشی از رطوبت مورد نیاز پوست را تامین می‌کنند.

وی افزود: طیف غذاهای خورشتی، آش‌های رقیق، اشکنه‌ها و... که دارای حجم زیادی آب است غذاهای مفیدی برای تامین رطوبت پوست هستند؛ در نقطه مقابل این طیف غذایی، غذاهای سرخ کردنی، کبابی، بریان شده و... خشک کننده بدن و پوست هستند.

وی با اشاره به نزدیکی فصل تابستان و آغاز روند گرم شدن هوا، ادامه داد: با زیاد شدن اشعه آفتاب و قرار گرفتن در معرض آن عوارضی همچون خشکی پوست نیز از دیدگاه طب سنتی افزایش خواهد یافت.

◆هشدار نسبت به مصرف بی رویه گرمی‌ها

عباسیان با انتقاد از مباحث مطرح شده در خصوص مصرف بی رویه گرمی جات برای کنترل کرونا، افزود: این موضوع نیز مزید بر علت شده است تا افراد در کنار خشکی پوست دچار خارش‌های پوستی شوند. مصرف زیاد دارچین و زنجبیل سبب نمی‌شود کسی به کرونا مبتلا نشود بلکه تنها توصیه می‌شود به میزان کمی از این دست گرمی جات در وعده‌های غذایی گنجانده شود که در صورتی که فردی دچار حساسیت‌هایی باشد، او را از مصرف این اقلام منع خواهیم کرد.

اخبار

مدیرعامل گروه فولاد مبارکه خبر داد

عزم راسخ برای «جهش تولید» در سال ۹۹

مدیرعامل گروه فولاد مبارکه گفت: تحقق «رونق تولید» در سال ۹۸ و عزم راسخ برای «جهش تولید» در سال ۹۹ علیرغم اینکه در سال ۱۳۹۸ گروه فولاد مبارکه همانند سایر فولادسازان کشور با مشکلات تحریم و عدم تخصیص سنگ آهن کافی مواجه بود، اما مدیریت و کارکنان تمامی شرکتهای زیرمجموعه و نواحی داخلی شرکت با تلاش همه جانبه و قابل تقدیر خود توانستند بر راهبرد «رونق تولید» جامهٔ عمل بپوشانند و با عزمی استوارتر، در نخستین روزهای سال ۱۳۹۹ که از سوی مقام معظم رهبری به نام «جهش تولید» نام گذاری شده است، در بسیاری از بخش ها به موفقیت های جدیدی دست یابند.

مهندس عظیمیان، مدیرعامل گروه فولاد مبارکه، در گفت وگو با خبرنگار فولاد ضمن قدردانی از زحمات همهٔ مدیران و کارکنان گروه فولاد مبارکه در تحقق اهداف سال ۹۸ و با بیان مطلب فوق اظهار داشت: نتیجهٔ همهٔ تلاشها در سال قبل رشد تولید در بسیاری از بخشها نسبت به مدت مشابه سال ۱۳۹۷ بود، تاجایی که در سال ۹۸ حمل محصول به مقصد مشتریان با تحقق ۱۰۶ درصد برنامهٔ سالانه و ۱۱ درصد رشد نسبت به مدت مشابه سال قبل از ۷ میلیون و ۴۹۱ هزار تن فراتر رفت. این در حالی است که تأمین به موقع مواد اولیه و سنگ آهن فولاد مبارکه میتوانست در تحقق هرچه بیشتر اهداف مؤثر باشد. وی در بخش دیگری از سخنان خود از استمرار سودآوری در گروه فولاد مبارکه خبر داد و گفت: خوشبختانه در پی تلاشهای بی وقفهٔ کارکنان در سال ۹۸ نیز گروه فولاد مبارکه همچون سال های گذشته برای سهامداران و ذینفعان خود و به طورکلی برای اقتصاد کشور، رشد ۶۷ درصدی سودآوری نسبت به سال ۹۷ را به ارمغان آورده است. مهندس عظیمیان با تأکید بر اینکه فولاد مبارکه همواره به مسئولیتهای اجتماعی خود متعهد و در کنار مردم بوده است، خاطرنشان کرد: در حوزهٔ مسئولیتهای اجتماعی نیز گروه فولاد مبارکه در اقصی نقاط کشور در هر شرایطی یار و مددکار هم میهنان بوده است. در این خصوص می توان به یاری رسانی به هموطنان سیلزدهٔ غرب و شرق کشور در ابتدا و انتهای سال گذشته و پشتیبانی از شبکهٔ بهداشت و درمان کشور در تأمین اقلام و تجهیزات موردنیاز مقابله با ویروس کرونا اشاره کرد. وی تحقق حداکثری راهبرد مقام معظم رهبری و جهش تولید را از اصلیترین اهداف فولاد مبارکه در سال جاری دانست و گفت: تأمین حداکثری نیاز کشور به انواع محصولات تخت فولادی خاص که عمدتا وارداتی هستند، با تکمیل طرح شهید خرازی و احداث خط نورد گرم ۲ که به نام شهید سلیمانی مزین شده است، محقق خواهد شد. وی در بخش پایانی سخنان خود اظهار داشت: به یقین تأمین سنگ آهن موردنیاز فولاد مبارکه و حمایت بیشتر از اجرای طرح نورد گرم ۲ در سال ۹۹ در تحقق راهبرد جهش تولید نقش تعیین کننده ای خواهد داشت.

مدیر روابط عمومی شرکت فولاد مبارکه عنوان کرد

شرکتهای گروه فولاد مبارکه پیشتاز در مهار کرونا ویروس

گروه فولاد مبارکه برای مقابله با بیماری کووید ۱۹ (ویروس کرونا)، با برنامه ریزی های دقیق و مدون، اقدامات و حمایتهایی در راستای مسئولیتهای اجتماعی، با هماهنگی با وزارت صمت و سازمان توسعهٔ معادن و صنایع معدنی، استانداری اصفهان و دانشگاه های علوم پزشکی استان انجام داده است.

ایرج ترابی، مدیر روابط عمومی شرکت فولاد مبارکه، در گفت وگو با خبرنگار فولاد با اعلام این خبر خاطرنشان کرد: شرکتهای گروه فولاد مبارکه همراستا با سیاست تعهد به مسئولیتهای اجتماعی خود و توجه به اقدامات هماهنگ منطقه ای توانستند فعالیتهای قابل توجهی به منظور حفظ سلامت کارکنان و محیط پیرامون خود انجام دهند.

وی افزود: در این زمینه می توان به کمک ۵۰ میلیارد ریالی شرکت فولاد هرمزگان به دانشگاه علوم پزشکی استان هرمزگان جهت خرید تجهیزات و وسایل موردنیاز بیماران مبتلا به کرونا در راستای حمایت از سلامت هموطنان در این استان اشاره کرد.

علاوه بر این، شرکت ورق خودرو چهارمحال و بختیاری در راستای تعهد به مسئولیت اجتماعی خود، با خرید ماسک و محلول های ضدعفونی کننده به میزان ۳۰۰ میلیون ریال، از مرکز بهداشت شهر بروجن و همچنین شهرداری سفیددشت و فرادنبه حمایت کرده است. شرکت فولاد سفیددشت نیز با فرستادن سه اکیپ ماشین آلات و نفرات، ضدعفونی و گندزدایی بخشهایی از شهرستان بروجن و حومه را انجام داده و همزمان ۲۰۰۰ پک دستکش و ماسک در اختیار نیازمندان قرار داده است. همچنین شرکت فنی و مهندسی و شرکت فولادسنگ با توزیع بسته های سلامت مشتمل بر مواد ضدعفونی کننده و الکل و ماسک و دستکش و مواد ضدعفونی کنندهٔ سطوح، و شرکت فولاد امیرکبیر کاشان با خرید و تحویل ۱۰ دستگاه ونتیلاتور تنفسی به ارزش بیش از ۱۵ میلیارد ریال به دانشگاه علوم پزشکی کاشان توانستند در این پویش مردمی شرکت کنند. وی گفت: شرکت فولاد مبارکه با مساعدت بیش از ۶۰ میلیارد ریالی دانشگاه علوم پزشکی اصفهان را در خرید تجهیزات و وسایل موردنیاز درمان بیماران کرونا، و با مساعدت بیش از ۷ میلیارد ریالی شبکهٔ بهداشت و درمان شهرستان مبارکه رایاری کرد. ترابی تصریح کرد: در ادامهٔ این اقدامات و با توجه به کمبود اقلام پیشگیری از جمله ماسک، فولاد مبارکه در اقدامی با مشارکت شرکت آتیه فولاد نقش جهان، یکی از شرکتهای زیرمجموعهٔ خود، و با همکاری دانشگاه صنعتی اصفهان، برای احداث خط تولید ماسکهای استاندارد N95 با ظرفیت بیش از یک میلیون عدد (قابل افزایش تا دو میلیون) در ماه اقدام نمود تا با راه اندازی این خط تولید پیشرفته و اتوماتیک، قسمتی از نیاز جامعه تأمین شود. در تمام شرکت های گروه علاوه بر خدمترسانی به محیط پیرامون، توجه ویژه ای به محیط کار و کارکنان این واحدهای صنعتی شده که از آن جمله می توان به اقدامهای همسو با شرکت فولاد مبارکه مانند افزایش آگاهی از طریق پورتال سازمانی، شبکههای اجتماعی و پخش پمفلتهای آموزشی، تعطیلی رستورانها، ضدعفونی کردن و گندزدایی ناوگان حملونقل و ساختمانها، تب سنجی پرسنل هنگام ورود به شرکت، کاهش زمان حضور نیروهای ستاد، غیرفعال کردن اثرانگشت و الزام پرسنل در استفاده از کارت، لغومأموریتها، اعطای مرخصی به پرسنل دارای علائم سرماخوردگی، کاهش زمان حضور پرسنل و دورکاری پرسنل ستادی در تمامی شرکتهای گروه فولاد مبارکه اشاره کرد.

مدیر ناحیهٔ فولادسازی و ریخته گری مداوم اعلام کرد

تولید بیش از ۶/۶ میلیون تن تختال در دستور کار ناحیهٔ فولادسازی

مدیر ناحیهٔ فولادسازی و ریخته گری مداوم تولید بیش از ۶/۶ میلیون تن تختال در دستور کار ناحیهٔ فولادسازی و ریخته گری مداوم سال ۱۳۹۸ در مقایسه با سال‌های پیش از آن، به دلیل محدودیتهای ناشی از تحریم‌های ظالمانه، چالش کمبود آهن اسفنجی ناشی از شرایط بازار سنگ آهن و همچنین محدودیت شدید گاز طبیعی در فصل زمستان، از نظر شرایط تولید، سال متفاوتی بود. در این سال با توجه به شرایط بازار در حوزهٔ مواد اولیه و محصول، برنامهٔ تولید ۵.۶ میلیون تن در دستور کار قرار گرفت که به لطف خدا و تلاش همکارانمان، در نهایت موفق به تولید بیش از ۶.۳ میلیون تن محصول شدیم.

غلامرضا سلیمی اظهارداشت: ثبت رکوردهای مختلف از جمله رکورد تولید روزانه به میزان ۱۲۹ ذوب، ثبت رکورد تولید ماهانه به میزان ۶۱۸ هزار تن، ثبت رکورد تولید فولاد با سیکل گازززدایی به میزان ۲۱ ذوب در روز، دستیابی به رکورد تعداد ذوب در یک سکوئنس ریخته گری به میزان ۲۰۲ ذوب، رسیدن به رکورد زمان نصب جرثقیل سقفی به میزان ۴۵ ساعت، ثبت رکورد تولید فولاد با سیکل گازززدایی به میزان ۷۳ هزار تن در ماه و بومی سازی قطعات نسوز و بومی سازی انواع قطعات یدکی و همچنین بومی سازی سیستمهایی نظیر sagdetector مربوط به پاتیل و تجهیز برش در ریخته گری و تولید گریدهای فولادی API X۶۰ که در تولید لوله های انتقال نفت ترش کاربرد دارد، بخشیهایی از موفقیت‌های سال قبل بوده است.

وی افزود: برنامهٔ تولید سال ۱۳۹۹ برای ناحیهٔ فولادسازی بیش از ۶.۶ میلیون تن تختال پیش بینی شده است و امیدواریم با توجه به ظرفیتهای ایجادشده در ناحیه و دانش و مهارت کارکنان و نیز وجود تعلق سازمانی در ناحیه و تلاش همهٔ همکاران، شاهد رکوردهای کمی و کیفی تولید در سال پیش رو باشیم. وی ادامه داد: در سال جاری نصب و بهره برداری از دو واحد جدید گازززدایی در جهت افزایش تولید محصولات ویژه و تأمین نیاز بازار داخل به این محصولات نیز در دستور کار است. افزایش ظرفیت ماشینهای ریخته گری، نصب و بهرهبرداری از کورهٔ پاتیلی شمارهٔ ۸، توسعهٔ سالن ریخته گری و نصب جرثقیل‌های ذوبر جدید از برنامه های مهم این ناحیه در سال پیش رو خواهند بود.

مدیر ناحیهٔ آهن سازی فولاد مبارکه خبرداد:

ثبت رکورد جدید تولید آهن اسفنجی در سال جهش تولید

مدیر ناحیهٔ آهن سازی ثبت رکورد جدید تولید آهن اسفنجی در سال جهش تولید ناحیهٔ آهن سازی فولاد مبارکه در سال ۹۸ علیرغم محدودیتها موفق شد به اهداف کمی و کیفی تولید دست یابد و مواد موردنیاز ناحیهٔ فولادسازی را به طور کامل تأمین کند. در سال ۹۸ تعمیرات واحدهای ناحیه با هماهنگی واحدهای پشتیبانی و خدماتی انجام گرفت و این امر باعث افزایش آماده به کاری تجهیزات واحدهای ناحیه برای تحقق تولید شد.

داریوش رشیدی افزود: با شروع سال جدید و پیرو فرمایشات مقام معظم رهبری مبنی بر جهش تولید در سال ۹۹، در اولین قدم، واحد شهید خرازی به رکورد جدید تولید روزانه ۸ هزار و ۶۴۰ تن آهن اسفنجی دست یافت. این در حالی است که رکورد قبلی این واحد ۸ هزار و ۵۵۰ تن بود. وی ادامه داد: در سال جاری با استفادهٔ حداکثری از ظرفیتهای ایجادشده و پروژه های مرتبط و بهبود فرایند، مدیریت هزینهها و مصارف و همچنین تأمین کنسانترهٔ موردنیاز و دیگر مواد اولیه، جهش حداکثری تولید در دستور کار قرار گرفته است.

مدیر مجتمع فولاد سبا خبرداد

رشد ۱۱.۷ درصدی تولید در مجتمع فولاد سبا

مدیر مجتمع فولاد سبا گفت: خوشبختانه علیرغم تحریم های ناعادلانه، با تلاش، همدلی و همراهی کلیهٔ همکاران و ذینفعان در مجتمع فولاد سبا موفق به افزایش میزان تولید شدیم و افتخار دیگری را در مجموعهٔ فولاد کشور به ثبت رساندیم. مصطفی عطایی پور افزود: در سال رونق تولید با همت، تلاش و همدلی کارکنان مجتمع فولاد سبا توانستیم به تولید یک میلیون و ۲۳۹ هزار تن کلاف گرم دست یابیم که نسبت به مدت مشابه سال قبل ۱۱.۷ درصد رشد داشته است. حدود ۸۰ درصد از این میزان با ضخامت ورق ۲ میلیمتر و کیفیت مطلوب تولید شده است که یکی از محصولات پرکاربرد در صنعت تولید لوله و پروفیل کشور به شمار میرود.

به مناسبت سالروز ولادت حضرت علی اکبر(ع):

حُسن خلق، بارزترین ویژگی اخلاقی حضرت علی اکبر (ع)

حضرت علی اکبر(ع) بنا به روایتی در ۱۱ شعبان ۴۳ هجری در مدینه دیده به جهان گشود. پدر گرامی ایشان امام حسین(ع) و مادر بزرگوارش «لیلی» بود. کنیه آن حضرت ابوالحسن و لقب هایش علی اکبر و شباب اهل بهشت به شمار می رفت.

حضرت علی اکبر(ع) دوران جوانی و زندگانی کوتاه خود را به همراهی و همیاری با سه امام شیعیان امیرالمومنان(ع)، امام حسن(ع) و امام حسین(ع) گذراند. بدین شکل دوران زندگی ایشان را از جنبه حوادث تاریخی می توان به سه دوره تقسیم کرد.

دوره نخست به همراهی با حضرت علی(ع) مربوط می شود. در این مدت به خوبی با ماهیت بنی امیه و شخص معاویه آشنا شد و با سیاست ها و فتنه های آنها آگاهی کامل یافت و به نوعی درس سیاست و کیاست را نزد جد بزرگوارشان آموخت.

دوره دوم همزمان با جریانات سیاسی و حوادث زمان امامت امام حسن(ع) به شمار می رود. همیاری و همراهی ایشان با عموی بزرگوارش به میزانی بود که اگر جریانی مشابه قضیه کربلا برای امام حسن(ع) رخ می داد، ایشان از هیچ تلاش و کوششی به منظور یاری رساندن به امام(ع) فروگذاری نمی کرد.

دوره سوم مربوط به دوران امامت امام حسین(ع) است که ایشان یار ویاور پدر بود و در مسیر برقراری اسلام راستین می کوشید و به مبارزه با حکومت جور می پرداخت و نمونه کامل جوانی شجاع بود.

حضرت علی اکبر(ع) در واقعه عاشورا با شجاعت و رشادت فراوان به حمایت از سپاه اسلام پرداخت و با ایثار و از خودگذشتگی نام خویش را در تاریخ اسلام جاودانه ساخت. سرانجام حضرت علی اکبر(ع) در حادثه کربلا مجروح شد و به شهادت رسید.

تاریخ نگاران و پژوهشگران در ارتباط با سن حضرت علی اکبر(ع) در هنگام شهادت اختلاف دارند. برخی سن آن حضرت را ۱۸ سال، گروهی ۱۹ سال و تعدادی دیگر ۲۵ سال قلمداد می کنند.

روز ولادت حضرت علی اکبر(ع) روز جوان نامگذاری شد تا جوانان این دیار کهن با الگو قرار دادن ایشان در مسیر حق و حقیقت حرکت کنند و اینگونه سعادتمند شوند.

به همین منظور جوانان ایران با تمسك به جوان ولایت مدار کربلا روز «جوان» را گرامی می‌دارند. گرایش به داشتن «الگو» در جامعه به یکی از مهمترین نیازهای جوانان ایرانی بدل شده است، از این رو توجه و تعمق به سیره بزرگان دینی نیاز و گرایش واقعی به این امر را به شدت مرتفع می کند و تاثیر مثبت و بسزایی در آینده این نسل دارد.

به مناسبت سالروز میلاد حضرت علی اکبر(ع) با حجت الاسلام «سعید بهمنی» مدیر گروه علوم قرآنی و عضو هیات علمی پژوهشگاه علوم و فرهنگ اسلامی به گفت وگو پرداخت. ایم.

◆ سیره عملی حضرت علی اکبر(ع)

حجت الاسلام بهمنی با اشاره به حدیث معروف ابا عبدالله(ع) درباره شخصیت حضرت علی اکبر(ع) گفت: حضرت علی اکبر(ع) در این حدیث شبیه ترین فرد به حضرت محمد(ص) از لحاظ اخلاق، خلقت و آفرینش، سخن گفتن و منطق سخن گفتن بیان شده است. این ابعاد وجودی کامل ترین سند مفهومی برای اثبات شباهت پیامبر اکرم(ص) و ایشان به شمار می رود.

◆ دلیل نامگذاری ولادت حضرت علی اکبر(ع) به عنوان روز جوان

عضو هیات علمی پژوهشگاه علوم و فرهنگ اسلامی درباره دلیل نامگذاری روز ولادت حضرت علی اکبر(ع) به عنوان «روز جوان» بیان داشت: این نامگذاری علاوه بر سن و سال پایین و جوانی حضرت علی اکبر(ع)، اشاره مهم تری به الگو قرار دادن ایشان برای پیروی در چهار مورد عنوان شده دارد که با توسل به این موارد جوانان از زیبایی ظاهر و معنا به نهایت می رسند.

◆ حسن خُلق حضرت علی اکبر(ع)

این استاد حوزه و دانشگاه در گفت و گو با ایرنا با اشاره به یکی از ویژگی های مهم اخلاقی حضرت علی اکبر(ع) یعنی حُسن خلق، یادآور شد: حسن «خُلق» از حسن «خَلق» می آید یعنی در صورتی که خلقت و درونیات فرد به خوبی مدیریت شود و پرورش یابد و مسیر صالحی را بپیماید، خُلق وخو به عنوان نمود ظاهری و بارزی آن نیز به بهترین شکل به منصه ظهور می رسد. بر اساس روایتی هر کسی بر پایه شکل دهنده خود عمل می کند. به عبارتی ساده تر باید گفت «شکل دهنده» ما به طور قطع رفتار ظاهری ما نیست و این رفتارها در واقع «شکل یافته» و تحت تاثیر درونیات ما هستند. در حقیقت شکل دهنده ما مربوط به «خود» ما می شود که سلسله همه آنها «ایمان» و «تقوا» است. بنابراین خُلق حضرت علی اکبر(ع) بنا بر سرشت و درون حضرت است و درونیات و میزان ایمان و تقوای این بزرگوار را نمایان می سازد.

◆ ارتباط نسل جوان و حضرت علی اکبر(ع)

حجت الاسلام بهمنی درباره ارتباط جوانان با بزرگان دینی تصریح کرد: سخن از منش و شخصیت رفتاری حضرت علی اکبر(ع) لاجرم ما را به طرف پیامبر اکرم(ص) سوق می دهد و سیره اخلاقی و عملی ایشان را یادآور می سازد و جوانان ما همچون «چشمه محلی» با توسل به حضرت علی اکبر(ع) به دریای بی کران حضرت محمد(ص) متصل می شوند و آنان را از پاکی و معنویت سرشار می سازد.

◆ راهکارهای پیوند نسل جوان با بزرگان دین

وی در ادامه افزود: نسل جدید با برخی متغیرها و موارد مانوس تر هستند که شاید نسل های قدیمی تر علاقه کمتری به آن داشته باشند که از این عدم تطابق علایق به «اختلاف سلیقه» نیز تعبیر می شود و این به معنای انقطاع و گسست همه جانبه نیست. میزان این عدم تطابق و گسست در ادوار مختلف و بسته به شرایط متعدد تغییر می کند و همیشه ثابت و پایدار نیست و یك مقوله «تشکیکی» به حساب می آید و فراز و فرودهای زیاد و نقطه و ضعف های فراوان دارد اما هیچ گاه میان نسل های گذشته و آینده گسست کامل پدید نمی آید و نسل های جدید همواره بر «شانه» نسل های قدیمی تر نشسته و اصول و مبناهای آنان را حفظ کرده اند. برای نمونه در صورت بروز گسست کامل «تمدن» جدید به وجود می آید و تمدن قبلی پایان می یابد که این امر خیلی کم اتفاق می افتد و رسم رایجی در تاریخ تمدن بشری نیست. این مقدمه نسبتا طولانی را بدان جهت عنوان کردم که برخی افراد به اشتباه وضعیت را به گونه ای تبیین و تحلیل می کنند که گویی همه چیز از اساس تغییر کرده است. در حالی که همچنان که گفته شد، آن چه در زمان حاضر از «گسست» یادآوری می شود، در واقع «تحول یافته» تمدن و آثار گذشته است.

انسان میانسال تصمیمات و کنش های رفتاری خود را با توجه به دانش و آگاهی و در صورت دانش آموخته نبودن بر پایه «تجارب» قبلی خود می گیرد و برای یك تصمیم و اراده به یك اقدام ضروری، چندین و چند فاکتور مهم و تاثیرگذار را مدنظر قرار می دهد، در صورتی که یك فرد جوان به دلیل نداشتن تجربه و آگاهی لازم به «سعی و خطا» می پردازد و با این کار ممکن است «شکست» را نیز تجربه کند و از همه مهم تر اینکه شاید از طرف کهنسالان سرزنش و مستوجب بازخواست قرار گیرند، در حالی که همان افراد کهنسال و میانسال اگر به گذشته خود رجوع کنند، میزان اشتباهات و شکست هایشان کم نبوده و گذران دوران خامی و جوانی، آنها را به بلوغ و کمال بزرگسالی رسانده است. این سیر تکاملی تنها مشمول جامعه اسلامی نیست و همه جوامع جهانی را شامل می شود و امری انسانی به حساب می آید.

حجت الاسلام بهمنی یاد آور شد: مساله چالش برانگیز و حساس این است که نسل های قدیمی و افراد کهنسال قصد «انتقال ارزش ها» به نسل های جدید را دارند که این امر هم همواره و در همه زمان ها و مکان ها شایع بوده و امری طبیعی و رایج است. در اینجا «حلم» در انتقال ارزش ها است که راه حل کلیدی و مغفول نسل های گذشته در مواجهه با نسل های جدید محسوب می شود، به عبارتی روشن تر نسل های گذشته بدون توجه به ماهیت جوانی که با عدم آگاهی، تجربه و شتابزدگی همراه است، قصد انتقال ارزش ها را دارند که در بسیاری از موارد با مشکل رو به رو می شوند و نمی توانند ارتباط لازم و درست را با جوانان برقرار کنند. عضو هیات علمی پژوهشگاه علوم و فرهنگ اسلامی، آشنایی با ماهیت جوانی و خصوصیات آن را از مهم ترین راهکارهای مواجهه با جوانان امروزی دانست و گفت: مساله دیگر که باید علاوه بر «تحلم» در رویارویی با جوانان به آن توجه کرد، بحث «تحمل» است. به عبارتی ساده تر باید به آنها فرصت آزمون و خطا داد و در این میان آنان را تحمل کرد و با سخت گیری و تعیین حد و مرزهای سختگیرانه راه را برای بازگشت جوانان به مبنا و اصول اولیه از میان نبرد و به «تذکر» بسنده کرد. البته این آزادی و فرصت دادن به جوانان مربوط به امور مجاز است که بیش از ۹۰ درصد مواقع را شامل می شود و بحث ما درباره محرمات و مسایل ناهنجاری های اساسی خیلی مبنا ندارد و تغییر نگرش ها همان گونه که مطرح شد بیشتر بر سر امور مجاز و به اصطلاح «سلایق» است. وی در پایان با توضیح بیشتر این تقابل و عدم تفاهم میان نسل ها بیان داشت: جوانان از طرفی آگاهی و تجربه لازم را ندارند و از جهت دیگر صبوری کافی را نیز برای انجام دادن امور و تصمیمات مختلف از خود بروز نمی دهند و این در تقابل کامل با رویه رفتاری کهنسالان است که بسیار با تجربه تر، با دانش تر و صبور تر هستند. از این رو تحلم و تحمل مهم ترین راهکار عملی برای انتقال ارزش ها از نسل های کهنسال به نسل های جوان است. البته این رویه به هیچ وجه تکلیف نسل کهنسال را در برابر نسل جوان ساقط نمی کند و می بایست تذکر آن هم از نوع «تذکر آگاهانه» صورت پذیرد و از رفتارها و تذکرات آمرانه و منزجرکننده به شدت اجتناب شود و جوانان هم در این میان مسوول فعل و رفتار خود هستند: اگر حوصله و صبوری لازم را برای شنیدن و عمل کردن به تذکرات داشتند، تامل وبررسی کنند و در غیر این صورت با انجام دادن اقدامات عجولانه و به دور از آگاهی و تجربه تمامی مسوولیت های آن را بر عهده گیرند.

نسل جوان برای آینده‌ای مبهم در تکاپو و تقلا است

روز جوان، فرصتی برای بازخوانی دغدغه های جوانان

سالروز میلاد حضرت علی اکبر(ع) به نام روز جوان نامگذاری شده، روزی برای بازخوانی دغدغه های جوانان و مجالی برای شنیدن دردها، خوشی ها و داشته ها و نداشته های آنان.

نسل جوان امروز در دنیایی از دغدغه ها و مشغله های روزمره زندگی شناور است که برای آینده ای مبهم در تکاپو و تقلا است.

دغدغه هایی همچون شغل، مسکن، ازدواج و آتیه ای مطمئن که بتواند به پشتوانه آن به استقبال فردا برود.

این در حالی است که فارغ از همه دغدغه های دنیای واقعی این روزها شناور شدن در دنیای مجازی و غیر واقعی نیز بخشی زیادی از وقت جوانان این سرزمین را به خود اختصاص داده که در برخی مواقع حتی مجالی برای حضور و فعالیت آنان برای جستن و کنکاش در پی آموختن مهارتی و ایجاد شغلی باقی نگذاشته است.

◆ شغل

جوان امروز نیازمند داشتن شغلی مناسب است تا بتواند در لوای آن با کسب درآمد مناسب آینده خوبی برای خود و در آتیه همسر و فرزندانش بسازد.

شغلی که متاسفانه به دلیل اهمیت و بهایی که در کشور ما تنها به شغل های دولتی داده شده فقط در همین محدوده خلاصه شده و هیچ جای فکری برای پرداختن و جستن به مشاغل دیگر نظیر کارهای خدماتی و فنی و مهارتی باقی نگذاشته است.

این در حالی است که در بسیاری از کشورهای پیشرفته همه شغل ها و حتی خدماتی ترین آنها به عنوان یك کار ارزشمند و مهم محسوب می شوند و افراد صاحب آن مشاغل خود را ارزشمند محسوب می کنند زیرا هم به ارزش کار خود پی می برند و هم درآمد مکفی از آن کار نصیبشان می شود که زندگیشان را تامین می کند.

متاسفانه در کشور ما به دلیل نبود شغل مناسب و جایگاه شغلی در بازار افراد جوان به نوعی بیکار، سرخورده، افسرده و ناشاداند و حتی هزینه روزانه آنان توسط والدینشان به سختی تامین می شود که این امر بیشتر موجب سر خوردگی این جوانان می شود.

از این روز نیاز است تا با تغییر فرهنگ تعریف کار، انجام هر نوع کار را که کمکی به مردم و خدماتی به آنان ارایه کند را ارزشمند محسوب کرده و دولت با حمایت از این قبیل شغل آنها و فراهم کردن تسهیلات رفاهی و آتیه ای آن را برای جوانان ارزشمند و دارای جایگاه معرفی کند.

آن زمان یك جوان داشتن شغل مناسب و دارای آتیه را دیگر یك رویای دست نیافته نمی پندارد بلکه با فراگیری مهارتی سعی در انجام دقیق آن شغل دارد.

◆ ازدواج

یکی دیگر از دغدغه های جوانان کشور ما ازدواج است که امروزه به دلیل مشکلات اقتصادی و تورم و نوع فرهنگ خاصی که حاکم است روز به روز سن ازدواج در بین جوانان در حال افزایش است.

دغدغه ای که در آن به دلیل نوع خواست افراد و فرهنگی که در جامعه رواج پیدا کرده یك جوان وقتی می تواند مهیای ازدواج باشد که شغل و مسکن مناسبی داشته باشد و خودرو و درآمد مطمئنی نیز بهره مند شود.

این در حالی است که با چشم و هم چشمی و افزایش توقعات برای برگزاری مراسمات آنچنانی و تجملاتی و همچنین افزایش توقع دختران به دلیل افزایش سطح تحصیلات آنها باز سن ازدواج روز به روز بیشتر می شود.

بی گمان این دغدغه نیازمند فرهنگ سازی در بین جوانان و ارتقا سطح بینش خانواده نسبت به خطراتی است که گریبانگیر جوانان مجرد می شود زیرا ممکن است همین افراد با شرایط موجود به دلیل تاثیر دوستان ناباب دچار بسیاری آسیب های دیگر شوند.

◆ مسکن

یکی دیگر از دغدغه های جوانان امروز نداشتن مسکن و گرانی روز افزون آن و دسترسی کمتر آنان به مسکن است که موجب می شود یك جوان نتواند جرات تشکیل زندگی مشترك را داشته باشد.

این دغدغه اساسی نیازمند همراهی دولت و فراهم کردن تسهیلات مناسب برای زوج های جوان و بدون مسکن است که بتوانند با این مشکل بزرگ دست و پنجه نرم کنند.

این در حالی است که علاوه بر دغدغه های بیان شده ، مهم‌ترین مساله جوانان ما بحث هویت، سلامت، آموزش، تحکیم خانواده، افزایش سبك زندگی ایرانی - اسلامی، بهینه سازی اوقات فراغت، مشارکت جوانان در فعالیت‌های اجتماعی، سیاسی و اقتصادی است که در این خصوص برنامه ریزی‌هایی انجام شده است.

بی گمان مهم‌ترین آسیب‌هایی که جوانان امروز را تهدید می کند، سوء مصرف مواد مخدر، تصادفات رانندگی و اضافه وزن و بی برنامگی برای آینده است که باید با همراهی خانواده ها برای کاهش این مسائل برنامه ریزی شود..

جوانان به عنوان سرمایه های اصلی یك جامعه باید مورد توجه ویژه قرار گیرند و بزرگداشت هفته جوان فرصتی مناسبی برای شنیدن و پاسخ دادن مناسب به برخی از دغدغه ها و مطالبات جوانان است که باید از آن بهره کافی را برد.

باید جوان ما آرمان و هدف والا داشته باشد تا بتواند با همتی که از آنها سراغ می روند برای رسیدن به قله های برتر افتخار در هر کسوت و بخشی تلاش خود را دو چندان کند.

بی گمان جوانان امروز ما، درس آموخته جوانان نسل دیروزند که پشت پا به همه دنیا زدند و با اراده و عشق سینه در برابر گلوله دشمن سپر کردند و اجازه ندادند یك ذره از خاك این سرزمین قربانی زیاده خواهی دشمنان شود.

جوانان غیرتمند ایران زمین درس آموخته مکتب حسین (ع) و علی اکبر حسین اند که شهامت و شجاعت را در زندگی سرفصل اعمال خود قرار داده و با تلاش و تکاپو در میادین ورزشی، علمی، اجتماعی و... در سکوی افتخار قرار دارند.

باید نور امید در وجود جوانان با گشایش دریچه هایی از عشق و اعتماد به آنان تابیده شود تا جوهر واقعی درونشان خود را همچون گوهری تابان نشان دهد.

جوانان این سرزمین مستعد بهترین داشته هایند که باید مسئولان سعی کنند با همراهی و دادن فرصت به آنان زمینه را برای نشان دادن توانمندی و ظرفیت وجودیشان فراهم کنند.

اخبار

معاون فرهنگی مسجد مقدس جمکران خبرداد

توزیع ۲۰ هزار بسته عیدانه و ۳ هزار بسته گوشت قربانی در نیمه‌شعبان

معاون فرهنگی مسجد مقدس جمکران با ابراز خرسندی از مشارکت خیران در پویش‌های نیمه شعبان مسجد مقدس جمکران، گفت: بیش از ۲۰ هزار بسته عیدانه با اولویت مدافعان سلامت و بیماران کرونایی و بیش از ۳ هزار بسته گوشت قربانی میان نیازمندان در ایام نیمه شعبان توزیع خواهد شد.

حجت الاسلام یاسین حسین آبادی درباره روند مشارکت خیران و مهدی باوران در پویش های مهدوی مسجد مقدس جمکران، اظهار کرد: این پویش ها در آستانه نیمه شعبان، سالروز ولادت باسعادت حضرت بقیه الله الاعظم(عجل الله تعالی فرجه) و در ایام مقابله با کرونا به منظور کمک به نیازمندان و آسیب دیدگان از شیوع این ویروس منحوس، در حال اجرا است.

معاون فرهنگی مسجد مقدس جمکران ادامه داد: در این راستا پویش «نذر همدلی» به منظور نذر کردن همدلی ها برای ظهور امام مهدی(عجل الله تعالی فرجه) اجرا شده که البته این همدلی می تواند ابعاد مختلف فرهنگی، سیاسی، اجتماعی و اقتصادی داشته باشد، برای مثال اگر ما کالای ایرانی بخریم و از این طریق با کارگر ایرانی همدلی داشته باشیم، قطعا در مسیر ظهور حرکت کرده ایم.

حسین آبادی تاکید کرد: این پویش درصدد است به دلیل تعطیلی جشن های نیمه شعبان برای مقابله با کرونا و قطع زنجیره مبتلایان به این بیماری، جشن ولادت حضرت بقیه الله الاعظم(عجل الله تعالی فرجه) را به خانه های مردم ببرد از این رو، بسته های عیدانه شامل پرچم، نبات و نمک تبرکی، شیرینی و شکلات و ... تهیه و توزیع می شود. وی تصریح کرد: در پی مشارکت خیران در پویش مردمی مهدوی «نذر همدلی» بالغ بر ۲۰ هزار بسته عیدانه با اولویت بیمارستان ها، مراکز درمانی، مدافعان سلامت و بیماران کرونایی در قم، و در صورت امکان و وسع در برخی مراکز درمانی تهران و نیز مراکز برخی استان ها در ایام نیمه شعبان توزیع می شود. معاون فرهنگی مسجد مقدس جمکران با ابراز خرسندی از میزان مشارکت خیران در پویش مردمی «نذر قربانی برای سلامتی و تعجیل در فرج امام زمان(عجل الله تعالی فرجه) و رفع فتنه از عالم»، گفت: بر اساس این مشارکت ها، بیش از سه هزار بسته گوشت متبرک مسجد مقدس جمکران میان نیازمندان و آسیب دیدگان از کرونا در شهر مقدس قم توزیع می شود. وی در پایان خاطرنشان کرد: در روایت آمده «بِیُمْنِهِ رُزِقَ الْوَرَی وَ بِوُجُودِهِ ثَبَتَتِ الأَرْضُ وَالسَّماء» یعنی «از برکت امام زمان عجل الله تعالی فرجه، بندگان روزی یافته‌اند و به وجودش، زمین و آسمان، استوار گشته است.» «زاد المعاد، مجلسی، ص ۴۲۲»؛ از این رو، با توجه به رکود کسب و کار بسیاری از اصناف در ایام مبارزه با کرونا و بروز مشکلات معیشتی برای بسیاری از مردم، گوشت حاصل از پویش نذر قربانی برای امام زمان(عج) با شعار «بِیُمْنِهِ رُزِقَ الْوَرَی» به مناطق محروم و مستضعف ارسال و میان مردم توزیع می شود.

سال گذشته رقم خورد؛

ثبت ۵۵۰ هزار تماس ورودی و خروجی در مرکز ۱۲۲ آبفای قم

رئیس مرکز ۱۲۲ شرکت آبفای قم از ثبت ۵۵۰ هزار تماس ورودی و خروجی در این مرکز در سال گذشته خبرداد

علی اصغر جعفری در گزارشی به تشریح خدمات و اقدامات مرکز ۱۲۲ آبفای استان قم در سال گذشته پرداخت و اظهار داشت: در سال ۹۸ بیش از ۵۵۰ هزار تماس ورودی و خروجی در کارنامه فعالیت‌های ارتباطی این مرکز به ثبت رسید. وی با بیان اینکه در سال گذشته حدود ۲۸۴ هزار تماس تلفنی با مرکز ۱۲۲ قم برقرار شده است، گفت: این میزان تمام نسبت به مدت مشابه سال قبل از آن با ۸ درصد افزایش مواجه بوده که نشان از توجه مردم به استفاده از خدمات غیرحضوری است. رئیس مرکز ۱۲۲ شرکت آب و فاضلاب استان قم بیشترین تماس‌های ورودی به این مرکز را در حوزه خدمات امور مشترکین از جمله صورتحساب، خ

راه حل روزهای بحرانی، گزینه روزهای عادی

دورکاری؛ درسی که کرونا به کسب‌وکارها آموخت

گزارش از مریم السادات علم‌الهدی

همه‌گیری ویروس کرونا در کشور موجب شد کسب‌وکارها، سال گذشته را با تجربه متفاوتی به پایان برسانند. شاید بتوان گرایش به دورکاری در اسفندماه را گسترده‌ترین تجربه دورکاری در کشور دانست؛ تجربه‌ای که می‌تواند مقدمه برای تغییر در مدیریت منابع انسانی و نیز ساختار کسب‌وکارهای گوناگون باشد.

«در خانه بمانیم.» این شعار روزهای پایانی سال گذشته و توصیه‌ای برای حفظ سلامتی و جلوگیری از گسترش شیوع ویروس کرونا بود که تغییرات زیادی را برای کسب‌وکارها و مشاغل گوناگون به‌دنبال داشت. سازمان‌ها و مشاغلی که ماهیت آنها اجازه می‌داد نیروی انسانی بدون حضور در محل کار، فعالیت‌های شغلی خود را دنبال کند، از فرصت دورکاری استفاده کردند تا هم سلامت کارکنان خود را به‌خطر نیندازند و هم جلوی تعطیلی فعالیتشان را بگیرند. کارشناسان این تجربه را آغازی برای تحول در مدیریت منابع انسانی و همچنین ساختار کسب‌وکارها می‌دانند و عقیده دارند با توجه به اینکه شرکت‌ها و سازمان‌ها، دورکاری در شرایط بحرانی را تجربه کردند، می‌توانند از آن به‌عنوان یک گزینه در شرایط عادی استفاده کنند. سید عباس مرادی، کارشناس منابع انسانی درباره تجربه دورکاری در طول همه‌گیری ویروس کرونا به ایرناپلاس گفت: کرونا با تمام اتفاقات بدی که برای ما داشت، به کسب‌وکارها فرصت داد تا ترس از تغییر را کنار بگذارند. پیش از این، تجربه وسیع دورکاری در کشور وجود نداشت، اما کسب‌وکارها تحت فشار همه‌گیری کرونا، این تصمیم را گرفتند که دورکاری را تجربه کنند و درباره برخی مشاغل نیز، نتایج خوبی به‌دست آمد. در سه حوزه اصلی اقتصاد یعنی صنعت، کشاورزی و خدمات، بخش خدمات می‌تواند بیشترین استفاده از دورکاری را داشته باشد.

وی افزود: دورکاری، هزینه شرکت‌ها را در زمینه‌های استهلاک سیستم‌ها، مصرف برق و سایر زمینه‌های مشابه کاهش می‌دهد. اگر یک شرکت فعال در بخش خدمات را در نظر بگیریم، بخش‌های فنی، تجاری، تحقیق و توسعه و حتی بخش فروش می‌توانند وظایف شغلی خود را به‌صورت دورکاری انجام دهند.

◆ کرونا، تجربه‌ای از جنس تحول

این کارشناس منابع انسانی با تأکید بر اینکه دورکاری را می‌توان به‌عنوان یکی از شیوه‌های کار، به رسمیت شناخت، گفت: بعد از مهار و کنترل بحران کرونا با آسیب‌شناسی می‌توان تجارب این دوره را مستندسازی کرد و با بررسی مزایا و معایب آن و ارائه راهکارهایی برای کاهش این معایب، آیین‌نامه یا دستورالعمل مرتبط با دورکاری را با توجه به ماهیت صنعت و نوع کاری که انجام می‌شود، تدوین کرد و با دسته‌بندی‌های مختلف شغلی که در شرکت‌ها وجود دارد، دورکاری را به‌عنوان یک گزینه مقابل نیروی انسانی قرار داد. وی افزود: اگر حدود چهار ماه پیش از سازمان‌ها و شرکت‌ها درباره دورکاری سؤال می‌شد، شاید تعداد اندکی از آنها تجربه آن را داشتند، اما امروز می‌توان گفت بدون تردید بخش عمده‌ای از کسب‌وکارها در اسفندماه، تجارب ارزشمندی از دورکاری به‌دست آوردند. تجربه‌ای که دست‌یابی به آن در شرایط بسیار سختی به‌دست آمد، اما بدون شک در آینده، شیوه جدیدی از فعالیت در کسب‌وکارهای ایرانی را رقم خواهد زد.

◆ افزایش بهره‌وری در شرایط دورکاری

مرادی با اشاره به فعالیت شرکت‌ها و سازمان‌ها که روزهای پایانی سال را با کمترین حضور نیروی کار سپری کردند، توضیح داد: در روزهای پایانی سال، بسیاری از شرکت‌ها جلسات پایان سال را به‌صورت مجازی برگزار کردند. با این حال، از آنجایی که فعالیت‌های مربوط به انبارگردانی معمولاً در پایان سال انجام می‌شود، برخی کارکنان بخش‌های تولیدی و بازرگانی نیاز به حضور در محل کار خود داشتند که البته این موارد را نیز می‌توان در بلندمدت به‌صورت دورکاری و با حداقل نیاز به حضور نیروی کار، تعریف کرد و پیش برد. این روش، علاوه بر کاهش هزینه، بهره‌وری شرکت‌ها و سازمان‌ها را نیز افزایش می‌دهد.

◆ فرهنگ دورکاری نهادینه شود

این کارشناس منابع انسانی درباره پیش‌نیازهای لازم برای پذیرش دورکاری در شرایط عادی گفت: یکی از موضوعات مهمی که در رابطه با تغییر کسب‌وکارها به سمت دورکاری قابل توجه است، نهادینه شدن فرهنگ دورکاری است. به این معنا که چارچوب‌های مشخصی برای فعالیت به‌صورت دورکاری تعریف شود. اگر وظایف شغلی به‌صورت هدف‌محور تعیین شوند، کارکنان می‌دانند که لازم است کار مشخصی را تا زمان مشخصی آماده کنند و اینکه فعالیت مورد نظر از کجا انجام می‌شود، اهمیت خود را از دست می‌دهد. با این حال، برخی از مشاغل هدف‌محور نیستند و لازم است نیروها آماده به‌کار باشند. در نتیجه، نحوه تعریف این معیار و رصد کار، بخش مهمی از این فرهنگ است.

وی افزود: بخش دیگر، آماده‌سازی نیروی کار برای دورکاری است. در شرایط بحرانی پایان سال، برخی دسترسی‌های نیروهایی که به دورکاری روی آوردند، محدود بود. با این حال، اگر شرکتی بخواهد دورکاری را به‌عنوان یک انتخاب در مقابل نیروی انسانی خود قرار دهد، لازم است مقدمات آن را فراهم کند. نرم‌افزارهای لازم، ایجاد دسترسی به شبکه شرکت و سازمان، از جمله این مقدمات هستند. مرادی با اشاره به‌اینکه حفظ نظم کاری برای نیروهای دورکار اهمیت زیادی دارد، درباره گروه‌هایی که تمایل کمتری به انجام فعالیت‌های شغلی خود به‌صورت دورکاری دارند، گفت: برخی افراد که در زمینه امور دفتری و اداری فعالیت می‌کنند و نیز افرادی که از دوران جوانی فاصله گرفته‌اند، تمایل کمتری به دورکاری دارند. افراد در گروه‌های سنی بالاتر، ریسک‌پذیری پایین‌تری دارند و علاوه بر این، شغل را به معنای خروج از منزل و حضور در محیط کار می‌دانند.

◆ کار از حضور فیزیکی تا انجام وظیفه

سید رشید شاهچراغ، کارشناس حوزه کسب و کار نیز در این رابطه به ایرناپلاس گفت: در گذشته ساخت فیزیکی سازمان‌ها به هویت کار و تعریف کار کمک می‌کرد و کار به‌عنوان حضور و قرار گرفتن فرد در یک موقعیت تعریف می‌شد. در واقع خروج افراد از منزل و حضور در یک اداره به مثابه کار در نظر گرفته می‌شد. شاهچراغ ادامه داد: با گذشت زمان، تغییر فرهنگ، رشد تکنولوژی و افزایش تنوع کارها، تعریف کار نیز متحول شد و از حضور فیزیکی افراد به انجام کار مشخصی توسط افراد، تغییر کرد. مرحله بعدی این تحول، توجه ویژه به انجام «کار» است یعنی اینکه کار توسط چه کسی و به چه صورتی انجام شود، اهمیت خود را از دست می‌دهد و صرفاً انجام آن مورد توجه است. وی درباره چرایی این تغییر مفهومی گفت: این تغییر به‌دلیل برخی مسائلی بود که در گذر زمان، سازمان‌ها و شرکت‌ها با آن مواجه شدند. ظهور شرکت‌های نوپا، افزایش تنوع مشاغل، عدم تمرکز استعدادها و ظرفیت‌های انسانی در یک نقطه جغرافیایی و نیز افزایش هزینه‌های کار حضوری موجب شد دورکاری مطرح شود. وی دورکاری را به معنای انجام وظایف در محیط خانه یا هر فضایی غیر از ماهیت فیزیکی دفتر کار تعریف کرد و افزود: با اینکه صحبت درباره مزایای دورکاری باب شده، اما دورکاری معایبی نیز دارد. عدم هماهنگی، فقدان بهره‌مندی از تأثیر مثبت افراد حاضر در محل کار از معایب دورکاری هستند. با این حال، با توجه به شرایطی که برای کشور پیش آمد، مزیت‌های آن بیشتر از معایب هستند و این موضوع، حداقل در بازه زمانی شیوع کرونا، شایع بوده است.

◆ دورکاری در اداره مجازی

این کارشناس حوزه کسب‌وکار ادامه داد: در بررسی دورکاری، لازم است به مفهوم اداره مجازی نیز اشاره کنیم که فناوری را جایگزین فضاهای فیزیکی می‌داند و طیف نسبتاً وسیعی از اداره‌ها را در بر می‌گیرد. در یک سوی این طیف، «اداره مجازی موردی» قرار دارد به این معنا که افراد، دفتر کار فیزیکی دارند، اما در برخی موارد، در خانه کار می‌کنند. این موارد می‌تواند موارد غیرمترقبه باشد، مانند سیل یا بحران‌هایی مانند شیوع بیماری که در آن، افراد با اینکه دفتر کار فیزیکی دارند، اما به‌ناچار از خانه کار می‌کنند.

وی «اداره مجازی مهمان‌خانه‌ای» یا هتلینگ را نوع دیگری از اداره‌های مجازی معرفی کرد و گفت: در این نوع، کارکن، دفتر ثابتی ندارد، اما در برخی موارد بنا به درخواست از شرکت، دفتر کاری را برای انجام برخی امور، در اختیار می‌گیرد. «اداره مجازی وابسته» یکی دیگر از انواع اداره‌های مجازی است که در آن نیروی کار دائماً در حال حرکت و جابه‌جایی است؛ به‌طوری که دفتر ثابتی ندارد، اما در فواصل زمانی مشخصی باید به یک دفتر کار مراجعه کند. به‌عنوان مثال، افرادی که در زمینه تصویربرداری از محیط زیست فعالیت می‌کنند، در این دسته قرار می‌گیرند. فعالیت در این قالب، سطح نوآوری و نیز رضایت شغلی را افزایش می‌دهد.

شاهچراغ با اشاره به اینکه بعضی مشاغل از ابتدا برای فعالیت در محیطی غیر از دفتر کار طراحی می‌شوند، ادامه داد: در این حالت «اداره مجازی به‌صورت کار در خانه» داریم که از آنجایی که این طراحی، از ابتدا برای دورکاری انجام شده، خانه برای نیروی کار به‌صورت یک موقعیت شغلی تعریف می‌شود. به‌طور مثال، می‌توان به کارکنان ارتباط با مشتری برخی شرکت‌ها اشاره کرد.

وی افزود: «اداره مجازی کاملاً متحرک» در آن سوی طیف اداره‌های مجازی قرار دارد که وابسته به دفتر و مکان خاصی نیستند و تنها راه ارتباطی با آنها از طریق فضای مجازی ممکن است. هر چقدر، فناوری گسترده‌تر می‌شود، چارچوب سازمان‌ها و شرکت‌ها نیز تغییر می‌کند و بیشتر در حالت دورکاری قرار می‌گیرند.

◆ کرونا و اولین تجربه دورکاری سازمان‌ها

این کارشناس حوزه کسب‌وکار با اشاره به شیوع ویروس کرونا و تأثیر آن بر فعالیت نیروهای انسانی گفت: بسیاری از سازمان‌ها و شرکت‌های ایرانی برای اولین بار، دورکاری را تجربه کردند. از آنجایی که یک تعریف سنتی در ذهن و فرهنگ ما وجود دارد که ورود به اداره و کارت زدن و انگشت زدن را به‌معنای انجام کار می‌داند؛ تغییر این رویه تا حدی دشوار است. باید این ادراک وجود داشته باشد که ماندن در خانه به‌معنای تعطیل بودن نیست و کار در فضای جدیدی در حال انجام است. همچنین عدم مراجعه حضوری به‌معنای عدم رسمیت فضای کار نیست و لازم است افراد در ساعات معمول، آماده به‌کار باشند و در نتیجه، دور بودن از فضای کار، منجر به بی‌نظمی نشود.

◆ تعریف شاخص‌ها و معیارهای دورکاری

وی درباره الزامات دورکاری در سازمان‌ها گفت: از آنجایی که نظام دیوان‌سالاری در کشور، مکتوب است، لازم است چارچوب‌بندی‌هایی نیز برای زمان دورکاری در نظر گرفته شود. همچنین ماهیت ارتباط افراد در شرایط دورکاری تغییر می‌کند و از حالت حضوری به فضای مجازی منتقل می‌شود، اما نوع کارکرد تغییر نمی‌کند و خروجی کار افراد مانند گذشته است. در نتیجه، لازم است شاخص‌ها و معیارهایی در سازمان‌ها تعریف شود. به‌عنوان مثال، گفته می‌شود میزان ساعت کار مفید در اداره‌ها عدد مشخصی است، در شرایط دورکاری، شاخص بهره‌وری از ساعات مفید کار، به تعداد کار انجام شده تغییر می‌یابد. وی افزود: دورکاری، مستلزم استفاده از ابزارهای جدیدی مانند موبایل، تبلت، لپ‌تاپ، اینترنت و مانند آن هست. همچنین مستندسازی کارها اهمیت بیشتری پیدا می‌کند و بخش فناوری ارتباطات و اطلاعات هر سازمانی می‌تواند فضای ذخیره‌سازی ابری را برای بارگذاری فایل‌ها و ایجاد دسترسی به آنها فراهم کند.

◆ دورکاری چگونه سازمان‌ها را متحول می‌کند؟

شاهچراغ درباره تحولات سازمان‌ها در اثر دورکاری گفت: عمده تحولاتی که در مدیریت سازمان‌ها و فرآیندهای سازمانی رخ می‌دهد، بعد از تغییرات کلی است. وقتی دورکاری انجام می‌شود، سازمان‌ها با صرف هزینه‌هایی، دورکاری را تسهیل می‌کنند و رویه‌های جدیدی را ایجاد می‌کنند. کوتاه کردن فرآیند ارائه خدمات یکی از آثار آمادگی برای دورکاری است. وی افزود: در مواردی لازم است نظم کاری به‌گونه‌ای تعریف شود که ارتباط مشتری با سازمان حفظ شود، اما به حداقل برسد. به‌عنوان مثال، اگر در حالت عادی و حضوری لازم است مراجعه‌کننده به بخش‌های مختلف یک سازمان برای انجام امور خود برود، در حالت دور کاری تمام این مراحل با دریافت اطلاعات کامل مراجعه‌کننده توسط یکی از کارکنان و مراجعه وی به سایر بخش‌ها و همکاران خود انجام می‌شود. جلسات جمع‌بندی در پایان هر روز بین کارکنان نیز مسئله مهمی است که باید به آن توجه شود.

به عقیده این کارشناس حوزه کسب و کار، سازمان‌های خصوصی استقبال بیشتری از دورکاری می‌کنند، زیرا تأثیر بسزایی در کاهش هزینه‌هایشان دارد و در نتیجه، امکان تغییر ساختار کسب‌وکار در آنها وجود دارد. با این حال، از آنجایی که دیوان‌سالاری در سازمان‌های دولتی، طویل و زمان‌بر است و بروکراسی در آنها بسیار با اهمیت است، شاید تأثیر چندانی بر آنها نداشته باشد. کما اینکه سال‌هاست به‌دنبال ایجاد دولت الکترونیک هستیم و تاکنون عملیاتی نشده است.

◆ کسب‌وکارهایی که با دورکاری متولد می‌شوند

شاهچراغ با اشاره به فرصت‌های کسب‌وکار جدیدی که با گسترش دورکاری ایجاد می‌شوند، گفت: در این فرآیند، کسب‌وکارهای جدیدی مانند پلتفرم‌های ارائه خدمات دورکاری، سامانه‌های رایانش ابری، خدمات هاستینگ، کسب‌وکارهای حمل‌ونقل درون‌شهری و پست نیز شکل خواهند گرفت یا توسعه خواهند یافت. وی ادامه داد: کسب‌وکارهای حوزه آموزش، تأثیر قابل توجهی از دورکاری خواهند گرفت و از آنجایی که زیرساخت‌های آن ایجاد شده، پس از این، در دوره‌هایی مانند مشکلات آب و هوایی احتمالاً رفتار منعطف‌تری خواهند داشت و آموزش‌های مجازی جایگزین تعطیلی مراکز آموزشی خواهند شد. وی افزود: فضای دورکاری، فرصتی را ایجاد می‌کند که توانمندی‌هایی که نمی‌توان در یک زمان خاص و در یک جغرافیای خاص گرد هم آورد، شکوفا شوند. اگر سازمان‌ها برای آماده‌سازی زیرساخت دورکاری هزینه کنند، جذب منابع انسانی از اولویت دادن به حضور در شهری که دفتر فیزیکی در آن قرار دارد، تغییر می‌کند و می‌توان از شهرهای مختلف، بدون حضور در محل دفتر اصلی، نیرو جذب کرد.

معاون وزیر جهاد کشاورزی اعلام کرد

فراوانی کالاهای اساسی در کشور با وجود شیوع کرونا

مدیرعامل شرکت بازرگانی دولتی ایران با اشاره به ذخایر مطلوب کشور در تامین برنج، شکر، روغن و آرد گفت: با توجه به شرایط فعلی وشیوع بیماری کرونا تمامی کالاهای اساسی مورد نیاز کشور تامین است و کمبودی در این زمینه نداریم.

«یزدان سیف» روز شنبه در اولین نشست مطبوعاتی سال ۹۹ که به دلیل مقابله با بیماری کووید - ۱۹ به شکل ویدئو کنفرانس برگزار شد با تشریح وضعیت خرید تضمینی گندم و بازار نان، برنج، روغن و شکر، افزود: در پی بروز بیماری کووید - ۱۹ شوکی به بازار وارد شد که تلاش داریم با توزیع و عرضه مناسب کالاهای اساسی بازار این محصولات را متعادل کنیم تا نگرانی مردم در این زمینه برطرف شود.

وی با بیان اینکه در شرکت بازرگانی دولتی ایران در دوره بروز و شیوع ویروس کرونا برای خدمت رسانی به مردم و تامین بازار داخلی بی وقفه فعال بود، اظهارداشت: این امر متاسفانه موجب ابتلای ۱۰ نفر از کارکنان در زنجیره تامین کالاهای اساسی به این بیماری شده است.

مدیرعامل شرکت بازرگانی دولتی ایران درباره احتمال خطر قحطی در جهان در صورت تداوم ویروس کرونا و تامین کالاهای اساسی کشور گفت: از اواسط شیوع ویروس کرونا خریدهای خوبی برای نیازهای وارداتی صورت گرفته تا جایی که بخش عمده این خرید ها انجام شده است و اکنون شاهد وفور کالا در کشور هستیم

سیف تصریح کرد: تجربه کشور چین نشان داده که ظرف ۱.۵ تا دو ماه آینده امکان کنترل این ویروس وجود دارد هر چند که ممکن است کماکان هم این وضعیت ادامه پیدا کند اما امیدواریم این شوک کوتاه مدت باشد و راهکار مبارزه با این ویروس مشخص شود.

◆ بهانه ای برای گرانی قیمت برنج وجود ندارد

معاون وزیر جهاد کشاورزی درباره مشکلات واردات برنج گفت: اکنون واردات برنج به میزان ۶۱۰ هزار تن در سه ماه اخیر توسط بخش خصوصی تامین و وارد شده است.

وی با بیان اینکه بهانه ای برای گرانی و افزایش قیمت برنج در کشور وجود ندارد افزود: بانک مرکزی برای تامین نیاز بازار ارز مورد نیاز را تامین کرده است.

سیف اضافه کرد: توزیع برنج ماه مبارک رمضان از یک هفته قبل با قیمت مصوب توسط شرکت بازرگانی دولتی انجام خواهد شد و امیدواریم شاهد افزایش قیمت در این محصول نباشیم.

به گفته وی، در ایام پر مصرف ۲۳۰ هزار تن برنج برای کنترل بازار توزیع شده است که رشد ۵۳ درصدی را نشان می دهد.

مدیرعامل شرکت بازرگانی دولتی ایران درباره احتمال ممنوعیت صادرات کالاهای اساسی از جمله برنج در کشورهای صادرکننده، گفت: تولید در دنیا قابلیت توقف ندارد و ممکن است تنها در بازده های کوتاه مدت صادرات ممنوع شود تا پروتکل های مناسبی تدوین شود تا امنیت را برای خود تامین کنند.

وی ادامه داد: ما برای کوتاه مدت و میان مدت هیچ مشکلی برای تامین نیاز خود نخواهیم داشت و قابل تصور نیست زنجیره دراز مدت کالاهای اساسی قطع شود.

سیف افزود: اکنون در حال بارگیری کالاهای اساسی مختلف از سه کشور هستیم اما امیداریم از شر این ویروس هر چه سریعتر رهایی یابیم.

◆ توزیع ۶۰ هزارتن برنج، شکر و روغن در ماه مبارک رمضان

مدیرعامل شرکت بازرگانی دولتی ایران تصریح کرد: کالاهای اساسی شامل شکر، برنج، روغن مورد نیاز ماه مبارک رمضان تامین است و کمبودی در این زمینه نداریم.

سیف با تاکید براینکه کالاهای مورد نظر در آغاز ماه مبارک رمضان با قیمت های مصوب در اختیار مردم قرار می گیرد گفت: با توجه به اقدامات صورت گرفته ۳۰ هزار تن برنج و ۳۰ هزارتن شکر و روغن برای مصرف خانوار در بازار توزیع می شود.

وی ادامه داد: در صورت نیاز بیشتر خانوارها به این اقلام، میزان توزیع این کالاها افزایش خواهد یافت.

◆ نخستین محموله هفت‌تنی گندم در بوشهر خریداری شد

معاون وزیر جهاد کشاورزی با اشاره به اینکه نخستین محموله هفت تنی گندم در سیلوی دشستان استان بوشهر تحویل و خرید تضمینی شده است، گفت: بیش از یک هزار و ۲۰۰ مرکز خرید تضمینی گندم برای سال ۹۹ تدارک دیده شده است.

به گفته وی، اکنون بخشی از این مراکز در هفت استان گرمسیر کشور از جمله خوزستان، ایلام، بوشهر، هرمزگان، فارس، کرمان، سیستان وبلوچستان فعال هستند.

سیف با اشاره به اینکه سال گذشته هفت میلیون و ۸۶۱ هزار تن گندم به صورت تضمینی از کشاورزان خریداری شده است، افزود: در حوزه پرداخت پول کشاورزان در سال ۹۸ مدت زمان به ۱۲ روز رسید و حتی در برخی موارد نقدی بود، در حالی که سال ۹۷ مدت زمان پرداخت پول ۲۹ روز بود.

این مقام مسئول تصریح کرد: طبق آخرین جلسه هیات دولت با پیش بینی میزان خرید تضمینی گندم با افزایش ۴۷ درصد، نرخ هرکیلوگرم گندم دوهزارو ۵۰۰ تومان تعیین شده است.

وی برآورد خرید تضمینی گندم در سال ۹۹ را ۱۱ میلیون تن عنوان کرد و افزود: با توجه به شرایط جوی وضعیت تولید گندم برای سال زراعی جاری مطلوب به نظر می رسد. به گفته وی، ۲۰ هزار و ۷۰۰ میلیارد تومان یارانه گندم نان در سال جاری است.

◆ الک گندم خرید مطابق با استاندارد کدکس تعیین شد

معاون وزیر جهاد کشاورزی تصریح کرد: بر اساس پیگیری های انجام شده «الک» خرید تضمینی گندم ایران از ۲ در ۲ به استاندارد مورد تایید کدکس تغییر یافت که این امر در افزایش کیفیت خرید گندم و آرد نانوایی که تاثیرگذار است.

سیف درباره کیفیت نان کشور گفت: بر اساس نمونه گیری های انجام شده دامنه کیفیت نان ۸۷ و خوب ارزیابی شده که نسبت بهبود یافته است ما امیدواریم این رقم به ۱۰۰ افزایش یابد.

وی افزود: در بحث کرایه و حمل و نقل آرد نان در سه ماهه اول سال کرایه ها به صورت آنلاین به حساب آنها واریز می شود تا مشکل تاخیر در پرداخت به رانندگان برطرف شود.

مدیرعامل شرکت بازرگانی دولتی ایران گفت: برای تنظیم بازار کالاهای اساسی اقدامات خوبی برای واردات صورت گرفته و کسری مورد نیاز کشور تامین شده است و بازار در آرامش به سر می برد به طوری که بیش از ۱۰ میلیون و ۵۰۰ هزارتن گندم و مشتقات آن توزیع شده است.

به گفته وی، سال گذشته در بازار ۱۰۰ در صد نیاز کل کشور از محل تولید داخل تامین شده بود.

◆ افزایشی در قیمت نان نداریم

سیف درباره افزایش قیمت نان اظهارداشت: تاکنون تصمیمی برای افزایش قیمت نان نداشه ایم به طوری که سال گذشته امکان افزایش ۱۰ درصدی قیمت نان وجود داشت که در بین استان های کشور تنها استان مازندران افزایشی در قیمت نان نداده بود که امسال اعمال شد.

وی با بیان اینکه اگر تخلفی در خصوص افزایش قیمت نان صورت گیرد باید دستگاه های ذیربط باید برخورد کنند، افزود: سال گذشته امکان استفاده از آرد های متفاوت برای نان سنگک وجود داشت اما امسال در سامانه این شرکت امکان خرید سایر آرد ها محدود شده و برای هر نان درصد مشخصی امکان خرید وجود دارد.

معاون وزیر جهاد کشاورزی اضافه کرد: در این روزها که ویروس کرونا جامعه رو تهدید می کند همکاران ما در نقاط مختلف کشور به صورت شبانه روزی در زنجیره های مختلف و در سیلو ها و نانوایی ها و مراکز مختلف فعالیت دارند تا کمبودی در بازار ایجاد نشود.

◆ پیش بینی خرید ۵۸۰ هزار تن کلزا در سال ۹۹

مدیرعامل شرکت بازرگانی دولتی ایران درباره خرید تضمینی کلزا گفت: برای کاهش واردات روغن و دانه های روغنی اقدامات خوبی صورت گرفته به طوری که پیش بینی می شود امسال ۵۸۰ هزار تن کلزا از کشاورزان خریداری شود.

وی با بیان اینکه ۳۲۶ مرکز خرید کلزا تدارک شده که تاکنون ۱۱۰ مرکز فعال شده اند اظهارداشت: مبلغ دوهزار و ۲۰۰ میلیارد تومان منابع برای خرید تضمینی کلزا در نظر گرفته شده است.

به گفته سیف، سال گذشته نیز ۴۳۱ هزارار تن دانه کزا از کشاورزان خریداری شده بود.

◆ رشد ۸۵ درصدی توزیع روغن خوراکی

معاون وزیر جهاد کشاورزی تصریح کرد: در حوزه روغن نیز ۵۴۰ هزار تن روغن توزیع شده که نسبت به سال ۹۷ حدود ۸۵ درصد افزایش توزیع داشته ایم.

وی با اشاره به تشدید نظارت ها بر بخش عرضه و توزیع کالاهای اساسی با ارز رسمی اظهارداشت: از مجموع یک میلیون و ۴۸۰ هزارتن روغن مورد نیاز کشور ۶۴۰ هزارتن توسط بخش خصوصی با ارز رسمی ۴۲۰۰ تومانی تامین و وارد شده است.

سیف گفت: با وجود رجز خوانی دشمنان ذخایر کالاهای اساسی کشور در انبار های بخش خصوصی و دولتی تامین و قابل عرضه در بازار است.

◆ تجهیز ۲۰۰ هزار مترمربع انبار بنادر در نیمه اول سال ۹۹

مدیرعامل شرکت بازرگانی دولتی ایران درباره تجهیز انبارهای بنادر افزود: ۲۰۰ هزار مترمربع تجهیز انبارهای بنادر در نیمه نخست سالجاری انجام می شود این در حالیست که سال گذشته در بندر چابهار ۱۰۰ هزار متر مربع انبار تجهیز شده است.

به گفته وی، ۵۰ هزار تن کالای اساسی شرکت بازرگانی دولتی از بندر چابهار در سال گذشته وارد کشور شده است.

◆ نرخ جدیدی برای ارز کالاهای اساسی تعیین نشده است

سیف درباره نرخ ارز کالاهای اساسی در سال جاری گفت: نرخ ارز کالاهای اساسی در سال ۹۹ تامین خواهد شد اما تاکنون نرخ جدیدی در این ارتباط اعلام نشده است.

دریچه

سایه کرونا روی بازار خودرو و احتمال ادامه رکود تا خردادماه

بازار خودرو در سال ۹۹ به کدام سمت می‌رود؟

یک کارشناس صنعت خودرو معتقد است: اگر شرکت‌ها مجددا با رویه قیمت‌گذاری دستوری حرکت کنند، دوباره ماشین تولید زیان آن‌ها فعال می‌شود و سال را با زیانی جدید باید به پایان می‌رسانند.

فربد زاوه وضعیت بازار خودرو در سال ۹۹ اظهار داشت: به نظرم بازار سال ۹۹ به دو قسمت تقسیم خواهد شد؛ قسمت اول مربوط به دورانی است که کرونا سایه‌اش در بازار هست؛ در این دوران شاهد رکود خواهیم بود و معاملات رونقی نخواهد داشت و احتمالا زودتر از خرداد نشانه‌های رونق در بازار دیده نمی‌شود.

وی افزود: به شرط مهار بیماری و بازگشت به شرایط عادی، معاملات باید از خرداد کم‌کم در بازار افزایش پیدا کند. در عین حال، تاثیرات منفی کرونا بر اقتصاد و بی‌پولی مضاعف دولت در تزریق نقدینگی باعث می‌شود کل سال ۹۹ بازار کم‌رمق باشد.

این کارشناس بازار خودرو تصریح کرد: به هرشکل من تصور می‌کنم تاثیر کرونا بر اقتصاد ایران بسیار فراتر از آنچه که امروز فکر می‌کنیم، خواهد بود. دولت از طرفی با مشکلات عمده در تامین ارز و فروش نفت مواجه است و از طرفی دیگر، برنامه‌های تامین مالی نظام مالیاتی هم قطعا اجرایی نیست.

زاوه عنوان کرد: چنین شرایطی در کنار نیاز به تعویق اخذ مالیات و حتی تزریق نقدینگی، به معنای تورم شدیدتر در سال ۹۹ در کنار بیکاری گسترده خواهد بود. در واقع آسیبی که قشر متوسط و ضعیف از کرونا خواهند دید، بسیار عمیق است که به‌تبع به قدرت خرید به شدت اسیب می‌زند.

وی با بیان این‌که خود این شوک به بازار خودرو هم منتقل می‌شود، گفت: تقریبا عرضه جدید جز در قسمت‌های پایین بازار وجود ندارد؛ ممنوعیت واردات و عدم ارسال قطعات منفصله، درکنار قدرت خرید بسیار پایین مشتریان محصولات داخلی، فضای بازار را به شدت سردرگم می‌کند.

◆ دولت احتمالا بسته حمایتی از صنعت خودرو ارائه کند

این کارشناس بازار خودرو افزود: احتمالا دولت به سیاق سال‌های گذشته، بسته حمایتی از صنعت خودرو را که شامل وام کم‌بهره خرید خودرو باشد، ارائه می‌کند، ولی شیب تورم و بهای تمام شده رو به افزایش، شرایط را پیچیده می‌کند.

زاوه تصریح کرد: در همین تعطیلات عید و کرونا، دیدیم نرخ ارز بیش از ۲۰ درصد افزایش داشته است و احتمالا اگر مسائل بین‌المللی حل و فصل نشود که بعید است حرکتی تا نوامبر بشود و قیمت نفت هم ترمیم نشود که احتمالا اقدامات بین‌المللی چندان موثر نخواهد بود، فشار بر تامین ارز را در کشور گسترده‌تر می‌کند که خود به معنای تشدید گرانی در کشور است.

وی عنوان کرد: حتی با نرخ ۳۰ درصد تورمی که خوش‌بینانه است و با حذف پراید و پژو۴۰۵ تا پایان سال، به معنای خداحافظی خودروی زیر ۱۰۰ میلیون تومان خواهد بود.

◆ بر زیان خودروسازان افزوده می‌شود؟

این کارشناس بازار خودرو متذکر شد: حذف زیان در انتهای سال گذشته با تجدید ارزیابی و ورود تورم به صورت‌های مالی، رویه ناصواب و خطرناکی است. اگر شرکت‌ها مجددا با رویه قیمت‌گذاری دستوری حرکت کنند، دوباره ماشین تولید زیان آن‌ها فعال می‌شود و سال را با زیانی جدید باید به پایان می‌رسانند.

زاوه ادامه داد: از طرفی اگر قیمت‌گذاری در شرایط فعلی آزاد شود، تنها اجحاف در حق خریداران بی‌بضاعت خواهد بود که هر چند از قیمت‌گذاری دولتی هیچ‌وقت منتفع نخواهند بود. بنابراین شرایط بسیار بغرنج و پیچیده‌ای بر اقتصاد کشور و البته بازار خودرو و البته مسکن حکمفرما خواهد شد.

وی گفت: اصلاح ساختارهای مالی که سال‌هاست ضرورت دارد به فراموشی سپرده شده و تیم مدیریتی هم در کل صنعت فاقد کارآمدی کافی هستند، عینا شرایط بانکی، گمرکات و ارگان‌های دیگر مرتبط با تولید مانند وزارت صمت و اقتصاد، اصلا مساعد نیست.

این کارشناس بازار خودرو افزود: رویه مدیریتی متداول در کشور که به لطف منابع درآمدی نفتی و بازار انحصاری می‌توانست به سودآوری شرکت‌ها منجر شود، به دلیل نبود منابع سبب تشدید بحران‌های اقتصادی عمومی می‌شود. بنابراین این عوامل سبب می‌شود بعد از فروکش کردن کرونا علاوه بر تاثیرات بسیار منفی آن در اقتصاد کشور، شرایط بازارها افزایشی و تورمی شود.

◆ وضعیت تولید در سال ۹۹ چگونه خواهد بود؟

زاوه تصریح کرد: تولید هم بعید است عملکردی بهتر از سال ۹۸ به نمایش بگذارد. با وجود تبلیغات گسترده صنایع خودروسازی کشور؛ تولید در سال گذشته با کاهش چشمگیر همراه بود؛ به‌خصوص خودروهای تجاری وضعیت بدی را گذراندند و طرح‌های غیرکارشناسی مانند نوسازی ناوگان هم صرفا به هدر رفت منابع ختم شد و نتیجه ای عاید کشور نشد و نخواهد شد.

وی عنوان کرد: ضعف کارشناسی در بدنه دولت شاید بسیار بیشتر از ضعف مدیریتی در حال آسیب رساندن به کشور است؛ به گونه ای که تقریبا هیچ ایده مدیریتی توسط کارشناسان نقد نشده و به چالش کشیده نمی‌شود؛ که نتیجه بارز آن را در صنعت خودرو می‌توان دید.

این کارشناس صنعت خودرو متذکر شد: وضعیت به گونه ای است که حتی نهادهای علمی از کسانی برای آینده‌نگاری صنعت خودرو استفاده می‌کنند که علاوه بر نداشتن دانش و تجربه کافی و حتی مرتبط، صداقت هم ندارند و بنابراین انتظار بهبود انتظاری به‌جا نخواهد بود. بر این اساس، خانه‌تکانی در کل سیستم مدیریتی و کارشناسی کشور گریزناپذیر است.

اخبار

رییس کمیسیون طلا و جواهر اتاق اصناف:

خرید و فروش اینترنتی طلا و سکه همچنان ممنوع است

رییس کمیسیون طلا و جواهر اتاق اصناف گفت: در حال حاضر و براساس شاخص‌های اقتصادی هر سکه طرح قدیم ۶ میلیون و ۲۵۰ هزار تومان، سکه طرح جدید ۶ میلیون و ۳۸۰ هزار تومان است.

محمد کشتی آرای درباره وضعیت بازار سکه و طلا در روزهای کرونایی اظهار داشت: طلا و جواهر از جمله مشاغل غیر ضروری هستند که در این ایام باید تعطیل باشند و پس از اطلاعیه و ابلاغیه ستاد مبارزه با کرونا بازار اصلی طلای تهران تعطیل شد.

وی با بیان اینکه تمام واحدهای فروش طلا و سکه طبق دستورالعمل ابلاغ شده تا بیست و سوم فروردین ماه تعطیل هستند، گفت: در حال حاضر با توجه به اینکه داد و ستدی در بازار طلا وجود ندارد، تعیین قیمت براساس نرخ انس جهانی و قیمت ارز انجام می‌شود و مبنای قیمت شاخص‌های اقتصادی هستند.

کشتی‌آرای با تاکید بر اینکه همچنان خرید و فروش اینترنتی ممنوع است، ادامه داد: در

گفت‌وگو

۹۰۷ مدال و ۶ عنوان تیمی و انفرادی؛

کاراته پرمدال‌ترین ورزش قم در سال ۹۸

گفت‌وگو: رضا جعفری

کاراته با کسب بیش از ۹۰۰ مدال طلا، نقره و برنز و همچنین عناوین متعدد تیمی و انفرادی میادین داخلی و بین‌المللی به عنوان یکی از پرمدال‌ترین هیات‌ها و رشته‌های ورزشی قم در سال ۱۳۹۸ مطرح شد.

کاراته در تمام سال‌هایی که یک رشته پویا در ورزش قم بوده، به واسطه برخورداری از مربیان با دانش و درخشش استعدادهای خود موفق به کسب عناوین متعدد از مسابقات داخلی و برون‌مرزی شده، به همین دلیل کاراته را یکی از موفق‌ترین رشته‌های انفرادی و یکی از پرمدال‌ترین ورزش‌ها در قم می‌شناسند.

این رشته ورزشی در دو بخش کاتا و کومیته فعالیت می‌کند و البته سبک‌های متعددی زیر مجموعه خود دارد که دارای باشگاه‌های متعدد، مربیان بسیار زیاد و با دانش و مخاطبین فراوان است، به طوری که جمعیت ورزشکار سازمان یافته قابل توجهی دارد و مربیان و داوران این رشته نیز در سطح ملی و بین‌المللی اعتبار دارند.

◆ ورزش قم در انتظار المپیکی شدن کاراته

ستاره‌های زیادی در سال‌های گذشته در کاراته قم درخشیده و از مسابقات کشوری، بین‌المللی، آسیایی، جهانی، بازی‌های آسیایی و جام جهانی این رشته برای ورزش قم افتخار آفرینی کرده‌اند، رشته‌ای که حالا شرایط کسب سهمیه بزرگترین رویداد ورزشی جهانی یعنی المپیک را هم دارد، هر چند المپیک یک سال به تعویق افتاده است.

کاراته رشته‌ای است که به واسطه برخورداری از سبک‌های متعدد و برگزاری رقابت‌های گوناگون در داخل و خارج از کشور مدال‌های زیادی صید می‌کند و علاقمندان به ورزش این رشته را پرمدال‌ترین رشته ورزشی در قم می‌شناسند، اتفاقی که گویا در سال ۱۳۹۸ نیز رخ داده و کاراته باز هم رشته پرمدال بوده است.

◆ تحولات هیات کاراته با ابقاء آقای رئیس

سال ۱۳۹۸ برای کاراته متفاوت‌تر از سال‌های قبل بود زیرا دوره چهار ساله علیرضا برخوردار در این هیات ورزشی به پایان رسید و به مدت حدود سه ماه محسن فارسی مسوولیت سرپرستی آن را برعهده داشت تا اینکه بار دیگر برخوردار رای اعتمادی اعضای مجمع را برای تمدید چهار ساله ریاست خود گرفت.

خبرگزاری فارس در روزهایی که ویروس کرونا چالش‌های زیادی را همانند سایر بخش‌ها برای این عرصه مهم اجتماعی ایجاد کرده و منجر به تعطیلی تمام فعالیت‌های ورزشی شده، به سراغ رئیس هیات کاراته استان قم رفت و در گفت‌وگو با علیرضا برخوردار آمار و ارقام مهمترین اتفاقات سال ۱۳۹۸ در کاراته قم را مورد بررسی قرار داد که از نظرتان می‌گذرد:

فارس: ابتدا از رفت و برگشت سال ۹۸ بگویید.

اشاره جالبی داشتید، چهار سال افتخار خدمت به کاراته قم و خانواده بزرگ و پرافتخار این رشته را داشتم و تقریبا نیمه سال ۹۸ به پایان رسید و طبق مقررات هیات کاراته به شکل سرپرستی اداره شد تا مقدمات برگزاری مجمع فراهم شود که با بررسی جوانب کار باز هم کاندیدا شدم و در مجمع انتخابات شرکت کردم و با رای اعتماد اعضای مجمع این دوره تا سال ۱۴۰۲ تمدید شد که شما آن را به رفت و برگشت من در هیات توصیف کردید، امیدوارم بتوانم در چهار سال پیش‌رو مفیدتر از قبل در خدمت کاراته باشم و شاهد پیشرفت و موفقیت‌های بیشتر کاراته باشیم.

◆ چه تعداد ورزشکار، مربی و داور در کاراته قم داریم؟

تا پایان سال ۱۳۹۸ تعداد بیمه شده‌ها یا جمعیت ورزشکار سازمان یافته هیات کاراته در بخش آقایان تعداد ۲۰۹۰ نفر است، ضمن اینکه ۵۵ باشگاه فعال آقایان در کاراته استان قم داریم و استعدادهای این رشته زیر نظر ۸۰ مربی آموزش دیده و هدایت می‌شوند، همچنین تعداد ۷۰ داور در کاراته قم فعالیت می‌کنند.

در قسمت بانوان هم ۱۲۸۱ بیمه شده داریم و در کنار ۳۵ باشگاه فعال کاراته بانوان در استان قم، ۴۰ مربی و ۵۰ داور هم کار مربیگری و داوری این رشته را انجام می‌دهند.

◆ از اردوهای ملی و استانی، اعزام‌ها و مسابقات داخلی بگویید.

در سال گذشته در تمام رده‌های سنی اعم از نونهالان، نوجوانان، جوانان و بزرگسالان بخش آقایان شاهد برگزاری ۴۶ رقابت با عنوان مسابقات قهرمانی استان و انتخابی تیم‌های اعزامی به رقابت‌های کشوری بودیم، ضمن اینکه در تمام رده‌های سنی ۳۴ دوره میزبانی پیکارهای کشوری این رشته را تجربه کردیم، چهار مرحله میزبان اردوهای ملی بودیم و ۱۲ مرحله اردوی تیم استعدادیابی و ۶ مرحله اردو برای شرکت در مسابقات انتخابی در سال ۹۸ برگزار کردیم.

در بخش بانوان ۲۵ دوره مسابقات قهرمانی و انتخابی استان در تمام رده‌های سنی، پنج مرحله لیگ استانی در رده‌های نونهالان، نوجوانان، جوانان و بزرگسالان، ۱۸ مرحله اردوی تیم استعدادیابی و چهار مرحله میزبانی اردوها را داشتیم.

◆ چگونه بر فعالیت باشگاه‌ها نظارت می‌کنید؟

علاوه بر نظارتی که بازرسی اداره کل ورزش و جوانان به عنوان متولی ورزش قم بر عملکرد باشگاه‌های مختلف از جمله کاراته انجام می‌دهد، خود هیات کاراته برای اینکه بهترین خدمات در باشگاه‌های اختصاصی این رشته ارائه و رضایت عموم مردم و ورزشکاران تامین شود، در این زمینه پیش‌قدم است و در سال قبل ۱۴ بار بازدید و حضور در باشگاه‌ها فعال آقایان انجام شد، ضمن اینکه باشگاه‌های فعال بانوان را بیشتر رصد کردیم و ۴۰ بازدید انجام شد.

◆ در زمینه آموزش چه اقداماتی صورت گرفت؟

آموزش یکی از مهمترین اولویت‌های کار ما را تشکیل می‌دهد زیرا برای حفظ پیشرفت‌ها نباید نیروی انسانی ما از علم روز فاصله گیرند، به همین منظور سال گذشته در حوزه آموزش پنج مرحله استاژ داوری، سه مرحله استاژ و ارتقاء داوری و ۶ مرحله استاژ فنی و کارگاه آموزشی برگزار شد. همین فعالیت‌های آموزشی در قسمت بانوان هم انجام گرفت، به طوری که چهار مرحله استاژ داوری، سه مرحله استاژ و ارتقاء داوری و چهار مرحله استاژ فنی و کارگاه آموزشی بانوان را شاهد بودیم.

◆ چند تیم باشگاهی در لیگ‌های کشور داشتید؟

سه تیم در بخش مردان نماینده قم در لیگ‌های برتر و سوپر لیگ کاراته سال ۹۸ بودند، دو تیم در لیگ برتر داشتیم و یک تیم در سوپر لیگ با حریفان به رقابت پرداختند، یک تیم هم از بانوان قم در سوپر لیگ به میدان رفت، قطعا اگر با محدودیت‌های مالی و نبود اسپانسر مواجه نبودیم، کاراته قم تیم‌های بیشتری برای حضور در لیگ‌های کشور داشت.

◆ سال ۹۸ برای کاراته سال پرمدالی بود؟

بله، در این زمینه باید قدردانی صمیمانه‌ای از مدیران باشگاه‌ها، مربیان آنها و کاراته کاهای توانمند داشته باشم که در لیگ کاراته‌وان، المپیاد استعدادهای برتر و انتخابی تیم‌های ملی با عملکرد موفق و درخشش خود، بر اعتبار کاراته قم افزودند و از نظر کسب مدال می‌توان گفت سال موفقی داشتیم.

۲۷ مدال شامل ۱۱ طلا، ۶ نقره و ۱۰ برنز حاصل حضور کاراته‌کاهای قم در مسابقات لیگ کاراته‌وان کشور بود، ۱۰ مدال شامل دو طلا، سه نقره و پنج برنز از مسابقات المپیاد استعدادهای برتر کشور کسب شد و نماینده‌های قم چهار مدال از جمله یک طلا، یک نقره و دو برنز از مسابقات انتخابی تیم ملی کسب کردند، هر چند مسابقات انتخابی تیم ملی رده‌های پایه به دلیل شیوع ویروس کرونا لغو شد و الّا مدال‌های بیشتری در انتظار کاراته قم بود. مدال‌های کسب شده از مسابقات بین‌المللی که در داخل و خارج از کشور به انجام رسید ۱۰۳ مدال شامل ۳۳ طلا، ۳۵ نقره و ۳۵ برنز است، ضمن اینکه ورزشکاران ما تعداد ۳۲۹ مدال رنگارنگ شامل ۱۱۹ طلا، ۹۹ نقره و ۱۱۱ برنز از مسابقات قهرمانی کشور در سال گذشته به ارمغان آورده‌اند.

◆ بانوان کاراته کا هم سال پرمدالی داشتند؟

بله، عملکرد بانوان هم در این زمینه خوب بود، البته به دلیل شیوع ویروس کرونا مسابقات انتخابی بانوان تیم ملی رده‌های پایه لغو شد و مدال‌های این رخداد را از دست دادیم، ولی ۹۸ مدال کسب شده از مسابقات بین‌المللی برون‌مرزی و داخلی شامل ۱۷ طلا، ۲۷ نقره و ۵۴ برنز قابلیت مثال‌زدنی بانوان کاراتهکا را به خوبی نشان می‌دهد، بانوانی که ۳۳۶ مدال شامل ۹۱ طلا، ۸۷ نقره و ۱۵۸ برنز از مسابقات قهرمانی کشور به ارمغان آوردند.

◆ از مقام‌های تیمی سال ۹۸ هم بگویید.

مقام‌های تیمی کسب شده شامل قهرمانی لیگ کاراته‌وان کشور در رده سنی امید، قهرمانی لیگ کاراته‌وان ایران در رده سنی نونهالان، رتبه سوم لیگ کاراته‌وان کشور در رده سنی نونهالان، جایگاه سوم تیم پاس قم در لیگ برتر و مقام سوم کاراته‌کاهای رده امید در مرحله دیگری از لیگ کاراته‌وان است.

◆ قهرمانی سوپر لیگ بانوان کشور را هم تجربه کردید؟

این قهرمانی یک دستاورد فوق‌العاده مهم برای کاراته قم بود، موفقیتی که تیم مرداس در مسابقات سوپر لیگ کسب کرد و باید از اعضای کادر مدیریتی، فنی و کاراته‌کاهای این تیم تشکر کنم که موجب سربلندی زنان پرتوان کاراته قم شدند، تیم مرداس از هر نظر یک تیم موفق بود و با شایستگی قهرمان شد.

◆ جایگاه امور فرهنگی در کاراته قم کجاست؟

این موضوع به شکل جدّی مورد توجه هیات است، در سال گذشته برنامه‌های فرهنگی ما با حضور در راهپیمایی‌ها، برگزاری محفل انس با قرآن و ضیافت افطاری، دیدار با خانواده شهدا و جانبازان، شرکت در نماز جمعه، برپایی نماز جماعت در مسابقات استانی و میزبانی کشوری، برگزاری مسابقات به منظور جمع‌آوری کمک به سیل‌زدگان کشور و رقابت‌هایی به مناسبت گرامیداشت هفته دفاع مقدس و هفته تربیت‌بدنی و ورزش انجام گرفت.

تجلیل از قهرمانان در مسابقات استانی، تجلیل از اصحاب رسانه، تجلیل از داوران برتر و قدردانی از خانواده شهدا هم دیگر برنامه‌های فرهنگی ما در سال قبل است.

◆ از وضعیت ملی‌پوشان کاراته قم چه خبر؟

ملی‌پوش ما در سال گذشته امیر مهدی‌زاده بود که همراه با تیم ملی به چند مرحله لیگ جهانی کاراته‌وان و رویدادهای مختلف دیگر اعزام شد، البته یکی از مهمترین دلیل کاهش تعداد ملی‌پوشان ما این بود که در سال ۱۳۹۸ فدراسیون کاراته تیم‌های ملی رده سنی پایه را به مسابقات آسیایی و جهانی اعزام نکرد.

◆ اگر ناگفته‌ای باقی ماند بفرمایید.

در سال ۹۸ یک دستاورد ارزنده در زمینه داوری کاراته داشتیم که ابوالقاسم پایدار با موفقیت در کسب درجه یک داوری آسیا برای کاراته قم رقم زد، در پایان امیدوارم که خیلی زود شاهد ریشه‌کن شدن ویروس کرونا باشیم و مردم تمام نقاط جهان در صحت و سلامت زندگی کنند، همه ما باید باور داشته باشیم که قدرتی مافوق توان بشر وجود دارد و آن قدرت خدای بزرگ است که باید از او بخواهیم این بلا را از دنیا دفع کند.

قلعه‌نویی: ۳ بار از پرسپولیس پیشنهاد داشتم

رقم انتقال من به پرسپولیس رکورد می‌شکست

اخلاق و معرفت در فوتبال ما ۲۰ سالی است که از بین رفته است. نسل گذشته رعایت می‌کردند و به بزرگترها احترام می‌گذاشتند و پیشکسوتان را فراموش نمی‌کردند ولی ۲۰ سال است که این ارزش‌ها از بین رفته است.

امیر قلعه‌نویی در خصوص پیشنهادات باشگاه پرسپولیس گفت: اولین پیشنهاد برای مربیگری در زمان مربیگری آقای کاشانی اتفاق افتاد و ایشان پیشنهاد داد و دومی هم در زمان آقای رویانیان که اتفاقا رقم خیلی بالایی هم در آن زمان بود.

این روزها برای تمام علاقمندان به فوتبال روزهای عجیبی به شمار می رود و برای مربیان و بازیکنان فوتبال هم غیر از این نیست، اما امیر قلعه‌نویی که همچنان با کسب ۵ عنوان قهرمانی با استقلال و سپاهان به عنوان پرافتخارترین مربی فوتبال ایران شناخته می‌شود و سال گذشته در رنکینگ بین‌المللی مربیان عنوان بهترین مربی ایران را کسب کرد، می گوید باید خودمان را با این شرایط وفق بدهیم و از این اتفاقی که گریبان جهان را گرفته، درس عبرت بگیریم و در برخی از کارهایمان تجدید نظر کنیم.

◆ مردم ایران در سال ۹۸ صدمات زیادی خوردند

سرمربی سپاهان صحبت های خود را اینطور آغاز کرد: «سال نو را تبریک می گویم. انشاالله زیر سایه اهل بیت این سال، سال مبارکی باشد و بدشانسی‌های سال ۹۸ از بین برود. در سال ۹۸ اتفاقات زیادی را داشتیم و مردم ایران صدمات زیادی خوردند. در مورد سال گذشته صحبت می کنم که واقعا ملت ایران اذیت شدند و حالا هم این ویروس لعنتی کل دنیا را گرفته است.»

◆ تجربه این شرایط خیلی سخت است

از امیر قلعه‌نویی پرسیدیم که این روزهای عجیب را چطور سپری می کند. او در پاسخ به این سوال بیان کرد: «بالاخره فکر می کنم نزدیک ۴۱ سال است که در ورزش هستم. تجربه این شرایط خیلی سخت است. ما هم با شرایط خودمان را هماهنگ می کنیم. تاسف بیشتر به خاطر هموطنانمان است و یک سری که مبتلا شده‌اند و یک عده هم متاسفانه جان‌شان را از دست دادند که به آنها تسلیت می گویم. خب ما هم با بلاتکلیفی جلو می‌رویم. جا دارد از کادر پزشکی نهایت تشکر را داشته باشم. یعنی هر فردی که با این مشکل و معضل سر و کار دارد و ایثار می کند. مردم خیری که کمک می کنند. واقعا از تک تک آنها تشکر می کنم.»

◆ ۲۰ سال است که ارزش‌ها از بین رفته است

از سرمربی سپاهان در رابطه با فوت ایرج قلیچ خانی که یکی از مربیان بزرگ فوتبال ایران در سال های گذشته بوده، سوال کردیم که او با افسوس به مرگ این پیشکسوت که در آستانه شروع سال جدید رخ داد، واکنش نشان داد و اضافه کرد: « من خدمت شما عرض کنم که متاسفانه اخلاق مداری در مملکت ما از بین رفته است.

به خاطر سه امتیاز دست به چه کارهایی که نمی زنند. اخلاق و معرفت در فوتبال ما ۲۰ سالی است که از بین رفته است. نسل گذشته رعایت می کردند و به بزرگترها احترام می گذاشتند و پیشکسوتان را فراموش نمی کردند ولی ۲۰ سال است که این ارزش ها از بین رفته است. ایرج خان قلیچ خانی زحمات زیادی برای فوتبال ما کشید ولی این دو سه سال اخیر چه رفتاری با او شد؟ البته برای بقیه پیشکسوتان هم غیر از این نبوده است. خدا او را بیامرزد؛ این راهی است که همه باید برویم.»

◆ ترس ما این بود که بازیکنان در شهرهای‌شان با مشکل مواجه شوند

قلعه نویی در رابطه با شرایط تیمش و اینکه خبرهایی مبنی بر مبتلا شدن چند بازیکن این تیم به کرونا منتشر شده بود، توضیح داد: «ما کار خوبی که کردیم این بود که تیم را در همان زمان قرنطینه کردیم. خدا را شکر هیچ مشکلی هم وجود نداشت. این خبرها هم برای زمانی بود که بازیکنان به تعطیلات رفته بودند و مثلا سجاد شهباززاده پیش برادرش در تهران رفته بود که سخت سرما خورده بود. خدا را شکر ولی مشکلی نبود و باید از کادر پزشکی تیم نهایت تشکر را داشته باشیم. ما در شرایط ایمن هم تمرین می کردیم و رختکن ها و تمام امکاناتی که مورد استفاده قرار می گرفت، به خوبی و با دقت ضدعفونی می شدند. در واقع ترس ما این بود که بازیکنان به شهرهایشان بروند و برایشان مشکلی پیش بیاید.»

◆ در گروه واتس‌آپ بازیکنان را زیر نظر داریم

سرمربی سپاهان در مورد چگونگی زیر نظر گرفتن بازیکنانش در این روزها عنوان کرد: « الان در گروه واتس آپی که برای تیم است، شرایط را زیر نظر داریم. همکاران من و آنالیزورهای تیم، تمریناتی ۵۰ دقیقه ای برای بازیکنان در طول روز در نظر گرفته اند و هر روز گزارش می دهند و من در جریان کارهایی که انجام می شود، قرار می گیرم.»

◆ بازیکن عمانی ما به تیم ملی دعوت شده بود

سرمربی تیم ملی در جام ملت های ۲۰۰۷ در مورد دلیل خروج محسن الغسانی از کشور هم گفت: «بله این بازیکن به تیم ملی دعوت شده بود و اجازه دادیم که ایران را ترک کند.»

◆ عادت کرده‌ایم در مورد هر چیزی حرف بزنیم

از سرمربی سپاهان در رابطه با اتفاقات پیرامون فدراسیون پرسیدیم که او اینطور به این سوال واکنش نشان داد: « وقتی اطلاعات ندارم، صحبت نکنم بهتر است. ولی در مورد سپاهان هر چیزی بخواهید، تا جایی که اطلاع دارم می گویم، ولی در مورد فدراسیون و اتفاقاتش اطلاعاتی ندارم و اگر حرف بزنم غیر کارشناسی است. آخر ما عادت کرده ایم که در مورد هر چیزی حرف بزنیم. باید حرفی را بزنیم که راجع به آن اطلاعات داشته باشیم.»

◆ شما روحیات من را می‌دانید، توبیخی وجود نداشته است

قلعه نویی در مورد توبیخ شدن توسط هیئت مدیره باشگاه سپاهان که البته توسط نیکفر سرپرست باشگاه تکذیب شد و همینطور این موضوع که تمدید قرارداد او به نتایج ارتباط داده شده است، به جملات کوتاهی اکتفا کرد و گفت: « در مورد حرفی که آقای نیکفر زده که باید از خودشان بپرسید و در مورد ماجرای توبیخ هم همان‌طور که خودتان گفتید، آقای نیکفر تکذیب کرده اند و همچین چیزی نبوده است. شما روحیات من را می دانید و چنین چیزی وجود نداشته است.»

◆ تا زمانی که یک استقلالی من را دوست داشته باشد به پرسپولیس نمی‌روم

سوال بعدی از امیر قلعه‌نویی در رابطه با پیشنهاد پرسپولیسی ها بود که می توانست یک انتقال تاریخی را در فوتبال ایران رقم بزند. سرمربی پیشین استقلال با اشاره به اینکه سه مرتبه پرسپولیسی ها برای جذب او در برهه های مختلف تلاش کرده اند، این‌طور توضیح داد: «خب این موضوع در سه نوبت اتفاق افتاده است که یک بار به زمان بازیگری برمی گردد و دو بار هم مربیگری. اولین پیشنهاد برای مربیگری در زمان مربیگری آقای کاشانی اتفاق افتاد و ایشان پیشنهاد داد و دومی هم در زمان آقای رویانیان که اتفاقا رقم خیلی بالایی هم در آن زمان بود ولی من چون از جنس استقلال بودم، نمی شد. همان زمان به آقای رویانیان گفتم که اگر در میان کل استقلالی ها تنها یک نفر من را دوست داشته باشد، نمی آیم. البته ایشان هم محبت داشت.»

◆ رویانیان ۷۰۰ میلیون به استقلال کمک کرد

امیر قلعه نویی سپس به خاطره ای از محمد رویانیان اشاره کرد و ادامه داد: «یادم می آید یک روز من و آقای فتح الله زاده و آقای امیری پیش ایشان رفتیم و از ایشان خواهش کردیم که به استقلال که در آن روزها شرایط خوبی نداشت، کمک کند و ایشان هم ۷۰۰ میلیون به باشگاه استقلال کمک کرد. البته رقم را دقیق نمی دانم. قدیمی ها حسن‌شان این بود که هر چقدر رقیب بودند، رفیق هم بودند. ما توی زمین با هم رقیب بودیم ولی بعد از سوت پایان همه چیز تمام می شد و رفاقتمان بیشتر می شد. علت را هم نمی دانم که چرا این‌طور شده و دست به هر کاری می زنند که به اهدافشان برسند.

من زمانی که از خارج از کشور هم در زمان بازیگری برگشتم، از پرسپولیس پیشنهاد داشتم. من همه کارهایم را انجام داده بودم. از جای دیگری به غیر از استقلال، یعنی باشگاه شاهین لژیونر شده بودم. حالا هم امیدوارم هر چه زودتر این تیم ها نظیر ایران جوان، بانک ملی، ملوان بندرانزلی، سپیدرود، استقلال اهواز و... که تیم های ریشه داری هستند و استعدادهای زیادی را پرورش داده اند، به چرخه فوتبال بازگردند. در مجموع می خواهم بگویم در گذشته هر چه بود در زمین بود و همه چیز بعد از بازی تمام می شد ولی حالا یک عده ای آمده اند برای اینکه خودشان را موجه جلوه بدهند، دست به هر کاری می زنند.»

◆ دروغ می گویند تا خودشان را موجه نشان دهند

از امیر قلعه نویی پرسیدیم در مورد چه افرادی صحبت می کند که او گفت: «شما خودتان می دانید. می دانید که دو دهه است رفتارها عوض شده است و اخلاق مداری از بین رفته است. تا می توانند دروغ می گویند که خودشان را موجه نشان دهند.»

◆ در حال حاضر رقابت‌های لیگ اصلا برایم مهم نیست

قلعه نویی در واکنش به این سوال که از نظر او تکلیف لیگ چطور باید تعیین شود، توضیح داد و تاکید کرد: «به نظر از همه مهم تر سلامت جامعه است. برای من از همه مهم تر سلامت جامعه است و بعد دغدغه و مشکلات اقتصادی مردم. از مسئولین می خواهم به فکر مردم باشند. من صبح ها همیشه زود از خواب بیدار می شوم و وقت زیادی دارم تا به اخبار گوش کنم و از اخبار مطلع شوم. ما یک مملکت جوان داریم.

یکی از دغدغه های اصلی ما اقتصاد است. متاسفانه خیلی از قشر زحمتکش ما باید روزانه کار کنند تا دستمزد بگیرند. قشر دیگری هم هستند که کارخانه‌دارها و مثلا رستوران‌دارها هستند. کارگران در دوماه اخیر، یک ماه حقوق گرفته اند و بعد هم کارخانه ها به مشکل می خورند. از مسئولان می خواهم به این مسائل تا آخر فرودین رسیدگی کنند. یک قشری که روزانه کار می کرده و دیگری آنهایی که به این ها حقوق می دهند و کسب و کارشان خوابیده است. آن کارگر اگر اندوخته ای هم داشته باشد در این مدت از بین رفته است. از مسئولین می خواهم این مشکلات و دغدغه ها را بررسی کنند و برای یک ماه آینده که موج دوم کرونا ممکن است شروع شود و مشکلات مردم بیشتر شود، چاره بیاندیشند.»

◆ راه انسانیت و معرفت را پیدا کنیم

سرمربی سپاهان در پایان حرف‌هایش را این‌طور خاتمه داد: «امیدوارم سال جدید سال خوبی باشد. این یک درسی بود که خداوند به ما انسان ها داده بود. ما راه را گم کرده بودیم. این ها را به خودم می گویم. به فکر همه چیز بودیم جز اخلاق مداری. باید کنکاش کنیم. یکی از چیزها هم قهر طبیعت بود؛ شما هوا را که الان می بینید، مثل ۵۰ سال پیش است. گوشزدی به ما شده است که ما به خودمان بیاییم. احترام همدیگر را نگاه داریم. به پیشکسوت ها احترام بگذاریم. این رفتارها را که آدم می بیند، ناراحت می‌شود. دست به هر کاری می زنند که بیایند و خودشان را پیش مردم موجه کنند، ولی در واقع می خواهند مردم را سیاه کنند. امیدوارم این اتفاق درس عبرت باشد برای همه. زندگی باید این ها باشد نه چیزهایی که دنبالش بودیم. امیدوارم صداقت و معرفت سرلوحه کارمان باشد. این یک آزمونی بود که راه گم کرده را پیدا کنیم؛ راهی که انسانیت و معرفت است.»

تاریخچه تغییرات مدیریتی استقلال

۱۵ مدیر برای ۷۵ سال حیات آبی‌ها

باشگاه استقلال در سال ۱۳۲۴ پا به عرصه حیات گذاشت و تا به امروز حدود ۷۴ سال و ۶ ماه قدمت این باشگاه می‌باشد. آبی‌های پایتخت ابتدا با نام دوچرخه سواران شکل گرفتند و بعد از آن به تاج تغییر نام داد و پس از پیروزی انقلاب هم نام آن به استقلال تغییر کرد.

اگر دوران فعالیت این باشگاه را به دو قسمت تقریباً مساوی تقسیم کنیم، آنها در دوره نخست حیات شأن بیشترین ثبات را در مدیریت داشتند و هرچه رو به جلو آمد، این ثبات کمتر شد تا جایی که در سال‌ها اخیر به محلی پر تردد برای رفت و آمد مدیران مختلف تبدیل شده است.

باشگاه استقلال در ۳۹ سال ابتدایی خود تنها ۳ مدیر داشت و در ۳۵ سال دوم ۱۲ مدیر که در ۱۷ نوبت با یکدیگر جابجا شدند. این آمار نشان می‌دهد آبی‌ها به طور متوسط در ۳۵ سال اخیر هر ۲ سال یک بار مدیرشان تغییر کرده است.

سرعت این تغییرات در سالهای اخیر شدت گرفته تا جایی که تنها از سال ۹۵ به این طرف ۶ بار در بالاترین سطح مدیریت این تیم تغییر ایجاد شده است.

هنگامی که بهرام افشارزاده بعد از ۲ سال و ۲ ماه در مرداد سال ۹۵ از مدیریت این باشگاه کنار رفت، سیدرضا افتخاری جای او را گرفت و دوره حضور افتخاری در این باشگاه نیز اندکی کمتر از دو سال بود. امیرحسین فتحی جانشین سیدرضا افتخاری شد و وی نیز یک سال و ۵ ماه در این باشگاه بر مسند قدرت نشست. پس از وی اسماعیل خلیل زاده مسئولیت باشگاه را پذیرفت و وی نیز حدود دو ماه و نیم این مسئولیت را بر عهده داشت.

علی فتح الله زاده که بیشترین تعداد رفت و آمد را در نقش مدیر در این باشگاه دارد و یکی از طولانی‌ترین دوران مدیریت را هم تجربه کرده، در چهارمین دوره حضورش در این باشگاه تنها ۲ هفته دوام آورد تا وی در کنار رکورد طولانی‌ترین دوران مدیریت بعد از انقلاب در این باشگاه، دارای حدنصاب کمترین زمان حضور نیز باشد تا امروز قرعه مدیریت آن به نام احمد سعادتمند ثبت شود.

با تولد باشگاه استقلال، پرویز خسروانی بنیان گذار این باشگاه شخصاً مدیریت آن را بر عهده گرفت و وی از مهرماه سال ۱۳۲۴ تا ۱۳۲۸ به صورت شخصی این باشگاه را مستقیماً مدیریت می‌کرد. بعد از آن خسروانی شخصی به نام پرویز شیخان را به عنوان مدیرعامل منصوب کرد و شیخان از سال ۱۳۲۸ تا ۱۳۵۷ مدیرعامل این باشگاه بود. شیخان با ۱۹ سال مدیریت در استقلال دارای رکورد طولانی‌ترین دوران مدیریت در این باشگاه است.

بعد از پیروزی انقلاب اسلامی و تغییر نام این باشگاه از تاج به استقلال، عباس کردنوری از پیشکسوتان باشگاه مسئولیت مدیریت این باشگاه را بر عهده گرفت تا وی سومین مدیر استقلال، اولین مدیر بعد از انقلاب و نخستین مدیر این باشگاه با نام استقلال باشد. دوران مدیریت کردنوری ۵ سال بود و وی در سال ۱۳۶۳ از این سمت کنار رفت.

نادر فریاد شیران دروازه‌بان پیشین استقلال و کارمند سابق سازمان تربیت بدنی بعد از کردنوری برای مدت چند ماه مدیر باشگاه شد و پس از وی عباس نکویی بر این مسند نشست. نکویی نیز اندکی بیشتر از یکسال مدیر باشگاه بود و بعد از او علی آقامحمدی با در دست گرفتن مدیریت باشگاه، دوران جدیدی را برای استقلال بعد از انقلاب رقم زد.

آقامحمدی که سالهای زیادی ریاست هیأت مدیره باشگاه را بر عهده داشت و یکی از سیاست گذاران کلان این باشگاه بود، مستقیماً تنها یک سال مدیریت را بر عهده گرفت و در سال ۱۳۶۷ سید کاظم اولیایی مدیر باشگاه شد. اولیایی با ۷ سال مدیریت مستمر یکی از طولانی‌ترین دوران مدیریت را تجربه کرد.

با کنار رفتن اولیایی، علی فتح الله زاده برای اولین بار در سال ۷۵ عهده دار مسئولیت باشگاه شد و وی نیز برای ۷ سال در این سمت باقی ماند تا او نیز یکی از طولانی‌ترین دوران مستمر مدیریت را تجربه کرده باشد. فتح الله زاده بعد از پرویز شیخان بیشترین دوران مدیریت در باشگاه استقلال را هم تجربه کرده است.

فتح الله زاده در اردیبهشت سال ۸۲ جای خود را به دکتر محمدحسین قریب داد تا این مدیر نام آشنای فوتبال نیز ۲ سال و ۲ ماه بر کرسی مدیریت این باشگاه نشسته باشد.

خسروانی، شیخان، کردنوری، فریاد شیران، نکویی، آقامحمدی، اولیایی، فتح الله زاده، قریب، نجف نژاد، واعظ آشتیانی، افشارزاده، افتخاری، فتحی و خلیل زاده ۱۵ نفری بودند که پیش از احمد سعادتمند از ۱۹ سال تا ۱۵ روز مسئولیت مدیریت باشگاه استقلال را بر عهده داشتند و حالا احمد سعادتمند شانزدهمین فردی است که در عمر ۷۴ سال و ۶ ماه باشگاه استقلال عهده دار مسئولیت مدیریت این باشگاه شده است. فتح الله زاده با ۴ دوره مدیریت در استقلال از این نظر از دیگر مدیران پیش است و کاظم اولیایی به همراه محمدحسین قریب نیز هر کدام با دو مقطع مدیریت در این باشگاه نفرات بعدی هستند. به جز این ۳ نفر، هیچ مدیر دیگری بیشتر از یک مقطع در این تیم مدیریت نکرده است.

پرویز شیخان با ۱۹ سال سابقه مدیریت در این باشگاه دارای رکورد است و پس از وی علی فتح الله زاده ۱۲، اولیایی با ۸ و دکتر قریب با ۴ سال مدیریت در این باشگاه بیشترین سابقه را دارند.

دستمزدهای فوتبال ایران کم می‌شود؟

فوتبالیست های ایران حرفه ای تر از مسی و رونالدو!

با توجه به شیوع ویروس کرونا باشگاه های بزرگ دستمزد فوق ستاره های فوتبال جهان را هم کم کرده اند اما در فوتبال باشگاهی ایران هیچ خبری از کاهش دستمزد مربیان و بازیکنان نیست.

جذاب ترین و پرتماشاگرترین ورزش دنیا هم تحت تاثیر ویروس کرونا قرار گرفته و تمامی مسابقات ملی و باشگاهی سراسر جهان تعطیل شده اند. ورزشگاه ها خالی از تماشاگر است و حتی برخی از آنها تبدیل به بیمارستان ها و نقاهتگاه های موقتی برای مقابله با بیماران شده است.

ویروس کرونا فقیر و غنی نمی شناسد و سایه شوم خود را بر سر اقتصاد از بزرگترین شرکت ها و خطوط هواپیمایی جهان تا زندگی یک دستفروش ساده گسترانده ، طبیعی است که باشگاه های بزرگ فوتبال دنیا از بارسلونا اسپانیا تا یونتوس ایتالیا تحت تاثیر این ویروس منحوس قرار بگیرند و جهان حدود دو ماه بدون فوتبال سپری کند و درآمدهای این باشگاه ها و لیگ های معتبر جهان کاهش پیدا کند. همین شرایط باعث شده که اکثر باشگاه ها خواهان کاهش دستمزد بازیکنان و مربیان خود تا ۷۰ درصد در روزهای تعطیلی و انتشار این ویروس باشند.

حتی لیگ برتر انگلیس که گفته می شود تجاری ترین لیگ فوتبال جهان است نیز خواهان کاهش دستمزد بازیکنان شده و«وزیر بهداشت انگلیس از بازیکنان لیگ جزیره درخواست کرد تا دستمزدشان را در ایام تعطیلات کاهش دهند.» جالب است که برخی باشگاه ها از جمله برایتون که علیرضا جهانبخش در آن بازی می کند هم از بازیکنانش درخواست کاهش دستمزد را نداشته اما باشگاه برایتون انگلیس خبر داد گراهام پاتر، سرمربی تیم و دو دستیارش به صورت داوطلبانه خواهان کاهش دستمزد ۳ ماه آینده خود به خاطر تعطیلی لیگ در ایام کرونا و حمایت از این باشگاه شدند و حتی احتمالا بازیکنان این تیم از جمله جهانبخش هم در اقدامی بشر دوستانه بخشی از دستمزد خود را کاهش بدهند.

تمامی این اتفاقاتی در حالی در فوتبال جهان رخ می دهد که در فوتبال ایران که مدعی حرفه ای گری هم هست شاهد یک سکوت عجیب از سوی باشگاه ها، مربیان، بازیکنان و حتی مدیران عامل در این رابطه هستیم! انگار نه انگار فوتبال باشگاهی ایران بیش از یک ماه است که تعطیل شده و تیم ها حتی تمرین هم نمی کنند. با این حال هیچکس حاضر نشده در زمینه کاهش دستمزد بازیکنان و مربیان در فوتبال ایران سخنی بر زبان بیاورد.

هیچ مربی و بازیکن و حتی مدیرعاملی باشگاهی به روی خود نمی آورد که باید در این وضعیت سخت اقتصادی کشور اقدامی عملی نه شعاری برای کاهش دستمزدها و کاهش هزینه های باشگاه در این روزهای تلخ کرونایی انجام بدهند. دلیلش شاید خیلی نامعلوم نباشد اینکه فوتبال ما بر خلاف آنچه به نهادهای بین المللی اعلام کرده ایم نه حرفه ای است و نه حتی خصوصی! ما یک فوتبال کاملا دولتی داریم که خرجش را بیت المال می دهد و باشگاه ها فقط روی کاغذ خصوصی شده اند.

جالب است که دو باشگاه د

بودجه با مُهر حکم حکومتی تصویب شد

۷ سکانس متفاوت پارلمان در سالی که گذشت

سال ۹۸ پارلمان دهم کم اتفاق نگذشت، مجلسی که یک سوم نمایندگان آن برای حضور در انتخابات مجلس یازدهم از سوی شورای نگهبان رد شدند هم اولین طرح سه فوریتی تاریخ پارلمان را تصویب کردند هم با لایحه بودجه ۹۹ دولت مخالفت کردند تا پای حکم حکومتی به ماجرا باز شود.

به گزارش خبرآنلاین، هر چهار سال مجلسی با ترکیب خاص خود و با نمایندگانی از راست و چپ روی کار می‌آید که برای ۴۸ ماه سکان قوه مقننه را به دست می‌گیرند. فرقی نمی کند کدام جناح اکثریت را به دست گرفته باشد انها در این چند ماه اتفاقاتی را رقم می‌زنند که منحصر به همان چهار سال باشد و در دوران قبل و بعدش شاید کمتر بتوان مشابهی از آن پیدا کرد. مجلس دهم هم از این قاعده مستثنی نبود؛ از خرداد ۹۵ که رسما مجلس دهمی‌ها کارشان را شروع کردند تا امروز اتفاقاتی برای ساکنان این دوره رخ داده یا خودشان آن را پدید آوردند که در طول ۴۰ سال گذشته بی‌سابقه یا دست کم، کم‌سابقه است. از حمله تروریستی به ساختمان هرمی شکل بهارستان به عنوان یکی از جنجالی ترین خبرهای مجلس دهم که بگذریم در آخرین سال مجلس دهم اتفاق کم نبود؛ از آن اتفاق‌هایی که هیچ سابقه‌ای جز در مجلس دهم در آن سراغ نداریم. البته همه آنچه در لوای مجلس دهم رخ داد جزو بی‌سابقه‌ها نبود و در دوره‌های قبل هم مانند آن گاهی پررنگ‌تر و گاهی کم‌رنگ‌تر به چشم می‌خورد مانند دومینوی سوال و استیضاح‌ها که حداقل در این یکسال اخیر مصادیقش کم نبود.

◆۳۸ استیضاح در مجلس همراه با دولت

مجلس دهم نسبت به مجلس نهم همکاری بیشتری با دولت روحانی نشان داد اما همین رابطه خوب هم به معنای آن نبود که دولت و وزرایش بتوانند نفس راحتی بکشند. آنطور که علی اصغر یوسف نژاد عضو هیات رئیسه مجلس آذرماه ۹۸ خبر داد در طول ۴ سال فعالیت مجلس دهم ۳۸ استیضاح انجام شد یعنی تقریبا هر یک ماه و نیم یک استیضاح در مجلس دهم رقم خورد. که از این تعداد سهم وزیر آموزش و پرورش ۴ بار، وزیر اقتصاد ۳ بار، وزیر نیرو ۴ بار، وزیر راه و شهرسازی ۳ با، وزیر علوم و تحقیقات ۳ بار و وزیر کار و رفاه اجتماعی ۴ بار، وزیر کشور ۶ بار، جهاد کشاورزی ۴ بار، وزیر نفت ۲ بار، وزیر صنعت ۲ بار، وزیر ورزش ۲ بار و وزیر امورخارجه نیز یک بار بوده است.

در طول یک سال گذشته نیز ساکنان بهارستان ۶ استیضاح را کلید زدند که هیچکدام به سرانجام نرسید و منتفی شد؛ مثلا استیضاح رضا اردکانیان وزیر نیرو بعد از سیل‌های فروردین ۹۸ کلید خورد و استیضاح وزیران نفت و وزیر کشور بعد از حوادث آبان‌ماه استارت زده شد. استیضاح وزرای آموزش و پرورش، ورزش و جوانان و جهاد کشاورزی؛ نیز از همان دست استیضاح‌های نافرجام بود.

◆خداحافظی با ۶ نماینده پیش از پایان مجلس دهم

اتفاقات ریز و درشت مجلس تنها مسائل سیاسی را نشانه نرفت و گاهی دامن نمایندگان را هم گرفت. مانند فوت ۳ نماینده مجلس دهم که نتوانستند تا آخرین روز بر روی صندلی سبز مجلس بنشینند. محمدعلی حسین‌زاده نماینده منتخب مردم مراغه بود که حادثه تصادف در جاده به او اجازه نداد طعم نمایندگی را بچشد او پیش از آنکه مجلس دهم رسما آغاز به کار کند در کیلومتر ۶۳ باند جنوبی آزادراه قزوین_ زنجان جان خود را از دست داد.

مرتضی صفاری نطنزی نماینده نطنز در مجلس دهم که یک دیپلمات بود و سابقه سفیری را در کارنامه خود داشت و در سال‌های ۸۹ تا ۹۳ سفیر ایران در اسپانیا بود نیز ۵ تیرماه ۹۸ به دلیل سرطان پانکراس فوت کرد و او نیز که اتفاقا از نمایندگان متخصص و عضو کمیسیون امنیت بود نتوانست تا آخرین روز با دیگر همکارانش در مجلس دهم همراه باشد. محمدنعیم امینی فرد نماینده مردم ایرانشهر از دیگر نمایندگان مجلس دهم بود که مرگ فرصت ماندن در مجلس دهم را از او گرفت. او ۱۵ دی ماه درست چند روز بعد از آنکه تذکرش درباره نا مساعد بودن وضعیت جاده‌های سیستان و بلوچستان را در صحن علنی مجلس ایراد کرد بر اثر حادثه تصادف در جاده خاش جان خود را از دست داد.

البته همه خداحافظی‌ها به دلیل فوت نبود و برخی هم تغییر شغل دادند مانند محمد دهقان نماینده طرقبه در مجلس دهم که با رای نمایندگان به جمع حقوقدانان شورای نگهبان اضافه شد و برای همین هم ساکنان بهارستان در ۲۵ تیر ۹۸ با استعفای او موافقت کردند.

کاظم جلالی نیز از جمله نماینده مردم تهران و رئیس فراکسیون مستقلین از جمله نمایندگانی بود که زودتر از موعد با این سمت خداحافظی کرد تا عازم مسکو شود و به جای مهدی سنایی به عنوان سفیر ایران در روسیه معرفی شود . داریوش اسماعیلی نماینده مردم سروستان نیز بهمن ماه سال گذشته برای حضور در معاونت امور معادن و صنایع معدنی وزارت صنعت، معدن و تجارت استعفا داد.

◆تصویب اولین سه فوریتی تاریخ پارلمان

طرح‌های سه فوریتی یکی از همان مواردی است که چند و چونش در تبصره ۱ ماده ۱۱۶ آئین نامه داخلی مجلس آمده است اما تا همین چند ماه پیش هیچ طرح سه فوریتی در مجالس ده گانه به سرانجام نرسیده بود، به هر صورت برای آنکه یک طرح سه فوریتی به ثمر بنشیند و به تصویب برسد که اضطرار و احتمال خسارت غیرقابل جبران وجود داشته باشد والبته باید رای دو سوم مجموع نمایندگان را هم داشته باشد موضوعی که تا دی ۹۸ هیچگاه نتوانست یک وفاق میان نمایندگان ایجاد کند. ۱۳ دی ماه بود که شهادت سردار سلیمانی توسط موشک لیزری آمریکا در عراق در کشور غوغایی به پا کرد و همان زمان مسئله انتقام سخت و مقابله با این اقدام آمریکا مطرح شد.

۱۷ دی ماه طرح سه فوریتی مقابله با آمریکا و انتقام از آمریکا درصحن مجلس مطرح شد. از آنجا که در طرح‌های سه فوریتی همه امور از تصویب کلیات تا بررسی جزئیات و تصویب و تائید در صحن و همان روز انجام می‌شود اعضای شورای نگهبان هم آن روز میهمان بهارستانی‌ها بودند تا این طرح را همزمان با تصویب مجلس بررسی کنند و موارد مغایر با شرع و قانون و اساسی آن را تشخیص بدهند.

یکی از مواردی که در آن روز مورد ایراد شورای نگهبان بود موضوع برداشت ۲۰۰ میلیون یورو از صندوق ذخیره ارزی برای تقویت نیروی قدس سپاه بود که نیاز به اذن رهبری داشت که علی لاریجانی یک روز قبل در جریان تشییع پیکر شهید سلیمانی از رهبری گرفته بود. در نهایت همان روز طرح ۳ ماده‌ای مقابله با آمریکا تصویب شد که بر اساس آن:

ماده ۱ - در ماده یک قانون اقدام متقابل در برابر اعلام سپاه پاسداران انقلاب اسلامی به عنوان سازمان تروریستی توسط ایالات متحده آمریکا مصوب ۳/۲/۱۳۹۸ عبارت کلیه اعضای پنتاگون و شرکت‌ها و موسسات وابسته و فرماندهان و عاملان شهادت سردار سپهبد شهید حاج قاسم سلیمانی قبل از عبارت فرماندهی مرکزی "سنتکام" نیروها و سازمان‌ها و یا نهادهای تحت اختیار این فرمانده اضافه می‌شود.

ماده -۲ در ماده ۴ قانون عبارت کلیه اعضای پنتاگون و شرکت‌ها و موسسات وابسته و فرماندهان و آمران شهادت سردار سپهبد شهید قاسم سلیمانی قبل از عبارت فرماندهان ستاد فرماندهی مرکزی آمریکا سنتکام اضافه می‌شود.

ماده ۳- یک ماده به شرح زیر به قانون الحاق می‌شود: ماده الحاقی - دولت موظف است جهت تقویت بنیه دفاعی نیروی قدس سپاه پاسداران مبلغ ۲۰۰ میلیون یورو از طریق صندوق توسعه ملی در اختیار این نیرو قرار دهد.

◆رد صلاحیت یک سوم مجلس دهم

۱۱ بهمن ماه بود که در بین تمام اتفاقات عجیب و غریب سال ۹۸ شورای نگهبان نیز با اعلام نتایج نهایی بررسی صلاحیت‌ها یک رکورد از خود به جای گذاشت. شورای نگهبان ۹۲ نفر از نمایندگان یعنی نزدیک به یک سوم مجلس دهم را رد صلاحیت کرد. موضوعی که با حواشی و انتقادات زیادی روبه‌رو شد. همین موضوع باعث شد تا در اولین روزهای اعلام نتایج بررسی صلاحیت‌ها، سخنگوی شورای نگهبان به بیان دلایل اصلی ردصلاحیت‌ها به خصوص رد صلاحیت نمایندگان فعلی مجلس بپردازد و بگوید: «فردی که در همین دوره جزو نمایندگان شاخص هم بوده در بررسی‌ها ردصلاحیت شده که البته بعد که ما نتایج را اعلام کنیم، هم خودِ آن فرد بهتر متوجه خواهد شد و هم افرادی که این نماینده یا نمایندگان را می‌شناسند، عمده دلایل برای ردصلاحیت‌ها دلایل اقتصادی و سوءاستفاده از موقعیت شغلی و دخالت در اموری است که مربوط به آنهانیست.»

آیت‌الله جنتی هم در مقام دبیر شورای نگهبان زمانی که نتایج بررسی صلاحیت نامزدهای انتخابات مجلس با واکنش‌های منفی همراه شد، به دفاع از عملکرد شورای نگهبان پرداخت و رد یا تأیید افراد شاخصی از هر دو جناح سیاسی را نشانگر رویکرد بی‌طرفانه و مستقل شورای نگهبان دانست.

هادی طحان‌نظیف، عضو حقوقدان شورای نگهبان نیز با بیان این نکته که «۹۰ درصد نمایندگان ردصلاحیت‌شده به‌دلایل غیرسیاسی تایید نشده‌اند»، بر تخلفات مالی و اخلاقی نمایندگان تأکید کرد.

توضیحات دبیر و مشخصا سخنگوی شورای نگهبان درباره ردصلاحیت نمایندگان فعلی به دلایل اقتصادی و مالی اما به سرعت با واکنش هایی در مجلس روبرو شد، آنچنان که حتی علی لاریجانی هم از تریبون باز صحن علنی به گلایه از این اظهارات پرداخت و تاکید کرد: «در رد صلاحیت بعضی از نمایندگان فعلی و نمایندگان ادوار از جانب سخنگوی محترم شورای نگهبان مطلبی در رسانه‌ها منعکس شد که عمدتا مربوط به سوءاستفاده‌های اقتصادی بوده است. این مطلب درست نیست؛ چراکه در نامه‌هایی که هیات نظارت به نمایندگان داده است، بندهایی اشاره شده که مربوط به این امر نیست. البته برخی این‌گونه بوده، چرا باید مطلب درست منعکس نشود که بیگانگان از آن سوءاستفاده کنند و نظام را متهم به فساد کنند.»

اما لاریجانی تنها کسی نبود که ردصلاحیت ۹۰ نماینده مجلس فعلی را رویه ای نگران کننده دانست بلکه واکنش دیگر نمایندگان مجلس به ردصلاحیت‌های گسترده نیز با احساس «تعجب» گره خورد.

از علی مطهری و میرزایی نکو نمایندگان لیست امید گرفته تا محسن کوهکن چهره اصولگرای مجلس دهم، هر یک به نحوی با تعجب، رویکرد شورای نگهبان را با نقد همراه کردند. علی مطهری تکیه شورای نگهبان بر موضوع تخلف اقتصادی و اخلاقی برای رد صلاحیت‌ها را بازی با آبروی افراد دانست و در رابطه با دلیل ردصلاحیت خودش اینگونه توضیح داد: «درباره من به بند ۱ ماده ۲۸ یعنی التزام عملی به نظام استناد کرده‌اند. بنده اعلام کردم اعتراض می‌کنم، اما التماس نه. شورا از من دعوت کرد و در جلسه‌ای که جمعه گذشته با آنها داشتم، سه مورد را برای ردصلاحیت بنده اعلام کردند که همگی مربوط به اظهارنظرهای من می‌شد. هیچ‌یک از آنها نیز مصداق عدم التزام عملی به نظام نبود و در برابر استدلال من پاسخی نداشتند. به طور کلی اظهارنظر و بیان باید آزاد باشد، ولی اینها می‌گویند باید حرف ما را بگویید.»

ردصلاحیت‌ها، واکنش مراجع را نیز در پی داشت تا جایی که آیت الله ناصر مکارم شیرازی از مراجع تقلید رد صلاحیت ۹۰ نماینده کنونی مجلس شورای اسلامی به دلایل گوناگون را تعجب برانگیز توصیف کرد. آیت الله العظمی سبحانی نیز گفت : جای شگفتی است که ۹۰ نفر از نمایندگان فعلی مجلس رد صلاحیت شده اند، چگونه مجلس در راس همه امور است اما یک سوم آن دارای روحیاتی غیر از انجام وظیفه باشند؟

◆رد شدن بودجه دولت روحانی در روزهای کرونا زده

۵ اسفند شرایطی پیش آمد که هیچ‌کسی تصورش را هم نمی‌کرد و آن درگیر شدن کشور با موضوعی به نام ویروس کرونا بود. نمایندگان مجلس در چنین شرایطی از کارزار انتخاباتی و گشت و گذارهای تبلیغاتی در نقاط مختلف برگشته بودند و حتی برخی مشکوک به ابتلا به این ویروس بودند. بررسی لایحه بودجه ۹۹ در چنین شرایطی در دستور کار صحن قرار گرفت و بعد از چند ساعت موافقت‌ها و مخالفت‌ها بر سر مهمترین لایحه مالی دولت نمایندگان کلیات بودجه ۹۹ را رد کردند.

اینکه کلیات لایحه بودجه در مجلس رد شود هرچند کم سابقه است اما هرچه باشد بالاخره درهمین مجلس و سال ۹۷ یکبار تجربه شده بود و سال ۹۱ هم مجلس نهم تجربه رد کلیات بودجه دولت را که احمدی‌نژاد سکاندارش بود پشت سر گذاشته بود. اما ماجرای رد لایحه بودجه این‌بار کمی با گذشته فرق می‌کرد و برخی یکی از دلایل آن را باز شدن پای ویروس کرونا به کشور و حتی پارلمان می‌دانستند.

۵ اسفند در حالی مجلس اولین جلسه خود را بعد از تعطیلات تشکیل داد که چند روز قبل از آن نمایندگان بر سر تعطیلی مجلس با وجود بیماری کرونا سر جدال داشتند و حتی تعداد غایبین آنقدر بود که به زحمت تعداد برای علنی شدن جلسه به حد نصاب رسید. آن روز نمایندگان اگر به کلیات لایحه بودجه رای مثبت می‌دادند طبق قانون باید بلافاصله وارد جزئیات می‌شدند و این یعنی دو شیفت به ساعات کار مجلس اضافه می‌شد و مسلما نمایندگان بیشتر در معرض خطر ابتلا به کرونا قرار می‌گرفتند و بنا به روایت‌ها برای همین تصمیم می‌گرفتند به کلیات بودجه رای منفی بدهند.

رد شدن لایحه بودجه برای تعطیل شدن مجلس پایان اتفاقات و تصمیمات منحصر به فرد درباره این لایحه نبود. طبق روال معمول وقتی مجلس به کلیات یک لایحه رای منفی می‌دهد این لایحه برای اصلاح باید به دولت باز گردانده شود اینبار اما هیات رئیسه به میدان آمد و از یک سکوت آیین نامه ای برای حل مشکل بهره گرفت. بر اساس تبصره ۳ ماده ۱۸۲ آیین نامه داخلی مجلس اگر کمیسیون تلفیق گزارش بودجه را رد کند و سپس مجلس هم آن را رد کند، این لایحه باید به دولت باز گردد و دولت باید لایحه جدیدی ارائه دهد اما در حالتی که کمیسیون آن را تأیید کرده و مجلس آن را رد کرده است، سکوت آیین نامه ای وجود دارد.

برهمین اساس بود که علی لاریجانی رئیس مجلس در دستوری فوری به کمیسیون تلفیق گفت؛ «بر اساس بررسی هایی که ما در هیئت رئیسه مجلس انجام دادیم، به این نتیجه رسیدیم که کمیسیون تلفیق از این ساعت تشکیل جلسه دهد و لایحه بودجه ۹۹ را بررسی و اصلاح کند و گزارش اصلاح شده به مجلس شورای اسلامی تقدیم شود.»

◆تصویب بودجه ۹۹ با حکم حکومتی

«با دستور ستاد مقابله با کرونا مجلس تا اطلاع ثانوی تعطیل شد»؛ خبر یک جمله بود اما حالا پرونده دردسری جدید پیش روی مجلس و لایحه بودجه باز شد و حالا بحث بر سر این بود که وقتی لایحه بودجه در کمیسیون تلفیق اصلاح شد کجا باید به تصویب برسد؟! نهایتا ویروس کرونا موجب شد تا لایحه‌ای که باید از کمیسیون تلفیق به صحن می‌آمد از شورای نگهبان سردرآورد. ماجرا هم این‌طور اتفاق افتاد که علی لاریجانی با توسل به اصل ۸۵ قانون اساسی که این اختیار را به مجلس می‌داد تا برخی وظایف خود را به یک کمیسیون تخصصی خود تفویض کند، نمایندگان مجلس نیز به صورت تلفنی موافقت‌شان را با این موضوع اعلام کرده بودند. اما از آنجا که اصل هشتادوپنجی شدن لایحه بودجه خلاف آیین نامه مجلس و قانون بود رئیس مجلس باید برای پیشبرد تنها راهکار پیش روی لایحه بودجه و معطل نماندن بودجه دولت به حکم رهبری توسل می جست. علی لاریجانی برای عبور از این مشکل در نامه‌ای به رهبری این موضوع را مطرح کرد و اجازه خواست تا مصوبه کمیسیون تلفیق بودجه در مورد لایحه بودجه سال ۹۹ به عنوان مصوبه مجلس تقدیم شورای نگهبان شود و همان مصوبه در صورت تائید شورا به عنوان قانون به دولت ابلاغ شود تا از ابتدای سال جدید قانون بودجه اجرایی شود. درخواستی که با موافقت رهبری عملیاتی شد و حکم حکومتی تکلیف اصل هشتادوپنجی شدن لایحه بودجه را مشخص کرد.

◆جلسات مجازی خانه ملت

کرونا که سبب ساز اتفاقات بی‌سابقه در مجلس دهم شد باز هم یک رویداد دیگری را در تاریخ مجلس و قانون‌گذاری ایران به ثبت رساند و آن دورکاری و جلسات مجازی نمایندگان بود. هرچند در جریان بررسی بودجه و مشکلات ریز و درشت آن این بحث مطرح شده بود که ممکن است کار خانه ملت به جلسات مجازی و از راه دور برسد اما کمتر کسی فکرش را می‌کرد که این ایده به میدان عمل برسد ولی این اتفاق افتاد و ۲۷ اسفند ماه اولین جلسه مجازی تشکیل شد. البته آن اولین و آخرین جلسه مجازی نبود و ۵ فروردین ۹۹ دومین جلسه مجازی مجلس تشکیل شد و بحث درباره چگونگی ادامه این جلسات هم به میان آمد. جلسات مجازی خانه ملت به جلسه سوم که در تاریخ ۱۰ فروردین برگزار شد نیز رسید با این تفاوت که این جلسه غیرعلنی برگزار شد و آنطور که برخی نمایندگان درباره چند و چونش صحبت کردند بحث درباره جلسات علنی ۱۹ و ۲۰ فروردین به میان آمده بود و طرح‌هایی هم درباره حمایت از کسب و کارهایی که در نتیجه کرونا آسیب دیده بودند مطرح شده بود.

با این اوصاف تا امروز بیشترین اتفاقات بی‌سابقه مجلس دهم در سال ۹۸ رقم خورده و حال باید دید آیا روزهای آغازین ۹۹ هم برای مجلس دهمی‌ها سوپرایزی در چنته دارد و یا این اتفاقات آخرین بی‌سابقه‌های مستاجران فعلی ساختمان میدان بهارستان است.

قالیباف تبدیل به عارفِ دوم پارلمان می‌شود؟

سردار همچنان خط قرمز پایداری‌ها

رقابت بر سر کرسی ریاست مجلس یازدهم بالا گرفته است، قالیباف به امید ریاست به بهارستان آمده اما دیگرانی چون آقاتهرانی و میرسلیم هم بخت خود را کم از او نمی دانند. اما در روزهای کرونازده ایران آیا برای مردم مهم است که ریاست مجلس به چه کسی برسد؟

سال ۹۸ با خوش یمنی و اتفاق خوب برای سردار به پایان رسید، او بعد از مدت ها تلاش برای محکم کردن جای پای‌اش در عالم سیاست، بالاخره توانست برچسب نماینده مرم در مجلس را کنار اسم خود ببیند. برچسبی که حالا یک قدم او را به آرزوی دیرینه اش یعنی تکیه زدن بر صندلی ریاست یکی از سه قوای اصلی کشور نزدیک کرده است. اما سال ۹۹ سالی سخت در عالم سیاست ورزی سردار است.

◆باز شدن پای سردار به سیاست

سالهای زیادیست که پای محمدباقر قالیباف به دنیای سیاست باز شده است، از همان سال ۸۴ که عزم کاندیداتوری برای انتخابات ریاست جمهوری را کرد اما چیزی جز جایگاه چهارم نصیبش نشد آنهم در انتخاباتی که شهردار تهران یعنی محمود احمدی نژاد توانست گوی سبقت را از آیت الله هاشمی بربایدو راهی پاستور شود.

شاید از همین رو بود که او مسیر رسیدن به پاستور را تغییر داد و در مسیری حرکت کرد که احمدی نژاد طی کرده بود. او گرچه به پاستور راه نیافت اما در همان سال ۸۴ توانست راهی خیابان بهشت شده و بر صندلی ریاست مهمترین ساختمان این خیابان یعنی شهرداری تهران تکیه بزند.

حضور چندین ساله در شهرداری تهران اما هوس ریاست جمهوری را از سر آقای شهردار نینداخت، او ۸ سال بعد بازهم وارد عرصه رقابت شد، اینبار شاید مطمئن تر و با خیالی آسوده تر از سال ۸۴. چه آنکه حالا او دیگر خود را یک سیاستمدار با اندوخته ای بیشتر از سال ۸۴ می دید.

آن انتخابات هم برای قالیباف تلخ به پایان رسید و روحانی در مناظرات انتخاباتی به خوبی توانست فضا را به نفع خود و علیه قالیباف کرده و او را از دایره رقابت دور کند. در انتخاباتی که البته رقبای اصولگرای سردار هم کم نبودند و از ولایتی تا جلیلی هم حضور داشتند.

◆رودستی که سردار از رفقای اصولگرایش خورد

قالیباف اما عقب ننشست و سال ۹۶ باردیگر رودروی روحانی قرار گرفت. اینبار اما رودست اصلی را نه از روحانی که از هم طیفان اصولگرایش خورد و درحالی که بنابه روایت خودش در رتبه بالاتری در نظرسنجی ها قرار داشت با اجبار به نفع رئیسی کنار رفت. کنار رفتنی که برایش تلخ بود و سنگین.

شاید همان بود که او بلافاصله بعد از شکست رئیسی درانتخابات لب به گلایه از رفقایاصولگرایش گشود و با طرح ایده نواصولگرایی تلاش کرد راهی جدا از مسیر اصولگرایان را دنبال کند. راهی که به نظر می رسید قرار است به انتخابات ریاست جمهوری ۱۴۰۰ ختم شود اما دو ایستگاه عقب تر به انتخابات مجلس ۹۸ رسید.

◆دومین تغییر مسیر در حیات سیاسی سردار

قالیباف برای دومین بار در حیات سیاسی اش مسیر را تغییر دارد، او به مانند سال ۸۴ که به جای پاستور به بهشت رفته بود در سال ۹۸ هم در تصمیمی غافلگیرکننده و البته در غیبت علی لاریجانی در انتخابات مجلس، تصمیم را برای دومین تغییر هم گرفت و به جای تلاش برای رسیدن به پاستور، راهی بهارستان شد تا شاید از این مسیر آرزوی ریاست بر یک قوه نصیبش شود. ریاستی که حالا یک گام به آن نزدیک شده است اما تا گام نهایی فاصله زیاد است.

◆وقتی سردار خط قرمز شد

قالیباف چهره ترین چهره اصولگرا در انتخابات ۹۸ بود، اما محبوبترین چهره برای همه اصولگرایان نبود، آنقدر که حتی خط قرمز پایداری‌ها برای پیوستن به شورای ائتلاف هم شود. آنها که پرونده اختلافات قدیمی از قالیباف را همچنان باز نگه داشته بودند، شرط حضورشان در جلسات شورای ائتلاف و تن دادن به لیست این ائتلاف را حذف قالیباف گذاشته بودند، شرطی که نه از سوی حداد‌عادل به عنوان رئیس جلسات شورای ائتلاف و نه از سوی دیگر اعضا اجابت نشد تا فرزندان معنوی آیت الله مصباح تهدید را عملی کرده و لیست جدا بدهند حتی با علم به اینکه این لیست برایشان شکست به دنبال داشته باشد. قالیباف اینبار خود وارد میدان شد تا گره کوری که کنار اسمش خورده بود را باز کند، او در جلسه ای طولانی و چندین ساعت در فاصله ای کوتاه تا انتخابات دوم اسفند اعضای ائتلاف را به نوعی مجبور به تن دادن به خواسته های سهم خواهانه پایداری ها کرد تا در نهایت یک لیست و با سرلیستی نام خودش بیرون بیاید. اما این تدبیر قبل انتخابات قالیباف بُرد بزرگی برای پایداری ها بود. آنها با کمک لیست ائتلاف چهره های زیادی از جبهه خود را راهی پارلمان یازدهم کردند و بیشترین سهم را گرفتند بی آنکه خود را متعهد به ادامه حمایت از تصمیمات شورای ائتلاف بعد از راه یافتن به پارلمان کنند.

◆مسیر سخت سردار برای تکیه زدن بر صندلی لاریجانی

مجلس یازدهم کمتر از دو ماه دیگرآغاز به کار خواهد کرد، مجلسی که آغاز نشده درگیر بحران کرونا شده است و تا همینجای کار دو نماینده منتخب آن دار فانی را وداع گفتند. اما کرونا اگر چه بحرانی زودهنگام برای پارلمان یازدهم رقم زده است اما تنها بحران آن نخواهد بود. خردادماه نه فقط آغاز مجلس یازدهم که بی شک آغاز رقابت درون اصولگرایی بر سر کرسی ریاست خواهد بود. کرسی که چشم طمع زیادی به آن دوخته شده است و با وجود آنکه تصور می شد قالیباف در غیاب لاریجانی مسیری راحت برای رسیدن به آن جایگاه برتر را دارد اما رصد فضای فعلی این نمود را نمی دهد.

پایداری ها بازهم به نقطه اول ماجرا بازگشته اند. قالیباف برای آنها همچنان یک خط قرمز شده است که حاضر نیستند به راحتی رای خود را پشت نام او بیاورند خاصه برای جایگاه ریاست مجلس. روایت ها حکایت از برنامه ریزی های جدی برای حمله رسانه ای و سیاسی به قالیباف در فاصله باقیمانده تا خردادماه دارد. حملاتی که در پشت پرده و از سوی چهره هایی چون محصولی هدایت می شود. از نگاه این طیف از اصولگرایان آقاتهرانی گزینه ای برتر برای ریاست مجلس است و حتی اگر قالیباف هم بر کرسی ریاست بنشیند باید سهم آنها در هیات رئیسه قابل توجه باشد. سهمی در حد در اختیار گرفتن کرسی های نواب رئیسی. پیش بینی که از قضا این روزها از سوی چهره های اصولگرا به کرات شنیده می شود.

◆سردار نمی خواهد عارف دوم شود

قالیباف اما اینبار چه تدبیری خواهد اندیشید؟ قالیباف نمی خواهد از خود عارف دومی در پارلمان بسازد او نمی خواهد بدون تکیه زدن بر کرسی ریاست در پارلمان حضور داشته باشد برای او پارلمانی چیزی جز کرسی ریاست نیست شاید از همین روست که برخی پیش بینی می کنند قالیباف بازهم وارد بازی سهم خواهی شود. او حتی این روزها نیز مواضعش را تند و نزدیک به پایداری ها کرده و در حمله به دولت خاصه در ماجرای بحران کرونا عقب تر از آنها نیست.

شاید از همین روست که برخی چون میرسلیم به کنایه می گوید ریاست مجلس را نه با تهدید نه با تطمیع نباید انتخاب کرد. کنایه ای که مقصد آن به نظر می رسد در موضع تهدید پایداری ها و در تطمیع قالیباف باشد.

◆برای مردم نه ریاست سردار مهم است نه آقاتهرانی و ...

نکته اما آن است که مجلس یازدهم قرار است در شرایطی روی کار بیاید که کشور نه فقط با بحران تحریم بلکه درگیر بحران مرگبار کرونا شده است، در این شرایط انتظار مردم نه دعوای سیاسی بین قوا و نه درگیری های سیاسی درون قوایی است. برای مردم این روزها نه تکیه زدن قالیباف بر کرسی ریاست اهمیت دارد نه آقاتهرانی یا میرسلیم و .... برای آنها تنها مساله مهم حل و فصل بحران اقتصادی و معیشتی است که در آن گیر کرده و مهمتر از همه عبور از روزهایی که عزیزانشان هر لحظه ممکن است با یک ویروس مرگبار جان خود را از دست بدهند.

شاید از همین روست که روحانی از همین حالا سیگنال اصلی را راهی پارلمان یازدهمی کرده و تاکید می کند آنها که قرار است چند ماه آینده به سمتی برسند بدانند دوران جنگ و رقابت سیاسی و جمع کردن مرید نیست دوران همکاری برای عبور از کروناست.

نکته

از سلطان قابوس تا مکرون و آبه شینزو؛

میانجیگران ناکام

◆آمریکا اعتقادی به گفت و گو و دیپلماسی برای رفع تنش با ایران ندارد

تعدادی از شخصیتها و مقامات سیاسی در سال گذشته برای میانجیگری و رفع تنش بین ایران و آمریکا قدم پیش گذاشتند اما این تلاش‌ها به دلیل رویکرد آمریکایی‌ها در نفی دیپلماسی عمدتا ناکام ماند.

همزمان با تشدید تنش‌ها میان ایران و آمریکا در یکی دو سال اخیر برخی شخصیت‌ها و کشورها تلاش کردند از تصاعد بحران جلوگیری کرده و اگر توانستند میزان تنش را کاهش دهند. شخصیت‌ها و مقامات زیادی در این زمینه به اصطلاح پا پیش گذاشتند. بخشی از گمانه زنی ها درباره هر سفری به تهران و از تهران حول این موضوع بوده است. مهمترین شخصیت هایی که درباره میانجیگری و یا کاهش تنش اسامی آنها مطرح بود، آبه شینزو نخست وزیر ژاپن و امانوئل مکرون رییس جمهور فرانسه بودند. برخی مقامات کشورهای منطقه از جمله نخست وزیر پاکستان هم تلاش‌هایی کردند اما به هر دلیل این تلاش‌ها به نتیجه نرسید. آخرین اظهار نظر در این خصوص در سال گذشته از یک مقام هندی شنیده شد؛ «یوگی آدیتیانات» سروزیر ایالت «اوتارپرادش» و یکی از اعضای حزب حاکم هند در اظهار نظری ضمن تاکید بر اینکه دیگر دوران میانجیگری آمریکا در موضوعات جهان به سرآمده، گفت که جهان معتقد است هند می‌تواند به عنوان میانجی میان ایران و آمریکا ایفای نقش کند.

◆مرگ میانجیگر خاورمیانه

روز ۲۱ دی ماه سلطان قابوس، پادشاه عمان درگذشت. چهره ای که یادآور میانجی‌گری در برخی اختلافات بین ایران و آمریکا بویژه آغاز مذاکرات هسته ای بوده است. سلطان قابوس با بهره‌گیری از اعتمادی که ایران و آمریکا به وی داشتند، در دور پیشین مذاکرات میان ایران و آمریکا نقش مهمی ایفا کرد و با آغاز دور جدید تنش‌ها در دوره ترامپ و خروج آمریکا از برجام تلاش کرد نقش پیشین خود را بار دیگر تکرار کند.

یک سال پس از آغاز خروج آمریکا از برجام «حنینه المغیری» سفیر عمان در واشنگتن در مصاحبه با وب سایت آمریکایی المانیتور رسما اعلام کرد: «اگر ایران و آمریکا بر مؤثر بودن میانجیگری عمان باور داشته باشند، مسقط برای حل تنش دو طرف آمادگی دارد.» سکوت ایران و آمریکا چراغ سبزی بود که باعث شد یوسف بن علوی وزیر خارجه عمان، در تاریخ ۳۰ اردیبهشت به تهران سفر کند. با این حال محمود واعظی، رئیس دفتر روحانی، اعلام کرد که سفر بن‌علوی به تهران به منظور میانجی گری میان تهران و واشنگتن نبوده و همچنین بن‌علوی خود نیز منکر بازی کردن این نقش از سوی کشورش شد. همین انکار از نشانه‌های شکست این میانجیگری بود.

بن علوی اواسط دی ماه در مصاحبه با روزنامه کویتی «الرای»، گفت: «به دنبال ترور سردار قاسم سلیمانی، عمان نمی‌تواند میان آمریکا و ایران میانجی گری کند و معتقدم که در شرایط کنونی این امکان وجود ندارد.»

اما در سال ۲۰۲۰ یوسف به علوی باز هم به تهران سفر کرد. این دومین سفر او طی کمتر از یک ماه بود که نشان داد عمان تلاش می کند برای حل اختلافات شدید بین ایران و آمریکا کاری انجام دهد. در آن روزها منابع سیاسی پیش بینی کردند که تلاش های عمان از کاهش تنش بین تهران و واشنگتن فراتر می رود؛ چرا که فعلا، نوعی آتش بس حاکم شده است و هر دو طرف نشان داده اند که تمایلی برای ورود به جنگ ندارند.

◆میانجی گری عمران خان

عمران خان، نخست‌وزیر پاکستان، در جریان هفتاد وچهارمین مجمع عمومی سازمان ملل متحد اعلام کرد که رییس‌جمهوری آمریکا، از او خواسته است که بین ایران و ایالات متحده میانجی‌گری کند. او گفت پس از درخواست ترامپ فورا با حسن روحانی رئیس جمهوری کشورمان صحبت کرده است. نخست‌وزیر پاکستان در آن زمان اطلاعات بیشتری ارائه نکرد. عمران خان به فاصله چند روز در ۲۱ مهر ماه به ایران سفر کرد و با رهبر معظم انقلاب دیدار کرد. او در این دیدار گفت که ایران را یک شریک مهم به‌خصوص در حوزه تجاری می‌داند و برگسترش روابط بین ایران و پاکستان تاکید کرد و دو کشور را برادر خواند. عمران خان در این سفر با حجت الاسلام و المسلمین روحانی هم دیدار کرد اما خبری از گفت و گو در مورد روابط ایران آمریکا مطرح نشد یا حداقل رسانه ای نشد. او تنها در دیدار با حسن روحانی رئیس جمهور کشورمان در کنفرانس مطبوعاتی مشترک گفت که دلیل اصلی سفرش به ایران این است که پاکستان به هیچ وجه خواستار وقوع یک جنگ دیگر در این منطقه نیست. عمران خان روز پنجشنبه ۱۹ دی ماه برای چندمین بار از آمادگی خود برای کمک به تنش زدایی میان جمهوری اسلامی ایران و آمریکا خبر داد اما تلاشهای عمران خان هم به نتیجه ای منجر نشد.

◆آبه شینزو؛ متحد آمریکا و متعمد ایران

ژاپنی‌ها نیز در این میان تلاش کردند که میانه اختلافات ایران و آمریکا را بگیرند ژاپن پیش از تحریم‌ها یکی از خریداران عمده نفت ایران بود و نگرانی زیادی در مورد ناامن شدن خلیج فارس داشت.

میانجی‌گری ژاپن با سفر شینزو آبه، نخست‌وزیر این کشور، به تهران در تاریخ ۲۲ خرداد ۹۸ مطرح شد. او اعلام کرد که هدف اصلی سفرش به تهران کاهش تنش‌ها در خاورمیانه است، آبه گفت: «می‌خواهم از طریق میانجیگری میان ایران و آمریکا، به کاه

ایمان

سیاسی، اجتماعی، فرهنگی، علمی، ورزشی و هنری

صاحب امتیاز و مدیر مسئول: حیدر ضیغمی
قائم‌مقام مدیر مسئول و سردبیر: حسین عبداللهی
مدیر تحریریه: روح‌الله کرمانی جمکرانی
طراح و صفحه‌آرا: محسن عبداللهی
عضو انجمن مدیران روزنامه‌های غیر دولتی آئین‌نامه اخلاق حرفه‌ای قابل مشاهده در سایت
تلفن: ۳۲۹۰۳۲۰۹ - ۳۲۹۰۶۱۶۰ صندوق پستی: ۴۴۹۵/ ۳۷۱۸۵
نشانی: قم- بلوار شهید صدوقی، کوچه ۲۶ ممیز یک پلاک ۴۷
www.emandaily.ir eimannews@yahoo.com
چاپ مشهری ۱۳ (روزنامه)
توزیع: پخش گستر ۰۲۵۴۵۴۰۰۹۶

اذان صبح: ۵/۲۴ طلوع آفتاب: ۰۶/۴۹ اذان ظهر: ۱۳/۰۹ اذان مغرب: ۱۹/۴۸

یکشنبه - هفدهم فروردین ماه ۱۳۹۹ - سال بیست‌وسوم - شماره ۵۰۰۶

امام علی (ع):

همانا دلِ جوان، مانند زمینِ کشت ناشده است. آنچه در آن افکنده شود، می پذیرد. از این رو، پیش از آن که دلت سخت گردد و خِردت سرگرم شود، به تربیت تو همّت گماشتم.

نهج البلاغهٔ: الکتاب ۳۱

اخبار

معاون خدمات شهری شهرداری قم خبرداد

اجرای ۶۰ کیلومتر خط انتقال آب فضای سبز در شهر قم

معاون خدمات شهری شهرداری قم گفت: بیش از ۶۰ کیلومتر خطوط انتقال آب را در شهر قم اجرا شده است و در منابع آب اقدامات خوبی در حوزه پساب انجام و پروژه ۳۰ لیتر در ثانیه افتتاح و به بهره‌برداری رسید و پروژه ۲۰۰ لیتر در ثانیه نیز در سال ۹۹ عملیاتی می‌شود که پروژه‌ای با ۱۵ میلیارد تومان هزینه شامل خط لوله و تجهیزات است.

سید امیر سامع با اشاره به اقدامات انجام‌شده در حوزه فضای سبز در شهر قم، اظهار داشت: در سال ۹۸ در بحث فضای سبز موفق شدیم با همت مدیریت شهری، مجموعه شهرداری و مشارکت مردم شهر قم، اقدامات خوبی را به ثمر برسانیم و در حوزه سرانه‌های فضای سبز خوشبختانه این مساحت به عدد ۲۵ میلیون مترمربع رسیده و سرانه فضای سبز در قم از ۲۰ مترمربع برای هر نفر فراتر رفت.

معاون خدمات شهری شهرداری قم تصریح کرد: سرانه فضای شهر قم از ۱۸ میلیون مترمربع به ۲۵ میلیون مترمربع رسیده که از سال ۹۴ تا ۹۸ به‌اندازه نصف فضای سبز موجود در این ۴ سال به‌دست‌آمده است و توسعه خوبی در این حوزه شکل گرفت.

سامع با بیان اینکه یکی از راهبردهای مهم، حفظ و احیای باغات شهر و رسیدن به کاربری‌های فضای سبز در طرح تفضیلی و توسعه پارک‌های محلی و پارک‌های شهری است، افزود: توسعه پارک‌های فراشهری و ایجاد پارک‌های جنگلی و نگهداری از ظرفیت‌های موجود و کیفی‌سازی آن‌ها در دستور کار شهرداری قرار دارد.

وی عنوان کرد: در این مدت ۱۵۰ هزار مترمربع بوستان شهری ایجاد و به بهره‌برداری رسیده است و به همین میزان پروژه در حال احداث داریم که در سال جاری و سال آینده به بهره‌برداری می‌رسد، همچنین در ۸ منطقه شهری احداث بوستان جدید انجام شد که مساحت ۵، ۱۰، ۲۰ و ۳۰ هزار مترمربع مساحت این بوستان‌ها بوده است.

◆ ایجاد بیش از ۱۱۰ هکتار فضای سبز جنگلی

معاون خدمات شهری شهرداری قم اضافه کرد: ۲۲ پروژه بوستان در سطح شهر داشتیم و در حوزه جنگلی موفق شدیم بیش از ۱۱۰ هکتار فضای سبز جنگلی ایجاد کنیم که در همه مناطق به غیر از منطقه ۷ که امکان توسعه چنین فضای سبزی را ندارد به توسعه و احداث فضای سبز جنگلی پرداختیم.

سامع با بیان اینکه توسعه شبکه آبیاری در بیش از ۱۰۰ هکتار یعنی یک‌میلیون مترمربع فضای سبز با روش‌های نوین و جدید آبیاری صورت پذیرفته است، گفت: در این سیستم تجهیزات فراهم شد و تحت پوشش آبیاری تحت‌فشار قرار گرفت.

وی بیان کرد: بیش از ۶۰ کیلومتر خطوط انتقال آب را در شهر قم اجرا کردیم و در منابع آب اقدامات خوبی در حوزه پساب انجام و پروژه ۳۰ لیتر در ثانیه افتتاح و به بهره‌برداری رسید و پروژه ۲۰۰ لیتر در ثانیه نیز در سال ۹۹ عملیاتی می‌شود که پروژه‌ای با ۱۵ میلیارد تومان هزینه شامل خط لوله و تجهیزات است.

معاون خدمات شهری شهرداری قم اظهار داشت: با انجام این پروژه سالانه ۴ و نیم میلیون مترمکعب از پساب را برای آبیاری شهر قم و فضای سبز جنگلی و حاشیه شهر مورد استفاده قرار می‌دهیم.

شهردار قم مطرح کرد

پروژه شهید کاظمی همچنان درگیر مشکلات حقوقی

شهردار قم با بیان اینکه مشکلات حقوقی پروژه شهید کاظمی همچنان حل نشده است گفت: به همین خاطر تصمیم گرفتیم تا از فرصت استفاده کرده و زمین آن را تبدیل به پارکینگ کنیم تا خدمات لازم به مردم ارائه شود.

دکترسیدمرتضی سقائیان‌نژاد با اشاره به پروژه شهید کاظمی، گفت: این پروژه شامل پارکینگ و مجموعه‌های تجاری اداری است؛ مجموعه ثامن‌الحجج این پروژه را در ۹ طبقه پیش‌بینی کرده بود که تدبیر شد که این پروژه در آینده مشکل ساز خواهد بود و آن را به چهار طبقه کاهش دادیم. شهردار قم با بیان اینکه مشکلات حقوقی این پروژه همچنان حل نشده است، افزود: به همین خاطر تصمیم گرفتیم تا از فرصت استفاده کرده و زمین آن را تبدیل به پارکینگ کنیم تا خدمات لازم به مردم ارائه شود. سقائیان‌نژاد خاطرنشان کرد: از اواخر سال گذشته که این محدوده به پارکینگ تبدیل شده و به سوی مردم باز شده است بسیاری از مشکلات در حوزه پارکینگ در این بخش شهر حل شده است. وی با تاکید بر مسائلی که برای موسسه ثامن‌الحجج در کشور ایجاد شده است، خاطرنشان کرد: جلسات مکرری با این موسسه برگزار شده و پیشنهاداتی به این مجموعه برای حل مشکل پروژه داشته‌ایم و امیدواریم به زودی تدبیر لازم از سوی موسسه انجام شود.

معاون شهرسازی و معماری شهرداری قم خبرداد

تایید الکترونیکی نقشه‌های ساختمانی جهت صدور پروانه

معاون شهرسازی و معماری شهرداری قم از تحویل و تایید الکترونیکی نقشه‌های ساختمانی جهت صدور پروانه از ۱۵ اسفندماه ۹۸ خبر داد.

غلامرضا جانقربان با اشاره به اقدامات انجام شده در معاونت معماری و شهرسازی در راستای الکترونیکی سازی خدمات، اظهار کرد: از اواسط سال گذشته به صورت آزمایشی طرح توسعه خدمات الکترونیک شهرسازی کلید خورد و توانستیم توسعه مطلوبی در این زمینه در راستای تسهیل و تسریع در ارائه خدمات شهروندان رقم بزنیم.

معاون شهرسازی و معماری شهرداری قم با اشاره به تدبیر صورت گرفته از ۱۵ اسفندماه سال ۹۸ برای طی مراحل اولیه طرح الکترونیکی خدمات شهرسازی، گفت: با مشارکتی که با سازمان نظام مهندسی استان داشتیم تصمیم بر این شد که روند و سیکل تحویل نقشه‌های ساختمانی نیز به صورت الکترونیکی انجام شود. جانقربان با تاکید بر اینکه از ۱۵ اسفندماه به هیچ وجه نقشه‌های به صورت فیزیکی تحویل شهرداری نمی‌شود، گفت: روند تحویل این نقشه‌ها از سوی دفاتر مهندسی به شهرداری به صورت الکترونیکی است.

وی با اشاره به سیکل کاری بررسی نقشه‌های گروه‌های مختلف، خاطرنشان کرد: در هر گروه عملیات کنترل نقشه به سرعت انجام می‌شود و عمدتا کنترل نقشه‌ها ظرف ۲۴ تا ۴۸ ساعت زمان نیاز دارد.

رئیس شورای اسلامی شهر قم:

مشکلات مربوط به پیمانکار مترو باید هرچه سریع‌تر حل شود

رئیس شورای اسلامی شهر قم با تاکید بر اینکه باید نشستی ویژه با مجموعه قرارگاه خاتم به عنوان پیمانکار پروژه در راستای رفع مشکلات مترو برگزار شود، گفت: در بخش های زیادی ازپروژه مترو ما دچار مشکل هستیم که عمدتا به پیمانکار مربوط است.

عبدالله جلالی با بیان اینکه در خصوص منابع مالی مترو اقدامات خوبی صورت گرفته است، اظهار کرد: مسئله ای که مهم بوده این است که مدت‌هاست که کارگاه مترو تعطیل است و قبلا هم آنچنان فعال نبوده و به گونه‌ای شرایط نیاز به تغییر دارد.

رئیس شورای اسلامی شهر قم با تاکید بر اینکه باید نشستی ویژه با مجموعه قرارگاه خاتم به عنوان پیمانکار پروژه در راستای رفع مشکلات مترو برگزار شود، تصریح کرد: در بخش های زیادی ازپروژه مترو ما دچار مشکل هستیم که عمدتا به پیمانکار مربوط است.

جلالی تصریح کرد: اگر امروز تدبیر لازم صورت نگرفته و مشکلات پروژه حل نشود ممکن است به مرحله‌ای برسیم که مجبور به تعطیلی پروژه شویم و مترو هم به معضلی برای شهر تبدیل شود.

مدیرکل ارتباطات و امور بین الملل شهرداری قم مطرح کرد

استقبال از پیام شهردار به مردم جهان

مدیرکل ارتباطات و امور بین الملل شهرداری قم گفت: شهرداری در حوزه بین‌الملل چند خیز بین‌المللی داشت که پیام شهردار خطاب به مردم جهان و ترامپ با استقبال زیادی همراه بود و اتفاقات خوبی در این حوزه انجام شد.

مهدی کلانترزاده در جلسه شورای اطلاع‌رسانی استان قم، اظهار داشت: شهروندان قمی، مردم آگاهی هستند و ما امیدواریم بتوانیم فرصت خوبی را در مقابله با کرونا با مشارکت جمعی ایجاد کنیم.

وی افزود: برنامه‌ای رسانه‌ای در شهرداری قم در حال تولید است که ۲۲ فرصت را در تحقق برنامه مدیریت شهری معرفی می کند و به‌زودی عمده برنامه‌ها به‌ویژه در جهت مقابله با کرونا ارائه می‌شود.

مدیرکل ارتباطات و امور بین‌الملل شهرداری قم تصریح کرد: رسانه‌ها دارای ظرفیت مهمی در جهت پیشگیری از کرونا هستند و به‌طور ویژه باید در میدان باشند، یکی از رویکردهای مهم در این عرصه این است که بتوانیم وجهه قم را برگردانیم. وی با بیان اینکه تمامی هزینه‌های غسل و کفن بیماران کرونا در قم رایگان است، خاطرنشان کرد: یکی دیگر از ظرفیت‌های بالنده حضور طلاب جهادی است به‌ویژه افرادی که در مدیریت شهری در آرامستانها مشغول به خدمت هستند و حتی برای انجام غسل و تدفین، ارتباطات خوبی با دیگر استان‌ها گرفتند و اکثر استان‌ها و شهرها را پوشش دادند.

گاریکاتور

کرونا را جدی بگیرید

طرح: محمدعلی رجبی

رئیس دانشگاه علوم پزشکی قم هشدار داد:

کرونا هنوز تمام نشده است

◆ کاهش تعداد بستری ها به معنی از بین رفتن ویروس نیست

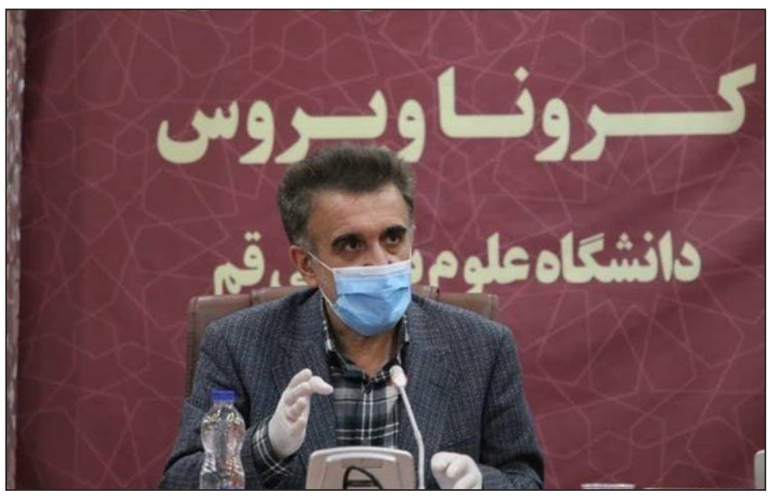

رئیس دانشگاه علوم پزشکی قم گفت : کاهش تعداد بستری ها به معنی از بین رفتن ویروس کرونا نیست و مردم باید همچنان توصیه های بهداشتی و قرنطینه خانگی رابا جدیت رعایت کنند. دکترمحمدرضا قدیردر جلسه ستاد پیشگیری، کنترل و مبارزه با کرونا ویروس اظهارداشت: ویروس کرونا تمام نشده و نباید این باور غلط در جامعه ایجاد شود که چون تعداد بستری ها در بیمارستان ها کاهش یافته، پس ویروس هم از بین رفته است.

وی افزود : کنترل ناقلین یکی از موضوعات مهم برای بهداشت و درمان است و نگران این افراد هستیم که در سطح شهر حضور داشته و ویروس را با خود منتقل می کنند

◆ اجرای طرح فاصله گذاری اجتماعی تا قطع کامل زنجیره انتقال

رئیس دانشگاه علوم پزشکی قم تصریح کرد : با توجه به لزوم خدمات رسانی به بیماران غیر کرونایی و بیمه شدگان عزیز تامین اجتماعی و رفع مشکلات این افراد، بیمارستان امام رضا(ع) با رعایت تمام مسائل بهداشتی در اختیار بیماران غیرکرونایی قرار گرفت

وی خاطر نشان کرد : طرح فاصله گذاری اجتماعی و بسیج ملی مبارزه با کرونا، باید تا قطع کامل زنجیره این ویروس ادامه داشته باشد و از هم استانی های عزیز درخواست می کنم، این موضوع را جدی بگیرند. دکتر قدیرگفت : از تمامی کادر معاونت بهداشتی و مراکز ۹ گانه و نیز پزشکان مطب دار، به ویژه پزشکان عمومی که با اقدامات اساسی خود، بار بیمارستان ها را کاهش دادند، قدردانی می کنم.

◆ پذیرش ۳۵ بیمار مبتلا به کرونا در بیمارستان‌های قم

رئیس دانشگاه علوم پزشکی قم دربخش دیگری از سخنان خود از پذیرش ۱۱۲ بیمار مشکوک به کرونا در مراکز درمانی قم در طول یک روز اخیر خبر داد.

دکترقدیر در خصوص وضعیت بستری بیماران مشکوک به کرونا اظهار کرد: طی ۲۴ ساعت گذشته و تا ساعت ۱۴ امروز شانزدهم فروردین ماه، ۱۱۲ نفر در مراکز درمانی قم با تشخیص احتمالی ابتلا به #کرونا پذیرش شدند.

وی یادآور شد: ۳۵نفر از این تعداد در بخش‌های بیمارستان‌ها بستری و مابقی پس از معاینه و بررسی در بخش اورژانس مراکز با دستورات دارویی و بهداشتی مرخص شده اند.

رئیس دانشگاه علوم پزشکی قم خاطرنشان کرد: در شبانه روز گذشته ، ۲۷ نفر از بیماران بستری در بخش‌ها پس از بهبودی توسط پزشکان معالج از بیمارستان ترخیص شدند. وی تصریح کرد: متاسفانه هنوز ۱۰۰ بیمار بدحال در بیمارستانها بستری هستند.

◆ وضعیت فعالیت مطب ها تا پایان طرح فاصله گذاری اجتماعی

معاون درمان دانشگاه علوم پزشکی قم نیز گفت : با هماهنگی سازمان نظام پزشکی استان قم، مقرر شد تا تمامی مطب های دندانپزشکی به جز مطب دندانپزشکی اطفال تعطیل باشند.

دکتر پرهام اظهارداشت : درمانگاه ها و کلینیک های عمومی و خصوص دندانپزشکی سطح استان، موظف اند فقط یک یا دو یونیت دندانپزشکی را برای کارهای صرفا اورژانسی و فعالیت های محدود اختصاص دهند.

معاون درمان دانشگاه علوم پزشکی قم افزود : تمامی مطب های عمومی، متخصص ها و فوق تخصص های داخلی، اطفال، قلب و مغز و اعصاب فعال هستند.

وی ادامه داد: سایر مطلب ها، کلینیک های پوست و مو، مراکز حراجی محدود و مراکز توانبخشی تعطیل هستند.

دکتر پرهام اضافه کرد : در مورد کلینیک های چشم پزشکی نیز تنها یک مرکز آن هم فقط برای کارهای اورژانسی دایر است. وی درپایان گفت : تمامی درمانگاه های شبانه روزی عمومی استان فعال هستند.

فرماندار قم:

یک‌میلیون قمی در سامانه سیب غربالگری شدند

فرماندار قم گفت: یک‌میلیون و ۲۰ هزار و ۳۰۶ نفر از مردم قم در سامانه سیب برای مقابله با شیوع ویروس کرونا غربالگری شدند که قم از جمله استان‌های برتر کشور در این حوزه است.

مرتضی حیدری روز شنبه در گفت‌وگویی بیان کرد: از ابتدای آغاز طرح بسیج ملی مبارزه با کرونا تا پانزدهم فروردین‌ماه جاری، از یک‌میلیون و ۳۷۰ هزار نفر جمعیت استان قم، یک‌میلیون و ۲۰ هزار و ۳۰۶ نفر با ثبت اطلاعات خود در سامانه سیب که مربوط به مرکز بهداشت و سلامت قم است، غربالگری شدند و از افراد باقی‌مانده نیز می‌خواهیم به‌سرعت این کار را انجام دهند تا پوشش این طرح برای کل مردم استان کامل شود.

وی افزود: همچنین در پایگاه ملی سلامت به نشانی Salamat.gov.ir تاکنون ۴۸۹ هزار و ۱۹۵ نفر از مردم قم ثبت‌نام و اطلاعات خود را وارد کردند که در این زمینه استان قم رتبه پنجم کشور را دارد.

رییس سازمان اجرایی بسیج ملی مبارزه با کرونا در قم ادامه داد: از این تعداد ۴۹ هزار و ۱۷۸ نفر بر اساس پاسخگویی به سوالات مطرح‌شده، نیازمند پیگیری و ۱۱ هزار و ۸۷۲ نفر نیز نیازمند پیگیری فوری تشخیص داده‌شده که بر اساس مشاهده علائمی که بیان کردند به مراکز ۹ گانه بهداشت و سلامت استان ارجاع داده شدند تا در این مراکز وضعیت جسمانی آنان به‌صورت دقیق مورد پایش قرار گیرد.

وی بیان کرد: در مراکز بهداشت و سلامت استان بر اساس معاینات و بررسی‌های صورت گرفته یا وضعیت افراد با تخصیص دارو و مراقبت در منزل کنترل می‌شود و یا این‌که از آنان خواسته می‌شود برای معالجه به بیمارستان مراجعه کنند.

وی ادامه داد: بر اساس تاکید استاندار و همت دستگاه‌های معین همچون آموزش‌وپرورش، مخابرات، بسیج، هلال احمر، تأمین اجتماعی، بیمه سلامت، کمیته امداد، بهزیستی، شرکت‌های آب، برق، گاز، همچنین شهرداری و تمامی دستگاه‌های دولتی که دسترسی به شماره تماس شهروندان داشتند با آنان تماس برقرار کرده و از ایشان برای ثبت‌نام در سامانه‌های غربالگری دعوت به عمل آوردند.

حیدری گفت: طرح غربالگری در سامانه سیب و سامانه کشوری سلامت به‌صورت استانی و ملی اجراشده و با یکدیگر همپوشانی دارند و تاکنون اجرای این طرح‌ها توانسته است نقش مهمی در کنترل شیوع ویروس کرونا در سطح کشور و استان قم ایفا کند. وی افزود: بیش از ۸۵ درصد موارد ثبت‌شده در سامانه‌های غربالگری قم توسط کارشناسان مراکز بهداشت و سلامت استان پیگیری شده و این موضوع در حال انجام است تا تمامی موارد به‌دقت مورد پایش قرار گیرد.

وی ادامه داد: همچنین هفت هزار و ۸۶۷ نفر از مادران باردار استان غربالگری شدند که از این تعداد ۲۱۵ مادر دارای علائم مشکوک به بیماری بودند، که از این تعداد ۷۰ نفر برای رسیدگی سریع به پزشک و ۱۱ نفر نیز به بیمارستان ارجاع داده شدند.

مدیر مخابرات منطقه قم تشریح کرد

جزییات افزایش ۴ برابری سرعت اینترنت خانگی در قم

مدیر مخابرات منطقه قم از راه‌اندازی سرویس جدید اینترنت پرسرعت VDSL در این استان از عصر روزشانزدهم فروردین‌ماه جاری خبر داد.

سید اسدالله دهناد عصر شنبه در گفت‌وگویی، بیان کرد: واگذاری سرویس VDSL در قم از اواخر سال ۹۸ آغاز و در این مدت کوتاه، تاکنون ۵۸۹۴ سرویس VDSL در شهر قم نصب که ۳۲۸۰ مورد آن نیز دایر شده است.

وی با اشاره به این‌که VDSL نوعی سرویس اینترنت پرسرعت است که قادر به افزایش ۴ برابری سرعت اینترنت برای کاربران است افزود: در این سرویس کاربران قادر خواهند بود با سرعت ۴۰ تا ۱۰۰ مگابیت در ثانیه (بر اساس فاصله مشترک تا مرکز مخابراتی) برای دریافت اطلاعات و بین ۲۰ تا ۵۰ مگابیت در ثانیه برای ارسال اطلاعات اقدام نمایند. وی سرعت بسیار بالای این سرویس جدید را در مقایسه با ADSL موردتوجه قرارداد و گفت: حداکثر سرعت دانلود اطلاعات در سرویس ADSL ، هشت مگابیت در ثانیه و سرعت آپلود اطلاعات از کاربر به اینترنت ۸۰۰ کیلوبیت در ثانیه است به همین جهت سرویس VDSL خدمات بسیار بهتری را به مشترکان ارائه می‌کند.

مدیر مخابرات منطقه قم با اشاره به این‌که ۱۲۸ روستای استان از ADSL بهره‌مند هستند خاطرنشان کرد، واگذاری VDSL به روستاها نیز در آینده‌ای نزدیک امکان‌پذیر خواهد شد. دهناد با اشاره به این‌که هم‌اینک حدود ۱۰۰ هزار کاربر مشترک اینترنت پرسرعت مخابرات در قم وجود دارد گفت : واگذاری سرویس VDSL به مشترکینی که امکان فنی دارند در اسرع وقت انجام می‌شود. وی گفت: مشترکینی که تمایل به تغییر سرویس اینترنت پرسرعت خود به VDSL را دارند می‌توانند ضمن تماس با ۲۰۲۰ از اطلاعات بیشتر در این زمینه برخوردار شوند. لازم به ذکر است : وزیر ارتباطات و فناوری اطلاعات پیش‌ازاین در یک‌رشته توییت از راه‌اندازی اینترنت با ۴ برابر سرعت کنونی در استان های قم و تهران از عصر روز شنبه شانزدهم فروردین‌ماه خبر داده بود.

رئیس سازمان برنامه و بودجه استان قم خبرداد

شناسایی ظرفیت‌های قم در زمینه جهش تولید

رئیس سازمان برنامه و بودجه استان قم گفت: باید ظرفیت‌های استان در زمینه جهش تولید شناسایی شوند و از این ظرفیت‌ها برای جهش تولید قم استفاده کرد.

محمود نوربخش در جلسه تدوین برنامه‌های عملیاتی جهش تولید در استان قم در سالن جلسات امام جواد(ع) استانداری با اشاره به تدوین برنامه جهش تولید در استان قم اظهار کرد: این برنامه در راستای اقتصاد مقاومتی در استان تدوین خواهد شد، زمان تعیین شده برای تدوین نسخه اولین برنامه ۲۱ فروردین است. وی ادامه داد: در سال گذشته بحث رونق تولید را در استان قم داشتیم و به دنبال جهش تولید در استان در سال جاری هستیم، باید ظرفیت‌های قم در زمینه جهش تولید شناسایی شوند و از این ظرفیت‌ها برای جهش تولید استان استفاده کرد.

رئیس سازمان برنامه و بودجه استان قم افزود: پنج هزار شرکت دانش بنیان در کشور داریم و باید این شرکت‌ها در تولیدات خود به سراغ جایگزینی واردات و صادرات بروند. نوربخش با اشاره به جهت گیری تولید در استان قم اظهار کرد: باید کالاهایی در استان تولید شوند که هم اکنون تقاضا برای آن در قم وجود دارد، نه این که این تولیدات به دلیل عدم تقاضا به انبارها بروند.

وی ادامه داد: جذب سرمایه گذاری به صورت پرشتاب، لازمه تحقق جهش تولید در استان قم است و باید در این راستا در استان تلاش کرد، با وجود این که گردشگری اولویت استان قم بود، اما به دلیل شرایط کنونی بحث صنعت و کشاورزی در کوتاه مدت به عنوان اولویت استان برای جهش تولید قرار می گیرد، البته از بحث توسعه گردشگری هم غفلت نمی کنیم. رئیس سازمان برنامه و بودجه استان قم خاطرنشان کرد: باید برای تحقق جهش تولید، اولویت را در استان به طرح‌هایی بدهیم که تا پایان سال به بهره برداری می‌رسند، این طرح‌ها باید مبتنی بر امکانات داخل کشور باشد و بتواند که از ظرفیت شرکت‌های دانش بنیان استفاده کند و اثر تحریم‌ها را خنثی سازد.

نامحرمانه

◀ ارائه طرح سه فوریتی تعطیلی و قرنطینه کامل کشور

رییس فراکسیون حقوق شهروندی مجلس شورای اسلامی گفت: طرح سه‌فوریتی تعطیلی و قرنطینه کامل کشور تقدیم هیات رییسه مجلس شده است. عبدالکریم حسین‌زاده در گفت‌وگو با ایسنا اظهار کرد: یکشنبه هفته گذشته که جلسه مجلس قرار بود به صورت مجازی برگزار شود من در محل صحن مجلس حاضر شدم و ضمن رایزنی با رییس مجلس، طرح سه فوریتی تعطیلی و قرنطینه کامل کشور را در یک ماده و ۱۱ تبصره و با امضای ۱۶ نفر از نمایندگان تحویل آقای قاضی زاده هاشمی کردم، ایشان نیز این طرح را به اداره قوانین ارجاع کردند. وی افزود: این طرح که حدود یک ماه پیش تهیه شده بر مبنای تعطیلی یک ماه کشور و براساس اصل ۷۹ قانون اساسی پیش‌بینی شده بود که با توجه به اینکه مجلس جلسه علنی نداشت امکان مطرح کردن آن نیز نبود لذا بنا داریم این طرح را در اولین جلسه علنی مجلس برای اتخاذ راهکارهایی جهت مقابله با کرونا مطرح کنیم. نایب رییس فراکسیون امید با اعلام آمادگی در خصوص دریافت پیشنهادات نمایندگان در جزییات این طرح، اضافه کرد: با توجه به شیوع ویروس کرونا در چند ماه گذشته، کشور به صورت نیمه تعطیل در آمده است، لذا به منظور قطع زنجیره انتقال این ویروس باید حداقل به مدت یک ماه کمترین تردد و تماس وجود داشته باشد.

◀ پاسخ ستاد استهلال قم به شایعات بودجه ای

مسئول ستاد استهلال قم و عضو کارگروه علمی ستاد استهلال دفتر مقام معظم رهبری در واکنش انتشار مطلبی در برخی شبکه های اجتماعی مبنی بر بودجه ۱۴ میلیارد تومانی این ستاد، گفت: این ادعاها که پیشتر نیز عنوان شده بود کذب محض است و بودجه این ستاد ۲۰۰ میلیون تومان است. حجت الاسلام مهدی سهرابی با بیان اینکه کل بودجه ستادهای استهلال کشور در سال ۹۸ بالغ بر ۲۰۰ میلیون تومان بوده است گفت: این بودجه برای سال جاری نیز تفاوت چندانی نداشته است. وی با بیان اینکه ستادهای استهلال در استان های مختلف کشور سالانه ۱۲ تا ۱۳ بار اقدام به رصد هلال ماه در شب ۲۹ هر ماه قمری می نمایند، ادامه داد: ۱۵۰ گروه آموزش دیده استهلال در کشور ساماندهی شده است که از این تعداد، سه گروه نیز در قم فعال است. مسئول ستاد استهلال قم گفت: هدف رویت هلال اول ماه قمری است به همین دلیل هر ماه استهلال انجام می شود و خروجی این استهلال ها ابتدای هر ماه را تعیین می کند. سهرابی اظهار داشت: گروه های استهلال قم، از جمله گروه های امتحان پس داده و آموزش دیده در کشور هستند. وی ادامه داد: بودجه تخصیص داده شده برای ستادهای استهلال در کشور به منظور تامین پشتیبانی مورد نیاز برای این فعالیت در طول سال است و هیچ یک از اعضای این ستاد برای استهلال ، حقوق دریافت نمی کنند.

◀ تایید خبر بازداشت روحانی مدعی طب اسلامی در لنگرود

مرتضی کهنسال روحانی مدعی طب اسلامی با حکم دادگاه ویژه روحانیت در لنگرود بازداشت شد. به گزارش ایسنا میزان خبر بازداشت مرتضی کهنسال مدعی طب اسلامی که در اقدامی عجیب با ورود به بخش‌های مختلف بیمارستانی در گیلان با نادیده گرفتن توصیه‌ها و دستورات پزشکی از خود فیلم‌هایی منتشر کرده بود که نشان می‌داد مشغول مداوای بیماران مبتلا به ویروس کروناست را تایید کرد. این اقدام واکنش افکار عمومی و جامعه پزشکی را در پی داشت و دادگاه ویژه روحانیت حکم بازداشت این روحانی مدعی طب اسلامی را در همان نخستین روزهای سال جاری صادر کرد. بر همین اساس مرتضی کهنسال روز جمعه در لنگرود بازداشت و در حال حاضر در بازداشتگاه به سر می‌برد.

◀ نوباوه: تهران ۶۰ نماینده مجلس می‌خواهد

بیژن نوباوه وطن منتخب مردم تهران در مجلس یازدهم با بیان اینکه با توجه به وضعیت تهران و جمعیت آن این شهر باید حداقل ۶۰ نماینده در مجلس داشته باشد اظهار کرد: این در حالیست که ما تنها ۳۰ نماینده از تهران را در مجلس دارا هستیم که با توجه به مسائل فراوان این شهر و مشکلات حاشیه‌نشینی کار بسیار سخت است و رسیدگی به این مشکلات یاد یک مرکز تحقیق و بررسی و ارائه راهکار به مجلس را طلب می کند. وی افزود: اگر سرانه بودجه را به نسبت جمعیتی که تهران در خود جای داده است محاسبه کنیم متوجه می‌شویم که شهروندان تهرانی سرانه بودجه‌ای حتی کمتر از محروم‌ترین استان‌های کشور به خود اختصاص می‌دهند.

◀ پیشنهاد «امیر آبادی» درباره چگونگی فعالیت بانک‌ها

یک عضو هیات رییسه مجلس شورای اسلامی خواستار تعطیلی بانکها یا افزایش شعب برای جلوگیری از ازدحام مراجعین شد. احمد امیرآبادی فراهانی در صفحه شخصی خود در توییتر نوشت: «امروز بانک‌ها به دلیل رعایت بخشنامه یک سوم با ازدحام مراجعین مواجه شدند که این با طرح فاصله گذاری اجتماعی مغایرت دارد. یا بانک‌ها را تعطیل کنید یا شعب را افزایش دهید. وقتی بانک‌ها فعالیت می کنند و چک کسبه را می‌پذیرند کسبه هم مغازه را تعطیل نمی کنند.»

◀ وزیر گردشگری: بعد از کرونا تعطیلی عمومی اعلام کنید

علی اصغر مونسان ـ وزیر میراث فرهنگی، گردشگری و صنایع دستی طرح این پیشنهاد که بعد از مهار کرونا برای تزریق نشاط به جامعه، چند روز تعطیلی عمومی اعلام شود، از معاون اول رییس جمهور درخواست کرد ۳۸ هزار میلیارد ریال برای جبران خسارت‌های ناشی از کروناویروس به صنعت گردشگری تخصیص داده شود.

◀ بازگشت اکثر زندانیان فراری زندان سقز

روابط عمومی زندان سقز از دستگیری و بازگشت اکثر زندانیان متواری این زندان خبر داد. روابط عمومی زندان شهرستان سقز با صدور اطلاعیه‌ای اعلام کرد: اکثر زندانیانی که از زندان سقز متواری شده بودند به صورت خود معرف و یا با تلاش نیروهای امنیتی و انتظامی استان دستگیر و به زندان بازگشتند. در پایان این اطلاعیه بر ادامه تلاش‌ها برای دستگیری سایر زندانیان فراری تاکید گردیده است.

اخبار

روابط عمومی دانشگاه علوم پزشکی قم اعلام کرد

ترخیص بیمار ۱۰۶ ساله قمی مبتلا به کرونا از بیمارستان

روابط عمومی دانشگاه علوم پزشکی قم روز شنبه اعلام کرد: بیمار ۱۰۶ ساله قمی که مبتلا به ویروس کرونا شده بود، از بخش داخلی بیمارستان فرقانی این استان ترخیص شد.

براساس این گزارش، این بیمار پس از ۱۴ روز با بهبودی مرخص شد.

◆ شکست کرونا در ۸۹ سالگی با تلاش مدافعان سلامت

یک بیمار قمی نیز در ۸۹ سالگی با تلاش مدافعان سلامت توانست ویروس کرونا را شکست داده و سلامتی خود را به‌دست آورد؛ حاج علی اکبر شیرین کلام نیمه اسفندماه پس از مشاهده علائمی همچون تب، ضعف شدید بدن و بی‌اشتهایی توسط فرزندان خود به بیمارستان فرقانی قم منتقل و پس از بررسی وضعیت جسمانی از سوی پزشکان با تشخیص احتمال ابتلا به ویروس کرونا بستری شد.

بیماری حاج علی‌اکبر حدود ۲۰ روز به طول انجامید، اما خوشبختانه درنهایت با بهبودی و ترخیص وی از بیمارستان همراه گشت و همین موضوع باعث خوشحالی کادر درمان از این موفقیت و انتشار تصاویر پزشکان و پرستاران در کنار این بیمار بهبودیافته در رسانه‌های استان قم شد.

معاون سیاسی امنیتی اجتماعی استاندار قم،

۳۳۶ گردشگر خارجی تحت کنترل هستند

معاون سیاسی امنیتی اجتماعی استاندار قم، گفت: در حال حاضر تنها ۳۳۶ تن از مجموع اتباع هندی که پیش از شیوع کرونا به قم سفر کرده بوده اند همچنان در استان باقی مانده‌اند که در دو مرکز تحت کنترل قرار گرفته اند.

بیژن سلیمان‌پور روز شنبه با اشاره به بخشی از عملکرد کمیته امنیتی انتظامی ستاد مدیریت بحران قم در اجرای طرح فاصله‌گذاری اجتماعی و مقابله با ویروس کرونا، بیان کرد: کاری که استان قم در بحث اتباع خارجی انجام داد، اقدام شایسته و بی‌نظیری بود. وی افزود: تعامل‌های خوبی که با وزارت خارجه و سفارت‌خانه کشورهای مقصد داشتیم، این کار را بدون هزینه انجام دادیم. وی ادامه داد: از مجموع یکهزار و ۱۳۸ تبعه هندی که پیش از شیوع ویروس کرونا به قم آمده بودند، در پنج مرحله ۸۰۲ نفر را به این کشور بازگرداندیم و در حال حاضر تنها ۳۳۶ نفر باقی مانده‌اند که در دو مرکز تحت کنترل ما هستند.

سرپرست معاونت توسعه پیشگیری بهزیستی استان قم خبرداد

راه اندازی سامانه خود ارزیابی روانشناختی دوران بحران کرونا

سرپرست معاونت توسعه پیشگیری بهزیستی قم با اشاره به راه اندازی سامانه خود ارزیابی روانشناختی دوران بحران کرونا از مردم درخواست کرد با مراجعه به این سامانه نسبت به اطلاع از سلامت روان خود و اخذ مشاوره و توصیه های روانشناختی لازم اقدام کنند.

صادق سلمانیان افزود: همشهریان محترم پس از مراجعه به این سامانه به نشانی http:// corona.behzisti.ir و درج اطلاعات درخواستی سامانه به سئوالات تخصصی مطرح شده پاسخ خواهند داد و در پایان، سامانه ضمن اعلام نتیجه ارزیابی، توصیه های لازم روانشناختی را در سه حالت افسردگی، اضطراب و استرس ارائه می‌نماید. وی همچنین با اشاره به فعالیت سامانه ۱۴۸۰ صد