ایران

روزنامه صبح ایران

سه‌شنبه ▪ ۲۹ بهمن ۱۳۹۸ ▪ ۲۳ جمادی الثانی ۱۴۴۱ ▪ ۱۸ فوریه ۲۰۲۰ ▪ شماره ۴۹۸۵ ▪ سال بیست‌ودوم ▪ ۲۰۰۰ تومان

رئیس‌جمهور:

باید از دو قطبی کردن فضا در همه موضوعات فاصله بگیریم

رییس جمهوری گفت: فضا را آرام کرده و از دوقطبی کردن مسائل پرهیز کنیم، باید جامعه به آینده امیدوار باشد، اینکه تحریم‌ها نتوانسته ما بشکند، این افتخارآمیز است. حجت‌الاسلام والمسلمین حسن روحانی روز دوشنبه در سی و سومین جشنواره بین‌المللی خوارزمی در سالن اجلاس سران، اظهار داشت: بسیار خوشحالم که در ایام سالروز پیروزی انقلاب اسلامی و فضای آمادگی مردم برای حضور پای صندوق آرا امروز شاهد این جشنواره مهم علمی هستیم. هم برای ما افتخار هست که در جامعه بشری امروز عالمان اندیشمندان و فرهیختگان مسیر علم و دانش

۷

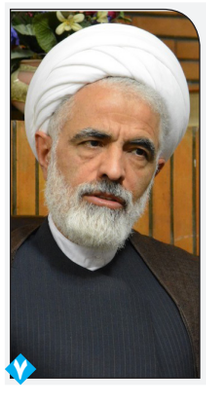

مجید انصاری:

رها کردن جامعه میدان را برای جریانات برانداز باز می کند

عضو مجمع روحانیون مبارز گفت: در این شرایط که همه می کوشند ملت ایران را ناامید کنند، نقش احزاب، گروه ها، رسانه ها به ویژه اصلاح طلبان که نگاه همیشه آنها به آینده اصلاح طلبی بوده در اینجا چه وظیفه ای دارند؟ ایجاد امید یا دمیدن بر فضای یاس و ناامیدی؟ سوال دیگر این است که رهاکردن مردم در یک فضای یأس مبهم بدون ارائه یک راهکار برای آینده چه دستاوردی دارد؟ حجت الاسلام والمسلمین مجید انصاری در کنفرانس خبری حزب کارگزاران به منظور شرکت در انتخابات و ارائه لیست انتخاباتی که ظهر امروز در مجتمع فرهنگی تلاش تهران

۷

فهرست‌ها، نوک کوه یخ اختلافات اصولگرایان است

اصولگرایان از تک فهرستی آرمانی تا ۱۰ فهرستی اجرایی

اختلاف اصولگرایان در آستانه انتخابات مجلس یازدهم قریب به ۱۰ فهرست انتخاباتی روی دست آن‌ها گذاشته و اگر فهرست هر جریان را نماینده طرز فکر آن جریان بدانیم، باید گفت اختلاف اصولگرایان نه بر سر فهرست که بر سر اصول است. پایداری، شانا، جهادگران، مردم، مداحان، پایان ماجرا، متخصصین، خانه ایران و عدالتخواهان نام فهرست‌هایی است که به فاصله سه روز تا انتخابات مجلس یازدهم از سوی جریان اصولگرا منتشر شده و بازهم امکان انتشار دارد. تبعات انتشار هر یک از این فهرست‌ها هم بگومگوهای توییتری و رسانه‌ای یکی علیه دیگری بوده است. هریک از این فهرست‌ها و افراد حاضر در آن یکی از طیف‌های اصولگرا را نمایندگی می کنند و شواهد نشان می دهد در یک اقلیم نگنجیده و نخواهند گنجید. اصولگرایان نزدیک به ۱۲ سال یعنی از انتخابات مجلس هشتم در تلاش برای ارائه فهرست واحدی از کاندیداهای خود به سر می‌برند و این بار هم علیرغم تمام

۷

حسن بیادی، فعال سیاسی اصولگرا:

جامعه دیگر کورکورانه به لیست رأی نمی دهد

۲

معاون اول رییس جمهور:

نباید اختلاف نظرها در اجرای تصمیمات مهم کشور وقفه ایجاد کند

معاون اول رییس جمهور گفت: همه دستگاه ها و مدیران کشور در خصوص ضرورت مبارزه با قاچاق کالا و تجمیع اطلاعات کالایی کشور در یک سامانه متمرکز برای استفاده در برنامه ریزی ها و تصمیم گیری ها، اتفاق نظر دارند و نباید برخی اختلاف نظرهای کارشناسی، در اجرای تصمیمات مهم در کشور وقفه ایجاد کند.

دکتر اسحاق جهانگیری با اشاره به مهلت برنامه زمانبندی تکمیل مقدمات برای راه اندازی سامانه جامع انبارها و مراکز نگهداری کالا، گفت: براساس برنامه زمانبندی، این سامانه باید در اسفندماه به طور کامل راه اندازی شود و همه دستگاه های ذیربط نیز باید همکاری و همراهی لازم در این زمینه را داشته باشند.

۲

ضعف بازرسی و نظارت، علت اصلی حوادث کارگری؛

کارگران آسان می‌میرند

۴

هشدار انجمن روان‌پزشکان درباره وضعیت روانی جامعه

۸

غلامحسین کرباسچی:

مکلف به شکستن بن‌بست‌ها هستیم

۷

مسئول ستاد مرکزی اعتکاف در استان قم اعلام کرد

زمان ثبت نام در مراسم معنوی اعتکاف

مسئول ستاد مرکزی اعتکاف دراستان قم گفت: روزهای ۲۶ بهمن تا ۱۰ اسفندماه زمان ثبت‌نام در مراسم معنوی اعتکاف است که علاقمندان فقط از طریق سایت اعتکاف می‌توانند ثبت نام کنند. حجت الاسلام سید علیرضا تکیه‌ای قبل از ظهر دوشنبه در نشست خبری با اصحاب رسانه که در ستاد اقامه نماز قم برگزار شد، اظهار داشت: دبیرخانه دائمی در طول سال در حال دریافت و پرداخت مطالب مربوط به اعتکاف است و برای ارتقای این امر بزرگ تلاش می‌شود. وی گفت: سال گذشته بیانیه گام دوم انقلاب را در اعتکاف آغاز کردیم و امسال نیز این بیانیه در بستر اعتکاف فهرست شده و بنا داریم که در قم و سراسر کشور به این بیانیه در اعتکاف بپردازیم. مسئول ستاد مرکزی اعتکاف ادامه داد: اعتکاف با نگاه به بیانیه گام دوم انقلاب باید عیار معنویت و اخلاق نظام را تبیین کند. وی با بیان اینکه مراسم اعتکاف در نزدیک به ۸۰ کشور برگزار می‌شود، افزود: اعتکافی که تنها در قم مهجور بوده به برکت

۴

نایب رییس شورای اسلامی شهر قم اعلام کرد

افزایش تخلفات حوزه ساخت و ساز در قم

نایب رییس شورای اسلامی شهر قم با بیان اینکه تخلفات حوزه ساخت و ساز در شهر قم رو به افزایش است، گفت: افزایش تخلفات شهری سبب به هم خوردن سیما و منظر شهری و ارزش معاملاتی املاک در شهر شده است. حسن بختیاری عصر دوشنبه در یکصد و سی و سومین جلسه رسمی و علنی شورای اسلامی شهر قم با اشاره به طرح اصلاح ارزش معاملاتی تبصره ۱۱ ماده ۱۰۰ قانون شهرداری ها اظهار داشت: سود ساخت و سازهای غیرمجاز به جیب معماران رفته و حقوق شهرداری ها پایمال می شود. وی خاطرنشان کرد: از بین رفتن فضای سبز خانگی یکی از نتایج تلخ ساخت و سازهای غیرمجاز در شهر قم است. وی طرح اصلاح ارزش معاملاتی تبصره ۱۱ ماده ۱۰۰ قانون شهرداری ها را مورد توجه قرار داد و گفت: برای جلوگیری از تخلفات ساخت و ساز در شهر قم چاره ای جز افزایش هزینه تخلفات نبود. بختیاری افزود: با اجرایی شدن این لایحه در سال ۹۹ از حجم

۸

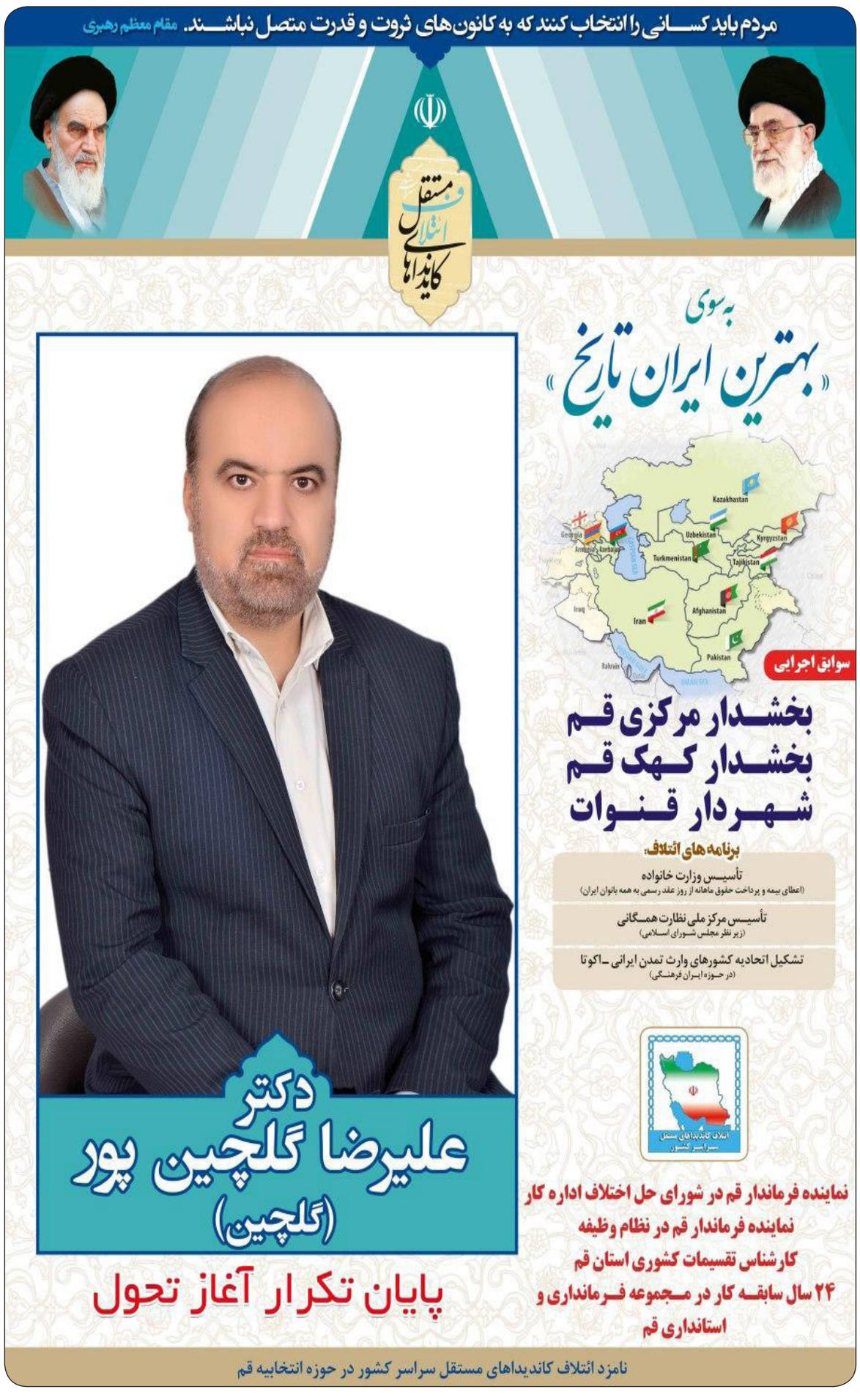

دکتر علیرضا گلچین پور (گلچین)

سوابق علمی آموزشی

- کارشناسی علوم سیاسی
- کارشناسی ارشد روابط بین الملل
- دکترای روابط بین الملل
- نگارنده کتاب مبانی امنیت و امنیت ملی
- نگارنده مقالات متعدد حقوقی، سیاسی و اجتماعی در نشریات و رسانه های کشور
- تهیه شناسنامه های سیاسی اجتماعی شهر قم، بخش مرکزی و بخش کهک
- رئیس هیئت موسس دانشگاه پیام نور واحد کهک
- مدرس دانشگاه

سوابق اجرایی ومدیریتی

- بخشدار مرکزی قم
- بخشدار کهک
- شهردار شهر قنوات قم
- دبیر شورای تأمین شهرستان
- عضو کمیسیون تحول اداری استانداری قم
- نماینده فرماندار قم در شورای حل اختلاف اداره کار
- نماینده فرماندار قم در کمیسیون کفالت نظام وظیفه قم
- نماینده فرماندار قم در کمیسیون های مختلف انتخاباتی
- نماینده فرماندار قم در کمیته تخصصی کالا، ارز و دارو
- عضو کارگروه کارشناسی نظام اجتماعی و سیاسی

سایر سوابق اجرایی و اداری

- کارمند رسمی وزارت کشور (استانداری قم)
- سابقه خدمت در فرمانداری و استانداری قم ۲۲ سال
- کارشناس امنیتی استانداری قم
- سابقه کار ۱۰ ساله در فرمانداری قم قسمت سیاسی (از بدو شروع کار از سال ۱۳۷۷)
- کارشناس تقسیمات کشوری قم به مدت ۲ سال

موفقیت های مدیریتی

- مدیر نمونه استان در جشواره شهید رجائی
- تقدیر استاندار برای کمک در توزیع سهام عدالت
- دارای لوح تقدیر از سازمان انرژی اتمی به لحاظ انتقال برق به سایت اتمی فردو

dr_golchinpoor

dr.a.golchinpoor

سرمقاله

محمدفاضلی*

عصر کلی‌گویی پایان یافته است

چند پرسش مهم از نامزدهای انتخابات

اندیشکده آمریکایی بروکینگز در نوامبر ۲۰۱۵ گزارشی با عنوان «هشت مسأله بزرگ که نامزدهای انتخابات ۲۰۱۶ باید به آنها بپردازند» منتشر کرد. این گزارش ۶۳ صفحه‌ای برای نخبگان و هر خواننده‌ای مشخص می‌کند که جامعه آمریکا چه مشکلاتی دارد و نامزدها باید به چه موضوعاتی بپردازند. اولین پاراگراف مقدمه این گزارش می‌نویسد:

«.. نومیده کننده است که ببینیم که نامزدها یکدیگر را لجن مال می‌کنند. اما مهم‌تر آن است که نامزدها اصلی‌ترین مسائلی را که ملت با آن مواجه است مشخص کرده و اگر انتخاب شوند چگونه به این مسائل می‌پردازند. ... اما موضع نامزدها درباره مسائل اصلی و مسائلی که ایشان تأکید کردن بر آنها را انتخاب می‌کنند، باید سهم به سزایی در تصمیم رأی‌دهندگان داشته باشد.» عنوان هشت فصل گزارش بروکینگز به شرح زیر است که می‌توان مسائل را نیز از روی عنوان فصل‌ها تشخیص داد. بروکینگز درباره هر کدام از این مسائل نیز چند صفحه متن دقیق نوشته و ابعاد مسأله را مشخص کرده است.

- رشد اقتصادی
- مسائل اصلی مالیاتی در ۲۰۱۶
- چرا باید بدهی فدرال اولویت اصلی نامزدهای ۲۰۱۶ باشد
- مسائل سیاست سلامت و انتخابات ریاست جمهوری ۲۰۱۶
- راهبرد دفاعی ایالات متحده و بودجه دفاعی
- اجتناب از یک بحران مالی دیگر
- دستورکاری برای کاهش فقر و افزایش فرصت‌ها
- آن‌چه نامزدها باید درباره زیرساخت بدانند: مسائل و گزینه‌ها

وقت آن رسیده است از نامزدهای انتخابات مجلس، و احزاب و گروه‌های حامی آنها در ایران، از اصلاح‌طلبان، اعتدال‌گرایان و اصولگرایان؛ عدالت‌خواهان، دموکراسی‌خواهان یا طرفداران ارزش‌های سنتی؛ اسلام‌گراها، سکولارها یا مدعیان ولایتمداری و حکومت دینی؛ ضدفتنه‌ها، ضدنفوذها؛ مدرن‌ها، ضدمدرن‌ها؛ ساده‌زیست‌ها، تجمل‌گراها؛ و... بپرسیم:

مسائل اصلی کشور به نظر شما چیست و آنها را چگونه تعریف می‌کنید؟ (عوامانه نگویید بیکاری، تورم، رکود، محیط زیست. این حد از تعریف مسأله به فهم سیاسی، تخصص و ساماندهی سیاسی نیاز ندارد.)

وقت آن است که کاندیداها و حزب و گروه‌شان، اگر بعد از لجن‌مال کردن یکدیگر، وقتی برای‌شان باقی ماند، پاسخ دهند در حیطه اختیارات مجلس، برای مسائل و سوالات زیر چه رویکرد و پاسخ‌های دقیقی دارند؟

ناسازگاری الگوی توسعه کشور با شرایط کم‌آبی ایران.

وضعیت ناپایداری مالی صندوق‌های بازنشستگی.

سیاست منطقه‌ای ایران و تنش در روابط ایران و جهان. (چیزهایی فراتر از کلی‌گویی «عزت، حکمت و مصلحت» لازم است.)

برای خروج از رکود و جبران فاصله رشد اقتصادی ده سال گذشته ایران با متوسط جهان و کشورهای در حال صنعتی‌شدن چه می‌کنید؟

برای توسعه اشتغال و مدیریت بیکاری چند میلیون بیکار چه می‌کنید؟ (بیان کلیاتی نظیر توسعه بنگاه‌های کوچک و متوسط، یا اجرای سیاست‌های اشتغال‌زا به درد نمی‌خورد.)

برای کاهش شدت انرژی در کشور چه می‌کنید؟ (بیش از بیان اجرای سیاست‌های بهینه‌سازی چه چیزی برای گفتن دارید؟)

برای توسعه نامتوازن ایران و توسعه‌نیافتگی تعداد زیادی از استان‌های کشور، بالاخص در نواحی مرزی چه می‌کنید؟ (نگویید «سیاست‌های محرومیت‌زدایی در پیش می‌گیریم.»)

برای ساماندهی نظام رفاهی کشور چه می‌کنید؟ (نگویید سیاست‌های فقرزدایی در پیش می‌گیریم. این‌ها کلیات به درد نخور است.)

بسیار سؤالات دیگری هم هست، اما حدس می‌زنم که دو پاسخ کلی‌گویانه در چنته دارید. گروهی خواهند گفت نقطه آغاز پرداختن به همه این پرسش‌ها دموکراسی و توسعه سیاسی است. گروهی دیگر نیز ایستادگی بر ارزش‌ها، عدالت‌خواهی، پیگیری آرمان‌های دینی، خودباوری، مقاومت و روی پای خود ایستادن را پیش می‌کشند. این‌ها همه خوب، اما کلی‌گویانه‌تر از آن هستند که به کار زندگی جماعت هشتاد میلیونی بیایند. حرف دیگری دارید؟

سؤالات دیگری هم هست، وقت کردید به این‌ها هم پاسخ دهید. چرا و چگونه چند برابر حقوق نمایندگی را صرف هزینه‌های تبلیغات انتخاباتی می‌کنید؟

حتماً برخی و از جمله، خود نامزدها می‌پرسند این سؤال به مسائلی که نمایندگان به آنها می‌پردازند و سیاست‌هایی که در پیش می‌گیرند چه ارتباطی دارد؟ اما واقعیت این است که نظام تأمین مالی در عرصه سیاست عمومی، تعیین‌کننده بسیار مهمی است.

نامزدهای انتخابات، از هر جناحی که هستید؛ مردم شریف ایران، هر گرایشی که دارید؛ مسئولان کل فرایند برگزاری انتخابات، هر گونه که می‌اندیشید؛ عصر کلی‌گویی پایان یافته است، شعارها به "گل نشسته‌اند، انگ زدن‌ها تا به غایت کاربردشان استفاده شده‌اند؛ و همه ظرفیت‌های پوپولیسم عیان شده است؛ فکر دیگری کنید/کنیم.

عضو هیئت علمی دانشگاه شهید بهشتی

یادداشت

مصطفی دانندە*

رابطه مجلس آینده و دولت چگونه خواهد بود؟

ناخدا با کشتی بزرگ به دل دریا زد. او برای انتخاب شدن به عنوان ناخدا رقبای زیادی داشت اما بنا بر تجربه و سابقه‌اش او را به عنوان ناخدای کشتی انتخاب کردند. روزی که کشتی به آب افتاد، سیلی از جمعیتی به کنار اسکله آمدند تا ناخدا و کشتی‌اش را بدرقه کنند. همه امید داشتند این کشتی به سلامت به مقصد برسد.

ماه‌های ابتدایی سفر ناخدا خوب بود. باد می‌وزید، دریا آرام بود و اوضاع به سامان اما هرچه از عمر این سفرپرمخاطره گذشت، اوضاع خراب‌تر شد. گویا برنامه‌ریزی‌های ناخدا درست از آب درنیامد و هر روز بحرانی تازه برای کشتی ایجاد می‌شد. از کوه‌های بزرگ یخی تا طوفان‌های سهمگین.

مردم مانده در اسکله هم دیگر امید چندانی به بازگشت کشتی و ناخدا نداشتند و امیدهایشان ناامید شده بود. در یکی از روزها یکی از ملوان‌ها به ناخدا گفت به کوه‌های بزرگ یخی رسیده‌ایم، بعید است از این کوه‌ها سر به سلامت ببریم. ناخدا اما گفت، زود قضاوت نکن ما عبور می‌کنیم.

به نظر می‌رسید ناخدا امیدبی‌جا داشت و کوه‌های بی‌رحم یخی انتظار او را می‌کشند تا کشتی‌اش را درهم شکنند.

حالا مثال رییس جمهور روحانی هم شده است مثل این ناخدا. در نشست خبری وقتی از روحانی در مورد مجلس آینده و سختی‌هایش برای دولت پرسیدند گفت: «اینکه در مجلس بعدی شرایط ما سخت می‌شود هنوز زود است که قضاوت کنیم. توقع من این است که دولت و مجلس بتوانند فارغ از اینکه کدام گروه در مجلس دست بالا را دارد و اصولگرایان بالاتر هستند یا اعتدالیون یا اصلاح‌طلبان، برای پیگیری لوایح ملی کار خود را دنبال کنند. ما نسبت به مجلس آینده هر فرم و شکلی داشته باشد چه اصولگرا باشد چه برخی شان اصولگرا نباشند کار ما این است که به قانون اساسی متعهد باشیم و این میثاق بین ما و مجلس باشد».

نه آقای رییس جمهور! دلخوش به این حرف‌ها نباشید. اصول‌گرایان اگر اکثریت قاطع مجلس را به دست بیاورند که با توجه به آرایش نیروهای سیاسی در انتخابات به دست هم می‌آورند، قطعا روزهای سختی را برای شما و دولت‌تان رقم خواهند زد.

این افراد در روزهایی که در قدرت نبودند، در سخنرانی‌های‌شان، روز روشن را برای شما شب تار کردند، حالا انتظار دارید وقتی به پارلمان رسیدند با دولت راه بیایند؟

این افراد در تمام این سال‌ها تلاش کردند تا دولت را ناکارآمد نشان دهند و به واسطه آن مردم را از رایی که داده‌اند ناامید کنند که برخی تصمیم‌ها و انفعال‌های دولت هم به آنها کمک شایانی کرد. به نظر می‌رسد رییس جمهور روحانی سال آینده بعد از افتتاح پارلمان یازدهم باید یک پای‌اش در دولت و یک پای‌اش در مجلس باشد. سوال و استیضاح وزرا کم‌ترین کاری است که رقبای سیاسی روحانی در قبال دولت او انجام خواهند داد.

روزهای سخت تر وقتی از راه می‌رسد که جریان رادیکال اصول‌گرا یعنی جبهه پایداری فاتح کرسی‌های سبز مجلس باشد. در آن صورت رییس جمهور حتی خود باید آماده سوال و استیضاح باشد. برخی از نامزدهای منتسب به جبهه پایداری با شعار تغییر روحانی وارد میدان شده‌اند. قضاوت زودهنگام کار خوبی نیست اما تحلیل رفتار رقبای دولت در مجلس آینده قضاوت نیست یک پیش بینی است درست مثل پیش بینی آب و هوا. توده‌ای هوای سرد و طوفانی انتظار دولت را می‌کشد.

خبر

رییس ستاد انتخابات کشور:

امیدواریم سقف مشارکت را تجربه کنیم

رییس ستاد انتخابات کشور اعلام کرد که با توجه به آمارهای ارائه شده امیدواریم سقف مشارکت را تجربه کنیم. جمال عرف در حاشیه جلسه دیروز شورای اقتصادی وزارت کشور در جمع خبرنگاران در پاسخ به این پرسش که در این جلسه برای انتخابات چه تصمیماتی گرفته شد؟ گفت: قرار شد گزارشی ارائه کنم برای چگونگی فراهم کردن تسهیل حضور مردم در انتخابات و این گزارش ارائه شد و دستگاه‌های ذیربط هم قول مساعد دادند که کار خود را به درستی انجام دهند. وی با بیان اینکه با توجه به آمارهای ارائه شده امیدواریم سقف مشارکت را تجربه کنیم، تاکید کرد: درباره مباحث تبلیغاتی هم مسائلی مطرح شد و این را تاکید می کنیم که درست است که در قانون شفافیت ماده ۱۲، ماده ۵۷ قانون انتخابات مجلس را نقض کرده، ولی کما فی السابق ماده ۶۵ قانون انتخابات مکرراً تاکید دارد پس ما هم تاکید می کنیم باید هم نامزدها و هم هوادارها دقت کنند تخلفاتی صورت نگیرد که ما و ناظر مجبور به برخورد بر اساس ضوابط قانونی شویم. رییس ستاد انتخابات کشور اظهار کرد: ما در این دوره ۵۷ میلیون ۹۱۸ هزار نفر واجد شرایط داریم که کمی بیشتر از ۲۹ میلیون هستند و ۲۸ میلیون ۸۰۰ هزار نفر هم زن هستند و ۲ میلیون و ۹۰۰ هزار نفر هم رای اولی هستند. عرف در پاسخ به این پرسش که اقدامات این ستاد برای پیگیری موضوع افتتاح حساب و اعلام نماینده مالی از سوی هر کاندیدا به چه مرحله‌ای رسیده تاکید کرد: قرار است گزارشی درباره آمار افتتاح حسابها از سوی داوطلبان انتخابات، از سوی دبیر ستاد در روز چهارشنبه ارایه و موارد آن را هم پیگیری خواهیم کرد. وی در پایان در پاسخ به پرسشی درباره مصوبات اقتصادی این جلسه اظهار کرد: در این جلسه خودروسازان بزرگ کشور حضور داشتند و گزارش‌هایی ارائه کردند که مقرر شد بر اساس تعهدات خود عمل کنند.

رئیس قوه قضاییه:

انقلاب ما مبتنی بر خواست، اراده و رای مردم است

رئیس قوه قضاییه با بیان اینکه انقلاب اسلامی ما مبتنی بر اراده و رای مردم است، گفت: از افتخارات این نظام این است که خواست، حضور و رای مردم جزء محورهای اساسی حرکت در نظام است.

آیت الله سیدابراهیم رئیسی در نشست هم اندیشی شورای عالی قوه قضاییه با نهادهای مردم نهاد و همچنین آیین رونمایی و ابلاغ دستورالعمل نحوه مشارکت و تعامل نهادهای مردمی با قوه قضاییه ضمن گرامیداشت یاد و خاطره شهدا به ویژه سپهبد قاسم سلیمانی گفت: امروز جلسه عالی مسئولان قضایی به حضور نمایندگان نهادهای مردمی مزین است و موضوع جلسه هم نقش مردم در تحولات قضایی است.

وی با بیان اینکه انقلاب ما مبتنی بر خواست و اراده و رای مردم است، گفت: نهادهای این کشور مبتنی بر رای مردم است و افتخارات این نظام این است که خواست، حضور و رای مردم جزو محورهای اساسی حرکت در نظام است. وی در ادامه با تأکید بر اینکه در هر کجا که حضور مردم را تجربه کردیم، کارها پیش رفته است، گفت: حضور مردم حضوری است که پشتوانه جدی برای همه دست‌اندرکاران در کشور است و جلوه‌ای برای تداوم نظام و توجه به اینکه مردم امروز آنچه می‌خواهند باید تحقق پیدا کند، به حساب می‌آید. رئیسی افزود: یکی از مصادیق حضور مؤثر مردم، انتخابات است. با این حال نباید این طور باشد که پس از رأی دادن، مردم بروند و در خانه‌هایشان بنشینند بلکه نقش مردم باید تعریف شود. هر کجا که به مردم نقش دادیم، موفق بودیم. یکی از این مصادیق، حضور مردم در دفاع‌مقدس بود.

رئیس قوه قضائیه گفت: دفاع‌مقدس، دفاع جانانه مردمی بود و علاوه بر جنگ نظامی، حضور جانانه مردم را هم به همراه داشت.

وی با بیان اینکه طبق قانون اساسی مکلف هستیم به مردم نقش بدهیم، افزود: نقش دادن در عرصه‌های مختلف از جمله حقوق عامه و محیط‌زیست، همچنین برخورد با بسیاری از ناهنجاری‌ها، از جمله مواردی است که حضور مردم می‌تواند بسیاری از مشکلات را حل کند.

◆ بیش از ۳۰ مورد در قوانین به مشارکت مردم تصریح شده است

رئیسی به احصاء موادی از قانون در رابطه با مشارکت‌های عمومی، اشاره و تصریح کرد: طبق شمارشی که در قانون آئین دادرسی کیفری و قانون مجازات اسلامی داشتیم، بیش از ۳۰ مورد قانون، مشارکت‌های عمومی را صراحتاً مورد اشاره قرار می‌دهد؛ مشخصاً در ماده ۶۶ قانون آئین دادرسی کیفری و همچنین در موادی از قانون مجازات اسلامی، قانونگذار صراحتاً اعلام کرده که دستگاه‌ها به ویژه دستگاه قضایی باید به مردم نقش بدهند.

رئیس قوه قضائیه ادامه داد: در حکمی که رهبری به بنده دادند هم یکی از محورها مردمی بودن بود و این موضوع از تکالیف بنده هم محسوب می‌شود.

وی با بیان اینکه توجه به مردم با سخن نمی‌شود، گفت: باید یک حوزه اقدام و عمل را برای آن تعریف کرد. همچنین میدان دادن در عمل را باید برای مردم تعریف کرد. در این راستا تعریفی که برای قوه قضائیه داریم، یک قوه قضائیه بزرگ نیست بلکه ما به قوه قضائیه قوی می‌اندیشیم و آن قوه‌ای است که بتواند نگاه مردم را در فرآیند دادرسی داشته‌باشد.

رئیسی با بیان اینکه این کار، یک حرکت دوسویه محسوب می‌شود، افزود: نگاه قوه قضائیه مردمی است و مردم هم باید این باور و اراده و سپس اقدام و عمل را در اجرا داشته‌باشند.

وی به برخی از مصادیق مشارکت‌های مردمی اشاره کرد و گفت: در رابطه با زندانیانی که وُسع مالی ندارند، پول از مردم جمع می‌شود و در بخش دیه معسران، خود مردم به میدان آمده و مبالغی را جمع می‌کنند اما یک بخش از نقش مردم، پول دادن است، درحالی‌که نقش مردم در باز اجتماعی کردن زندانی کجاست؟ اگر زندانی در زندان، کسی را نداشت می‌توان سازوکاری فراهم کرد که افرادی از یک مجموعه تربیتی به ملاقات او بروند تا پس از چند جلسه، این فرد متحول شود.

◆ قوه قضائیه فقط وظیفه سزادهی به مجرم را ندارد

رئیس قوه قضائیه افزود: طبق فرمایشات امام (ره) «زندان‌ها باید دانشگاه شوند»؛ این فقط شعار نیست بلکه باید تحقق یابد و این اتفاق دور از ذهن نیست. قوه قضائیه فقط وظیفه سزادهی به مجرم را ندارد بلکه در کنار نقش سزادهی باید باز اجتماعی زندانیان را هم مورد توجه قرار دهد.

رئیسی بیان کرد: ما یک روشی را انجام می‌دهیم و طبق آن هم حکم عادلانه صادر می‌شود اما نگاه‌های پس از آن حکم چطور است؟ البته هر آسیبی، عمل مختلفی دارد. اگر نقش مردم را در این رابطه به درستی تعریف کنیم به نظرم در ارتباط با این مسئله یک کار اساسی و مهم انجام داده‌ایم.

◆ مشارکت مردمی، زمینه‌ساز اعتمادسازی در جامعه

وی با تأکید بر اینکه امروز شاخص مشارکت، همدلی است، گفت: از پیامدهای مشارکت مردمی، می‌توان به اعتمادسازی در جامعه و همچنین قوه قضائیه در تراز اشاره کرد. رئیس قوه قضائیه تصریح کرد: در این بررسی قوانین، در ذهنم بود که چطور می‌توانیم به مردم نقش بدهیم؟ یکی از کارهایی که گام مثبتی در رابطه با آن برداشتیم، این بود که در قالب جلساتی در رشته‌های مختلف، صاحبنظران سازوکاری قانونمند را جهت مشارکت مردمی بررسی کردند. در این راستا مسئولیت‌های حوزه مختلف قوه قضائیه می‌تواند با مشارکت نخبگان عملکرد خوبی داشته‌باشد.

رئیسی اظهار داشت: بازاجتماعی و بازسازی شخصیت زندانیان در فرآیند دادرسی، هر کدام می‌تواند نقشی را برای مردم تعریف کند. وی خطاب به نمایندگان سازمان‌های مردم‌نهاد گفت: شما به عنوان سازمان‌های مردم نهاد در آموزش‌های حقوقی می‌توانید گام‌های مثبتی دارید و در این رابطه حد و حدودی نباید وجود داشته باشد. علاوه بر این، در رابطه با حقوق عامه هم می‌توانید گام برداشته و نقش مثبتی داشته باشید. رئیس قوه قضائیه ادامه داد: در رابطه با حقوق عامه، مشارکت‌های مردمی می‌تواند بسیار مهم باشد.

رئیسی در رابطه با یکی دیگر از مصادیق مشارکت مردمی گفت: یکی دیگر از مصادیق، بحث صلح و سازش است که در آن مشارکت مردمی بسیار تأثیرگذار بوده است. شورای حل اختلاف، داوری و میانجیگری سه محوری هستند که در تلاشیم آنها را سامان دهیم که در آن سازوکاری با مطالعه قوانین موجود می‌تواند در کنار نقش مشارکت‌های مردمی محقق شود.

لاریجانی در دیدار رییس مجلس سوریه:

ایران در بازسازی‌ها کنار سوریه ایستاده است

رییس مجلس شورای اسلامی خطاب به رییس مجلس سوریه گفت: مطمئن باشید در بازسازی‌ها نیز در کنار شما خواهیم‌بود.

«علی لاریجانی» روز دوشنبه در دیدار با «حموده صباغ» رییس مجلس سوریه، با بیان اینکه ایران و سوریه دو کشور برادر و دوست هستند، گفت: تروریست‌ها توسط آمریکا در این منطقه به وجود آمدند و متاسفانه برخی از کشورهای منطقه نیز از آن‌ها حمایت کردند، اما شما در این استقامت پیروز شدید. وی خطاب به رییس مجلس سوریه با اشاره به اینکه شرایط نسبت به هشت سال گذشته تغییر کرده است، گفت: در آن زمان یکی از رهبران کشورهای منطقه به ایران آمد. "وی گفت، چرا شما از سوریه حمایت می‌کنید، کار سوریه تمام است. دو هفته دیگر با هم در مسجد اموی نماز می‌خوانیم." من به ایشان اعلام کردم که شما اشتباه می‌کنید و ملت سوریه را نمی‌شناسید. لاریجانی ادامه داد: برخی از کشورهای منطقه حرف ما را گوش نکردند و امروز متوجه شدند. هدف آن‌ها این بود که کار سوریه را طی چند هفته تمام کنند. امروز ما به شما و رئیس جمهور و مسئولان سوریه این پیروزی‌ها را تبریک می‌گوییم. رئیس مجلس شورای اسلامی با بیان این که اطمینان داشته باشید در حمایت از شما راسخ هستیم، افزود: با شناخت کامل از سوریه و منطقه، از شما حمایت کردیم و همچنان حمایت خواهیم کرد و همکاری با شما را یک امر تاکتیکی نمی‌دانیم. امروز شما وارد صحنه بازسازی و بهبود شرایط اقتصادی شده‌اید و تجار ایران و سوریه در شرایط امروز می‌توانند با یکدیگر همکاری کنند. مطمئن باشید در بازسازی نیز در کنار شما خواهیم بود.

◆ شهادت سردار سلیمانی و شهدای مقاومت آسمان امنیت را روشن کرده است

حموده صباغ، رئیس مجلس سوریه در این دیدار ضمن خیر مقدم به رییس مجلس شورای اسلامی و هیات همراه، اظهار داشت: دیدار ما دیدار برادران است، در واقع این دیدار بیانگر رابطه تاریخی و راسخ بین دو کشور است.

رئیس مجلس سوریه با بیان اینکه پیوند تاریخی ایران و سوریه توسط رهبران دو کشور سوریه و ایران مرحوم حافظ اسد و مرحوم امام خمینی (ره) ایجاد شده است، گفت: رابطه بین دو کشور تاکنون ادامه پیدا کرده و با خون شهدای دو ملت و مسئولان دو کشور تقویت شده است. وی با بیان اینکه لازم می‌دانم شهادت سردار سلیمانی و یاران شهدای مقاومت را تسلیت عرض نمایم، افزود: خون این شهدا، آسمان امنیت ما را روشن کرده و راه مقاومت را در برابر آمریکا و نظام استکبار و برای تمامی آزادگان گشوده است. صباغ ادامه داد: تروریست های احمق تصور کردند با شهادت این فرماندهان می‌توانند آتش مقاومت را خاموش کنند، در حالی که این اقدامات نتیجه عکس خواهد داد و باعث دلگرمی تمام ملت‌ها و دوستداران مقاومت در مقابل آمریکا و استکبارگران خواهد شد. رئیس مجلس سوریه با اشاره به عمق روابط و پیوندهای بین رهبری دو کشور و ملت، گفت: از جمهوری اسلامی به خاطر تمام حمایت‌هایی که در مقابل تروریسم از سوریه داشته، تشکر می‌کنم. صباغ ابراز امیدواری از این که روابط ایران و سوریه در سایه رهبران دو کشور گسترده‌تر شود و پیشرفت کند، اظهار داشت: ما اشتیاق داریم که هرچه سریعتر پیروزی نهایی فرا برسد و با هم این پیروزی را جشن بگیریم.

معاون اول رییس جمهور:

نباید اختلاف نظرها در اجرای تصمیمات مهم کشور وقفه ایجاد کند

معاون اول رییس جمهور گفت :همه دستگاه ها و مدیران کشور در خصوص ضرورت مبارزه با قاچاق کالا و تجمیع اطلاعات کالایی کشور در یک سامانه متمرکز برای استفاده در برنامه ریزی ها و تصمیم گیری ها، اتفاق نظر دارند و نباید برخی اختلاف نظرهای کارشناسی، در اجرای تصمیمات مهم در کشور وقفه ایجاد کند.

دکتر اسحاق جهانگیری با اشاره به مهلت برنامه زمانبندی تکمیل مقدمات برای راه اندازی سامانه جامع انبارها و مراکز نگهداری کالا، گفت: براساس برنامه زمانبندی، این سامانه باید در اسفندماه به طور کامل راه اندازی شود و همه دستگاه های ذیربط نیز باید همکاری و همراهی لازم در این زمینه را داشته باشند.

معاون اول رییس جمهور با تاکید بر نقش موثر سامانه جامع انبارها و مراکز نگهداری کالا در بهبود کنترل بازار و جلوگیری از قاچاق کالا اظهار داشت: راه اندازی این سامانه موضوعی است که مقام معظم رهبری و رییس جمهور نیز بر اجرای آن تاکید جدی دارند و تمامی دستگاه ها ملزم به همکاری کامل در این راستا هستند و هیچ عذر و بهانه ای برای شانه خالی کردن از زیر بار این مسئولیت مهم پذیرفته نیست.

وی با انتقاد از عدم تکمیل مقدمات راه اندازی این سامانه و وجود برخی اختلاف نظرهای کارشناسی میان دستگاه های مرتبط، افزود: مدیر خوب مدیری است که قدرت تصمیم گیری بموقع داشته باشد و برای حل مشکلات کشور تلاش کند.

معاون اول رییس جمهور افزود: مدیران کشور باید از امکانات و اختیاراتی که دارند در جهت حل مشکلات کشور و کاهش دغدغه های مردم استفاده کنند و این یک شاخص ارزیابی برای عملکرد مدیران کشور است. دکتر جهانگیری ادامه داد: همه دستگاه ها و مدیران کشور در خصوص ضرورت مبارزه با قاچاق کالا و تجمیع اطلاعات کالایی کشور در یک سامانه متمرکز برای استفاده در برنامه ریزی ها و تصمیم گیری ها، اتفاق نظر دارند و نباید برخی اختلاف نظرهای کارشناسی، در اجرای تصمیمات مهم در کشور وقفه ایجاد کند. معاون اول رییس جمهور از وزیر کشور خواست حداکثر تا ۱۰ اسفندسالجاری جلساتی را با دستگاه های مرتبط با سامانه جامع انبارها و مراکز نگهداری کالا برگزار و اختلاف نظرهای کارشناسی را تعیین تکلیف کنند تا هرچه سریعتر شاهد اجرای کامل این سامانه و برداشتن گام های رو به جلو در مسیر جلوگیری از قاچاق کالا باشیم. در این جلسه که وزرای کشور، امور اقتصادی و دارایی، دبیر شورای عالی مناطق آزاد تجاری-صنعتی و ویژه اقتصادی، رییس ستاد مبارزه با قاچاق کالا و ارز، رییس کل گمرک و مدیرعامل سازمان حمایت مصرف کنندگان و تولید کنندگان نیز حضور داشتند، گزارشی از جلسات کارشناسی برگزار شده میان دستگاه های مرتبط برای تکمیل مقدمات و اجرای سامانه جامع انبارها و مراکز نگهداری کالا ارائه شد و نمایندگان دستگاه های مرتبط به تشریح دلایل و موانع پیش روی عدم اجرای این سامانه پرداختند. در این جلسه پس از بحث و تبادل نظر در خصوص راهکارهای سرعت بخشیدن به روند تکمیل اطلاعات و اجرای سامانه جامع انبارها و مراکز نگهداری کالا، مقرر شد این موضوع طی جلساتی با مسئولیت وزیر کشور حداکثر تا ۱۰ اسفند سالجاری تعیین تکلیف و گزارش آن ارائه شود.

سخنگوی دولت:

مسئولیت اجتماعی شرکت‌های دولتی و خصوصی گسترش یابد

سخنگوی دولت وقف وقت و خیر دانش را مسئولیتی اجتماعی دانست وگفت: باید خیر جمعی و مسوولیت اجتماعی شرکت‌های دولتی و سایر شرکت‌ها را گسترش دهیم تا با توجه به محدودیت‌های بودجه ای به دولت کمک شود.

«علی ربیعی» روز دوشنبه در حاشیه بازدید از بخش‌های مختلف بیمارستان کودکان بهرامی در تهران اظهار داشت: بازدید امروز از دو بعد هم قابل اهمیت است، یک بعد در ارتباط با سازمان‌های مردم نهاد و خیر جمعی بود که با سازمان مردم نهادی که فعالیت آن در زمینه مراکز درمانی است و علاوه بر آن هم به ترمیم زیبایی قابل تحمل برای بیماران با تمرکز بر کودکان بوده و همچنن در زمینه آموزش نیز کمک می کند.

دستیار ارتباطات اجتماعی رییس جمهوری با بیان این که «در فعالیت‌های اجتماعی، وقف وقت و خیر دانش هم داریم»، افزود: خیر جمعی را خیلی‌ها فقط در پول می بینند در حالی که کار خیر فقط در پول نیست، الان تعداد بسیار زیادی از دانشجویان ما وقت خود را برای رسیدگی به بیماران وقف کرده‌اند سخنگوی دولت با بیان اینکه ارائه یک لبخند هم می‌تواند در حوزه خیر جمعی باشد، گفت: باید کمک کنیم تا سازمان‌های مردم نهاد که در این حوزه کار می کنند بتوانند با تلاش بیشتری و راحت‌تر این فعالیت ها را انجام دهند. دستیار ارتباطات اجتماعی رییس جمهوری درباره بعد دیگر برنامه حضور در بیمارستان کودکان بهرامی را «بازدید از اقدامات سازمان مردم نهاد «کودکان فرشته اند» عنوان کرد و گفت: این مجموعه بدون اتکا مالی خاص و با همت عالی شروع به کار کردند و در ۵ تا ۶ استان کشور نیز تشکیلات دارند که می‌تواند گسترش پیدا کند و از مردم درخواست داریم که برای خیر جمعی در این گونه امور داوطلب شوند.

◆ طرح تحول سلامت مانع هزینه کردن پول از جیب بیماران شده است

ربیعی آشنایی نزدیک با مسائل درمان دهک‌های پایین جامعه را هدف دیگر بازدید امروز از بیمارستان کودکان بهرامی ذکر کرد و گفت: در این بیمارستان معمولا افراد از جنوب شرق و حومه تهران و افرادی که درآمدهای ناچیز و کم یا حتی فاقد درآمد هستند به آن مراجعه می کنند. سخنگوی دولت گفت: یک مساله هزینه این افراد است که البته طرح تحول سلامت باعث شده است که خروج پول از جیب بیمار را کم و تقریبا به صفر برساند. با این همه باز تهیه برخی داروهای خارجی که پزشکان تجویز می کنند، هزینه بر است. ربیعی گفت: بخشی از مشکلات بیماران این بیمارستان تهیه دارو است که حتما در این زمینه با وزیر بهداشت مطرح می کنیم و آن را دنبال خواهیم کرد. باید تجهیزات و تخت و هتلینگ بیمارستان پیگیری شود، باید خیر جمعی و مسوولیت اجتماعی شرکت‌های دولتی و سایر شرکت‌ها را گسترش دهیم تا با توجه به محدودیتهای بودجه ای به دولت کمک شود. دستیار ارتباطات اجتماعی رییس جمهوری تاکید کرد: همه مردم به هر حال باید پشت به پشت هم بایستیم و به یکدیگر کمک کنیم که دردهای هم دیگر را تسکین دهیم و رنج کمتری مردم ببرند و فقط درد بیمار درد بیماری اش باشد، نه سایر دردها.

سردار سلامی در مصاحبه با المیادین:

معادلات واشنگتن با حمله ایران به عین الاسد بهم ریخت

حسین سلامی فرمانده کل سپاه پاسداران انقلاب اسلامی روز دوشنبه در مصاحبه با شبکه خبری المیادین با تاکید به اینکه حمله ایران به پایگاه عین الاسد امریکا در عراق به دنبال ترور شهید قاسم سلیمانی معادلات واشنگتن را در جهان بهم ریخت، گفت که این پایان پاسخ راهبردی ایران نبود بلکه نقطه آغازین پاسخ است. . وی در ادامه افزود، آمریکایی ها همواره عادت کرده اند که با هر کشور مقابله کنند بدون اینکه پاسخی دریافت کنند ولی پاسخ ایران باعث شد که در حساب ها و معادلات واشنگتن اشتباه از آب در آید. فرمانده کل سپاه پاسداران انقلاب اسلامی با تاکید بر تاثیر جهانی اقدام ایران در حمله به پایگاه آمریکایی عین الاسد تصریح کرد، واکنش ما به ترور شهید قاسم سلیمانی در یک نقطه جغرافیایی مشخص انجام شد اما تاثیر آن جهانی بود.

سلامی خاطر نشان کرد: حمله به پایگاه هوایی عین الاسد نهایت واکنش راهبردی ما نبود بلکه نقطه آغاز این واکنش بود. فرمانده کل سپاه درباره اسرائیل نیز گفت که همه مواضع و اهدافی که در منطقه تحت اشغال اسرائیلی ها است در تیررس ما قرار دارد. امکانات زیادی برای نابودی اسرائیل وجود دارد اما شرایط تاکنون برای این اقدام مهیا نبوده است. وی ادامه داد: اسرائیلی ها نباید به آمریکایی ها اعتماد کنند. دیگران این کار را انجام دادند ولی نتیجه ای نگرفتند. فرمانده کل سپاه پیشتر نیز در سخنانی گفته بود: وقتی سلیمانی وارد میدان جنگ با صهیونیست‌ها شد، فلسطینی ها با سنگ می جنگیدند، او کاری کرد که امروز غزه، کرانه باختری و شمال فلسطین میدان فوران آتش علیه صهیونیست‌هاست و اسرائیل را حبس کرده است.

اخبار

حسن بیادی، فعال سیاسی اصولگرا:

جامعه دیگر کورکورانه به لیست رأی نمی‌دهد

یک فعال سیاسی اصولگرا گفت: مردم از اصلاح‌طلبی و اصولگرایی عبور کرده‌اند و دیگر کورکورانه به همه افراد یک لیست رأی نمی‌دهند. مردم به این باور رسیده‌اند که باید به چهره‌های کارنامه‌دار و سالم توجه کنند و جریان‌های سیاسی دیگر اثرگذاری خودشان را از دست داده‌اند.

حسن بیادی اظهار داشت: انصافاً در این شکی نیست که شورای ائتلاف اصولگرایان در طول یک سال اخیر زحمت‌های زیادی کشیده است، به همین دلیل هر نتیجه‌ای هم بگیرند نوش جان‌شان باشد. اما نمی‌دانم چرا از گروه‌های دیگر انتظارهای غیرمنطقی داشتند. به همین خاطر هم بود که اصولگرایان نتوانستند با یک لیست مشترک به انتخابات ورود کنند.

دبیرکل جمعیت آبادگران جوان ایران اسلامی در ادامه سخنانش گفت: در واقع اعضای محترم شورای ائتلاف لوازم وحدت را رعایت نکردند و به همین دلیل گروه‌های دیگر از جمله پایداری با آنها به اختلاف‌نظر خوردند. یعنی شعار پایداری‌چی‌ها «ائتلاف با ما» بود، در حالی که شورای ائتلافی‌ها می‌گفتند «ائتلاف با من». اعضای شورای ائتلاف باید اعتراف کنند که این روش بوی تمامیت‌خواهی می‌دهد.

◆ اصولگرایان از خلاء یک ریش‌سفید و بزرگ‌تر رنج می‌برند

بیادی افزود: مشکل اصلی اصولگرایان این است که بعد از فوت مرحومان عسگر اولادی و مهدوی کنی از خلاء یک ریش‌سفید و بزرگ‌تر رنج می‌برند و به همین دلیل، خیلی از اختلاف‌هایشان حل‌نشده باقی می‌ماند. در نتیجه، هم گروه‌های وابسته به آقای قالیباف و هم پایداری‌ها لیست دادند تا اصولگرایان یک انتخابات چندپاره دیگر را تجربه کنند.

او توضیح داد: البته نکته اصلی این است، مردم از اصلاح‌طلبی و اصول‌گرایی عبور کرده‌اند و دیگر کورکورانه به همه افراد یک لیست رأی نمی‌دهند. حسن بیادی در پایان سخنانش گفت: مردم به این باور رسیده‌اند که باید به چهره‌های کارنامه‌دار و سالم توجه کنند و جریان‌های سیاسی دیگر اثرگذاری خودشان را از

نسخه خوراکی برای کاهش استرس

مصرف ماهی سالمون ممکن است آثار هورمون های استرس آدرنالین و کورتیزول را خنثی کند و بر همین اساس، یکی از بهترین مواد غذایی است که می توانید برای کاهش سطوح استرس در برنامه غذایی خود قرار دهید.

غذا و استرس رابطه پیچیده ای دارند. مطالعه ای که در سال ۲۰۱۶ در نشریه Journal of Nutrition and Food Sciences منتشر شد، نشان داد آن چه می خوریم نه تنها می تواند بر سطوح استرس تاثیرگذار باشد، بلکه استرس می تواند نیاز به برخی ویتامین ها و مواد معدنی را افزایش دهد. به نقل از "د هلثی، از این رو، مصرف غذاهای سالم و درست ممکن است به بهبود علائم مرتبط با استرس کمک کند. مواد مغذی مانند کربوهیدرات های پیچیده، پروتئین ها، ویتامین C، ویتامین B، منیزیم و سلنیم به نظر می رسد که به کاهش هورمون استرس کورتیزول کمک می کنند.

◆ماهی سالمون

مصرف ماهی سالمون ممکن است آثار هورمون های استرس آدرنالین و کورتیزول را خنثی کند و بر همین اساس، یکی از بهترین مواد غذایی است که می توانید برای کاهش سطوح استرس در برنامه غذایی خود قرار دهید. خواص ضد التهاب اسیدهای چرب امگا-۳ موجود در ماهی سالمون ممکن است آثار این هورمون ها را خنثی کند. این به کاهش اضطراب و بهبود واکنش شما به استرس کمک می کند.

◆بامیه

بامیه حاوی فولات است که یکی از اعضای خانواده ویتامین B محسوب می شود و در تولید هورمون شادی دوپامین نقش دارد. اثر این هورمون بر مغز موجب احساس شادی و رضایت می شود. مطالعه ای که در سال ۲۰۱۷ در نشریه Journal of Psychiatric Research منتشر شد، نشان داد که افراد مبتلا به افسردگی نسبت به افرادی که به این بیماری مبتلا نیستند دارای سطوح پایین تری از فولات در بدن خود هستند. این مطالعه اثبات نکرد که سطوح پایین فولات دلیل افسردگی است اما می تواند دلیل خوبی برای حصول اطمینان از مصرف این ماده مغذی به میزان کافی باشد.

◆جو دوسر

مطالعه ای در سال ۲۰۱۶ که در نشریه Journal of Nutrition and Food Sciences منتشر شد، نشان داد که مصرف جو دوسر می تواند به کسب احساس آرامش کمک کند. مصرف کربوهیدرات های پیچیده تولید سروتونین، یک ماده شیمیایی در مغز که هورمون های استرس را کاهش می دهد، را افزایش می دهد. جو دوسر منبع خوبی برای تریپتوفان است که در بدن به سروتونین تبدیل می شود.

◆شکلات تلخ

شکلات یکی از محبوب‌ترین خوراکی ها برای کاهش استرس است. برخی مطالعات نشان داده اند که مصرف شکلات تلخ ممکن است به تقویت احساس خوب در انسان کمک کند. آنتی اکسیدان های موجود در کاکائو به آرامش و شل شدن رگ های خونی کمک می کنند که کاهش فشار خون و گردش خون بهتر را موجب می شود. مطالعه ای در سال ۲۰۱۷ نشان داد که مصرف ۲۰ گرم شکلات تلخ در روز می تواند اثر مثبتی بر سلامت قلبی عروقی انسان داشته باشد.

◆سیب‌زمینی

زمانی که استرس دارید خوردن خوراکی های نشاسته ای مانند سیب زمینی نه تنها مشکل ساز نیست، بلکه مفید نیز به نظر می رسد. گرسنگی هیدونیک یا غذا خوردن برای کسب لذت به جای دریافت انرژی شرایطی است که امکان مواجهه با آن در زمان استرس وجود دارد. در شرایطی که به دریافت کالری نیاز نداریم، اما استرس می تواند هوس مصرف غذاهای چرب یا شیرین را افزایش دهد. در عوض، شما می توانید مصرف سیب زمینی که حاوی فیبر، پتاسیم، ویتامین C، و مواد مغذی دیگر است را مد نظر قرار دهید. سیب زمینی شیرین یکی از گزینه هایی است که می توانید برای مقابله با استرس مد نظر قرار دهید.

◆اسفناج

زمانی که مضطرب هستید یا استرس دارید، عضلات سفت می شوند، تفکر شفافی ندارید، در به خواب رفتن با دشواری مواجه می شوید و فشار خونتان افزایش می یابد. یک ماده مغذی که می تواند به تسکین این علائم کمک کند، منیزیم است، اما زمانی که استرس داریم سطوح آن کاهش می یابد. سبزیجات برگدار تیره مانند اسفناج از بهترین منابع برای منیزیم و مقابله با این شرایط هستند.

◆چای سبز

یک ماده مغذی فعال موجود در گیاه چای سبز اسید آمینه ال-تیانین است. مطالعه ای که در نشریه Biological and Pharmaceutical Bulletin منتشر شد، نشان داد که فواید ضد استرس ال-تیانین در چای سبز کم کافئین می تواند بدون ایجاد اثر خواب آلودگی به آرامش ذهن کمک کند.

◆دانه‌های آفتابگردان

استرس اغلب به فعال شدن حالت «جنگ یا گریز» منجر می شود که بر غدد فوق کلیوی تاثیر می گذارد. دانه های آفتابگردان سرشار از ویتامین B5 هستند که از عملکرد غدد فوق کلیوی که برای مدیریت استرس از اهمیت ویژه ای برخوردار است، پشتیبانی می کند.

◆پرتقال

پوست کندن پرتقال روش خوبی برای پرت کردن حواس و کاهش استرس است. پرتقال و میوه های دیگر خانواده مرکبات حاوی میو-اینوزیتول، شکلی طبیعی از ویتامین B که به میزان زیاد در مغز و سیستم عصبی وجود دارد، هستند. غشا سلولی، عضلات و عملکرد عصبی به میو-اینوزیتول وابسته هستند. این ماده از سلامت عاطفی و خلق و خوی مثبت پشتیبانی می کند.

◆پودر ماچا

پودر ماچا سرشار از ال-تیانین است. چای سبز ماچا حدود پنج برابر ال-تیانین بیشتر نسبت به چای سبز معمولی دارد. این نوشیدنی مغذی نه تنها می تواند به کاهش استرس و افزایش هوشیاری کمک کند، بلکه سرشار از آنتی اکسیدان های ضد پیری و ضد بیماری است.

◆هویج

سبزیجات و میوه های ترد یکی از بهترین مواد غذایی برای کاهش استرس هستند. هویج، سیب یا کرفس از جمله گزینه هایی هستند که می توانید در این زمینه مد نظر قرار دهید. تردی نه تنها احساس آرامش را موجب می شود، بلکه جویدن این قبیل مواد غذایی به تسکین تنش فک ناشی از استرس کمک می کند. جویدن می تواند به پرت کردن حواس و کاهش استرس کمک کند.

خطر ابتلا به زوال عقل در پسران قدبلند کمتر است

نتایج مطالعات جدید محققان دانمارکی نشان می‌دهد، خطر ابتلا به زوال عقل در مردان جوانی که از میانگین قدی بلندتری برخوردار هستند، به ازای هر ۶ سانتی‌متر ۱۰ درصد کاهش می‌یابد.

به گزارش پایگاه اینترنتی «سایک سنترال»، تحقیقات پیشین نشان داده است که قد می‌تواند عاملی تعیین کننده در ابتلای افراد به زوال عقل باشد، اما در اکثر این مطالعات عوامل ژنتیکی، محیطی یا دیگر فاکتورهای مربوط به سال‌های اولیه زندگی که ممکن است هم با قد و هم با زوال عقل در ارتباط باشند، نادیده گرفته شده‌اند.

محققان در یک مطالعه جدید ضمن در نظر گرفتن این فاکتورها، داده‌های مربوط به ۶۶۶.۳۳۳ مرد دانمارکی متولد شده بین سال‌های ۱۹۳۹ تا ۱۹۵۹، از جمله ۷۰.۶۰۸ برادر و ۷۳۸۸ دوقلو را مورد بررسی قرار دادند. در مجموع ۱۰.۵۹۹ نفر از این مردان در سنین بالاتر دچار زوال عقل شده بودند.

تجزیه و تحلیل داده‌های جمع‌آوری شده نشان داد که خطر ابتلا به زوال عقل در مردانی که از نظر میانگین قدی بلندتر هستند، به ازای هر ۶ سانتی متر ۱۰ درصد کاهش می‌یابد.

وقتی محققان نقش بالقوه هوش یا تحصیلات را در نظر گرفتند، تغییری که در ارتباط میان قد و خطر ابتلا به زوال عقل در افراد ایجاد شد جزئی بود.

پژوهشگران دریافتند که این تناسب بین برادرانی که تفاوت قدی دارند نیز برقرار است. نکته‌ای که نشان می‌دهد نمی‌توان تنها با استفاده از ژنتیک و شاخص‌های خانوادگی این موضوع که چرا خطر ابتلا به زوال عقل در مردان قدکوتاه‌تر بیشتر است را توضیح داد.

«مرت اُسلر» مولف ارشد این پژوهش و از اساتید دانشگاه کپنهاگ در این باره می‌گوید: «تجزیه و تحلیل‌های انجام شده بر روی داده‌های موجود درباره برادران نشان می‌دهد که ارتباط میان قد و خطر ابتلا به زوال عقل، احتمالا در مواجهه محیطی در سال‌های اولیه زندگی ریشه دارد که به فاکتورهای خانوادگی که بین برادرها مشترک است، ارتباطی ندارد.»

یک محدودیت مهم این مطالعه عدم قطعیت در مورد امکان تعمیم نتایج این مطالعه به زنان است.

گزارش کامل این پژوهش در مجله eLife منتشر شده است.

روش‌هایی موثر برای کنترل سطح قند خون

گلوکز یا قند خون به طور طبیعی در تولید سلول نقش دارد و همچون سوخت برای سلول‌ها عمل می‌کند هرچند وجود میزان مازادی از آن آسیب زننده است.

وجود سطح بالایی از گلوکز با گذشت زمان و به تدریج به بدن آسیب وارد کرده و به بروز بیماری‌هایی از قبیل دیابت منجر می‌شود. این در حالیست که با کنترل سطح قند خون می‌توان از بروز بیماری‌هایی همچون دیابت پیشگیری کرد.

سایت مدیکال دیلی در مطلبی به برخی راهکارهای موثر در کنترل سطح قند خون پرداخته است:

به حداقل رساندن مصرف مواد غذایی فرآوری شده: یکی از گام‌های اساسی در کنترل سطح قند خون کاهش میزان مصرف خوراکی‌های فرآوری شده و تمرکز بر مصرف سبزیجات، غلات، خشکبار، حبوبات و گوشت ماهی و گوشت قرمز است. مصرف فیبر خوراکی، پروتئین و چربی‌های سالم: از آنجایی که فیبر خوراکی روند هضم کربوهیدرات و جذب مواد قندی را کند می‌سازد مصرف مواد غذایی حاوی فیبر گزینه مناسبی به حساب می‌آید. همچنین وعده غذایی صبحانه که حاوی مواد پروتئینی باشد گزینه مناسبی برای شروع روز است. پروتئین نیز همچون فیبر ترشح انسولین را تعدیل کرده و روند افزایش سطح قند خون پس از وعده غذایی را کند می‌سازد. چربی‌های سالم نیز نه تنها روند بالا رفتن قند خون را کند می‌سازد بلکه طبق نتایج یک بررسی، در بهبود مقاومت انسولین مؤثر است.

مصرف مواد غذایی سرشار از منیزیم: این ترکیب در حفظ سطح قند خون، بهبود حساسیت به انسولین موثر است و در بیش از ۳۰۰ واکنش زیست شیمیایی بدن نقش دارد.

سرکه سیب: ترکیب آب و سرکه سیب و مصرف آن پیش از غذا خوردن به کنترل نگه داشتن قند خون کمک می‌کند.

نوشیدن آب کافی: نوشیدن آب به کلیه‌ها کمک می‌کند تا میزان قند مازاد در خون را از طریق ادرار دفع کند. نتایج یک بررسی نشان داد افرادی که میزان کافی آب مصرف می‌کنند کمتر در معرض قند خون بالا قرار دارند.

خواب: کمبود خواب و استرس سطح کورتیزول و قند خون را افزایش می‌دهد. برای کاهش سطح قند خون ۷ تا ۹ ساعت خواب در شبانه روز و انجام فعالیت‌های کاهنده استرس از قبیل ورزش و مدیتیشن توصیه می‌شود.

تقویت حافظه و جلوگیری از آلزایمر

با این ۱۵ ترفند از پیر شدن ذهن‌تان جلوگیری کنید

داشتن حافظه خوب آرزوی بیشتر انسان‌هاست، سن و جنس نمی‌شناسد از کودکان گرفته تا افراد میان‌سال همه مایلند حافظه مثال‌زدنی داشته باشند.

برای داشتن حافظه‌ای خوب تنها کافی است مغز و ذهنتان را وادار به تحرک کنید. حتماً می‌پرسید که چطور باید ذهن را به تحرک و تکاپو واداشت؟ خیلی ساده است، کافی است همان‌طور که جسمتان را با ورزش وادار به تحرک می‌کنید برای سلامت ذهنتان هم برنامه‌ریزی کرده و آن را به تکاپو بیندازید البته این کار باید تبدیل به یک عادت روزانه شود.

چند ترفند ساده برای تقویت حافظه و جلوگیری از آلزایمر:

۱. هرازگاهی از دست مخالف استفاده کنید

سعی کنید در طول روز چندتا از کارهای خود را با دست غیر مسلط انجام دهید. اگر چپ‌دست هستید با دست راست و بالعکس. این کار ساده باعث می‌شود تا مغز شما راه‌های جدیدی را تمرین و در روند کارهای روزانه خود تجدیدنظر کند. اگر یادتان می‌رود با مخالف بستن بند ساعت مچی به خودتان یادآوری کنید.

۲. انتخاب سوژه برای فکر کردن

هر روز یک سوژه خاص برای فکر کردن پیدا کنید. ممکن است تصمیم بگیرید به پوشش مردم توجه کنید، سعی کنید هرکجا که می‌روید به نوع و چگونگی پوشش مردم دقت کنید. هر روز یک سوژه جدید برای فکر کردن به مغزتان بدهید.

۳. داستان‌سازی کنید

تصور کنید هر روز باید یک داستان تعریف کنید. داستان شما می‌تواند درباره هر چیزی باشد مثلاً اتفاقی که اخیراً برای شما افتاده. تمرین کنید تا داستان‌های خود را، چه جدید و چه قدیمی، طوری بیان کنید که برای شنونده جالب، سرگرم‌کننده و جذاب باشد تا اگر کسی یا چیزی مکالمه شما را قطع کرد بازهم شنونده بعد از آن مشتاق شنیدن داستان شما باشد.

۴. مراجعه به لیست فقط در مواقع ضروری

لیست کردن کارها بسیار عالی است اما به شرطی که بیش از حد به آن متکی نشویم. لیستی از مواد غذایی که نیاز دارید تهیه کنید اما هنگام خرید سعی کنید زیاد از آن استفاده نکنید و تنها پس از پایان جمع‌آوری مایحتاجتان در سبد خرید نگاهی به لیست بیندازید تا چیزی جا نیفتاده باشد.

۵. حفظ کردن شماره‌ها

هرچند با وجود گوشی‌های امروزی دیگر نیازی به حفظ کردن شماره تلفن نیست، ولی یکی از بهترین راه‌های تقویت حافظه، حفظ اعداد و ارقامی مثل شماره تلفن‌ها است. سعی کنید هر روز یک شماره تلفن جدید حفظ کنید.

۶. مسیرتان را تغییر دهید

اگر پیاده‌روی و یا رانندگی می‌کنید هر روز مسیرتان را تغییر دهید و یک مسیر خاص را برای پیاده‌روی انتخاب نکنید و مسیرها و خیابان‌های مختلف را امتحان کنید. این تغییر کوچک به ذهن شما کمک می‌کند تا مسیرهای جدید را تمرین کند.

بازی‌ها تأثیر شگفت‌انگیزی در سلامت ذهن ما دارند و باعث به چالش کشیدن ذهن می‌شوند. سودوکو، جدول، کلمات متقاطع و بازهای الکترونیکی همه می‌توانند به بهبود حافظه ما کمک کنند.

۷. شکستن روال معمول

کارهای روزانه را به ترتیب سابق انجام ندهید و سعی کنید ترتیب انجام کارها را تغییر دهید. مثلاً کارهایی را که اول صبح انجام می‌دادید به بعدازظهر موکول کنید.

۸. حل مسئله

هر روز مسئله‌ای را به ذهنتان بسپارید تا حل کند و روز بعد وانمود کنید که ذهنتان گرسنه است و برای سیر شدن نیاز به حل مسئله دارد. از حل مسئله برای ایجاد ارتباطی که بین شما و ذهنتان برقرار کرده لذت برده و قدردانی کنید.

۹. تهیه لیست

لیست‌ها فوق‌العاده هستند، تهیه لیست به ما کمک می‌کند تا بین همه چیز ارتباط برقرار کنیم. لیستی از همه مکان‌هایی که به آن‌ها سفر کرده‌اید تهیه کنید، لیستی از بدمزه‌ترین غذاهایی که تاکنون خورده‌اید تهیه کنید، لیستی از هدایایی که تاکنون دریافت کرده‌اید تهیه کنید. هر روز یک لیست تهیه کنید و با برقراری ارتباط بین لیست‌ها به حافظه خود شوک وارد کنید.

۱۰. خواندن کتاب

کتاب‌ها را از موضوعات جدید و متنوع انتخاب کنید، از مجموعه‌های رمان گرفته تا مسائل اقتصادی. به‌جز کتاب‌های رمان کتاب‌های غیرداستانی محبوبی هم هستند که ضمن سرگرم کردن شما آموزشی هم هستند. پس با مطالعه کتاب‌های متنوع هر هفته در مورد چیزهای جدید متخصص شوید.

۱۱. بازی کنید

بازی‌ها تأثیر شگفت‌انگیزی در سلامت ذهن ما دارند و باعث به چالش کشیدن ذهن می‌شوند. سودوکو، جدول کلمات متقاطع و بازی‌های الکترونیکی همه می‌توانند به بهبود حافظه ما کمک کنند. این بازی‌ها سرگرم‌کننده و به منطق، مهارت‌های کلامی و ریاضی بیشتر متکی هستند. هر روز ۱۵ تا ۳۰ دقیقه را صرف بازی کنید نه بیشتر.

۱۲. مراقبه

مراقبه روزانه شاید یکی از بزرگ‌ترین کارهایی باشد که می‌توانید برای سلامت ذهن و بدن خود انجام دهید. مدیتیشن نه‌تنها شما را آرام می‌کند بلکه عملکرد ذهنی را نیز بیشتر می‌کند. با ایجاد یک وضعیت ذهنی متفاوت ضمن افزایش سلامت ذهنی خود، مغزتان را با روش‌های جدید و جالب درگیر کنید.

۱۳. تغذیه مغز

مغز شما برای تغذیه نیاز به چربی‌های سالم دارد؛ بنابراین تمرکز غذایی خود را بیشتر روی روغن‌های ماهی، آجیل‌هایی مانند گردو، دانه‌هایی مانند کتان و روغن‌زیتون قرار دهید.

۱۴. خاموش کردن تلویزیون

تماشای بیش از ۴ ساعت تلویزیون در شبانه‌روز به بزرگ‌سالان توصیه نمی‌شود. تلویزیون در روابط، کار و زندگی اختلال به وجود می‌آورد بنابراین تلویزیون خود را خاموش کنید و زمان بیشتری را به فعالیت ذهنی و جسمی خود اختصاص دهید.

۱۵. فراگیری مهارت‌های جدید

یادگیری یک مهارت جدید در بخش‌های مختلفی از مغز انجام می‌شود، یادگیری فعالیت‌های جدید حافظه را به تحرک وامی‌دارد. از یادگیری آشپزی گرفته تا ساخت هواپیما با چوب بستنی همه می‌توانند مغز را به چالش کشیده و وادار به تفکر کند.

اداره کل ثبت اسناد و املاک استان البرز
اداره ثبت اسناد و املاک حوزه ثبت ملک فردیس
هیات موضوع قانون تعیین تکلیف وضعیت ثبتی اراضی و ساختمانهای فاقد سند رسمی
آگهی موضوع ماده ۳ و ماده ۱۳ آیین نامه قانون تعیین تکلیف وضعیت ثبتی و اراضی و ساختمانهای فاقد سند رسمی

برابر رای شماره ۱۳۹۸۶۰۳۳۱۰۱۰۰۰۳۸۳۴ هیات اول موضوع قانون تعیین تکلیف وضعیت ثبتی اراضی و ساختمانهای فاقد سند رسمی مستقر در واحد ثبتی حوزه ثبت ملک فردیس تصرفات مالکانه بلا معارض خانم سیدرقیه دادخواه فرزند سید غفور به شماره شناسنامه ۲۹۷۴ صادره از کرج در ششدانگ یک قطعه زمین با بنای احداثی به مساحت ۱۵۲ متر مربع پلاک ۱۲۸۸ فرعی از ۱۶۳ اصلی واقع در فردیس خ مصلی سعدی شرقی بوستان ۹ پ ۱۴ خریداری از مالک رسمی خود متقاضی محرز گردیده است . لذا به منظور اطلاع عموم مراتب در دو نوبت به فاصله۱۵ روز آگهی می شود در صورتی که اشخاص نسبت به صدور سند مالکیت متقاضی اعتراضی داشته باشند میتوانند از تاریخ اولین انتشار آگهی به مدت دو ماه اعتراض خود را به اداره تسلیم و پس از اخذ رسید ،ظرف مدت یک ماه از تاریخ تسلیم اعتراض ،دادخواست خود را به مراجع قضایی تقدیم نماید. بدیهی است در صورت انقضای مدت مذکور و عدم وصول اعتراض طبق مقررات سند مالکیت صادر خواهد شد. م/۲۰۵۵

تاریخ نوبت اول :۹۸/۱۱/۲۹ تاریخ نوبت دوم :۹۸/۱۲/۱۴
محمد سلیمانی -رئیس ثبت اسناد و املاک

اداره کل ثبت اسناد و املاک استان البرز
اداره ثبت اسناد و املاک حوزه ثبت ملک فردیس
هیات موضوع قانون تعیین تکلیف وضعیت ثبتی اراضی و ساختمانهای فاقد سند رسمی
آگهی موضوع ماده ۳ قانون و ماده ۱۳ آئین نامه قانون تعیین وضعیت ثبتی و اراضی و ساختمانهای فاقد سند رسمی

برابر رای شماره ۱۳۹۸۶۰۳۳۱۰۱۰۰۰۳۹۰۶ هیات اول موضوع قانون تعیین تکلیف ثبتی اراضی و ساختمانهای فاقد سند رسمی مستقر در واحد ثبتی حوزه ثبت ملک فردیس تصرفات مالکانه بلا معارض متقاضی آقای ابوالفضل احمدی فرزند داود بشماره شناسنامه ۹۵ صادره از تهران در ششدانگ یک قطعه زمین با بنای احداثی به مساحت ۶۱/۱۶۳ متر مربع ۱۱۸۱۹ فرعی از ۱۶۳ اصلی واقه در کرج جاده ملارد ابتدایی جاده شهریار روبروی آبرسانی افشار پ ۷۱۶ خریداری از مالک رسمی خود متقاضی محرز گردیده است . لذا به منظور اطلاع عموم مراتب در دونوبت به فاصله ۱۵ روز آگهی می شود در صورتی که اشخاص نسبت به صدور سند مالکیت متقاضی اعتراضی داشته باشند می توانند از تاریخ انتشار اولین آگهی به مدت دو ماه اعتراض خود را به این اداره تسلیم و پس از اخذ رسید ،ظرف مدت یک ماه از تاریخ تسلیم اعتراض ،دادخواست خود را به مراجع قضایی تقدیم نماید بدیهی است در صورت انقضای مدت مذکور و عدم وصول اعتراض طبق مقررات سند مالکیت صادر خواهد شد. م/۲۰۶۰

تاریخ انتشار اول :۹۸/۱۱/۲۹ تاریخ انتشار دوم :۹۸/۱۲/۱۴
محمد سلیمانی رئیس ثبت اسناد و املاک

توصیه‌ها و هشدارها

گزینه‌هایی ساده برای پیشگیری و درمان

چگونگی پیشگیری از سوزش سردل

پر شدن بیش از حد معده احتمال بازگشت اسید معده به مری را افزایش می دهد، از این رو، مصرف وعده های غذایی کوچک‌تر، اندکی توقف بین هر لقمه غذا، و جویدن آن به طور کامل می تواند سرعت غذا خوردن را کاهش داده و زمان بیشتری در اختیار معده برای گوارش قرار بگیرد.

افراد بسیاری هر از گاهی در طول زندگی خود سوزش سردل را تجربه می کنند که معمولا پس از خوردن یک وعده غذایی سنگین و چرب رخ می دهد.

اما اگر در طول هفته دو بار یا بیشتر با سوزش سردل مواجه می شوید ممکن است به بیماری بازگشت اسید معده به مری مبتلا باشید. در این شرایط عضله ای که در انتهای مری و در محل اتصال به معده قرار دارد، بیش از حد شل شده و اجازه می دهد اسید گوارشی از معده به سمت بالا حرکت کرده و موجب احساسی تلخ و ترش پس از یک وعده غذایی شود که آن را به نام سوزش سردل می شناسیم. با گذشت زمان، این شرایط می تواند به مری آسیب رسانده و به بروز زخم ها، ایجاد بافت زخمی یا یک بیماری به نام «مری بارت» منجر شود. با این راهکارها می توانید از سوزش سردل جلوگیری نمایید.

◆از غذاهای محرک پرهیز کنید

مصرف خوراکی هایی که با سوزش سردل پیوند خورده اند را محدود کنید که از آن جمله می توان به غذاهای اسیدی، چرب یا تند، شکلات، الکل، و نوشیدنی های گازدار اشاره کرد. غذاهای دیگر نیز ممکن است بر شما تاثیرگذار باشند زیرا حساسیت غذایی از فردی به فرد دیگر متفاوت است. زمانی که بازگشت اسید معده را تجربه می کنید، خوراکی های مصرفی خود را یادداشت کرده تا آنهایی که موجب بروز این شرایط می شوند را به مرور شناسایی کرده و مصرف آنها را محدود کرده یا از آنها به طور کامل پرهیز کنید

◆وعده‌های غذایی کوچک‌تر مصرف کنید

پر شدن بیش از حد معده احتمال بازگشت اسید معده به مری را افزایش می دهد، از این رو، مصرف وعده های غذایی کوچک‌تر، اندکی توقف بین هر لقمه غذا، و جویدن آن به طور کامل می تواند سرعت غذا خوردن را کاهش داده و زمان بیشتری در اختیار معده برای گوارش قرار بگیرد. این روش می تواند به کاهش وزن نیز کمک کند. برخی مطالعات نشان داده اند که وزن اضافه می تواند خطر بیماری بازگشت اسید معده به مری را افزایش دهد.

◆پس از خوردن غذا بلافاصله دراز نکشید

پس از یک وعده غذایی بهتر است تا سه ساعت از دراز کشیدن پرهیز کنید. زمانی که صاف ایستاده یا نشسته اید، نیروی گرانش اسید معده را از حرکت به سمت بالا و ورود به مری باز می دارد.

◆استراحت کافی و آرامش اهمیت دارند

استرس و اضطراب موجب ترشح هورمون هایی مانند کورتیزول می شوند که مشخص شده است مری را هرچه بیشتر نسبت به علائم بیماری بازگشت اسید معده به مری حساس می سازند. روش های کاهش استرس مانند مدیتیشن، یوگا، ورزش، تکنیک های تنفس عمیق و خواب کافی می توانند از این شرایط پیشگیری کنند. پژوهش ها نشان داده اند که کمبود خواب با علائم شدیدتر بیماری بازگشت اسید معده به مری مرتبط است.

◆پوشش دادن گلو

پژوهش های اولیه نشان داده اند که مکمل های شیرین بیان گلیسیریزین زدایی‌شده (Deglycyrrhizinated Licorice)، نارون لغزنده یا ریشه مارشمالو به ایجاد یک سد غشایی در گلو که از مری محافظت کرده و تحریک ناشی از بازگشت اسید را کاهش می دهد، کمک می کنند. پیش از استفاده از هر گونه مکملی با پزشک خود در این زمینه مشورت کنید زیرا درمان های طبیعی تقویت کننده مخاط ممکن است میزان جذب برخی داروها را کاهش دهند.

◆مصرف دارو

سوکرالفیت تجویزی و همچنین آلژینات بدون نسخه، مسدود کننده های H2، و مهارکننده های پمپ پروتون می توانند به مسدود کردن اسید کمک کنند. داروهای ضد اسیدمی توانند طی چند دقیقه با خنثی کردن اسید معده موجب تسکین سوزش سردل شوند اما اثر آنها طی تقریبا دو ساعت از بین می رود. از این رو، درباره این که بهترین و مفیدترین رژیم برای شما چه چیزی است با پزشک خود مشورت کنید.

◆انجام عمل جراحی

اگر علائم سوزش سردل بهبود نیافته و پایدار باشند، انجام یک آندوسکوپی می تواند به بررسی دقیق شرایط و مشخص شدن این که آیا شرایطی جدی‌تر مانند سرطان در پس پرده قرار دارد یا به انجام عمل جراحی برای بهبود این شرایط نیاز است، کمک کند. عمل های جراحی می توانند به سفتی، تقویت یا افزایش ضخامت عضلات مری کمک کرده یا با استفاده از حلقه ای انعطاف پذیر به بسته نگه داشتن ورودی معده کمک کنند.

افراد کم خون این مواد غذایی را بخورند

متخصص تغذیه گفت: آلو، کشمش، گوجه‌فرنگی، عسل، اسفناج، تخم‌مرغ، ماهی و جگر از جمله مواد غذایی خون ساز بوده و در تأمین آهن بدن بسیار مؤثر هستند.

سید مرتضی صفوی، متخصص تغذیه مهمترین مواد غذایی خون‌ساز»، اظهار داشت: چند سال پیش حدود ۴۵ درصد زنان باردار و شیرده کم‌خونی داشتند که اکنون این میزان به زیر ۱۰ درصد رسیده است.

وی با اشاره به روش‌های مختلف رفع کم‌خونی، خاطرنشان کرد: یکی از مواد غذایی سرشار از آهن خوراک‌های دریایی مانند ماهی قزل‌آلا و ماهی تن است؛ البته توصیه می‌کنیم مردم بیشتر از ماهی‌های جنوب استفاده کنند؛ چرا که ماهی‌های این منطقه امگا ۳ دارند و این ماده در آب‌های آزاد است و منبع بسیار خوبی برای جذب آهن بوده و به کاهش فقر آهن کمک می‌کند.

این متخصص تغذیه افزود: مصرف میوه‌هایی همچون آلو، هلو و کشمش به صورت تازه و خشک بسیار مهم است و هر صد گرم هلو تازه یا خشک ۶ میلی‌گرم آهن دارد؛ ضمن اینکه می‌توانیم از جو دوسر به عنوان یکی از منابع خوب تأمین آهن استفاده کنیم؛ به شکلی که مصرف دو قاشق غذاخوری در روز از جو دوسر ۲/۵ میلی‌گرم از آهن بدن را تأمین می‌کند و می‌توانیم جو دوسر را به صورت سوپ یا همراه با سالاد استفاده کنیم

صفوی، گوجه‌فرنگی را یکی دیگر از منابع بسیار مهم تأمین آهن بدن برشمرد و گفت: گوجه‌فرنگی ویتامین C زیادی دارد و جذب آهن را در بدن بالا می‌برد؛ ضمن اینکه ویتامین E و بتاکاروتن موجود در گوجه برای سلامت پوست بسیار مفید است.

وی با بیان اینکه کره بادام زمینی و عسل از منابع بسیار مهم خون‌ساز در بدن است، تصریح کرد: بادام زمینی منبع خوبی از ویتامین E است که یک آنتی اکسیدان قوی بوده و از بیماری‌های قلبی و عروقی و سرطان جلوگیری می‌کند؛ ضمن اینکه آهن زیادی دارد و به رفع کم‌خونی کمک می‌کند.

این متخصص تغذیه با اشاره به نقش مهم عسل در کاهش کم‌خونی در بدن، تصریح کرد: عسل یک ماده طبیعی است و هر صد گرم آن ۴۵ صدم آهن دارد؛ ضمن اینکه دارای منیزیم و مس بوده و موجب افزایش گلبول‌های قرمز بدن می‌شود.

صفوی از اسفناج، شکلات‌های تیره و تخم‌مرغ به عنوان منابع دیگر در تأمین آهن بدن و خون‌سازی نام برد و افزود: جگر، دل و قلوه (آهن هِم) دارند؛ یعنی آهنی که جذب بالاتری از آهن معمولی دارد و بیشتر در مواد غذایی حیوانی است؛ در حالی که آهن غیرهِم در منابع گیاهی است و جذب آهن‌های غیرهِم مشکل‌تر است؛ در نتیجه آهن هِم در جگر، دل و قلوه زیاد بوده و برای رفع کم‌خونی توصیه می‌شود.

این افراد هرگز از تردمیل استفاده نکنند

یک متخصص آسیب‌های ورزشی درباره روش درست استفاده از تردمیل و عوارض آن برای برخی افراد توضیح داد.

عارف سعیدی متخصص آسیب‌های ورزشی: همانطور که می‌دانیم وسایل ورزشی همانند هر وسیله دیگر می‌تواند مزایا و معایب خاص خود را داشته باشد، به عنوان مثال تردمیل وسیله ای است که در منزل قابل استفاده بوده و با توجه به توانایی‌های فردی سرعت آن قابل تنظیم است. سعیدی افزود: از ضررهای استفاده زیاد تردمیل می‌توان به شرایط بیومکانیکی و میله‌های موجود در جلو و اطراف آن اشاره کرد که افراد هنگام حرکت و دویدن بر روی تردمیل از آن‌ها استفاده می‌کنند، در صورتیکه دست‌ها همانند پیاده روی معمولی در هنگام استفاده از تردمیل باید آزاد باشد و این یکی از عادات غلط در استفاده از تردمیل است و به سلامت فرد آسیب وارد می کند.

عارف سعیدی متخصص آسیب‌های ورزشی تصریح کرد: بیمارانی که مبتلا به آرتروز هستند به هیچ عنوان توصیه نمی‌شود که از تردمیل استفاده کنند، همچنین تمام افراد مواظب باشند وسایلی که برای بهبود سلامت ما در نظر گرفته شده اند؛ در صورت استفاده نادرست و بی رویه می توانند به ما آسیب وارد کنند.

گزارش

نگاه علما و مسوولان به انتخابات؛

رقابت و سلامت دو عنصر ضروری انتخابات

نگاه به قانون و رعایت خط قرمزهای آن در تبلیغات نامزدها همواره مورد توصیه مسئولان ملی و استانی برای برگزاری انتخاباتی بانشاط و پرشور در فضایی آرام است.

انتخابات در حقیقت پدیده‌ای شکل گرفته در بستر قانون برای تحقق مردم‌سالاری دینی و پایه اساسی برای جمهوریت در نظام جمهوری اسلامی ایران است، بنابراین ماهیتی قانونمند دارد و همه ابعاد آن بر اساس قواعد حقوقی از پیش تعیین‌شده و منظم استوار است.

به همین خاطر شکل‌گیری فضای رقابتی میان نامزدها در زمان تبلیغات انتخابات نیز باید مبتنی بر قانون و اخلاق باشد تا انتخابات بر اساس الگوی تعیین‌شده به اهداف خود دست یابد.

در همین رابطه به بررسی اهمیت رعایت قانون در تبلیغات انتخاباتی از نگاه شماری از علما و مسئولان استان قم پرداخت ایم.

◆ نامزدها از وعده دروغ و تخریب دستگاه‌های نظام بپرهیزند

امام جمعه قم گفت: نامزدهای انتخابات مجلس از دادن وعده‌های دروغ و غیرعملی و تخریب نهادها و دستگاه‌های نظام بپرهیزند.

آیت‌الله سید محمد سعیدی گفت: آفرین بر شما مردم ایران که در این امتحان بزرگ با اقتدار و عزت پیروز شدید؛ اما امتحان بزرگ و مهم دیگر شما، حضور در انتخابات مجلس شورای اسلامی در دوم اسفندماه امسال است.

وی با بیان اینکه این امتحان بزرگ قواعد و ساختار خودش را دارد، بیان کرد: باید مردم، نامزدها و هواداران آن‌ها، این مسائل را رعایت کنند و خودشان را ملزم به رعایت این قواعد و ضوابط بدانند، تا این امتحان بزرگ هم درست و سالم برگزار شود.

وی اظهار کرد: کسب رای برای نامزدها هر چند رمز موفقیت در انتخابات است، اما این رای باید حلال باشد، یعنی با رعایت اصول شرعی و اخلاقی این رای‌ها کسب‌شده باشد.

تولیت آستان مقدس حضرت معصومه(س) افزود: نامزدها به‌جای توهین، تخریب و دروغ‌پردازی علیه رقیب خودشان و یا دستگاه‌های نظام؛ باید تلاش کنند از طریق شرح و ارائه برنامه‌های خودشان، شایستگی خودشان را برای تصدی این منصب خطیر اثبات کنند.

نماینده ولی‌فقیه در استان قم خاطرنشان کرد: مواجهه صادقانه با مردم از ضرورت‌های اصلی سلامت رقابت‌های انتخاباتی است؛ باید نامزدها به این امر پایبند باشند.

وی افزود: دادن وعده‌های دروغ و یا غیرعملی به مردم، یکی از شاخص‌هایی است که مردم می‌توانند تشخیص دهند که نامزد آن‌ها چه کسی است.

وی با بیان اینکه مردم هوشمند هستند و فریب وعده‌های توخالی نامزدان را نمی‌خورند، گفت: دستگاه‌های نظارتی نیز نباید بگذارند، عده‌ای با دادن وعده‌های دروغ و غیرعملی رای مردم را بربایند و آنگاه در مجلس به زدوبند بپردازند.

وی گفت: هزینه‌های میلیاردی تبلیغاتی برای رفتن به مجلس، یکی از روش‌های غلط و خطرناک است؛ چون بدون شک کسی که با چنین هزینه‌های سنگین به مجلس راه می‌یابد، اگر از مال خودش باشد، به فکر جایگزینی این هزینه‌ها خواهد بود و اگر از کسی یا جریانی وام گرفته باشد، وامدار دیگران باشد، از فردای نمایندگی باید همه توان خودش را صرف بازپرداخت بدهی‌های خودش کند، و در این راه چه خیانت‌ها و ظلم‌هایی را مرتکب می‌شود و چه چیزها و سندهایی را تن به امضایش می‌دهد که ننگ ملت و مملکت است.

امام جمعه قم گفت: برای تشخیص نماینده اصلح راه‌های گوناگونی وجود دارد؛ یکی از راه‌هایی که به‌صورت غیرمستقیم انسان می‌تواند کاندیدای اصلح را بشناسد، حامیان و اطرافیان این کاندیداهاست، اولا خود این کاندیداها باید دید از چه کسانی طرفداری و حمایت می‌کنند، طرفدار مستضعفان، محرومان و ملت عزیز هستند یا طرفدار کسان دیگر.

وی افزود: ثانیا باید دید چه کسانی از این کاندیداها حمایت و طرفداری می‌کنند، نوع فرد یا جریان حمایت‌کننده مشخص می‌کند که این کاندیدا با چه هدف و انگیزه‌ای وارد جریان انتخابات شده است و حامیان او با چه هدفی از او طرفداری می‌کنند.

◆ انتخابات براساس اصل امانت‌داری برگزار می‌شود

استاندار قم نیز در این رابطه گفت: ما در برگزاری انتخابات هیچ‌وقت آخرت خود را به دنیای دیگران نخواهیم فروخت و بر اساس اصل امانت‌داری روند انتخابات را پیش خواهیم برد.

بهرام سرمست بیان کرد: امنیت، سلامت، بی‌طرفی و جلب مشارکت حداکثری هدف مسئولان قم در برگزاری انتخابات پیش رو است. وی بیان داشت: رفتار انتخاباتی مردم با نتیجه واقعی انتخابات متفاوت بوده و ممکن است در روزهای آخر نتیجه معادلات تغییر کند. استاندار قم گفت: با اعتلای فرهنگ انتخاباتی در بین داوطلبان و مردم، بداخلاقی‌های انتخاباتی کاهش خواهد یافت. سرمست اظهار کرد: فضای تعامل و همدلی در قم موج می‌زند که یکی از مزیت‌های اصلی این استان در پیشبرد برنامه‌های آتی مانند انتخابات دوم اسفند است. وی تصریح کرد: امام راحل بعد از پیروزی انقلاب اسلامی در اولین فرصت بنای انتخابات و رجوع به آرای مردم را نهاد. سرمست بیان داشت: انقلاب اسلامی در طول ۴۰ سال گذشته به‌صورت متوسط هرسال یک انتخابات را تجربه کرده است.

استاندار قم خاطرنشان کرد: وجود نهادهای مختلف تصمیم‌گیری در ایران نشان از نوعی مردم‌سالاری دینی و بر اساس اصل انتخابات دارد.

◆ دادن وعده‌های دروغ طبق قانون جرم و خلاف است

همچنین مدیرکل دادگستری قم گفت: درصورتی که داوطلبان مجلس مرتکب جرم انتخاباتی و نقض قانون شوند به مردم معرفی‌شده و می‌توان از ادامه حضور آن‌ها در عرصه انتخابات جلوگیری به عمل خواهد آورد.

حجت‌الاسلام‌والمسلمین علی مظفری با اشاره به این‌که ستاد پیشگیری جرایم انتخاباتی دادگستری از روزهای قبل تشکیل‌شده است، افزود: درصورت احراز جرم انتخاباتی توسط داوطلبان به جرایم آنان به‌صورت فوق‌العاده در محاکم دادسرا و جرایم دادگستری قم رسیدگی خواهد شد.

مظفری گفت: داوطلبان یازدهمین دوره مجلس شورای اسلامی حقوق مردم را در تبلیغات رعایت کنند و به درک و بصیرت آن‌ها احترام بگذارند.

رییس دادگستری قم گفت: دادن وعده‌های دروغ طبق قانون جرم و خلاف است و ستاد نظارت می‌تواند نسبت به برخورد با داوطلبان متخلف ورود پیدا کند.

وی تصریح کرد: اجرای دقیق و شفاف انتخابات مهم‌ترین هدفی است که دادگستری قم به دنبال آن است. وی افزود: دفاع از حق‌الناس در بخش‌های مختلف در مبحث نظارت و اجرا مدنظر قرار خواهد گرفت. مظفری گفت: داوطلبان در تبلیغات انتخاباتی به حقوق مردم احترام بگذارند و پا از قانون فراتر ننهند. رییس دادگستری قم بیان داشت: هیات نظارت و اجرایی انتخابات برای اجرای انتخابات سالم عزم جدی دارد.

وی افزود: مردم قم نماینده‌ای می‌خواهند که به آرمان‌های انقلاب پایبند باشند و نسبت به اجرای ارزش‌های اصیل امام راحل حساسیت داشته باشند.

وی اظهار داشت: داوطلبان در امر تبلیغ شان و جایگاه مردم را حفظ کرده و به هر روشی به دنبال جذب رای نباشند.

◆ ۲۰ هزار تن روند انتخابات قم را برگزار می‌کنند

معاون استاندار قم نیز با اشاره به آمادگی قم برای برگزاری انتخابات دوم اسفندماه، گفت: ۲۰ هزار تن در جریان برگزاری انتخابات در این استان در بخش اجرا و نظارت مشارکت خواهند کرد.

بیژن سلیمان‌پور بیان کرد: قم از اردیبهشت‌ماه سال جاری برای برگزاری انتخابات یازدهمین دوره مجلس شورای در حال برنامه‌ریزی و تامین زیرساخت‌ها بوده است.

وی تصریح کرد: قم ازنظر اجرایی، پشتیبانی، آموزشی، نظارتی و موارد دیگر در یک فضای تعامل و مبتنی بر مر قانون قرار دارد. وی اهمیت انتخابات را موردتوجه قرارداد و تصریح کرد: انقلاب اسلامی در تمام ارکان و شقوق آن وابسته به انتخابات و رای مردم است. سلیمان پور اضافه کرد: جلب مشارکت حداکثری مهم‌ترین مساله ای است که در انتخابات پیش رو دنبال می‌شود.

◆ لازمه انتخابات سالم و بی‌طرف، نظارت موثر بر اجرای قانون است

همچنین معاون هماهنگی امور عمرانی استانداری قم بیان کرد: لازمه اجرای انتخابات سالم و بی‌طرف نظارت موثر بر اجرای قانون است.

محسن بهشتی اضافه کرد: اعضای هیات بازرسی بر انتخابات قم با سخت‌گیری فراوان انتخاب‌شده و آموزش‌های لازم به آن‌ها ارائه‌شده است.

وی یادآور شد: به عقیده ما انتخابات حق‌الناس است و بر همین اساس هیات بازرسی بر اساس امانت‌داری و بی‌طرفی فعالیت خواهد کرد.

◆ عوامل انتخابات در قم بی‌طرفانه عمل کنند

در همین رابطه فرماندار قم با تاکید بر اینکه عوامل برگزاری انتخابات به‌ویژه بازرسان در شعبه‌های اخذ رای نباید از کاندیدای خاصی حمایت کنند، گفت: در روز انتخابات این حرف‌ها سَم مهلک است، ما برای رای دادن تکلیف شرعی داریم، ولی بی‌طرف هستیم و باید بی‌طرفانه در انتخابات رفتار کنیم. وی تصریح کرد: نماینده فرماندار، هیات بازرسی و هیات نظارت باید اگر متوجه اشتباهی می‌شوند، رفیقانه، صمیمانه و دوستانه برابر قانون در همان لحظه اول تذکر بدهند. فرماندار قم خطاب به بازرسان گفت: اگر احساس تکلیف می‌کنید که باید برای فلان شخص یا جریان تبلیغ نمایید، از بازرسی استعفا بدهید، وقتی در موقعیت بازرسی انتخابات قرار گرفتید باید بی‌طرف باشید و فارغ از باورفکری و اعتقادهای قلبی، رفتار انتخاباتی شما باید بی‌طرفانه باشد تا هیچ‌کس احساس پایمال شدن حقش را نکند.

وی همچنین نماینده فرماندار را مهم‌ترین فرد موجود در هر شعبه عنوان کرد، و افزود: این نماینده با مرکز مرتبط است و تمام اقدام‌هایی که در شعبه انجام می‌گیرد، نیز باید مدنظر او باشد و این ساختار انتخابات است، ازاین‌رو حفظ احترام او ضروری است.

فرماندار قم با اشاره به اهمیت حضور پرشور در انتخابات، گفت: ان‌شاءالله با صمیمیت، رفاقت و نظم شاهد برگزاری یک انتخابات باشکوه در قم باشیم.

وی با تاکید بر حضور به‌موقع بازرسان در شُعَب اخذ رای استان، گفت: تفاوت این دوره انتخابات با دوره‌های گذشته این است که رای گیری باید دقیقا ساعت هشت صبح شروع شود و فرمانداری، استانداری و وزارت کشور فعالیت‌ها را رصد می‌کنند، از این رو همه دست‌اندرکاران یک ساعت قبل از زمان رسمی انتخابات در شعبه‌ها حضور یابند.

انتخابات میان‌دوره‌ای پنجمین دوره مجلس خبرگان رهبری و یازدهمین دوره انتخابات مجلس شورای اسلامی، دوم اسفندماه سال جاری برگزار خواهد شد.

سه نماینده از حوزه انتخابیه قم راهی مجلس شورای اسلامی می‌شوند؛ همچنین این استان یک نماینده در مجلس خبرگان رهبری دارد.

در جریان برگزاری انتخابات ۶۶۹ شعبه اخذ رای در حوزه انتخابیه قم دایر می‌شود، همچنین بر اساس برآورد جمعیت قم، بیش از ۸۰۰ هزار تن در این استان واجد شرایط رای دادن هستند.

با سازوکارهای فرهنگی و تشویقی در مدیریت شهری،

غبار فراموشی از معماری اسلامی –ایرانی زدوده می شود

هنر معماری اسلامی - ایرانی، برگرفته از تمدن اسلامی و زائیده فرهنگ اصیل و غنی ایرانی است، هنری که با معنویت، زیبایی و سادگی عجین بوده و با داشتن ظرافت، محاسبات دقیق و کاربردی، فضایی آرام و دلنشین ترسیم کرده است.

معماری سنتی با شاخصه‌های مهم خود در زیبایی و سازگاری با شرایط اقلیمی، ریشه در تاریخ و فرهنگ و هنر این مرز و بوم داشت و با تناسبی هندسی و هوشمندانه، بیان‌گر ارزش‌های فرهنگی و بومی و دارای استحکام و عمر مفید بود.

با گذر زمان، الگوبرداری از معماری غربی در سبک و سیاق زندگی ایرانیان رسوخ کرد به طوری که آغاز این الگوبرداری به صورت محدود در معماری شهری از دوران قاجار شکل گرفت و معماری سنتی که کهنگی‌ناپذیر بود با نهادینه شدن فرهنگ غربی، رنگ و روی خود را از دست داد و در دوران پهلوی نیز رشد شتابانی در تغییر سبک و سیاق معماری سنتی اتفاق افتاد.

در چند دهه اخیر نیز با توسعه شهرنشینی همگام با تحولات جهانی، جامعه ایرانی متاثر از فرهنگ غربی و مصرف‌گرایی، بسیاری از شاخصه‌ها و معیارها را در معماری سنتی کنار گذاشت و با بلند مرتبه سازی و نادیده گرفتن حریم‌ها، به هویت معماری ایرانی-اسلامی لطمه زد و خانه‌های قدیمی رفته رفته جزئی از خاطرات شدند و معماری مدرن بر معماری سنتی غلبه کرد.

همچنین نماهایی عجیب و غریب در سطح شهرها بر روی ساختمان‌هایی با سبک و سیاق‌های مختلف ظاهر شد و دیگر کاشی کاری‌های زیبا و هشتی‌ها جایگاهی در این معماری نداشت و پایه و اساس مسکن نیز با نگرش‌های سرمایه‌ای بنا نهاده شد و سایر مولفه‌ها در تامین آرامش و احساس امنیت روحی و روانی دیگر جایگاه چندانی نداشت.

معماری سنتی در قم به عنوان شهری مذهبی و با پیشینه تاریخی‌اش، اگر چه تا مدتها شاکله قدیمی و مشخصات اسلامی ایرانی خود را حفظ کرد اما در دهه اخیر، این معماری دستخوش تحولات زیادی شد و به یکباره چهره شهر با نماهای غربی، رومی و وارداتی تغییر کرد و اگر بافتی نیز از گذشته بر جای مانده است بخش عمده ای از آن جزء بافت‌های فرسوده‌ای به شمار می‌رود که پس از تخریب، بهای کمتری به معماری ایرانی اسلامی در بازسازی آن می‌دهند و همان ساختمان‌های مدرن و امروزی جایگزین آن خواهند شد.

معماری‌های نوین هیچ تناسبی با ویژگی‌های یک خانه اصیل و ایرانی و متناسب با سبک و سیاق اسلامی و فرهنگی ندارد و تفاوت‌های فراوانی با خانه‌های ۵۰ سال قبل شاهد هستیم و آشفتگی‌های فراوانی در سازه‌ها و نماها می‌بینیم و معماری کهن ایرانی دیگر مورد استقبال شهرنشینان نیست، چرا که ساختمان‌ها در هر دوره‌ای از مدل و سبکی الگو می‌گیرند که فراگیر شده است و بدون توجه به تناسب میان آن سبک ساختمان با فرهنگ و اقلیم و موقعیت جغرافیایی، همچون دکوراسیونی تغییرپذیر شده و از هویت مذهبی تاریخی و فرهنگی‌مان دور می‌شوند.

استقبال از انواع و اقسام نماهای وارداتی و ساختمان‌های مدرن، معماری سنتی را به دست فراموشی سپرده است، و سیما و منظر شهری با ویژگی‌های بافت سنتی و مذهبی سنخیت چندانی ندارد و دیگر در عرصه معماری اسلامی و ایرانی، کمتر بهایی به هزینه کرد بر روی سازه و استفاده از ظرفیت‌های اصیل می‌دهند و کیفیت نیز فدای کمیت‌ها و شیوه بساز و بفروشی شده است.

وجود برخی قوانین سخت‌گیرانه در سالهای اخیر برای ارتقای ایمنی و استحکام ساختمان، هر چند رویکرد مهمی در مقابله با بی‌کیفیتی سازه است، اما در این فراز و فرودهای ضابطه‌ای، همچنان روش‌های ساختمانی به سمت مدرنیت و دوری از معماری سنتی در حرکت است و ساختمان‌ها و بناها از درون گرایی به برون گرایی سوق یافته است و کاربردی بودن اجرای ساختمان نیز به سمت تجملاتی شدن در تغییر است.

سیمای کالبدی و منظر شهری قم نیز با پراکندگی‌هایی که در سطح شهر دیده می‌شود، روایت‌گر یک بی‌نظمی و آشفتگی در نوع معماری‌ها و به ویژه نماهاست و تکنیک‌های رایج در معماری معاصر و انواع مدل‌ها، حرف اول را در انتخاب مردم می‌زند و از سوی دیگر مقررات و ضوابط خاصی در سامان‌دهی و یک‌دست شدن سیمای شهری وجود ندارد و همین نگرش‌های سرمایه‌ای و سرمایه‌گذاری بر روی مسکن موجب شده است که حتی نگرش علمی و زیست‌محیطی بر روی سازه و شرایط اقلیمی، اهمیت چندانی نداشته باشد.

همچنین در ساخت و سازهای جدید، استفاده از نظریات کارشناسان معماری، اهمیت چندانی ندارد و حتی در مقررات ملی ساختمان نیز اثر چندانی از ضوابط معماری اسلامی و ایرانی نیست و بیشتر سبک و سیاق و الگوهای غربی طبق ذائقه مردم و ذوق و سلیقه‌های مختلف، حرف اول را در معماری نوین می‌زند و هنرنمایی‌های اصیل در معماری اسلامی-ایرانی، رنگ باخته است.

وجود کاستی‌هایی در نماسازی نیز، مدیریت شهری قم را با ساختمان‌سازی‌های فعلی دچار چالش و مشکلاتی کرده است، اگر چه قوانینی در مدیریت شهری پیرامون عدم استفاده از نماهایی با رنگ تند و زننده و عدم تضاد با نماهای همسایگی در مناطق، هم ارتفاعی با ساختمان‌های نوساز در منطقه، توجه به ضوابط عام نمای ساختمان و آراستگی وجود دارد و به طور کلی ضوابط جدید نمای ساختمان حول سه سطح ایجابی، توصیه‌ای و سلبی در جریان است، اما همچنان خلاءهایی در اجرای آن دیده می‌شود که تناسبی میان سازه‌ها و نماها با مولفه‌های اسلامی و ایرانی به معنای واقعی وجود ندارد.

به نظر می‌رسد مدیریت شهری دارای وظیفه‌ای مهم در احیای ساماندهی و ارتقای کیفیت سیما و منظر شهری در جهت احیای معماری و شهرسازی ایرانی اسلامی و بهبود وضعیت نمای ابنیه شهر در قالب طرح تفضیلی دارد و می‌تواند در طراحی شهری، سازوکارهایی را فراروی شهروندان قرار دهد تا همراه با تخصص و توجه به کیفیت سازه، بتوان از مولفه‌ها و شاخصه‌های اسلامی ایرانی در طراحی ساختمان و نماها استفاده کرد.

البته یکی از راهبردهای مهم در تبیین معماری اسلامی و ایرانی، معرفی دقیق این سبک و سیاق از معماری به شهروندان و اهمیت توجه به این نوع معماری است،

چرا که بسیاری از شهروندان آشنایی خاصی با معماری اسلامی و ایرانی ندارند و در جهت معرفی آن نیز تلاشی نشده است و اساسا در تعریف این نوع معماری نیز حرفها و سخن‌های زیادی وجود دارد و معیار مشخصی در تعریف این سبک از معماری، به خوبی ترسیم نشده است.

آموزش و ارتقای سطح علمی شهروندان برای ضرورت شناخت معماری اسلامی و ایرانی نیاز به ابزارهای فرهنگی و تشویقی دارد تا بتوان غبار فراموشی را از این معماری زدود و با مشارکت متخصصان و صاحب‌نظران و با بهره‌گیری از نظرات معماران سنتی و پیشکسوت در عرصه معماری اسلامی ایرانی در جهت آگاهی و تشویق شهروندان موفق بود، البته ابزارهای تشویقی و برخی از معافیت‌ها در پرداخت تعرفه نیز نقش به سزایی در جهت احیای معماری‌های با ارزش اسلامی و ایرانی دارد و می‌تواند این نوع معماری را احیا کند.

اگر شهروندان با سبک معماری اصیل ایرانی اسلامی و بایدها و نبایدهای آن آشنا شوند و با نگاهی تخصصی بتوان شاخصه‌های مهم این نوع معماری را با ساختمان‌های فعلی و محدودیت‌هایی که نسبت به قبل در ساخت و سازها دیده می‌شود تطبیق داد، نظم و انظباط بیشتری در طراحی ساختمان و نما براساس سبک اسلامی ایرانی دیده خواهد شد و دیگر الگوها و سبک‌های غیرمتعارف و بعضا ضد فرهنگی جایگزین سبک‌های با اصالت نخواهد شد.

البته باید توجه داشت ساختمان‌سازی همچون بسیاری از پدیده‌های دیگر متاثر وضعیت اجتماعی و اقتصادی و فرهنگی است و گرانی و تورم در ساخت و ساز، خود موجب شده از الگوهای وارداتی و مصالح ارزان در سازه استفاده شود که در این شرایط در نظر گرفتن تسهیلات و امکاناتی برای ساخت و ساز، می‌توان فراغ بال بیشتری را برای انتخاب صحیح به وجود بیاورد که این سیاست نیز به برنامه‌ریزی و ارائه طرحی مناسب نیاز دارد.

یکی دیگر از ضرورت‌ها در ساماندهی وضعیت فعلی معماری در قم، عدم وجود ضوابط مشخص برای بلندمرتبه سازی‌هاست که اگر این مساله نیز اصلاح شود و اهرم‌هایی برای الزام مالکان در نظر گرفته شود، بخش زیادی از مشکلات در معماری حل خواهد شد و طراحی شهری از انضباط بهتری برخوردار می‌شود.

اگر چه نوآوری‌های جدید، مصالحی مدرن را به بازار ساخت و ساز عرضه کرده است اما می‌توان از مصالح رایج و سنتی نیز ساختمانهایی استاندارد، مستحکم و زیبا دارای مولفه‌های اسلامی ایرانی و زیبایی بنا نهاد و تکنیک‌هایی را به طور تخصصی و تجربی در هم آمیخت تا خلاءهای معماری نوین را پر کرد و با در نظر گرفتن ویژگی‌ها و نیازها در ساختمان‌سازی، اصالت معماری اسلامی و ایرانی را به رخ کشید و منظری زیبا به لحاظ شهری و محیطی ایجاد کرد.

شهرداری قم، در کمیسیون‌ها و در دل لوایح، تلاش خود را برای فرهنگ‌سازی و گسترش معماری اصیل و سنتی به کار گرفته است، اما باید مسئولان دستگاههای اجرایی و متولیان نیز هر یک به ایفای نقش بپردازند تا بتوانیم به ارزشها و هویت‌های ایرانی و اسلامی، رنگ و بویی دیگر بدهیم و در معماری نیز با بهره‌گیری از تکنیکهای خاص و نیروی فنی ماهر و متخصص و رعایت ضوابط گامی موثر برداریم و البته قبل از هر چیز، بتوانیم به سلائق و ذائقه‌ها سمت و سو بدهیم تا معماری با طراحی اصولی، معماری اصیل و سنتی را احیا کنیم. در این خصوص مشارکت و همراهی نهادهای علمی، پژوهشی، دانشگاهی و حوزوی نقش بسیار مهم و راهبردی و توجه به ابعاد جامعه‌شناسی، روانشناسی، زیباشناختی و فرهنگی در مدیریت شهری، برای مقابله با بحران معماری‌های وارداتی تلاش کنیم تا بتوانیم به معماری فعلی، آرامش و تسکین بدهیم و نظم و انظباط ویژه‌ای در مدیریت شهری حاکم شود و جامعه فعلی، فاصله خود را با معماری‌های سنتی و ایرانی و اسلامی کم کند.

اگر بتوان در این حوزه به خوبی آسیب شناسی کرد و ضعف‌ها را شناخت و برای دردها در حوزه معماری نیز درمانی پیدا کرد و مسائل فرهنگی ومدیریت شهری را در معماری با یکدیگر گره زد و نگاه سرمایه‌ای و مادی‌گرایی را از مسکن و معماری کمرنگ‌تر کرد و در فرهنگ‌سازی و تغییر نگرش مردم نسبت به سبک‌های اصیل جهت بخشید، تحول خوبی در انتظار احیای معماری ایرانی اسلامی است به شرط اینکه، تنها به حرف بسنده نشود و عزمی برای تحول شکل بگیرد.

ضعف بازرسی و نظارت، علت اصلی حوادث کارگری؛

کارگران آسان می‌میرند

آمارها نشان می‌دهد حوادث کارگری منجر به مرگ در کشور رو به افزایش است. این در حالیست که هنوز سازمان‌های متولی، آمار جامعی از کارگاه‌های فعال و کارگران مشغول به کار ندارند؛ موضوعی که بیش از پیش نیاز به تشکیل سامانه جامع کار را نشان می‌دهد. سوال اینجاست که چند کارگر دیگر باید جان خود را از دست بدهند تا مسئولان چاره‌ای بیاندیشند؟

فعالان حوزه کار می‌گویند حوادث ناشی از کار در ایران ۴ برابر آمار آن در کشورهای پیشرفته است. این در شرایطی است که به دلیل مسائل مختلف از جمله شناسنامه‌دار نبودن کارگاه‌ها و نبود بانک اطلاعاتی جامع، بسیاری از حوادث ناشی از کار در کشور ثبت نمی‌شود و آمار رسمی منتشرشده در این موارد تنها حوادثی است که در کارگاه‌های شناسنامه‌دار اتفاق می‌افتد و پرونده آنها توسط پزشکی قانونی پیگیری می‌شود.

در جدیدترین آمار منتشره، تنها در ۹ ماهه اول امسال بیش از ۱۳۰۰ نفر به دلیل حوادث ناشی از کار جان خود را از دست داده‌اند؛ رقمی که به گفته کارشناسان بسیار بالاست و به مسائل مختلفی برمی‌گردد. بر اساس گزارش‌ها مرگ و میر حوادث ناشی از کار در ۶ ماهه نخست امسال ۷.۴ درصد نسبت به سال گذشته رشد داشته است. بیشترین این مرگ‌ومیرها در میان کارگران ساختمانی و معادن است. هر دو این بخش‌ها در دست بخش خصوصی است. بخش ساختمانی مشکلات خاص خودش را دارد و دولت کمتر به آن نظارت می‌کند و شهرداری‌ها بیشتر با آن درگیر هستند. معادن هم طی سال‌های گذشته به بخش خصوصی واگذار شدند که در این بخش هم به دلیل عدم رعایت استانداردها شرایط بدی وجود دارد.

طی سال‌های گذشته در معادن کشور مشکلاتی بروز کرد که خیلی از نیروی کار شاغل در آن دچار آسیب شدند. همین چند روز پیش بود که گازگرفتگی در معدن ذغال سنگ طاشکوئیه بافق به مرگ دو معدنچی انجامید. پیش از آن نیز ریزش سنگ در معدن مس قلعه زری در شهرستان خوسف جان یک کارگر را گرفت. مطابق آمار سقوط از بلندی بیشترین علت مرگ افراد است و در شش ماه نخست امسال ۳۹.۴ درصد از کل حوادث کار را به خود اختصاص داده است. اصابت جسم سخت، برق‌گرفتگی، سوختگی و کمبود اکسیژن از دیگر دلایل این مرگ‌ومیرهاست.

◆ قانون همه استانداردها را مشخص کرده است

حمید حاج اسماعیلی فعال کارگری و کارشناس بازار کار در گفت‌وگو با ایرناپلاس می‌گوید: در قانون کار بخش مهمی به بحث بهداشت ایمنی کار تعلق گرفته است، بنابراین اهمیت آن در قانون کار دیده شده و دلیل آن هم به جز حفاظت از نیروی انسانی و نیروی کار، صیانت از سرمایه‌های مادی کشور است.

به گفته وی تاکید قانون کار بر این است که بر اساس آیین‌نامه‌ها، کارگاه‌ها و مشاغل مختلف دستورالعمل‌ها را در محیط کار رعایت کنند و خوشبختانه در قانون کار ما برای همه مشاغل و کارگاه‌ها به اندازه کافی آیین‌نامه و مقررات داریم و از این حیث مشکلی وجود ندارد.

به عنوان مثال در قانون کار آمده است که باید برای نیروی کار در محیط کار پرونده پزشکی تشکیل شود. به این معنی که افراد اگر در محیط سخت و با ریسک بالا کار می‌کنند، اولا باید در دوره‌های متعدد زمانی سلامتی آنها مورد آزمایش قرار گیرد. چنین موضوعی در کارهای سخت و زیان آور جزو ضروریات و الزامات است و کارفرمایان موظفند که پرونده پزشکی تشکیل دهند و در دوره‌های ۶ ماهه یا یک ساله کارگران خود را مورد آزمایش و تست سلامت قرار دهند.

اما سوال اصلی اینجاست که چرا با وجود اینکه در قانون کار مباحث بهداشت و ایمنی نیروی کار با تاکیدات فراوان وجود دارد و آیین‌نامه‌های لازم برای آنها در کشور تهیه شده، اما حوادث ناشی از کار در کشور همچنان بالا و چند برابر سایر کشورهاست.

◆ ضعف بازرسی و نظارت، علت اصلی حوادث کارگری

حاج اسماعیلی در پاسخ به این سوال می‌گوید: یکی از علت‌های اساسی و کلان این ماجرا ضعف بازرسی و نظارت در کشور در این حوزه است و همین موضوع باعث می‌شود رعایت استانداردها و مقررات قانونی در کارگاه‌ها ضعیف باشد. البته چنین ضعفی در بخش‌های مختلف مثل دستمزدها یا مقررات حاکمیتی در حوزه کار مثل پرداخت لیست بیمه و غیره هم دیده می‌شود.

موضوع دومی که حاج اسماعیلی به آن اشاره می‌کند، نبود بانک اطلاعاتی جامع کار است که حتی می‌تواند یکی از دلایل اصلی ضعف در نظارت‌ها باشد.

◆ لزوم راه‌اندازی بانک اطلاعاتی کار

وی می‌گوید: ما اطلاعات کافی از محل کارگاه‌های متعدد نداریم و نمی‌دانیم چه کارگرانی در چه کارگاهی با چه مسئولیتی فعالیت می‌کنند و آن کارگاه چه خدمات و چه تولیداتی را ارائه می‌کند. به همین دلیل حتما باید بحث بانک اطلاعاتی جامع کار که از گذشته مطرح بوده و الان هم وزارت کار گام‌هایی در مورد آن برداشته است، مورد توجه جدی قرار گیرد. نبود اطلاعات کافی و صحیح در مورد کارگران در آمار حوادث این حوزه نیز کاملا مشهود است. کافی است آمار حوادث کارگری را در اینترنت جست‌وجو کنید تا ببینید آمارهای سازمان‌های مختلف اعم از پزشکی قانونی و وزارت کار چقدر با یکدیگر متناقض است. شاید دلیل اصلی این تناقض این است که هر یک از این نهادها به شیوه خود و از جامعه آماری خود گزارش تهیه می‌کنند. مثلا برای وزارت کار بسیار مهم است که رابطه کارگری و کارفرمایی در حادثه ناشی از کار بین قربانی و کارفرما برقرار باشد و اگر به این شکل نباشد، حادثه جزو آمار وزارتخانه در نظر گرفته نمی‌شود. به همین دلیل است که به اعتقاد حاجی اسماعیلی وجود سامانه جامع کار یکی از واجبات است.

پس از راه‌اندازی این سامانه است که باید مکانیسم‌های نظارتی و بازرسی مورد بازنگری قرار گیرد. به گفته حاجی اسماعیلی زمانی که ما این انتقادات را با مسئولان یا وزارت کار مطرح می‌کنیم آنها می‌گویند نیروی انسانی کافی برای سرکشی به کارگاه‌ها نداریم. در حالی که نظارت مدنظر آنها یک نظارت و بازرسی سنتی است. در حال حاضر در دنیا نظارت به گونه‌ای دیگر انجام می‌شود. زمانی که اطلاعات کامل از کارگران، کارگاه‌ها و سایر موارد مربوط به آنها وجود داشته باشد، نیاز به سرکشی نیست. بلکه با سیستم‌های الکترونیکی می‌توان آنها را کنترل کرد که این مشکل باز به نبود سامانه جامع اطلاعات برمی‌گردد.

◆ نبود فرهنگ کار و آموزش‌های ضمن خدمت

علاوه بر مسائل کلان برخی از مشکلات همچون نبود فرهنگ کار و آموزش‌های ضمن خدمت می‌تواند به افزایش حوادث کارگری بیانجامد. حاجی اسماعیلی در این باره می‌گوید: در حال حاضر بخش زیادی از کارگاه‌های خصوصی برای اینکه درآمد بیشتری کسب کنند، علاقه‌مند به سرمایه‌گذاری در بخش‌های آموزشی نیستند در صورتی که این جزو الزامات و ضروریات است.

به گفته وی باید برای کارگران و نیروی کار، دوره‌های آموزشی ضمن کار را که می‌تواند ایمنی نیروی کار و کارگاه را به دنبال داشته باشد برگزار کنیم. متاسفانه این موضوع در بخش خصوصی انجام نمی‌شود، دولت هم نمی‌تواند این کارها را جدی پیگیری کند و این یک ضعف جدی است.

وی ادامه می‌دهد: فرهنگ کار در کشور ما هنوز ضعیف است. ما نتوانستیم به اندازه کافی کار فرهنگی انجام دهیم. کار فرهنگی به این معنی است که مجموعه‌ای از عوامل و فعالیت‌ها باید در محل کار انجام شود تا هم سلامت نیروی کار تضمین شود و هم کارگاه بتواند با فعالیت‌های ایمن کار کند و تولیدات درست و موثری داشته باشد که با بهره‌وری همراه باشد. بنابراین ما در آموزش و بهره‌وری مشکلات عدیده‌ای داریم که باید برطرف شوند.

◆ حوادث کارگری و آسیب‌های اجتماعی

همه این شرایط در کنار هم باعث شده است تا آمار دقیقی از میزان حوادث ناشی از کار در کشور وجود نداشته باشد. حاج اسماعیلی با بیان این موضوع می‌گوید: عمده آماری که اعلام می‌شود مربوط به پزشک قانونی است که از کارگاه‌های مشخص و شناسنامه دار جمع‌آوری می‌شود. در حالی که خیلی از کارگران هستند که پزشکی قانونی به آنها دسترسی ندارد و مسیر درمان آنها از طریق پزشک قانونی صورت نمی‌گیرد. به گفته وی خیلی از کارگاه‌ها به‌صورت زیرزمینی و غیرقانونی فعالیت می‌کنند که به هیچ وجه امکان دسترسی به اطلاعات آنها وجود ندارد. بنابراین برآورد می‌شود که میزان حوادث ناشی از کار در ایران ۴ برابر نرمال کشورهای پیشرفته جهان است و این آمار به شدت بالا است. این روند در حین اینکه به نیروی کار کشور آسیب می‌زند و خانواده آنها را دچار مشکل می‌کند منجر به مشکلات اجتماعی فراوان شده و هزینه‌های مادی زیادی را به دولت و نهادهایی مثل تامین اجتماعی و صندوق‌های بازنشستگی تحمیل می‌کند.

اخبار

مسئول ستاد مرکزی اعتکاف در استان قم اعلام کرد

زمان ثبت نام در مراسم معنوی اعتکاف

مسئول ستاد مرکزی اعتکاف دراستان قم گفت: روزهای ۲۶ بهمن تا ۱۰ اسفندماه زمان ثبت‌نام در مراسم معنوی اعتکاف است که علاقمندان فقط از طریق سایت اعتکاف می‌توانند ثبت‌نام کنند.

حجت‌الاسلام سید علیرضا تکیه‌ای قبل از ظهر دوشنبه در نشست خبری با

یک کارشناس خودرو مطرح کرد

نقش کلونی قدرت در اداره صنعت خودرو

برخی دلیل روند افزایش قیمت خودرو در یک سال گذشته را کمبود عرضه و مازاد تقاضا و برخی دیگر، قیمت‌گذاری مواد اولیه با نرخ دلار می‌دانند. در کنار این دلایل، هر از گاهی، از مافیای خودرو نام برده می‌شود که با نفوذ به این بخش، بر افزایش قیمت‌ها تأثیرگذار بوده‌اند.

بررسی قیمت انواع خودرو در بازار نشان می‌دهد تقریباً تمام خودروهای پرمتقاضی در یک سال گذشته افزایش قیمت داشته‌اند. قیمت روز سایپا ۱۳۱ که سال گذشته در نمایندگی‌ها حدود ۳۳ میلیون و ۷۰۰ هزار تومان به فروش می‌رسید، امسال به بیش از ۳۷ میلیون و ۷۰۰ هزار تومان رسیده است. قیمت این مدل در بازار نیز طی یک سال گذشته از ۴۰ میلیون تومان به ۵۹ میلیون و ۵۰۰ هزار تومان رسیده است.

پژو پارس در نمایندگی‌ها بیش از ۵۲ میلیون و ۸۰۰ هزار تومان معامله می‌شود که سال گذشته حدود ۴۰ میلیون و ۶۰۰ هزار تومان قیمت داشت. قیمت این خودرو در بازار از ۷۱ میلیون تومان در یک سال گذشته، به ۹۸ میلیون تومان افزایش پیدا کرده است.

پژو ۴۰۵ نیز با افزایش قیمت ۲۱ میلیون تومانی در نمایندگی‌ها طی یک سال از ۴۲ میلیون و ۸۰۰ هزار تومان به ۶۳ میلیون تومان افزایش یافته است. قیمت این خودرو در بازار نیز در یک سال از ۶۸ میلیون تومان تا ۹۲ میلیون و ۵۰۰ هزار تومان افزایش یافته است.

قیمت پژوه ۲۰۶ تیپ ۲ در نمایندگی‌ها در یک سال بیش از ۴۰ درصد رشد داشته و از حدود ۴۷ میلیون تومان به ۶۷ میلیون تومان رسیده است. قیمت بازاری این خودرو سال گذشته ۶۷ میلیون تومان بوده و اکنون به ۱۰۲ میلیون تومان رسیده است.

مازیار بیگلو، دبیر انجمن قطعه‌سازان پیش از این در گفت‌وگو با ایرناپلاس گفته بود: افزایش قیمت خودرو در روزهای اخیر ارتباطی به خودروساز ندارد، زیرا این اتفاقی است که در بازار در حال رخ دادن است و بازار، خارج از کنترل خودروساز و قطعه‌ساز است.

این در حالی است که قیمت نمایندگی‌ها نیز طی یک سال گذشته افزایشی بوده است. چنین مسائلی، فرضیه وجود مافیای خودرو و تأثیر آن بر افزایش قیمت‌ها را تقویت می‌کند. در روزهای اخیر نیز، علی علی‌لو، نماینده دوره نهم مجلس شورای اسلامی که ریاست کمیته وقت تحقیق و تفحص از خودروسازان را برعهده داشت، با حضور در یک برنامه تلویزیونی بار دیگر مسئله مافیای خودرو را مطرح کرد.

◆ مافیا به صنعت خودرو نفوذ کرده؟

وی سه عامل اصلی افزایش قیمت خودرو را بی‌کفایتی مدیران و نفوذ مافیا به سطوح بالای مدیریتی در صنعت خودرو، ساختار زیان‌ده صنایع خودروسازی و نیز عدم نظارت دستگاه‌های نظارتی عنوان کرد و با اشاره به قرارگیری کشور در جنگ اقتصادی عنوان کرد ریشه مسائل پیچیده در ساختار صنعت خودروی کشور را می‌توان در کشورهای خارجی جست‌وجو کرد.

اشاره وی، به گزارش دیوید اس کوهن، معاون وزیر خزانه‌داری آمریکا در دوره اول ریاست جمهوری باراک اوباماست که در کنگره قرائت شده بود. در بخشی از این گزارش که در گزارش تحقیق و تفحص مجلس نیز به آن استناد شده، درباره تحریم صنعت خودروی ایران آمده است:

«ما به‌طور موقت، تحریم‌های ایالات متحده بر صادرات صنعت خودرو از کشورهای ثالث به ایران را به تعویق می‌اندازیم. ما برآورد می‌کنیم این تعلیق موقت، با فرض اینکه ایران بتواند به سطوح قبلی تولید بازگردد و صادرات خودرو را احیا کند، درآمدی حدود ۵۰۰ میلیون دلار را برای ایران ایجاد کند. با این حال، صنعت خودروی ایران مملو از مشکلات ساختاری است و حتی پیش از اعمال تحریم نیز در شیب تند نزولی قرار داشت. به‌علاوه، اگر ایران به احیای بخش خودروی خود امیدوار است، باید بخشی از ارز محدودی را که در اختیار دارد، به تهیه قطعات خودرو از خارج، تخصیص دهد.»

◆ مافیا خودرو را گران کرده؟

علی‌لو معتقد است این مشکلات ساختاری با نفوذ افراد در سطوح مختلف صنعت خودروی کشور، ایجاد شده است. یک کارشناس صنعت خودرو در این رابطه می‌گوید: نمی‌توان نقش مافیای خودرو در نابسامانی‌های این بخش را نادیده گرفت، اما علت افزایش قیمت‌های اخیر را باید جای دیگری جست‌وجو کرد.

فرید زاوه، کارشناس خودرو در این رابطه به ایرناپلاس گفت: اقتصاد کشور متورم است. با وجود بی‌انضباطی مالی دولت در بودجه و نرخ بالای رشد نقدینگی و رشد اقتصادی منفی، بروز تورم بیش از ۴۰ درصدی عجیب نیست و خودرو نیز مانند هر کالای دیگری تحت تأثیر این تورم، سالانه حدود ۴۰ تا ۵۰ درصد افزایش قیمت خواهد داشت و راهکار ریشه‌ای آن را باید در بانک مرکزی و وزارت اقتصاد پیدا کنیم.

◆ اداره صنعت خودرو توسط کلونی قدرت، قابل تکذیب نیست

وی درباره وجود مافیا در صنعت خودرو و تأثیر آن بر رشد قیمت‌ها گفت: اینکه صنعت خودرو توسط یک کلونی قدرت اداره می‌شود، قابل تکذیب نیست. در حال حاضر دو شرکت بزرگ قطعه‌سازی در صنعت خودرو وجود دارند که یکی از آنها متهم به فساد مالی شده و دادگاه دارد. شرکت دیگر نیز روابط خوبی با نهادهای قدرت دارد که توانسته تا این حد بزرگ شود. احتمالاً این شرکت‌ها در تصمیم‌گیری‌ها بسیار مؤثر هستند و این موضوع قابل باور است که اینها سودهای خلاف دفاتر را نیز کسب می‌کنند.

زاوه ادامه داد: این مافیا روی افزایش قیمت اخیر تأثیر زیادی ندارد، ولی اینکه در فضای نابسامان بازار خودرو آنها هم نقش دارند، درست است. افزایش قیمت اخیر ناشی از کاهش تحویل، افزایش نقدینگی و همچنین نرخ تورم است.

رییس سازمان ملی استاندارد؛

از استانداردهای ۸۵ گانه خودرویی کوتاه نمی آیم

رییس سازمان ملی استاندارد ایران گفت: اجازه تولید یا واردات به خودروهایی که نتوانند استانداردهای ۸۵ گانه تدوین شده را رعایت کنند داده نخواهد شد.

«نیره پیروزبخت »روز دوشنبه در حاشیه نشست خبر خود در خصوص احتمال واردات خودروهای با قیمت کمتر از ۱۰ هزار دلار به کشور که هیچ یک قادر به پاس کردن استانداردهای ۸۵گانه نیستند، افزود: برای این سازمان قیمت خودروها به هیچ عنوان مطرح نیست و هر خودرویی نتواند این استانداردها را پاس کند، اجازه تولید یا واردات نخواهد یافت.

وی یادآور شد: اکنون تعداد زیادی خودرو در گمرکات کشور وجود دارد که به همین دلیل اجازه ورود به آنها داده نشده است.

پیروزبخت در پاسخ به پرسش دیگر ایرنا درخصوص بازارهای صادراتی کشور، بیان داشت: در بازار مهمی همچون عراق، فقط بحث کیفیت پایین محصولات یا استاندارد نبودن مطرح نیست، ۱۰ سال است که با حوزه عراق در حال مذاکره هستیم اما تاکنون نتوانسته‌ایم از نظر مسائل استاندارد و بازرسی با آنها به وحدت رویه برسیم. وی ادامه داد: عراقی ها در سال‌های گذشته چهار شرکت بازرسی اروپایی را از طریق فرآیند مناقصه انتخاب و تایید کردند که سه مورد آنها از سازمان ملی استاندارد تاییدیه داشتند. این مقام مسئول اضافه کرد: اکنون چهار شرکت دیگر از سوی عراقی ها معرفی شده که از بین آنها فقط یک شرکت چینی با این سازمان همکاری دارد، اما از نظر این سازمان هیچ محدودیتی برای همکاری وجود ندارد. وی تاکید کرد: لبنیات، لوازم برقی و بسیاری دیگر از کالاهای ایرانی از کیفیت خوب و قابلیت رقابت بالایی در بازار این کشور برخوردارند.

◆ بنزین تولیدی کشور آلاینده نیست

پیروزبخت گفت: در حوزه اوراسیا نیز وضعیت خوبی داریم و مقررات و ضوابط این سازمان در حال تبادل با دستگاه های مسئول آن کشورهاست که در پیشرفت تجارت ایران با این حوزه تاثیرگذار خواهد بود.

رییس سازمان ملی استاندارد ایران در بخش دیگری از سخنان خود گفت: بررسی بنزین تولیدی و مصرفی کشور در فصل سرد سال از سوی این سازمان، تاکنون هیچ مشکلی از نظر آلایندگی نشان نداده است.

«نیره پیروزبخت» افزود: از آغاز فصل سرد سال تاکنون ۱۳۲ نمونه آزمایش از بنزین های توزیعی یورو ۴ جایگاه های سوخت اخذ شده که نتیجه بررسی ۳۸ مورد آنها هیچ مشکلی را در موضوع آلایندگی نشان نداده است.

وی بیان داشت: شاخص اکتان نمونه های یاد شده ۹۱.۵، آروماتیک ها ۱۱.۵، اولفین ها چهار، بنزن ۰.۴۸ و گوگرد ۳۲.۸ بوده که همگی پایین تر از حد مجاز بوده است. پیروزبخت یادآور شد: میانگین پارامترهای ۵۵ نمونه بنزین در فصل گرم سال نیز که پیشتر اعلام شده بود وضعیت خوب بنزین های تولیدی از نظر استاندارد را نشان داده بود.

◆ ذرت های آلوده به هیچ وجه وارد کشور نشده اند

رییس سازمان ملی استاندارد درباره سرانجام ذرت‌های آلوده گفت: به هیچ وجه، حتی یک دونه از محموله ذرت الوده وارد کشور نشد و ما ۳ سال با این موضوع مبارزه کردیم. مسئولیت مستقیم ارائه بنزین و گازوئیل با سازمان محیط زیست است او بیان کرد: در وضعیت استانداردهای ۸۵ گانه خودرو تغییر جدیدی به وجود نیامده و کماکان بر تولید نظارت داریم. پیروزبخت درباره بازارهای صادراتی تصریح کرد: نباید فقط استاندارد یا کیفیت را مورد ارزیابی قرار داد؛ ما بیش از ۱۰ سال است که درباره استاندارد با کشورهای مختلف مباحثه می کنیم تا به امروز به یک روند مناسبی دست پیدا نکردیم؛ موضوع کاهش کیفیت در عراق وجود نداشت بلکه موضوعات مقرراتی آن‌ها را به سمتی کشاند که امروز با ۴ شرکت خارجی قرارداد بستند که استاندارد آن‌ها تایید نمی‌شود. رئیس سازمان ملی استاندارد گفت: واردات خودروهای کم‌تر از ۱۰ هزار دلار در حال بررسی است؛ هر خودرویی که استاندارد ۸۵ گانه را پاس کند می‌تواند از فیلتر سازمان استاندارد عبور کرده و در غیر این صورت مانند هزاران خودرو دیگر در گمرک باقی خواهد ماند.

دبیر انجمن واردکنندگان موبایل:

دارندگان گوشی‌های سامسونگ و ال جی نگران نباشند

در پی انتشار اخبار مربوط به تغییر تابلوی شرکت‌های سامسونگ و ال جی در ایران، دبیر انجمن واردکنندگان موبایل، تبلت و لوازم جانبی گفت که این مسئله مربوط به لوازم خانگی است و در ارائه خدمات و گارانتی گوشی‌های موبایل تغییری ایجاد نخواهد شد.

امیر اسحاقی اظهار کرد: سازمان حمایت ضابطه مشخصی درباره ارائه خدمات پس از فروش دارد که طبق آن شرکت‌های واردکننده به دولت تعهد محضری می‌دهند که کلیه موارد مرتبط با خدمات کالایی که می‌خواهند وارد کنند مربوط به شرکت است.

وی با بیان اینکه شرکت‌های واردکننده طبق تعهدشان موظف به ارائه خدمات هستند، گفت: نحوه ارائه خدمات و سرویس به شرکت‌ها مربوط می‌شود، اما با توجه به نظارت شدید سازمان حمایت مصرف کنندگان و تولیدکنندگان مشکلی در این زمینه وجود ندارد.

دبیر انجمن واردکنندگان موبایل، تبلت و لوازم جانبی با اشاره به لزوم ارائه گزارش‌های سالانه به شرکت‌های بازرسی، تصریح کرد: در حال حاضر سه شرکت بازرسی وضعیت سرویس دهی به مردم را بررسی می‌کنند و شرکت‌ها را بر اساس ارائه خدمات رتبه‌بندی می‌کنند.

اسحاقی همچنین با اشاره به راه‌اندازی سامانه جامع گارانتی که اخیرا رونمایی شد، اظهار کرد: این سامانه برای همه بخش‌ها طراحی شده، اما فعلا به صورت پایلوت در بخش موبایل فعالیت می‌کند که به سامانه همتا نیز وصل شده است.

به گفته وی در حال حاضر خریداران می‌توانند کد آی ام ای آی محصول خریداری شده را به *۷۷۷۷# پیامک کنند و اطلاعات مربوط به وضعیت و مدت گارانتی، شرکت واردکننده و شرکت گارانتی را دریافت کنند.

اسحاقی با بیان اینکه همه فرآیندهای مربوط به خدمات پس از فروش گوشی‌های همراه در سامانه جامع گارانتی اتفاق می‌افتد که تحت نظر سازمان حمایت مصرف کنندگان و تولیدکنندگان و وزارت صنعت، معدن و تجارت قرار دارد، گفت: بنابراین مشکلی در زمینه خدمات پس از فروش گوشی‌های سامسونگ و ال جی ندارد و تغییری در این زمینه رخ نمی‌دهد.

به گفته دبیر انجمن واردکنندگان موبایل، تبلت و لوازم جانبی، دو سال است که خدمات پس از فروش تلفن‌های همراه از سوی شرکت‌های واردکننده ارائه می‌شود و تقریبا نمایندگی شرکت‌های کره‌ای در بخش موبایل فعالیتی در این زمینه ندارد و تقریبا همه خدمات دهندگان در این بخش ایرانی هستند.

دبیر انجمن واردکنندگان موبایل، تبلت و لوازم جانبی با اشاره به تغییر رویه دولت در بخش واردات موبایل از سال ۱۳۹۷، تصریح کرد: از اوایل سال گذشته اجازه داد تعداد شرکت‌های واردکننده از ۳۹ به ۲۴۰ برسد. این شرکت‌ها می‌توانند هر برندی که توان واردات آن را دارند وارد کنند و خدمات لازم را ارائه دهند.

وی افزود: برخی از شرکت‌های واردکننده خودشان مستقیما برای کالایی که وارد می‌کنند خدمات می‌دهند و برخی با شرکت‌های خدمات دهنده مشهور قرارداد می‌بندند و آن‌ها متعهد خدمات می‌شوند، اما در هر دو حالت تعهدنامه محضری امضا می‌شود.

اسحاقی با بیان اینکه بازار موبایل رویه خود را پیدا کرده هیچ مشکلی در این زمینه ایجاد نمی‌شود، تصریح کرد: با توجه به اینکه همه مسائل مربوط به ارائه خدمات تلفن‌های همراه در سامانه جامع گارانتی مکانیزه شده، همچنین تعداد زیاد واردکنندگان و رقابت آن‌ها شد و نظارت سازمان حمایت بر این بخش مصرف کننده ایرانی به خدمات مورد نیاز خود می‌رسد و نگرانی در این زمینه وجود ندارد.

درگفت‌وگو با کارشناسان بررسی شد

رونق بازار مسکن تا چه زمانی ادامه دارد؟

با توجه به تجربه سال‌های گذشته طبیعتا باید معاملات مسکن در اردیبهشت سال آینده همزمان با ماه رمضان افت کند و سپس در سه ماهه بعد از آن با افزایش قراردادها مواجه باشیم؛ هرچند اقتصاددانان عنوان می‌کنند که پیش‌بینی از وضعیت بازارها در سال آینده دشوار است.

رونق نسبی بازار مسکن در مقطع کنونی که از ابتدای آذرماه ۹۸ آغاز شده احتمالا تا بازه زمانی نزدیک به شروع ماه رمضان در اردیبهشت ماه ۹۹ ادامه خواهد داشت و سناریوی محتمل این است که تا پایان ماه رمضان از تعداد معاملات کاسته شود و بالطبع قیمت‌ها در ماه رمضان ثبات نسبی خواهد داشت. این رفتار معمولا همه‌ساله در بازار مسکن تکرار می‌شود. بعد در سه ماه پس از رمضان شاهد افزایش خرید و فروش‌ها در بازار مسکن هستیم و مجددا کسادی در ماه‌های محرم و صفر اتفاق می‌افتد. البته این روند در شرایط نرمال اقتصادی شکل می‌گیرد اما با توجه به شرایط خاص اقتصاد ایران نمی‌توان با تحلیل قطعی سناریوهای پیشین به ارزیابی وضعیت آینده بازار پرداخت.

واسطه‌های ملکی می‌گویند که با نزدیک شدن به ماه‌های پایانی سال، بازار مسکن از ابتدای آذرماه با رشد بیش از ۱۳۰ درصدی تعداد معاملات مواجه شده اما افزایش قیمت در مناطق پرتقاضا چندان محسوس نیست. آمارهای بانک مرکزی نشان می‌دهد قیمت مسکن در تهران طی ماه‌های آذر و دی حدود ۱۰ درصد افزایش یافته اما با توجه به آن‌که قبل از آن چهار ماه نزولی را پشت سر گذاشته بود قیمت‌ها در مناطق پرمعامله به سطح میانگین قیمت‌ها در تیرماه رسیده است. با این تفاوت که در تیرماه ۴۸۰۰ فقره معامله در شهر تهران انجام شد که به نوعی با رکود تورمی مواجه بودیم اما در دی ماه تعداد معاملات ۱۰ هزار و ۷۰۰ فقره بوده است.

لذا می‌توان گفت با توجه به رشد نسبی بازارهای خودرو، ارز و بورس، آرامش نسبی بر بازار مسکن حاکم شده و این بخش با رونق غیرتورمی مواجه است. از سوی دیگر عمده رشد حدود ۴۰ درصدی قیمت مسکن شهر تهران در سال جاری از افزایش قیمت در مناطق جنوبی نشأت گرفته و چه بسا اگر طی شش ماه اخیر در جنوب تهران افزایش قیمت رخ نمی‌داد روند رشد قیمت در کل شهر تهران منفی می‌شد.

گزارش‌های میدانی حاکی از آن است که در شرایط فعلی، بازار با رکود نسبی واحدهای قدیمی فاقد امکانات، رکود نسبی واحدهای نوساز و رشد تقاضا برای واحدهای دارای امکانات با عمر ۵ سال به بالا مواجه است. با توجه به اختلاف قیمت واحدهای کلیدنخورده با واحدهای بالای ۵ سال عمده متقاضیان مصرفی به این سمت سوق یافته‌اند. آمار شهر تهران گویای آن است که سهم واحدهای بالای پنج سال از کل معاملات از ۴۱ درصد در بهمن ماه ۱۳۹۲ به ۵۸ درصد در دی ماه ۱۳۹۸ رسیده است.

به نظر می‌رسد عدم قطعیت به پاشنه آشیل عمده بازارها در ایران از جمله بازار مسکن تبدیل شده که به نوسانات قیمت در ماه‌های پایانی سال منجر شده است. البته به دلیل نبود ظرفیت لازم در بازار مسکن جهش قیمت به اندازه خودرو و بورس اتفاق نیفتاده اما برخی مالکان همانند بازه زمانی اسفند ۹۷ تا خرداد ۹۸ قیمت‌های پیشنهادی را بالا برده‌اند. اما قراردادها در مناطق میانی شهر تهران با مبالغ یک تا دو میلیون تومان پایین‌تر از قیمت‌های پیشنهادی منعقد می‌شود.

◆ پیش‌بینی عبده تبریزی از بازارهای ارز، مسکن و بورس

حسین عبده تبریزی، تحلیل‌گر اقتصادی درخصوص وضعیت بازارها در سال آینده گفته است: قبلا زمانی که می‌خواستیم از اقتصاد ایران پیش بینی داشته باشیم به اقتصاددانان مراجعه می‌کردیم و آنها براساس مدل‌های وضعیت آینده اقتصاد را پیش بینی می‌کردند اما در حال حاضر به دلایل سیاسی و تحریم‌ها مدل‌ها کمتر جواب می‌دهد و بیشتر باید سناریوسازی کرد. پیش بینی نمی‌کردم قیمت مسکن در عرض دو سال ۱۷۰ درصد افزایش پیدا کند و با دلار رقابت کنند. زمانی که قیمت زمین دو برابر می‌شود یا شاخص بورس پنج برابر می‌شود هیچ اشتغالی ایجاد نخواهد شد.

وی ادامه داد: مردم به معجزه قیمت زمین و شاخص بورس معتقد شده‌اند و اگر با این خطر رو به رو شویم که مردم به این باور برسند معجزه رخ نخواهد داد این میزان نقدینگی به کجا خواهد رفت؟ نخستین مقصد ارز است و همه برنامه‌های دولت برای کنترل بازار ارز به هم می‌خورد.

◆ یک کارشناس: مسکن ظرفیت رشد قیمت ندارد

هم‌چنین سلمان خادم‌المله، کارشناس اقتصاد مسکن می‌گوید: مدت‌هاست قیمت مسکن از تعادل عرضه و تقاضا خارج شده است. بدین معنا که تقاضای مصرفی به شدت سرکوب شده و بسیار کم شده است. قیمت مسکن در تهران به حدود ۱۴ میلیون تومان در هر متر مربع رسیده و اگر متوسط درآمد خانوارهای متوسط را ۴ تا ۵ میلیون تومان در ماه فرض کنیم ده‌ها سال طول می‌کشد تا یک خانواده بتواند خانه میان‌متراژ در یک جای متوسط تهران خریدار کند. وجوهی که هم‌اکنون به بخش مسکن می‌آید ناشی از سرمایه‌گذاری است. چون با این وضعیت بدترین کار نگه داشتن پول نقد است. ممکن است بعد از افت بازار سرمایه، بخشی از منابع به بازار مسکن حرکت کند ولی به معنای تقاضای مصرفی و رشد قیمت نخواهد بود. معتقدم نهایت افزایش قیمت مسکن برای سال ۱۳۹۹ معادل نرخ تورم عمومی است.

گفته می‌شود نقدینگی ایران در تابستان امسال از رقم ۲۰۰۰ هزار میلیارد تومان عبور کرده و رشد آن حدود ۲۷ درصد بوده است. تورم سالانه نیز در دی ماه حدود ۳۸ درصد بوده، البته تورم نقطه به نقطه ۲۶ درصد گزارش شده است. رشد سالیانه مسکن در تهران نیز به ۴۰ درصد رسیده که این ارقام نشان می‌دهد با وجود نوسانات ماهانه، تورم نقطه به نقطه مسکن ۱۴ درصد بالاتر از تورم نقطه به نقطه عمومی است. نکته قابل توجه دیگر این‌که در ماه گذشته نرخ تورم نقطه به نقطه خانوارهای کشور ۱.۵ درصد کاهش یافته اما شاهد دو افزایش ۸.۵ و ۲.۱ درصدی تورم مسکن در تهران به ترتیب در ماه‌های آذر و دی بوده‌ایم. به نظر می‌رسد بازار مسکن که به طور کلی در سال ۱۳۹۸ با رکود مواجه بوده و معاملات در ۱۰ ماهه نخست حدود ۴۳ درصد نسبت به زمان مشابه سال قبل کاهش یافته است با رکود تورمی دست و پنجه نرم می‌کند.

هرچند در دو ماه اخیر تعداد معاملات بیش از ۱۰۰ درصد بالا رفته که عمده کارشناسان معتقدند تنها علت این اتفاق می‌تواند تغییر قیمت بنزین، معاملات شب عید و خریدهای سرمایه‌گذاری به قصد حفظ ارزش پول باشد. مطابق برآوردها حدود ۷۷ درصد معاملات بازار مسکن در ایران از نوع سرمایه‌گذارانه است. اما سوال اغلب افراد این است که بازار مسکن در سال آینده به چه سمت و سویی می‌رود؟ سال گذشته پیش‌بینی عمده کارشناسان این بود که رشد قیمت مسکن در سال ۱۳۹۸ معادل نرخ تورم عمومی خواهد بود که با مقداری اغماض، درست از آب درآمد. امسال نیز با کمی تفاوت دیدگاه، غالب کارشناسان در پیش‌بینی قیمت مسکن در سال ۱۳۹۹ معتقدند این بازار ظرفیت جهش قیمت ندارد و نهایت رشد آن معادل نرخ تورم خواهد بود.

اخبار

معاون وزیر صمت:

تولید خودرو در آذر و دی امسال ۱۰۰ درصد افزایش یافت

معاون طرح و برنامه وزارت صنعت،معدن و تجارت گفت: تولید خودرو درکشور در ماه‌های آذر و دی ۱۰۰ درصد افزایش یافته و امیدواریم تا پایان سال روند تولید نسبت به سال گذشته مثبت شود.

سعید زرندی در مراسم افتتاح سالن مجموعه‌سازی شرکت قالب‌های بزرگ سایپا گفت: واگذاری خودرو در این دو ماه نسبت به ماه‌های مشابه سال گذشته ۱۴۰ درصد افزایش پیدا کرده و اهتمام خودروسازان انجام سریع تعهدات به مردم است.

وی گفت: صنعت خودرو یکی از پیشران های مهم اقتصادی و صنعتی است و برای کشور یک صنعت استراتژیک محسوب می‌شود.

زرندی افزود: ظرفیت تولید خودرو در کشور ۲ میلیون و ۲۰۰ هزار دستگاه است و بیش از ۶۳۰ هزار شغل برای کشور ایجاد کرده است.

معاون طرح و برنامه افزود: سهم صنعت خودرو در ارزش افزوده کل صنعت بیش از ۱۲ درصد است و ارزش میزان صرفه جویی ارزی حاصل از تولید خودرو و قطعات به کشور بیش از ۱۰ میلیارد دلار تخمین زده می‌شود.

وی گفت: آمریکا در کنار تحریم‌های ظالمانه علیه کشور به کل اقتصاد، بطور خاص صنعت خودرو را نیز تحریم کرد تا بتواند با توجه به ارتباط مستقیم این صنعت با مردم، کشور را دچار مشکل کند.

زرندی تصریح کرد: این صنعت، توانست برخلاف مشکلات کلان تحریم و مشکلات خاص تحریم بر خودرو، از شرایط بحران خارج شود.

معاون طرح و برنامه افزود: فشار تقاضا بر این صنعت، بی‌سابقه بوده است و البته با تمهیداتی تلاش داریم مشکلات دلالی در این صنعت را برطرف کرده تا خودرو به دست مصرف کننده واقعی برسد.

وی با بیان اینکه نرخ بالای خودرو موجب رنجش مردم شده است گفت: البته این نرخ بالا ناشی از مسائلی است که خارج از حوزه کنترل خودروسازاناست و مسائلی نظیر تورم و نرخ ارز و حجم بالای نقدینگی، روی آن اثر می‌گذارد.

معاون طرح و برنامه گفت: مقدمات وضع مالیات بر عایدی سرمایه نهایی شده که در آن لحاظ شده است تا از کسانی که بیش از یک خودرو دارند مالیات دریافت کند.

وی افزود: کسانی که اقدام به خرید بیش از یک خودرو با هدف کسب سود و دلالی کنند، قطعاً متضرر خواهند شد.

زرندی همچنین گفت: خودروسازان باید با کاهش هزینه‌های سربار، فروش شرکت‌ها و اموال مازاد، افزایش کیفیت و توجه بیشتر به خدمات پس از فروش اقدامات جدی و عملیاتی داشته باشند.

معاون وزیر ارتباطات تاکید کرد

اختلال اینترنتی نداریم، حمله سایبری است

رییس سازمان فناوری اطلاعات درباره حملات اخیر سایبری به زیرساخت‌های کشور گفت: ما نگرانیم با حمله کاری کنند که کیفیت اینترنت کاهش یابد و از این طریق این نگرانی ایجاد شود که خود حاکمیت کیفیت را پایین می‌آورد.

این روزها از گوشه و کنار، اخباری مبنی بر حملات هکری و حمله به زیرساخت‌های کشور شنیده می‌شود و هفته گذشته نیز گسترده‌ترین حمله تجربه‌شده در تاریخ ایران علیه زیرساخت‌های کشور اجرا شد که به گفته مسوولان شرکت ارتباطات زیرساخت ایران، پیش از این نظیر نداشته است.

در این راستا امیر ناظمی - معاون وزیر ارتباطات و فناوری اطلاعات درباره حملات چند روز اخیر به زیرساخت‌های کشور بیان کرد: این روزها حملات سازمان‌یافته از خارج از کشور به زیرساخت‌ها انجام می‌شود و حجمش بسیار گسترده است و با یک رشد نمایی دارد. این حملات در این سطحی که الان وجود دارد، هیچ‌وقت نبوده و پیک حملات نسبت به کل ماکزیمم تاریخ گذشته، از هفته پیش دو برابر شده است.

وی با بیان این‌که شرکت ارتباطات زیرساخت کشور این موضوع را کنترل می‌کند که حملات از بیرون به داخل کشور وارد نشود، افزود: مقابله با این حملات DDoS با استفاده از یک سپر محافظ است که ما زیرساخت‌های داخل را در برابر حملات بیرون محافظت کنیم، البته این بدان معنا نیست که همه حملات از خارج کشور است، بلکه از داخل هم حملاتی داریم. از طرفی بعضی دیتاسنترهای ما تاکنون با چنین حملاتی مواجه نبوده‌اند و آمادگی لازم را هم نداشتند که بخواهند با این حملات برخورد کنند.

رییس سازمان فناوری اطلاعات درباره تاثیر این حملات اینترنتی بر زیرساخت‌ها اظهار کرد: کیفیتی که مردم دریافت می‌کنند، تحت تاثیر قرار گرفته است. ما نگرانیم با حمله کاری کنند که کیفیت اینترنت کاهش یابد و از این طریق نارضایتی ایجاد شده و یا این نگرانی ایجاد شود که خود حاکمیت کیفیت اینترنت را پایین می‌آورد.

ناظمی خاطرنشان کرد: در این شرایط و زمانی که فشار این اندازه زیاد است به طوری که باعث می‌شود کیفیت اینترنت کاهش یابد، کافی است این شایعه هم ایجاد شود که دولت اینترنت را قطع کرده که متاسفانه پذیرفتنش هم برای مردم راحت است.

بانک مرکزی اعلام کرد؛

رفع مشکلات فنی رمز دوم پویا در بانک‌ها

بانک مرکزی تمام تلاش خود را برای شناسایی و رفع موانع اجرایی رمز دوم پویا در برخی بانک‌ها را به انجام خواهد رساند.

به گزارش ایلنا و به نقل از بانک مرکزی، مرحله دوم اجرای طرح رمز پویا مبنی بر حذف رمز دوم ثابت، همزمان با اعمال معافیت برای تراکنش‌ها با مجموع مبالغ تا سقف یک میلیون ریال بصورت روزانه، از روز ۸ تا ۲۳ بهمن‌ماه بصورت تدریجی توسط بانک‌ها و موسسات اعتباری، با نظارت و اهتمام بانک مرکزی اجرا شد.

با الزامی‌شدن استفاده از رمز پویا برای تراکنش‌های بالای ۱۰۰ هزار تومان، همزمان با اجرای طرح در بانک‌های کشور، افت ناچیزی در برخی تراکنش‌های اینترنتی دیده شد.

این بانک ضمن بررسی دقیق وضعیت شبکه پرداخت و بانکی کشور، طی هماهنگی با بانک‌ها، اقدامات اصلاحی را برای رفع کاستی‌های موجود در برخی بانک‌ها آغاز کرد. طی روزهای آتی نیز با پیگیری و توجه بیشتر مشتریان عزیز شاهد بهبود شرایط خواهیم بود.

بانک مرکزی تمام تلاش خود را برای شناسایی و رفع موانع اجرایی در برخی بانک‌ها به انجام خواهد رساند.

ضمن تشکر از همراهی مشتریان در اجرای این طرح ملی، به آگاهی می‌رساند مرکز تماس رمز پویا(کاشف) با شماره ۹۱۰۰۹۹۶۰ آماده دریافت انتقاد، شکایت یا پیشنهاد است.

بانک مرکزی اعلام کرد

رفع مشکلات فنی رمز دوم پویا در بانک‌ها

بانک مرکزی جمهوری اسلامی ایران اعلام کرد: مشکلات فنی رمزدوم پویا در همه بانکها برطرف شده است.

به گزارش روز دوشنبه روابط عمومی بانک یاد شده، مرحله دوم اجرای طرح رمز پویا مبنی بر حذف رمز دوم ثابت، همزمان با اعمال معافیت برای تراکنش‌ها با مجموع مبالغ تا سقف یک میلیون ریال بصورت روزانه، از روز هشتم تا ۲۳ بهمن‌ماه جاری به شکلتدریجی توسط بانک‌ها و موسسات اعتباری، با نظارت و اهتمام بانک مرکزی اجرا شد.

همزمان با الزامی‌شدن استفاده از رمز پویا برای تراکنش‌های بالای ۱۰۰ هزار تومان، اجرای این طرح در بانک‌های کشور، افت ناچیزی در برخی تراکنش‌های اینترنتی دیده شد.

بانک مرکزی ضمن بررسی دقیق وضعیت شبکه پرداخت و بانکی کشور، براساس هماهنگی با بانک‌ها، اقدام‌های اصلاحی را برای رفع کاستی‌های موجود در برخی از آنها آغاز کرد و در روزهای آینده نیز با پیگیری و توجه بیشتر مشتریان بهبود شرایط را مشاهده خواهیم کرد.

بانک مرکزی همه تلاش خود را برای شناسایی و رفع موانع اجرایی در برخی بانک‌ها به انجام خواهد رساند.

مرکز تماس رمز پویا(کاشف) با شماره ۹۱۰۰۹۹۶۰ آماده دریافت انتقاد، شکایت یا پیشنهاد است.

دریافت رمز دوم پویا بوسیله پیامک امکان‌پذیر است، مشتریان بانکی که تاییدیه شماره تلفن همراه خود را به بانک خود اعلام کرده‌اند، با فشردن دکمه دریافت رمز دوم پویا در درگاه‌های پرداخت، رمز خود را بوسیله پیامک دریافت می‌کنند.

رئیس مرکز ملی فرش ایران خبر داد

مخالفت با افزایش تعرفه واردات ابریشم

رئیس مرکز ملی فرش ایران گفت: بر اساس تصمیم جلسه فوق‌العاده کمیسیون ماده یک، با پیگیری‌های مستمر مرکز ملی فرش ایران نرخ تعرفه ابریشم در سال آینده ثابت ماند.

فرحناز رافع اظهار داشت: افزایش تعرفه ابریشم خام از ۲۶ به ۴۰ درصد از سوی وزارت جهاد کشاورزی بود مطرح شد و با ارائه ادله مرکز ملی فرش ایران در خصوص تأثیر مستقیم و غیرمستقیم افزایش تعرفه در قیمت تمام شده فرش دستباف به عنوان بزرگترین مصرف کننده ابریشم در کشور و تأثیر آن در میزان اشتغال صنعت فرش افزایش تعرفه ابریشم رأی نیاورد و نرخ تعرفه برای سال آینده ثابت ماند.

بر این اساس، با ثابت بودن تعرفه واردات پیله ابریشم، اقبال تجار و واردکنندگان از واردات نخ ابریشم به واردات پیله ابریشم در راستای فعال شدن کارخانجات صنعتی و کارگاه‌های سنتی ابریشم کشی تغییر می‌یابد.

گفتنی ست ذی‌نفعان و تشکل‌های مرتبط با فرش کماکان خواستار کاهش تعرفه واردات ابریشم هستند.

ایران
سه‌شنبه –بیست‌ونهم بهمن ماه ۱۳۹۸ – سال بیست و دوم – شماره ۴۹۸۵

اخبار

مهرداد میناوند:

پرسپولیس با یک باخت از جاده موفقیت خارج نمی‌شود

پیشکسوت تیم فوتبال پرسپولیس گفت: به طور حتم پرسپولیس با یک شکست از جاده موفقیت خارج نمی‌شود و در مسابقات بعدی شکست برابر الدحیل را جبران خواهد کرد.

مهرداد میناوند با اشاره به انتخاب دراگان اسکوچیچ به عنوان سرمربی تیم ملی فوتبال اظهار داشت: شناختی که از اسکوچیچ دارم این است که او کارش را بلد است. خوب یا بد این انتخاب صورت گرفته و تنها باید از او و این انتخاب حمایت کرد. متاسفانه در این مدت هجمه‌ای به راه افتاده که این حس را منتقل می کند که گویی همه دوست دارند تیم ملی با اسکوچیچ نتیجه نگیرد.

وی افزود: برخی از منتقدان طوری رفتار می کنند که گویی خودشان سرمربی تیم ملی برزیل بوده و ۱۵ جام آورده اند و این حق را دارند تا از انتخاب او ایراد بگیرند. زمان کمی تا بازی‌های رسمی و حساس تیم ملی باقی مانده است و همه دوست داریم تیم ملی نتیجه بگیرد بنابراین تنها کاری که باید انجام دهیم حمایت است نه تخریب.

پیشکسوت فوتبال ایران خاطرنشان کرد: امیدوارم اسکوچیچ حواسش را جمع کند و با قدرت به کارش ادامه دهد چون از دید من او این توانایی را دارد تا تیم ملی را به موفقیت برساند.

وی در مورد دیدار پیش روی پرسپولیس برابر الشارجه امارات نیز تصریح کرد: الشارجه تیم خوبی است. من بازی‌های این تیم را دنبال کردم و می‌دانم که آنها به شدت دفاعی بازی می کنند و در این زمینه نیز خوب عمل می کنند. البته پرسپولیس توانایی این را دارد که دست پر از امارات بازگردد.

میناوند گفت: یحیی گل‌محمدی شروع خوبی در پرسپولیس داشت و به نظر می‌رسد به خوبی از بازیکنان شناخت پیدا کرده است و بنابراین باید زمانی را که به مربیان دیگر دادیم، در اختیار یحیی نیز قرار دهیم زیرا او پرسپولیس را دوباره موفق خواهد کرد.

پیشکسوت پرسپولیس در مورد شکست قبلی سرخپوشان برابر الدحیل اضافه کرد: پرسپولیس در دقایق ابتدایی تمرکز نداشت اما در سایر دقایق الدحیل در مشت پرسپولیس بود. آن بازی دیگر تمام شده و باید به مسابقات پیش رو توجه کنیم.

وی تاکید کرد: پرسپولیس روی ریل موفقیت قرار دارد و در این میان یک باخت هم اتفاق افتاده است. باید از آن بازی تجربه کسب کنیم و اجازه ندهیم تا تیم از روند خوبی که در پیش گرفته، خارج شود.

میناوند خاطرنشان کرد: بازیکنان خوبی داریم و کادر فنی خوبی هم در پرسپولیس فعالیت می کند. پس موفقیت دور از دسترس نیست و می توانیم موفق باشیم. هیچ تیم ضعیفی در گروه پرسپولیس حضور ندارد اما نه تنها برای صعود به مرحله بعد بلکه برای قهرمانی نیز مدعی هستیم.

معاون حقوقی باشگاه تراکتور:

استوکس در تبریز مشکل اخلاقی داشت!

معاون حقوقی باشگاه تراکتور گفت: آنتونی استوکس به قراردادش با باشگاه پایبند نبود و چون مشکل اخلاقی و حاشیه های فراوانی در تبریز داشت تصمیم به شکایت از او در فیفا گرفتیم.

مصطفی کاراندیش، درباره وضعیت باشگاه تراکتور بعد از جریمه ۸۰۰ هزار یورویی و محرومیت از دو پنجره نقل و انتقالات با رأی فیفا به دلیل عدم پرداخت مطالبات «کوین کنستانت» گفت: باید درباره این موضوع شفاف سازی شود که محرومیتی شامل حال تراکتور نیست بلکه تنها در کمیته بدوی فیفا چنین موضوعی مطرح شده است. اگر دفاعیه‌ای انجام نمی‌دادیم حکم قطعی صادر می‌شد و باید به جریمه و محرومیت تن می‌دادیم. معاون حقوقی باشگاه تراکتور افزود: رأی اعلام شده قطعی نیست. اعتراض خودمان را به فیفا ارسال می کنیم. هنوز گردش کار مربوط به این رأی در اختیارمان قرار نگرفته است تا بتوانیم درباره بند به بند آن، دفاعیات دقیق خود را ارسال کنیم.

وی درباره غیبت «کوین فورچونه» در تمرینات تیم و درخواست این بازیکن برای دریافت رضایتنامه اش تاکید کرد: این بازیکن غیبت دارد. احساس کردیم فورچونه دنبال سو استفاده از بندهای مالی قراردادش است. به همین خاطر به موقع تمام حقوقش را به حسابی که اعلام کرده بود، واریز می کردیم. او سه روز زودتر از زمان تعطیلات زمستانی تیم از ایران خارج شد. کاراندیش تصریح کرد: فورچونه اعلام کرد مصدوم هستم و بیماری دارم. از وی خواستیم پرونده پزشکی اش را برایمان ارسال کند اما تنها یک برگه معمولی فرستاد که هیچ سندیتی نداشت. نمی‌دانیم آن برگه که به امضای پزشک عمومی رسیده بود را واقعاً از کجا و به چه علتی دریافت کرده بود. هرگونه بیماری و آسیب دیدگی باید مورد تأیید کادر پزشکی تیم قرار بگیرد که درباره این بازیکن چنین اتفاقی رخ نداد. وی درباره پرونده‌های حقوقی باشگاه تراکتور در فیفا تاکید کرد: در پرونده فورچونه، آنتونی استوکس و لی اروین، طرح دعوی کردیم و می‌خواهیم از حق و حقوق خودمان دفاع کنیم. کاراندیش درباره پرونده استوکس افزود: درباره استوکس خیلی صحبت شده است. او و اروین بدون رضایت باشگاه تصمیم به جدایی گرفتند. استوکس بارها رفتارهای غیر حرفه‌ای کرد. او در شهر تبریز مشکلات اخلاقی و حاشیه‌های فراوانی ایجاد کرده بود و با توجه به غیبت‌هایش نیز تصمیم گرفتیم که از او شکایت کنیم. وی یادآور شد: استوکس به یک تیم ترکیه‌ای رفت و ITC موقت گرفت. ما مجبور شدیم هم از استوکس و هم از باشگاه ترکیه‌ای که او را به خدمت گرفته است شکایت کنیم چون این پرونده شامل سه ضلع است کمی طول می کشد تا پاسخ ما را بدهند. معاون حقوقی تراکتور درباره اینکه آیا قراردادهای مسعود شجاعی، اشکان دژاگه و احسان حاج صفی به دلار بسته شده است؟ تاکید کرد: قرارداد این سه نفر را ندیدم. ما هیچ مشکلی با این بازیکنان نداشتیم و طبیعی است که روند خوب فعلی را ادامه دهیم. اهل این موضوع هم نیستم که داخل پرونده‌ها سَرک بکشم. اگر موردی پیش بیاید به جزئیات قرارداد ورود می کنم اما فکر نمی کنم رقم قراردادهای آنها دلاری و ارزی باشد!

شرایط سخت نماینده کم‌تجربه ایران؛ شرایط سخت نماینده کم‌تجربه ایران

شکست شهرخودرو برابر پاختاکور

تیم فوتبال شهرخودرو در دومین هفته از لیگ قهرمانان آسیا مقابل پاختاکور شکست خورد که این دومین شکست این تیم است.

از هفته دوم لیگ قهرمانان آسیا تیم فوتبال شهرخودرو از ساعت ۱۴:۳۰ دیروز میهمان پاختاکور ازبکستان بود که این بازی با نتیجه ۳ بر صفر به سود تیم میزبان به پایان رسید. در این بازی مجتبی سرآسیابی تیمش را با این ترکیب به میدان فرستاد؛ سیدمهدی رحمتی، علی نعمتی، فرشاد فرجی، محمد قاضی، اکبر صادقی، محمدرضا خلعتبری، روح‌الله سیف‌اللهی (از دقیقه ۶۴ امین قاسمی نژاد)، میلاد سرلک، حسن جعفری (از دقیقه ۶۶ محمد آقاجانپور)، سعید صادقی و حسین مرادمند. در این بازی ابتدا ایگور سرگیف در دقایق ۵۶ و ۵۹ برای تیم میزبان گلزنی کرد و سپس سرزود آساموف در دقیقه ۸۷ سومین گل تیمش را زد. با این نتیجه شهرخودرو بدون امتیاز در انتهای جدول گروه دوم مسابقات باقی ماند و پاختاکور ۶ امتیازی شد تا موقتا به صدر جدول این گروه صعود کند.

ناپدید شدن بیش از صد میلیارد در فوتبال!

غارت بیت‌المال توسط شبکه دلالی در پوشش خارجی‌ها

در شرایط سخت اقتصادی کشور حداقل انتظار این است که مدیران باشگاه‌ها و فوتبال کشور از خرید مربیان و بازیکنان خارجی صرف‌نظر کرده و مانع از هدر رفتن میلیون‌ها دلار شوند.

فوتبال فراتر از یک ورزش است و تبدیل به زبان مشترک مردم جهان شده؛ ورزش – صنعتی که اقشار مختلف مردم را مجذوب می کند. بازی که اکنون میلیون ها بیننده در سراسر جهان دارد و میلیاردها دلار درآمدزایی می کند. ورزشی که خیلی ها می گویند درآمدزاست و اگر حقش را بدهند، نیازی به ریالی کمک دولت و پول بیت المال ندارد اما آیا واقعا اقتصاد فوتبال در کشورمان چنین شرایطی را پیدا کرده است؟ پاسخ به این سوال منفی است. فوتبال کشورمان بدون کمک دولت و بیت المال، شاید نتواند یک سال هم دوام بیاورد.

استفاده از کمک های دولتی و سایر نهادها توجیه مناسبی دارد زیرا هیجان فوتبال باعث شده که در کشورمان میلیون ها نفر به این رشته گرایش پیدا کنند و خود را فوتبالیست یا حداقل هوادار یک تیم بدانند. بازی هایشان را تعقیب کنند و ساعت ها در مورد مسابقات باشگاهی و ملی حرف بزنند، روزنامه و رسانه های گروهی را مشتاقانه تعقیب کنند و در یک کلام فوتبال باشگاهی در کشورمان تولید کننده هنجارهای فرهنگی و نشاط اجتماعی شده است. هرچند گاهی شاهد مسایل غیر ورزشی و غیر اخلاقی هم هستیم اما بهترین، سالم ترین و جامع ترین سرگرمی جامعه امروز است.

به گزارش فارس ،متاسفانه گاهی فوتبال گرفتار سودجویان و منفعت طلبان قرار می گیرد و باعث به تاراج رفتن بیت المال می شود. در این روزها که حتی ورود اجناسی مانند پوشاک به جهت حمایت از تولیدات ایرانی ممنوع شده، شاهد خریدهای عجیب و غریب مربیان و بازیکنان بنجل خارجی از سوی باشگاه ها هستیم. اتفاقا این ماجرا بیشتر در باشگاه هایی صورت می گیرد که طبق قوانین باید بیشترین نظارت و ممیزی روی آنها صورت پذیرد.

کاری به گذشته های نه چندان دور نداریم که یک برزیلی را به عنوان مهاجم به پرسپولیس آوردند و چندین و چند هزار دلار حیف و میل شد یا بازیکن صد کیلویی را به عنوان مهاجم گلزن به استقلال آوردند و در نهایت هم چند هزار دلار به جیب شیادان و دلالان ریخته شد. چه بسا برخی مسئولان و مدیران نیز در چنین نقل و انتقالات حیرت انگیزی سود هم برده باشند.

می خواهیم به همین سال ۹۸ که شرایط اقتصادی خاصی دارد، بپردازیم. در وضعیت اقتصادی که تحریم های ظالمانه شرایط سختی را به مردم کشورمان تحمیل کرده و امکان جابه جایی چند هزار دلاری در خارج از کشور به راحتی وجود ندارد، اما شاهد آنیم که چندصد هزار دلار به راحتی برای چندین بازیکن و مربی خارجی بی کیفیت از کشور خارج می شود.

چه دستانی در کار است تا ارز کشور صرف خریدهای بی کیفیت و بنجل خارجی در فوتبال شود؟ گاهی هم برخی در این وضعیت اقتصادی گنجشک را رنگ می کنند و به جای قناری به فوتبال ایران می فروشند. در این نوشته قصد داریم فقط به خرید مربیان و بازیکنان خارجی در سطح فوتبال باشگاهی بپردازیم و به همین خاطر به دلایل عقد قرارداد با ویلموتس سرمربی بلژیکی تیم ملی ورود نمی کنیم. هرچند معتقدیم که باید در انتخاب و خریدهای مربی برای تیم ملی کشورمان نیز به اندازه کافی دقت کنیم تا کلاهی سرمان گذاشته نشود اما مساله این است که در فوتبال باشگاهی بیشتر با پدیده شیادی مواجه هستیم. پدیده ای که در آن بازیکنی با ۱۵۰ هزار دلار به یک تیم باشگاهی می آید اما همان بازیکن شاید یک سوم این پول را هم دریافت نکند.

برای اینکه مستند صحبت کنیم، نگاهی به بازیکنان و مربیان خارجی ۱۶ تیم لیگ برتری این فصل انداخته ایم. قیمت بازیکنان بر اساس آنچه در رسانه های ایران منتشر شده در نظر گرفته شده و تقریبی است. دلار هم برحسب قیمت ۱۲ هزار تومانی محاسبه شده است. البته در جریان مسابقات برخی از مربیان و بازیکنان خارجی از تیم هایشان جدا شدند و تغییراتی در تیم ها برای نیم فصل دوم ایجاد شد. مشکل دیگر این است که باشگاه هایی که بازیکن و مربی خارجی جذب می کنند، بعد از مدتی توان پرداخت دستمزدها را ندارند و باعث شکایت آنها به فیفا می شوند؛ از پرونده پروپئیچ در استقلال گرفته تا شکایت برانکو و کالدرون از پرسپولیس. در این پرونده ها گاهی مجبور می شویم چند برابر دستمزد واقعی را هم بابت جریمه پرداخت کنیم.

کادر فنی:

استراماچونی سرمربی ایتالیایی دستمزد ۷۶۰ هزار یورو (جدا شد)
عمر دانسی دستمزد-
سباستین لئو دستمزد-
مارکو کاسر دستمزد-

بازیکنان:

شیخ دیاباته دستمزد ۴۷۰ هزار دلار
هرویه میلیچ دستمزد ۳۵۰ هزار دلار
سپاهان اصفهان: ۲ مربی و ۲ بازیکن دستمزد تقریبی یک میلیون و ۶۱۰ هزار دلار (۱۹ میلیارد و ۳۲۰ میلیون تومان)

کادر فنی:

میگوئل تکسیرا ۲۵۰ هزار دلار
روی تاوارس ۱۵۰ هزار دلار

بازیکنان:

کی روش استنلی: ۸۶۰ هزار یورو
ولادیمر کومان: ۱۵۰ هزار دلار
گئورگی گئولیسانی: ۲۰۰ هزار دلار

شهر خودرو مشهد: یک بازیکن ۴۰۰ هزار دلار (۴ میلیارد و هشتصد میلیون تومان)
کارلوس آلبرتو رودریگرز: ۱۵۰ هزار دلار
کارلوس چاورایا دستمزد حدود ۱۰۰ هزار دلار مدافع نیکاراگوئه که ۱۰ بهمن ۹۸ از تیم جدا شد.

میرسلاو اسلاوو مهاجم اوکراینی که خبری از میزان دستمزد او نیز منتشر نشده است. این خرید جدید شهر خودرو پیش از بازی هایش عکس های خارج از کشورش حاشیه ساز شد.

استوانو کوزین مربی ایتالیایی بعداز جدایی یحیی گل محمدی به کادر فنی شهر خودرو اضافه شد و دستمزد دقیق او منتشر نشده ولی احتمال دارد در رقمی حدود ۱۵۰ تا ۲۰۰ هزار دلار مبلغ قراردادش باشد.

پرسپولیس: ۳ مربی و ۲ بازیکن یک میلیون ۸۲۲ هزار دلار (۲۱ میلیارد و ۸۶۴ میلیون تومان)

کادر فنی: تغییر از مربی آرژانتینی به مربی ایرانی
گابریل کالدرون ۸۵۰ هزار دلار (جدا شد)
خواکین ۱۳۰ هزار دلار
والنسیا ۸۰ هزار دلار
بازیکنان:
رادوشوویچ ۱۵۰ هزار دلار
بشار رسن ۴۰۰ هزار دلار
جونیور براندائو ۲۵۲ هزار دلار (به دلیل کیفیت پایین قراردادش فسخ و از تیم جدا شد.)

صنعت نفت آبادان: یک مربی ۳۵۰ هزار دلار (۴ میلیارد و ۲۰۰ میلیون تومان)
دراگان اسکوچیچ: ۳۵۰ هزار دلار (جدا شد)
اسکووچیچ البته به تیم ملی ایران پیوست و جانشین ویلموتس بلژیکی شد.
فولاد خوزستان: ۲ بازیکن ۶۰۰ هزار دلار (۷ میلیارد و ۲۰۰ میلیون تومان)
پریرا مندس ۳۰۰ هزار دلار
آیندا پاتوسی حدود ۳۰۰ هزار دلار
تراکتور تبریز: یک مربی و ۴ بازیکن خارجی ۲ میلیون و صد هزار دلار (۲۵ میلیارد و ۲۰۰ میلیون تومان)
کادر فنی: مربی ایرانی جانشین مربی ترکیه ای شد.
مصطفی دنیزلی ۸۰۰ هزار دلار (جدا شد)
بازیکنان:
مازولا ۲۰۰ هزار دلار (جدا شد)
فورچونه ۵۰۰ هزار دلار (جدا شد)
میمبلا ۲۰۰ هزار دلار
سوگیتا ۲۰۰ هزار دلار (جدا شد)
عکاشه حمزاوی حدود ۲۰۰ هزار دلار خرید جدید تراکتور

پیکان تهران: یک بازیکن با قرارداد ریالی! (یک میلیارد و ۳۰۰ میلیون تومان)
مارکو وکسوویچ (بر اساس مصوبه مدیران ایران خودرو، این باشگاه حق امضا قرارداد دلاری با بازیکنان خارجی ندارد)
ذوب آهن: ۳ مربی و ۲ بازیکن ۶۵۰ هزار دلار (۷ میلیارد و ۸۰۰ میلیون تومان)
کادر فنی: مربی خارجی جانشین منصوریان شد.
میو دراگ رادلوویچ مربی مونته نگرویی جانشین منصوریان شد. ذوب آهن تنها تیمی بود که مربی خارجی جانشین مربی ایرانی شد. دستمزد او حدود ۲۵۰ هزار دلار عنوان شده است.
گلدیستون ایگبرتود الویرا آنانیاس ۱۰۰ هزار دلار
ژوزه کایتانو منذز ۱۰۰ هزار دلار
بازیکن:
ماکالی ۱۰۰ هزار دلار
باکر ۱۰۰ هزار دلار

پارس جنوبی: ۳ بازیکن خارجی با قرارداد ریالی (یک میلیارد و نهصد میلیون تومان)
قرارداد بازیکنان خارجی این باشگاه نیز ریالی بسته شده است.
ماگنوباتیستا ۷۰۰ میلیون تومان
کاکاخاشویلی ۴۰۰ میلیون تومان
فرناندو دخسوس ۸۰۰ میلیون تومان

گل گهرسیرجان: یک مربی و ۲ بازیکن ۷۰۰ هزار دلار (۸ میلیارد و ۴۰۰ میلیون تومان)
وینگو بگوویچ ۲۰۰ هزار دلار (جدا شد)
دو بازیکن خارجی
جفرسون تاوارز ۱۰۰ هزار دلار (جدا شد)
کوین جانسن ۱۰۰ هزار دلار (جدا شد.)
گادوین منشا حدود ۳۰۰ هزار دلار خرید جدید گل گهر

شاهین شهرداری بوشهر: یک مربی ۶۰۰ میلیون تومان
میشو ۵۰ هزار دلار (بر اساس اعلام مدیرعامل شاهین بوشهر که ۶۰۰ میلیون تومان دستمزد سرمربی خارجی را اعلام کرد؛ یعنی قرارداد حدود ۵۰ هزار دلار است.)

با توجه به این گزارش، در لیگ برتر نوزدهم، رقمی در حدود ۱۱۵ میلیارد و ۷۸۴ میلیون تومان دستمزد به بازیکنان و مربیان خارجی پرداخت می شود؛ آن هم در حالیکه نیمی از بازیکنان خارجی لیگ برتر در کمتر از ۵۰ درصد مسابقات در ترکیب ثابت تیم هایشان قرار دارند!

سوال مهم اینجاست که در شرایط کنونی کشور، چه لزومی برای چنین هزینه هنگفتی وجود دارد؟ جرا بایستی این حجم گسترده ریالی و ارزی از کشور خارج شود؟ غیر از این است که جذب چنین بازیکنان بی کیفیتی، علاوه بر اتلاف بیت المال و انحراف سرمایه، فقط جیب عده ای دلال و شیاد پر شده و باشگاه ها نیز با انبوهی از بدهی ها مواجه شده اند؟ چرا باید این ماجرا روی دهد و دستگاه هی مسئول نظاره گر باشند؟

به نظر می رسد باید برای جذب بازیکنان و مربیان خارجی در این شرایط سخت اقتصادی تدابیری سختگیرانه تر در نظر گرفته شود تا بیت المال به جیب عده ای دلال نرود. به جای آن، اگر به جوانان شایسته و توانمند ایرانی بیش از گذشته اعتماد کنیم، شاهد رشد و توسعه بهتر فوتبال خواهیم بود و از هدر رفتن پول بیت المال هم پیشگیری خواهیم کرد. البته، اگر تصمیم سازان، اقدامی جدی صورت دهند.

امیر مهدیزاده:

در پاریس سهمیه می گیرم

عضو تیم ملی کاراته گفت: به مسئولیتی که بر شانه‌هایم قرار گرفته واقفم و به مردم ایران قول می‌دهم در مرحله نهایی رقابت‌های انتخابی المپیک، سهمیه توکیو را کسب کنم.

امیر مهدیزاده ضمن بیان مطلب فوق گفت: روز جمعه در رقابتهای «کاراته وان» امارات در شرایط ایده آلی بودم و فوق العاده آمادگی بالایی داشتم و فقط برای جلوگیری از تشدید آسیب دیدگی از ادامه مسابقات انصراف دادم. برای من سلامتی خیلی بیشتر این مدال طلا ارزش و اهمیت داشت. روز گذشته هم زانوی آسیب دیده ام توسط پزشک معاینه شد و خدا را شکر مشکل خاصی ندارد. با دو هفته با فیزیوتراپی و ریکاوری برمی گردم و مسابقه خواهم داد.

وی در مورد مسابقات امارات هم گفت: تمرینات خوبی را برای حضور در این مسابقات پشت سر گذاشتم و با آماده بالا به «دبی» رفته بودم. در مبارزه نخست برابر رقیبی از شیلی با برنز جهان صاحب پیروزی شدم و در ادامه نماینده مصر با رنکینگ ۲ المپیک، قهرمانی آفریقا و کوله باری از مدال و عنوان را از پیش رو برداشتم. در مبارزه سوم برابر کاراته کایی از گرجستان ۴ بر یک پیش بودم که رقیب در یک درگیری اجرای فن خیلی خطرناک داشت، احساس کردم پشت زانو کشیدگی خیلی شدید ایجاد شد که همانجا خیلی سریع پس از مشورت با سرمربی تیم ملی مبارزه را ادامه ندادم.

دارنده دو مدال طلا و یک برنز جهان با اشاره به بازی‌های پر اهمیت المپیک اظهار داشت: هدف من کسب سهمیه المپیک است و مسابقات پاریس برای من، فدراسیون و کادر فنی فوق العاده با اهمیت است. به همین دلیل پس از مشورت از ادامه مسابقه انصراف دادم. من مبارزه را ۴ بر یک پیش بودم و ۲۰ ثانیه مانده به پایان مبارزه این تصمیم را گرفتم. در صورتی که این اتفاق پیش نمی‌آمد، قطعاً روز گذشته باید در فینال مبارزه می کردم چون رقبای اصلی را شکست داده بودم. بعد از گرجستان رقیب تایلندی بود و بعد از آن برزیل، که می‌توانستم به راحتی پیروز شده و به فینال برسم.

مهدیزاده در پایان گفت: تمام هدف من کسب سهمیه المپیک و مدال طلای المپیک در توکیو ۲۰۲۰ است و این قول را می‌دهم بدون شک و قطعاً در پاریس کسب سهمیه می کنم. ان شاءالله در المپیک بهترین و خوشرنگترین مدال را کسب خواهم کرد.

محمدبنا

با جوان گرایی در توکیو آبروداری می کنیم

سرمربی تیم ملی کشتی فرنگی گفت: اگر همین روند جوان‌گرایی را ادامه دهیم در بازی‌های المپیک ۲۰۲۰ توکیو آبروداری می‌کنیم و در المپیک ۲۰۲۴ نیز دست به کارهای بزرگی خواهیم زد.

«محمد بنا» در خصوص حضور در پیکارهای کشتی قهرمانی آسیا در هند اظهار داشت: بعد از جام تختی در شیراز ، نخستین مرحله تمرینی را برگزار کردیم که با اعزام تیم به مسابقات قهرمانی آسیا همزمان شده است. کشتی گیران به ۲ گروه تقسیم شدند و یک گروه به مرور فن پرداختند و گروه دیگر تمرین کشتی می کنند. همه وزن‌ها به صورت تک نفر هستند اما در بعضی از وزن‌ها ۲ کشتی گیر نگه داشتیم که در زمان باقیمانده نفرات اصلی تیم را انتخاب کنیم.

بنا درباره پیکارهای کسب سهمیه بازی‌های المپیک که قرار بود فروردین سال ۹۹ در شهر شی آن چین برگزار شود تصریح کرد: میزبان این مسابقات احتمالا تغییر می کند اما زمان برگزاری آن عوض نمی‌شود. احتمال دارد این بازی‌ها در ازبکستان یا قزاقستان برگزار شود که این موضوع خیلی بد است. درست است که این تیم‌ها کشتی گیران خوبی در اکثر وزن‌ها ندارند اما آنها نفوذ بسیار زیادی در بخش داوری دارند. وی در عین حال تصریح کرد: با این وجود ما کار خودمان را انجام می‌دهیم. گروهی که ۱۰ فروردین به مسابقات گزینشی المپیک می‌روند در روند آماده‌سازی هستند و امیدوارم در همان مسابقات ۳ سهمیه باقیمانده المپیک را کسب کنیم و بعد از آن آماده مسابقات المپیک شویم.

سرمربی تیم ملی کشتی فرنگی درباره جوان‌گرایی تیم ملی گفت: خیلی به این تیم امیدوار هستم و نسل بسیار خوبی از کشتی‌گیران در اختیار تیم ملی قرار گرفته است و نوید روزهای خوبی را برای کشتی فرنگی ایران می‌دهد. در نفرات اول جام تختی همه زیر ۲۳ سال هستند و سن‌دارترین آنها «پژمان پشتام» است که خود او هم جوان است. اگر همین روند جوانگرایی را ادامه دهیم در المپیک ۲۰۲۰ توکیو آبروداری می کنیم و در المپیک ۲۰۲۴ دست به کارهای بزرگی می‌زنیم. رقابت‌های کشتی فرنگی بزرگسالان قهرمانی آسیا روزهای ۲۹ و ۳۰ بهمن ماه برگزار می‌شود و قرعه‌کشی تمامی اوزان این مسابقات عصر دیروز برگزار شد.

استقلال با لشکری از مصدومان حریف الاهلی نشد

شکست استقلال با اشتباه کمک داور

دیدار تیم‌های فوتبال استقلال ایران و الاهلی عربستان در حالی با شکست ۲ بر یک آبی‌پوشان به پایان رسید که با اشتباه کمک داور، گل سالم و دوم آبی پوشان مردود اعلام شد.

در روز نخست هفته دوم لیگ قهرمانان آسیا شامگاه امروز دوشنبه تیم فوتبال استقلال در ورزشگاه جابرالحمد کویت میزبان تیم الاهلی عربستان بود که این دیدار با برتری ۲ بر یک تیم حریف به پایان رسید. ارسلان مطهری (۲۲) برای استقلال و سلمان الموشر (۱۶ و ۲۹) برای الاهلی گل زدند.

حسین حسینی، محمد دانشگر، نیکولای بودوروف، شاهین طاهرخانی(۶۱ زکریا مرادی) ، روزبه چشمی، مسعود ریگی، آرش رضاوند، وریا غفوری (کاپیتان)، میلاد زکی‌پور، ارسلان مطهری و علی دشتی(۷۷ مرتضی تبریزی) مردانی بودند که برای استقلال به میدان رفتند.

آبی های تهران در شرایطی این دیدار را آغاز کردند که چند بازیکن اصلی خود را به دلیل مصدومیت و یا بیماری در اختیار نداشت و فرهاد مجیدی ناچار شد تغییراتی را در ترکیب تیمش ایجاد کند و با دستانی خالی به مصاف تیم قدیمی الاهلی برود.

با شروع بازی دو تیم نمایش پایاپایی داشتند اما این تیم الاهلی بود که در دقیقه ۱۶ از روی نقطه پنالتی به گل برتری رسید. سلمان الموشر این ضربه را برخلاف جهت حرکت حسینی به گل اول بازی تبدیل کرد.

با این حال چند دقیقه بعد مدافعان استقلال اشتباهی را مرتکب شدند که ارسلان مطهری بهترین استفاده را از آن کرد و با توپ ربایی توانست در دقیقه ۲۲ گل تساوی را به ثمر برساند.

در دقیقه ۲۹ تیم الاهلی از ضعف خط دفاعی استقلال استفاده کرد و توسط سلمان الموشر به گل دوم رسید. در این صحنه زکی پور از بازیکن حریف جا ماند تا مهاجم الاهلی با پاسی عرضی سلمان الموشر را در موقعیت دروازه خالی قرار دهد و این بازیکن دومین گل خودش و الاهلی را به ثمر برساند.

در دقیقه ۳۹ پاس رو به عقب وریا غفوری درون محوطه جریمه الاهلی به آرش رضاوند رسید که این بازیکن قصد عبور از مدافع حریف را داشت که برخوردی با وی صورت گرفت و داور کره ای اعلام ضربه پنالتی کرد. این ضربه را وریا غفوری در دقیقه ۴۱ زد که دروازه بان الاهلی توپ را مهار کرد.

شروع نیمه دوم با حملات پرتعداد استقلال همراه بود و شاگردان فرهاد مجیدی تلاش کردند تا گل خورده را جبران کنند و کار را به تساوی بکشانند اما تا دقیقه ۶۰ تلاش های آنها راه به جایی نبرد تا مجیدی نخستین تعویض خود را انجام دهد و زکریا مرادی را به زمین بفرستد.

حملات استقلال تا پشت محوطه جریمه حریف صورت می گرفت اما برای نزدیک شدن به دروازه کم دقتی بازیکنان اجازه ایجاد خطر را نمی داد. مجیدی در دقایق پایانی مرتضی تبریزی را هم به زمین فرستاد تا شاید بتواند بازی را به تساوی بکشاند.

در دقیقه ۸۷ این دیدار ارسلان مطهری با شوتی زیبا و دیدنی گل دوم را برای استقلال به ثمر رساند اما کمک داور این دیدار این گل را به دلیل آفساید محمد دانشگر مردود اعلام کرد. بازیکنان استقلال اعتقاد داشتند تصمیم داور درست نبوده است.

کارشناس داوری:

گل دوم استقلال صحیح بود و داور اشتباه کرد

کارشناس داوری فوتبال ایران تاکید کرد گل دوم استقلال در موقعیت درست به ثمر رسید و داور کره ای اشتباه کرد.

رسول فروغی کارشناس داوری در مورد این صحنه گفت: دانشگر در آفساید قرار داشت اما جلوی دید دروازه بان را نگرفت و تصمیم صحیح اعلام گل بود که داور مرتکب اشتباه شد.

استقلال که در دیدار اول برابر الشرطه عراق به تساوی رسیده بود با این شکست یک امتیازی باقی ماند. تیم الوحده امارات در دیگر دیدار این گروه برابر الشرطه عراق به برتری یک بر صفر رسید تا نمایندگان ایران و عراق یک امتیازی باقی بمانند و نمایندگان امارات و عربستانی چهار امتیازی شوند.

اداره کل ثبت اسناد واملاک استان البرز
اداره ثبت اسناد و املاک حوزه ثبت ملک فردیس
هیات موضوع قانون تعیین تکلیف وضعیت ثبتی اراضی و ساختمانهای فاقد سند رسمی
آگهی موضوع ماده ۳ قانون و ماده ۱۳ آئین نامه قانون تعیین وضعیت ثبتی و اراضی و ساختمانهای فاقد سند رسمی

برابر رای شماره ۱۳۹۸۶۰۳۳۱۰۱۰۰۰۳۸۹۱ هیات اول موضوع قانون تعیین تکلیف وضعیت ثبتی اراضی و ساختمانهای فاقد سند رسمی مستقر در واحد ثبتی حوزه ثبت ملک فردیس تصرفات مالکانه بلامعارض متقاضی آقای عباس خاکی فیروز فرزند امامقلی بشماره شناسنامه ۱۹ صادره از کرج در ششدانگ اعیان یک قطعه زمین با بنای احداثی به مساحت ۱۷/۲۸۸ متر مربع پلاک ۱۴۳ فرعی از ۱۶۳ اصلی واقع در فرد یس سحد آباد کوچه مسجد پلاک ۳۷ خریداری از مالک رسمی امام وردی خاکی فیروز که برابر گواهی حصر وراثت شماره ۱۲۵ مورخ ۱۱/۷/۱۳۳۳ دادگاه ۲ کرج فوت نموده و وراثت حین فوت عبارتند ازامامقلی و حسینقلی و رقیه و فاطمه همگی خاکی فیروز محرز گردیده است . لذا به منظور اطلاع عموم مراتب در دو نوبت به فاصله ۱۵ روز آگهی میشود در صورتی که اشخاص نسبت به صدور سند مالکیت متقاضی اعتراضی داشته باشند میتوانند از تاریخ انتشار اولین آگهی به مدت دو ماه اعتراض خود را به این اداره تسلیم و پس از اخذ رای رسید ،ظرف مدت یک ماه از تاریخ تسلیم اعتراض ،دادخواست خود را به مراجع قضایی تقدیم نماید . بدیهی است در صورت انقضای مدت مذکور و عدم وصول اعتراض طبق مقررات سند مالکیت صادر خواهد شد . ۲۰۵۷

تاریخ انتشار اول: ۹۸/۱۱/۲۹
تاریخ انتشار دوم: ۹۸/۱۲/۱۴
محمد سلیمانی رئیس ثبت اسناد و املاک

رئیس جمهور در آیین تقدیر از برگزیدگان جشنواره بین المللی خوارزمی:

باید از دو قطبی کردن فضا در همه موضوعات فاصله بگیریم

رییس جمهوری گفت: فضا را آرام کرده و از دوقطبی کردن مسائل پرهیز کنیم، باید جامعه به آینده امیدوار باشد، اینکه تحریم‌ها نتوانسته ما بشکند، این افتخارآمیز است.

حجت الاسلام و المسلمین حسن روحانی روز دوشنبه در سی و سومین جشنواره بین‌المللی خوارزمی در سالن اجلاس سران، اظهار داشت: بسیار خوشحالم که در ایام سالروز پیروزی انقلاب اسلامی و فضای آمادگی مردم برای حضور پای صندوق آرا امروز شاهد این جشنواره مهم علمی هستیم. هم برای ما افتخار هست که در جامعه بشری امروز عالمان اندیشمندان و فرهیختگان مسیر علم و دانش را به پیش می‌برند.

وی با بیان اینکه همه ارزش انسان این است که در نقطه ای که قرار گرفته است، حرکت و تلاش می کند و شرایط نو را به نسل بعد واگذار می کند، گفت: آنچه گذشتگان برای ما انجام دادند حاصل تلاش و کوشش قرن‌ها یا هزاران سال در طول تاریخ بشر بوده است. آنچه که امروز به عنوان علم و دانش، علوم پایه و علوم مختلف در بخش‌های مختلف شاهد آن هستیم حاصل تلاش و کوشش قرن‌ها و سالیان متمادی از سوی اندیشمندان و دانشمندان است.

رییس جمهوری اضافه کرد: در واقع در هر نسلی چند آجر را بر این بنای رفیع می گذارد و نسل‌های بعد دو مرتبه اقتدامات جدیدی انجام می دهند. هم برای ما افتخار است که دانشمندان امروز جامعه بشری در تلاشند و هم برای عزیزانی که امروز برنده این جایزه شدند و افتخار برای آنهاست که توانستند در رقابت علم و دانش گامی را فراتر بگذارند.

روحانی گفت: برای اینکه ما در جامعه ای بتوانیم در مسیر رشد علمی قرار بگیریم. شاید بتوانیم این طور تعبیر کنیم اگر اخلاق را هم به معنایی در داخل علم و دانش بگذاریم همه چیز از علم و دانش سرچشمه می گیرد و این علم و دانش است که رفاه ما را فراهم می کند و زندگی ما را تغییر می دهد و سبک زندگی ما را عوض می کند.

وی اضافه کرد: اگر هنر را هم به داخل علم و دانش بدانیم و مادر فناوری را علم و دانش بدانیم، بزرگترین امتیاز انسان آن است که می فهمد، عالم می‌شود، و می‌تواند عالمی را تربیت کند یعنی تعلم می گیرد و تعلیم می دهد.

رییس جمهوری گفت: این تعلم و تعلیم اساس پیشرفت بشر و حرکت انسان به سوی کمال هست ما اگر بخواهیم این جو را به وجود بیاوریم جوانان ما مشتاق علم و تحقیق وفعالیت در فناوری‌های نوشوند

◆ توانسته ایم در طول ۶ سال ۵۹ پله در نوآوری ارتقا پیدا کنیم

روحانی با اشاره به دستاوردهای علم و فناوری در ۴۱ سال انقلاب اسلامی گفت: امروز در جامعه ایران بعد از انقلاب یکی از افتخارات ما آمار علم و دانش است اگر امروز را با ۴۱ سال قبل مقایسه کنیم می‌بینیم که پیشرفت جامعه ما به لحاظ تعداد دانش‌آموز، تعداد دانشجو، مراکز پژوهشی، مراکز علمی، مراکز فناوری، پردیس ها و پارک های علم و فناوری مداوم در حال سرعت یافتن است.

وی با بیان اینکه ایران در مسیر رشد و علم و دانش حرکت قابل قبولی پیدا کرده است، گفت: آمار و ارقام نشان می‌دهد که وضعیت کنونی به این لحاظ نسبت به سال‌های قبل بهتر شده است؛ وزیرعلوم اخیراً- اوائل بهمن- گزارشی داده بود که بنابراین گزارش حرکت ما در آمار و ارقام و واقعیت در مسیر پیشرفت و تعالی است.

رییس جمهوری تصریح کرد: شاخص جهانی کشور در نوآوری در آغاز دولت یازدهم یعنی سال ۱۳۹۲ از ۱۲۰ به ۶۵ در پایان سال ۹۷ رسیده و ارتقا پیدا کرده است و این روند تداوم دارد به طوری که در سال ۹۸ به ۶۱ -یعنی ارتقاء ۵۹ پله ای- رسیده‌ایم؛ این آمار برای ما افتخار آفرین است برای اینکه بگوییم دولت تدبیر و امید با وجود فشارها و تحریم ها موفق بوده است یا نه، این معیار است؛ البته اگر شرایط تحریم نبود شرایط ما بی تردید بسیار بهتر بود اما در عین حال در شرایط فشار و تحریم راه را گم نکرده ایم و مسیر را درست پیموده ایم.

وی ادامه داد: اینکه توانسته ایم در طول این ۶ سال ۵۹ پله در نوآوری ارتقا پیدا کنیم به این معنا است که مسیر انقلاب، مسیر مردم و دانش پژوهان مسیر درست و صحیحی بوده است. تعداد پارک های علم و فناوری در این مدت از ۳۶ در سال ۹۳ به ۴۳ در سال ۹۸ رسیده است؛ این هم برای ما قابل قبول است.

رییس شورای عالی انقلاب فرهنگی ادامه داد: در آمار بعدی تعداد واحدهای فناوری از سه هزار در سال ۹۲، به بیش از هفت هزار و ۷۰۰واحد فناوری رسیده‌ایم. این آمار نشان از پیشرفت و رو به جلو بودن است. این آمار در حالی که در تحریم و فشار بوده ایم و مشکلاتی برای دسترسی به مواد اولیه و حتی سایت‌ها وجود دارد، افتخارآمیز است.

روحانی با تاکید بر اینکه در رشد علمی جزو اولین‌ها در دنیا هستیم که معنای آن تحرک قابل قبول دانشگاه‌ها و مراکز علمی ماست، اظهار داشت: برای ما خوشحال کننده است که وزیر صمت برای من نامه‌ای نوشته بود که در سال ۹۷ و ابتدای ۹۸، مجموعا یک میلیارد و ۲۰۰ میلیون یورو قطعاتی که از خارج وارد می کردیم، در داخل تولید کرده و به خودکفایی رسیده ایم. این مهم است که امروز اینها را در داخل می‌سازیم.

وی با اشاره به خودکفایی در عرصه سلامت تصریح کرد: وزیر سلامت را که من اسمش را راحت‌تر کرده ام و بجای آنکه بگویم وزیر بهداشت، درمان و آموزش پزشکی می گویم و زیر سلامت، اعلام کرده در یک‌سال گذشته ۵۰۰ میلیون دلار واردات دارویی و تجهیزات پزشکی کمتر شده و همین مقدار را در داخل می‌سازیم.

◆ دانشگاه‌ها همیشه در ایام انتخابات از فعال‌ترین‌ها بوده‌اند

رییس جمهور با بیان اینکه برای افزایش توانمندی‌ها اولین مسئله، امید جامعه به آینده و فضای مناسب در دانشگاه‌ها است، خاطرنشان کرد: فضای دانشگاه علمی باشد و تنازع نباشد. علم را تقسیم نکنیم. هنر را نمی‌توان دوقطبی کرد. من می‌ترسم ساندویچی‌ها، مغازه‌ها و لباس‌فروشی‌ها و... را هم دو قطبی کنیم. می‌ترسم میوه را هم دوقطبی کرد؛ پرتغال جناح راست و پرتغال جناح چپ، در حالی که پرتغال، پرتغال است. هر چیز را دوقطبی نکنیم.

روحانی با یادآوری خاطرات دانشجویی خود ابراز داشت: استاد خوب، استاد خوب است. آن زمان که ما دانشجو بودیم، البته آن زمان شور انقلابی حاکم بود و برخی دانشجوها با برخی استادها خوب نبودند. برخی از استادان انقلابی بوده و برخی مخالف انقلاب بودند اما من با این مسئله مخالف بودم.

وی افزود: ما که میزان نداریم که تقوای افراد چقدر است و نمی‌سنجیم که از چه نژادی هستند. دانشگاه برای آموختن است. در دانشگاه هم می‌شود کار سیاسی کرد ولی اصل آن، برای علم‌آموزی است مگر نه کلوپ و خانه احزاب را دانشگاه درست می کردیم.

رییس دولت دوازدهم مشارکت دانشجویان در امور سیاسی کشور را ضروری دانست و بیان کرد: البته دانشجویان در دانشگاه‌ها باید کار سیاسی کرده و در سیاست مشارکت هم بکنند. دانشگاه‌ها در زمان انتخابات فعال بودند اما یادمان نرود که به دنبال علم و دانش رفتیم و علم و دانش را نباید تقسیم کرد. من وقتی گفتم فیزیک و شیمی اسلامی و غیر اسلامی نداریم، برخی نقد کردند که داریم. شاید من بلد نیستم اما دو به علاوه دو می‌شود چهار، نمی‌شود برای جناح راست چهار شود و برای جناح چپ شش.

روحانی با بیان اینکه درباره سعدی و حافظ نمی‌پرسیم، آنها شیعه بوده‌اند یا سنی، یادآور شد: آنچه مهم است این است که از علم و دانش آنها استفاده کنیم. فضا را آرام کرده و از دوقطبی کردن مسائل پرهیز کنیم. باید جامعه به آینده امیدوار باشد. اینکه تحریم‌ها نتوانسته ما بشکنند، این افتخارآمیز است.

◆ ما دموکراسی را در منطقه با مشروطیت پایه‌گذاری کردیم

وی اضافه کرد: کمتر رهبری در دنیا است که از ایستادگی و تاب‌آوری ملت ایران تقدیر کند. همین رهبران غربی و اروپایی، برای همه آنها جای شگفتی است که یک ملت بزرگ در برابر این همه فشار مقاومت می کند، در علم و دانش ایستادگی می کند.

رییس شورای عالی انقلاب فرهنگی با بیان اینکه پیشرفت‌های ما در دانش روز و فناوری‌های نو قابل ملاحظه است، یادآور شد: متخصصان اتمی آژانس برای بازدید که می‌آیند، از پیشرفت‌های ما تعجب می کنند. در این چند وقتی که تعهدات برجامی را کنار گذاشته و دست مراکز فناوری را باز کردیم، در یک سال توانسته‌ایم چند سانتریفیوژ بسازیم. من که گزارش آنها را می‌خوانم، تعجب می کنند که چطور توانسته‌اند.

روحانی با تاکید بر اینکه بیش از آنکه به جغرافیای خود افتخار کنیم، به تاریخ‌مان افتخار می‌کنیم، عنوان کرد: ما دموکراسی را در منطقه با مشروطیت پایه‌گذاری کردیم. قبل از آنکه کشورهای منطقه پارلمان و دموکراسی داشته باشند، ما حق رای، انتخابات و پارلمان را ایجاد کردیم. البته ما نخوت و غرور هم نداریم و علم و دانش خود را در اختیار دیگران قرار داده و از علم و دانش دیگران هم استفاده می کنیم.

وی با اشاره به پیشرفت‌های کشور گفت: در چند ماه اخیر به دو، سه مرکز رفتم که برای من قابل توجه بود. به یک مرکز رفتم که کامیون می‌ساختند. تمام این کامیون ایرانی است، موتور، اتاق و تمام قسمت‌هایش تماما ایرانی است. البته در برخی از جاها از شرکت‌هایی بهره‌برداری کرده‌اند. این افتخارآمیز است که در شرایط فشار، خودرو سنگین درست کرده‌ایم.

رییس جمهور اضافه کرد: در جنوب مرکزی تولید کردیم که وسایل مورد نیاز نفت و گاز را تولید می کند. من از وزیر نفت هم که وسواس دارد، پرسیدم که اینها در ایستگاه‌های پمپاژ با نوع خارجی‌اش تفاوت دارد که گفت خیر.

◆ دستاوردهای دولت در محاصره تبلیغاتی است

رییس جمهوری با اشاره به آمارهای و گزارش ها ادامه داد: درزمینه بیوتکنولوژی کار بزرگی را در دست انجام داریم، در تولید بسیاری از داروها روی پای خود ایستاده ایم.

روحانی با بیان این که در هوافضا تا به امروز قدم های مطلوبی برداشته ایم افزود: در دولت قبل در این بخش تا سطحی کارها به انجام رسیده بود مثلا تا سطح ۲۵۰ کیلومتر ارتفاع، به سطح بالای ۵۰۰ کیلومتر رسیده ایم، در این زمینه موفقیت های بسیار خوبی داشته ایم البته مواردی هم وجود دارد که باید تکمیل شود.

رییس جمهوری خاطرنشان کرد: یکی از راههای تشویق دانشجویان و محققان، همین جشنواره ها است، البته راههای متفاوتی وجود دارد تا پژوهشگران و محققان را تشویق کرد و دانشجویان را به سمت فناوری و علم سوق داد؛ همین پردیس ها پارک ها، محیط علمی و مناسبی را برای فناوری ایجاد کرده است.

روحانی با اشاره به افتتاح کارخانه نوآوری آزادی در چندماه پیش در تهران گفت این کارخانه یک قدم بسیار بزرگ بود و در استان های دیگر هم، باید چنین کارخانه ای را افتتاح شود. کاری که شرکت های دانش بنیان انجام می دهند، شتاب دهنده ها که کار راتسهیل می کنند، شرکت های شتاب دهنده ای که کار را برای حرکت آماده می کنند و امروز در بسیاری از استانها دنبال این هستند که این کارخانه فناوری و نوآوری را به وجود بیاورند. این کار عظیمی است.

روحانی تصریح کرد: براساس گزارش ها از ابتدای این دولت، یک هزار ۶۲۷ واحد فناوری داریم که به کسب رتبه دانش بنیان رسیده اند که سال ۹۲ تنها ۱۱ شرکت بوده اند؛ از ۱۱ شرکت به این تعداد رسیده ایم، این معنایش این ایت که در مسیر تحول قرار داریم، همه آمار و ارقام این را نشان میدهد.

وی با انتقاد از دستگاه های تبلیغاتی و رسانه ای گفت که دستوردهای دولت دوازدهم را اعلام نمی کنند گفت: واقعیت ها را به مردم نمی گویند همین آمار ها و موفقیت ها و دستاوردهای دولت را به مردم بگویید. دولت ما چند مدل محاصره دارد، یکی محاصره آمریکاست و از طرف دیگر در داخل نیز ما مداوم یک محاصره داریم که تبلیغاتی است.

◆ سردار سلیمانی افتخار ماست، جناح راست و چپ نمی‌شناسد

رییس جمهوری دعواهای سیاسی و جناح بندی را به ضرر کشور دانست و افزود: مسائل و افتخارات کشور نباید دو قطبی شود، افتخار، افتخار است.

وی خاطر نشان کرد: سردار سپهبد شهید قاسم سلیمانی افتخار ما است، جناح راست و چپ نمی شناسد و خود سردار سلیمانی اصلا فرد جناحی نبود. باهمه جناح ها خوب بود و تفکر او اصلا تفکر جناحی نبود.

رییس جمهوری تاکید کرد: اساسا افتخارات ملی، جناحی کردنی نیست و معنی ندارد که ما افتخارات ملی خود را جناحی و تقسیم کنیم، با این کار برش، ناصحیح و نادرستی ایجاد می کنیم.

وی افزود: نمی شود یک درختی را که میوه می دهد از وسط با اره نصف کرد و بگویند ما دو جناح هستیم؛ با این کار هردو طرف خشک می شود و دیگر به این جناح و آن جناح میوه نمی دهد. خیلی از جاها، جایی است که قواعد بازی و حزب بازی برای جا و محیط خاصی مانند زمان انتخابات است.

روحانی بیان افزود: پس از انتخابات یکی برنده می شود، دیگر آن قواعد بازی (انتخابات) در جامعه تعطیل است و باید فعالان و رقبا تا انتخابات بعدی به اتاق های خود بروند، ولی ظاهراً می خواهند این بازی ها را تا انتخابات بعدی و بعدی مدام ادامه دهند.

رییس جمهوری گفت : مردم این مسائل را از نمی خواهند، بلکه پیشرفت کشور، زندگی راحت و رفاه، معنویت و آزادی در جامعه و استقلال به معنای واقعی کلمه را از می خواهند، آنها تعامل با جهان را می خواهند.

◆ باید دنبال پل باشیم نه دیوارسازی

روحانی با بیان این که مردم نمی گویند با جهان تعامل نکنیم و یک دیوار بکشیم اظهار داشت : آنقدر دیوار دور ما وجود دارد که نیاز نیست دیوار برخی دیوار جدیدی بکشند. امثال مایک پمپئو (وزیر خارجه آمریکا) مدام در حال دیوارکشی هستند ما باید دنبال پل باشیم نه دنبال دیوار و با ملت ها و دانشگاههای دیگر پل ارتباطی برقرار کنیم.

رییس جمهوری با اشاره به آمارها به بهبودها شاخص و رشد مثبت اقتصادی در دو سال اخیر و در شرایط تحریم اشاره و خاطرنشان کرد: ما توانستیم شاخصها را در مسیر درست قرار دهیم، من نمی خواهم مدام دولت یازدهم و دوازدهم را با دولت های قبل از آن مقایسه کنم، اما در دولت قبل (دولت دهم) با اینکه در سال ۹۰ حدود ۱۰۰ میلیارد دلار پول نفت داشتیم، علیرغم آنکه بالاترین فروش نفت و بالاترین سقفش در آن سالها بوده است، اشتغال خالص ما در اواخر سال ۹۱ کمتر از ۱۰ هزارنفر است، باورتان می شود.

روحانی افزود: در طول ۶ سال گذشته سه میلیون و ۶۰۰ هزار اشتغال خالص ایجاد شده است اما چون دستگاه تبلیغاتی نداریم، نمی توانیم برای مردم بیان کنیم. بله مردم مشکل دارند و در فشار هستند و من هم قبول دارم.

رییس جمهوری با تاکید بر ضرورت بررسی و مقایسه آماری میان اقدامات و دستاورد های دولت ۶ سال اخیر و ۶سال قبل آن و ۸سال تا پایان دولت و ۸سال قبل از آن گفت: اشتغال را مردم درست کرده اند، کشاورزان و مهندسان و صنعتگران وکسانی که در حوزه گردشگری فعالیت می کنند، درست کرده اند؛ باید به این مردم و شرکت های دانش بنیان افتخار کنیم.

وی افزود: در شرکت های دانش بنیان ۳۰۰هزار شغل در این ۶سال ایجاد شده است و در این شرکتها ۴۰ هزار فارغ التحصیل دانشگاهی وارد شده اند و یک هزارو ۵۰۰متخصص از خارج جذب شده است و از آنهایی که در دانشگاههای برتر درس خوانده اند و اینها همه از افتخارات ماست.

رییس جمهوی خاطرنشان کرد: این همه آمار و ارقام نشان می دهد که ما می توانیم با وحدت و کنار هم بودن در این شرایط سخت به خوبی به مراحل بالاتر و افق های بسیار روشنتر برسیم و می توانیم برای مردم هم رفاه و هم افتخار علمی بیافرینیم.

مجید انصاری:

رها کردن جامعه میدان را برای جریانات برانداز باز می کند

عضو مجمع روحانیون مبارز گفت : در این شرایط که همه می کوشند ملت ایران را ناامید کنند، نقش احزاب، گروه ها، رسانه ها به ویژه اصلاح طلبان که نگاه همیشه آنها به آینده اصلاح طلبی بوده در اینجا چه وظیفه ای دارند؟ ایجاد امید یا دمیدن بر فضای یاس و ناامیدی؟ سوال دیگر این است که رهاکردن مردم در یک فضای یأس مبهم بدون ارائه یک راهکار برای آینده چه دستاوردی دارد؟

حجت الاسلام والمسلمین مجید انصاری در کنفرانس خبری حزب کارگزاران به منظور شرکت در انتخابات و ارائه لیست انتخاباتی که ظهر امروز در مجتمع فرهنگی تلاش تهران برگزار شد، گفت: پیش از انتخابات توصیه جناب آقای خاتمی به اصلاح طلبان این بود که همگی برای کاندیداتوری ثبت نام کنند تا بعد بتوان وضعیت را ارزیابی کرد. اما متاسفانه جمع زیادی از افراد این جناح ثبت نام نکردند و این موضوع در جلسه شورای عالی سیاست گذاری و آقای خاتمی هم مورد گلایه قرار گرفت.

وی افزود: بنده نیز در همین راستا چون فردی تشکیلاتی بودم و همواره سعی کردم به خرد جمعی احترام بگذارم، علیرغم اینکه به لحاظ شخصی احساس می کردم که شاید ضرورتی به حضورم نباشد و لازم است افراد جوان‌تر به صحنه بیایند، اما به توصیه و پیشنهاد بزرگان اصلاح طلب احترام گذاشتم و ثبت نام کردم.

مجید انصاری ادامه داد: با توجه به ردصلاحیت‌ها و عدم ثبت نام هایی که صورت گرفت به ویژه ردصلاحیت چهره های شاخص مجلس فعلی، از جمله ردصلاحیت آقایان دکتر مطهری، صادقی، رحیمی و همه برادران و خواهرانی که ارزشمند بودند، من در مجلس تشخیص مصلحت و در دو جلسه ای که با آقای کدخدایی از طرف شورای نگهبان داشتم، گفتم به عنوان فردی که چهار دوره در مجلس بودم و حدود ۸ سال نیز با اینکه نماینده مجلس نبودم اما مستقیم با آنجا در ارتباط بودم اگر نظام ارزشیابی در پارلمان وجود داشت، حتما باید به بعضی افرادی که در این دور از انتخابات ردصلاحیت شدند یا نمایندگان ادوار سابق در پایان دوره از سوی شورای نگهبان به عنوان نهاد ناظر بر انتخابات و همچنین از سوی کل قوه مقننه، نشان افتخار «نماینده برتر» اعطا می شد.

این عضو مجمع تشخیص مصلحت نظام گفت: امام هم فرمودند کسی مانند مدرس را انتخاب کنید. مدرس به مثابه یک قله و پرچم راهنمایی است که دسترسی به آن به سادگی ممکن نیست. ولی ما نمایندگانی با شاخص های برتری که در وجود مدرس بوده، داشته ایم که متاسفانه به همان دلیل ردصلاحیت شده و صراحت، شجاعت، صداقت و امانتداری آنها باعث دردسر شده است. در حالی که به نظرم این خصوصیات نباید باعث دردسر شوند. عضو مجمع روحانیون مبارز گفت: پس از جلسات متعدد، تصمیم جمعی شورای عالی اصلاح طلبان این شد که با عنوان خود لیست ندهند. ولی بازهم احزابی که مانده اند از جمله حزب کارگزاران سازندگی که همین جا از همتی که کرده اند تشکر می کنم، هیچ اقدامی خارج از تصمیم جمعی شورای عالی اصلاح طلبان نگرفته اند. چون در آنجا مصوب شد احزابی که هستند آزادند چه از افراد خود «اگر تایید صلاحیت شده اند» چه اشخاص دیگر لیست ارائه دهند. بنابراین این تصمیمی جمعی بوده و کاندیداها هرکدام که توانستند می توانند ادامه دهند.

انصاری گفت: در استان‌ها نیز تاکید شد اگر شورای عالی استان می بیند که در آنجا افرادی وجود دارند که می توانند از آنها دفاع کنند هم به آنها اجازه چنین اقدامی داده شد و هم تاکید شد که حمایت کنند. این نکته را از این حیث بیان کردم که بعضا در سطح رسانه ها دیده شده برخی افراد آنهم اصلاح طلب اظهارنظری می کنند که انگار مجموعه احزاب و کاندیداهایی که به میدان آمدند برخلاف تصمیم تشکیلاتی جمع اصلاح طلبی اقدام کردند، در حالی که به هیچ وجه این طور نیست.

◆ اصلاح طلبان در این شرایط بر فضای یأس آلود اضافه نکنند

وی با بیان نکته ای دیگر گفت: وقتی جامعه با مشکلی مواجه می شود و تاریخ، جامعه و مردم در یک پیچ خطرساز و خطرناک قرار می گیرند نقش احزاب به عنوان پیش‌ران امید در جامعه و هدایتگر افکار عمومی برای انسجام بخشی جهت عبوراز بحران نقشی تعیین کننده است. احزاب اساسا چنین نقشی دارند. چنانکه می بینیم نقش نهادهای امدادی زمانی ظاهر می شود که خدای ناکرده زلزله ای ویرانگر رخ دهد. اگر قرار باشد به محض وقوع یک زلزله، نهادهای امدادی دست از کار کشیده و شروع به عزاداری کنند، چه مشکلی حل خواهد شد؟

انصاری گفت: امروز جامعه ما با مشکلات اساسی روبه رو است. در اداره کشور با مشکلات اقتصادی و معیشتی و همچنین تحریم های تحمیلی، تهدیدهای منطقه ای و بین المللی مواجهیم. از سوی دیگر پمپاژ یأس و ناامیدی مستمر از سوی رسانه های ضدانقلاب روان و اعصاب مردم را برهم ریخته است. به نظرم در یک جامعه بشری حتی در یک خانواده، هیچ عاملی مخرب تر و کشنده تر از یأس و ناامیدی نیست. قوی ترین انسان نیز اگر دچار یأس شد مرده و اگر نفس می کشد نشانه زنده بودن نیست.

وی با بیان اینکه، انسان زنده، انسان امیدوار است و امید حیات بخش است، گفت: در این شرایط که همه می کوشند ملت ایران را ناامید کنند، نقش احزاب، گروه ها، رسانه ها به ویژه اصلاح طلبان که نگاه همیشه آنها به آینده اصلاح طلبی بوده در اینجا چه وظیفه ای دارند؟ ایجاد امید یا دمیدن بر فضای یاس و ناامیدی؟ سوال دیگر این است که رهاکردن مردم در یک فضای یأس مبهم بدون ارائه یک راهکار برای آینده چه دستاوردی دارد؟

انصاری گفت: اشخاصی که درون جبهه اصلاحات هستند نباید سعی کنند در این شرایط بر فضای یأس آلود اضافه کنند. اگر تصمیم جمع اصلاح طلبان این بود که برای آینده ای امیدبخش، سکوت و عدم ارائه لیست را علاج کار بدانند، تردید نکنید که همه تمکین می کردند. ولی من با تاکید عرض می کنم خود آقای خاتمی بعد از این مسائل از بنده خواستند در صحنه بمانم و کنار نروم. وی با بیان اینکه تاکید آقای خاتمی این بود که ادامه دهم، گفت: ما تا همین جا نیز نتیجه خود را گرفته ایم. چرا که در این شرایط رهاکردن جامعه و عقبه اجتماعی احزاب اصلاح طلب و خود آن احزاب در یک بیابان مبهم و عطش زا چیزی جز از دست دادن این مجموعه نیست. شک نکنید در صورت چنین کاری مجموعه اصلاح طلبی دچار فرسایش زمانی خواهد شد و مردم فراموش می کنند که اصلا اصلاح طلبی برای چه بوده است؟ ضمن اینکه میدان برای جریانات براندازو دیگرانی باز می شود که به هیچ چیز معتقد نیستند.

◆ باید روح امید را در جامعه زنده کنیم

عضو مجمع تشخیص مصلحت نظام گفت: نتیجه این انتخابات هرچه باشد باید انسجام خود را حفظ کنیم. حزب کارگزاران سازندگی با همکاری سایر احزاب سعی کنند ارتباط و انسجام خود را بیشتر کنند . ما باید روح امید را در جامعه زنده کنیم. ما اگر به مجلس راه پیدا کردیم برنامه ویژه داریم نخست برای خروج مجلس از روزمرگی و انفعال، دوم برای نجات قوه مقننه از استفاده ابزاری از مهم ترین امکانات نظارتی که قانون اساسی در اختیارش قرار داده است. مواردی نظیر سوال، تحقیق و تفحص و استیضاح که اگر به درستی انتخاب شود می توانند به اصلاح روندها و به سمت حکمرانی خوب پیش برود. اما متاسفانه این موارد به موضوعات جزئی و بعضا باج خواهی های شخصی و منطقه ای تبدیل شده است. وی ادامه داد: اگر به مجلس راه پیدا کنیم با هم عهدی و انسجامی که خواهیم داشت می توانیم مجلس را به ریل قانون اساسی بازگردانیم. ما خواهان مجلسی در تراز قانون اساسی و در تراز دیدگاه امام که فرمودند «مجلس در راس همه امور است»، هستیم. ما برای موضوعات کلانی چون فرهنگ، اقتصاد، حوزه های اجتماعی و به ویژه توسعه روابط با دنیا و برداشتن سایه ابهام ، اضطراب و نگرانی از فضای جامعه، کسب و کار و سرمایه گذاری پا به میدان گذاشته ایم. انصاری افزود: به هیچ وجه دلیل تنش در روابط با کشورهای همسایه را نمی فهمیم. چرا باید امروز ایران و عربستان در حالتی شبه جنگ باشند؟ این ها را چه کسانی به وجود آوردند؟ آیا این تنش همزمان با اینکه مردم می خواستند ثمرات برجام را بچشند، به مصلحت کشور بود؟ متاسفانه عده ای با آتش زدن سفارت عربستان یک کشور بزرگ اسلامی را که مرجع بسیاری از کشورهای اسلامی منطقه است با ما دشمن کردند. همچنین در حمله به سفارت انگلستان این رفتارها را شاهد بودیم. ما دنبال مجلسی هستیم که با اکثریت تعامل می کند و سر دعوا با هیچ جناحی ندارد. ما معتقدیم برنامه هایمان آنقدر مستدل و عقلانی هستند که خواهیم توانست بسیاری از نمایندگان مجلس را با خود همراه کنیم. اقلیتی فعال، زنده و موثر خواهیم بود که چه بسا در تصویب قوانین بتوانیم در جلب آرای دیگران تبدیل به اکثریت شویم.

نکته

فهرست‌ها، نوک کوه یخ اختلافات اصولگرایان است

اصولگرایان از تک فهرستی آرمانی تا ۱۰ فهرستی اجرایی

اختلاف اصولگرایان در آستانه انتخابات مجلس یازدهم قریب به ۱۰ فهرست انتخاباتی روی دست آن‌ها گذاشته و اگر فهرست هر جریان را نماینده طرز فکر آن جریان بدانیم، باید گفت اختلاف اصولگرایان نه بر سر فهرست که بر سر اصول است.

پایداری، شانا، جهادگران، مردم، مداحان، پایان ماجرا، متخصصین، خانه ایران و عدالتخواهان نام فهرست‌هایی است که به فاصله سه روز تا انتخابات مجلس یازدهم از سوی جریان اصولگرا منتشر شده و بازهم امکان انتشار دارد. تبعات انتشار هر یک از این فهرست‌ها هم بگومگوهای توییتری و رسانه‌ای یکی علیه دیگری بوده است. هریک از این فهرست‌ها و افراد حاضر در آن یکی از طیف‌های اصولگرا را نمایندگی می کنند و شواهد نشان می‌دهد در یک اقلیم نگنجیده و نخواهند گنجید. اصولگرایان نزدیک به ۱۲ سال یعنی از انتخابات مجلس هشتم در تلاش برای ارائه فهرست واحدی از کاندیداهای خود به سر می‌برند و این بار هم علیرغم تمام تلاش‌ها و برنامه‌ریزی‌های چند ماهه خود نتوانستند به فهرست مشترک دست یابند و وحدت در انتخابات همچنان رویا باقی مانده است.

◆ دوقطبی‌های یک تشکل

نواصولگرایی نخستین واکنش بخشی از بازندگان انتخابات ریاست جمهوری دوازدهم از جناح اصولگرا بود. روشی که قرار بود اصولی جدید در دیدگاه‌های اصولگرایان ایجاد کرده و طرحی نو دراندازد. این روزها اما حضور این طیف به رهبری شهردار اسبق تهران از سوی دیگر اصولگرایان برتافته نمی‌شود. شانا و نو اصولگرایان، بهاریون و نواصولگرایان، پایداری و نواصولگرایان یکی از انواع دوقطبی‌های اصولگرایی است که امکان حضور همزمان در فهرست ۳۰ نفره را ندارند و هریک به نوعی دیگری را زیر سوال می‌برد. حدادعادل درباره اختلاف شانا و قالیباف گفته است: «آقای قالیباف نظرشان درباره فهرست اولیه این بود که باید افراد اقتصادی حاضر در فهرست بیشتر شود و در حال حاضر هم اختلافی از این جهت وجود ندارد و او هم در فهرست هستند. پس از توئیت وی، بررسی بیشتری به‌عمل آمد و با تعبیراتی در لیست، نظر ایشان و سایرین تامین شد و اکنون اختلافی وجود ندارد.» نواصولگرایان با شعار نجات اقتصادی تعداد بیشتری از همراهان اقتصادی خود را در فهرست می‌خواستند، تا به این لحظه شاناتن به این خواسته داده و بار دیگر سرلیست خود را «محمدباقر قالیباف» معرفی کرده اما این معرفی به قیمت اعتراض جوانان انقلابی کنار گذاشته شده از فهرست تمام شده است.

موضوع اختلاف بهاریون با نواصولگرایان هم تازه نیست اما حضور پررنگ یاران قالیباف یاران محمود احمدی نژاد را وادار به ارائه لیستی جداگانه با نام ائتلاف مردم ساخت. موضوع اختلاف پایداری‌ها و نواصولگرایان به نظر عمیق‌تر از فهرست‌ها می‌رسد پایداری‌ها مبانی فکری نواصولگرایان را معتدل‌تر از آن می‌دانند که به شاخص‌های اصلح و صالح آن ها نزدیک باشد. به همین دلیل است که در فهرست آن‌ها اثری از شهردار اسبق تهران وجود ندارد. از همان روزهای نخست شکل‌گیری سازوکار شانا، شواهد بسیاری از این واقعیت حکایت داشت که این شانا و سنتی‌های اصولگرا نمی‌توانند با پایداری‌ها زیر یک سقف به وحدت برسند. جدال این روزهای «غلامعلی حدادعادل» رئیس شانا و «مرتضی آقاتهرانی» دبیرکل جبهه پایداری و کنایه‌های توییتری اعضای این دو تشکل به یکدیگر تاکیدی بر همین حکایت‌هاست. عدالت‌خواهان و مداحین هم در میانه فهرست‌های مختلف اصولگرایی سربرآورده‌اند تا کلاف انتخاباتی برای اصولگرایان پیچیده‌تر از همیشه شود. عدالت‌خواهان گرچه در ابتدا خود را مطیع تصمیم جمع اعلام کردند اما این روزها به منتقد جدی اصولگرایان تبدیل شده‌اند، در فهرست منتشر شده خود نه پایداری راه داده‌اند و نه نواصولگرای نزدیک به قالیباف. جهادگران و متخصصان و پایان ماجرا هم گرچه چندان شناخته شده نیستند اما برای برهم زدن بازی فهرست یگانه اصولگرایان کافی هستند.

◆ فهرست‌ها، نوک کوه یخ اختلافات اصولگرایان است

جبهه اصولگرایان دچار تشتت است اما آیا این تفرقه تنها بر سر فهرست است؟ شواهد نشان می‌دهد که بنیادهای فکری و اصول اساسی اصولگرایان دستکم در یک دهه گذشته دچار تغییرات بسیاری شده است. خطوط قرمز فکری از طیفی به طیف دیگر تغییر کرده و حتی در تضاد و تقابل با دیگری قرار گرفته است. گروهی با شعار عبور از دولت وارد کارزار شده‌اند در حالی که گروه دیگر حامی برخی سیاست‌های دولت هستند. گروهی راه نجات را در قطع ارتباط با دنیا تصویر می کنند و گروهی دیگر از مذاکره با جهان اما به سبک خود سخن می گویند. گروهی برای جامعه حق اعتراض و آزادی بیان قائل‌اند، گروهی دیگر اما این قبیل موضوعات را میراث غرب و یا تزیین و حاشیه می‌دانند نه اصل. هفتادودو ملت اصولگرایی تنها در فهرست و سرلیست اختلاف نظر ندارند بلکه اختلاف‌ها ریشه‌ای تر از این بهانه‌هاست و ایام انتخابات تنها محرک اختلافات و بستر سهم‌خواهی‌هاست. واقعیت آن است که پس از شخصیت‌های ثقیلی چون مرحوم آیت الله «محمدرضا مهدوی کنی» یا حتی حجت‌الاسلام «علی اکبر ناطق‌نوری» اصولگرایان برای نشستن زیر چتر وحدت بهانه‌ای ندارند. سازوکارهایی مانند شانا و جمنا و ... هم برای کاستن از سهم‌خواهی و تطبیق خطوط قرمز طیف‌ها به جایی نمی‌رسد.

◆ لیست‌های متنوع و یک پرسش ثابت

همزمان با انتشار فهرست‌های متنوع اصولگرایان یکی از پرسش‌های مطرح شده در رسانه‌ها و شبکه‌های اجتماعی این بود که وقتی طیفی نتواند در درون جبهه خود به توافقی برای ارائه یک فهرست برسد آیا می‌تواند برای اداره جامعه متکثر ایران توانایی لازم را داشته باشد؟ این پرسش درباره اصلاح‌طلبان هم مطرح می‌شود. وقتی جریانی نتواند یک تصمیم درست گرفته و یکپارچه آن را عملی کند، آیا می‌تواند برای آینده کشور تصمیم درست و همه‌جانبه گرفته و عملی کند؟ شاید از منظر علم سیاست چه از نوع نظری و چه عملی میان این دو موضوع رابط

ایمان

سیاسی، اجتماعی، فرهنگی، علمی، ورزشی و هنری

صاحب امتیاز و مدیر مسئول: حیدر ضیغمی
قائم‌مقام مدیر مسئول و سردبیر: حسین عبداللهی
مدیر تحریریه: روح‌الله کرمانی جمکرانی
طراح و صفحه‌آرا: محسن عبداللهی
عضو انجمن مدیران روزنامه‌های غیردولتی آئین‌نامه اخلاق حرفه‌ای قابل مشاهده در سایت
تلفن: ۳۲۹۰۳۲۰۹ - ۳۲۹۰۶۱۶۰ صندوق پستی: ۴۴۹۵/ ۳۷۱۸۵
نشانی: قم- بلوار شهید صدوقی، کوچه ۲۶ ممیز یک پلاک ۴۷
www.emandaily.ir eimannews@yahoo.com
چاپ هشتم ۱۳ (روزنامه) ۹۶
توزیع: نشر گستر ۰۶۱۵۴۵۰۰۶۰

اذان صبح: ۵/۲۸ طلوع آفتاب: ۰۶/۵۱ اذان ظهر: ۱۲/۲۰ اذان مغرب: ۱۸/۰۸

سه‌شنبه - بیست‌ونهم بهمن ماه ۱۳۹۸ - سال بیست‌ودوم- شماره ۴۹۸۵

امام علی علیه السلام:

راستی طلبی و دوری کردن از دروغ، زیباترین خصلت و برترین ادب است.

. غرر الحکم: ج ۳ ص ۲۸۲ ح ۴۴۸۸

اخبار

رئیس ستاد اقامه نماز استان قم:

همایش تجلیل از واقفین و خیرین مسجدساز در قم برگزار می‌شود

رئیس ستاد اقامه نماز استان قم گفت: همایش تجلیل از واقفین و خیرین مسجد ساز ۱۴ اسفندماه برای نخستین بار در دفتر جامعه مدرسین حوزه علمیه قم برگزار می‌شود.

محمد خامه‌یار ظهر دوشنبه در نشست خبری با اصحاب رسانه که در ستاد اقامه نماز قم برگزار شد، با اشاره به تشکیل شورای اقامه نماز در استانداری قم و تأکید بر فعالیت نمازخانه‌های بین راهی، افزود: در ایام نوروز در چهار سطح کارگروه نظارت و ارزیابی برای بازدید از نمازخانه‌های اماکن مختلف داریم که در سطح اول بازدید از هتل‌ها و اقامت گاه‌ها، سطح دوم بازدید از بوستان‌ها، خیمه‌های نماز و توقف گاه‌ها، سطح سوم بازدید از مدارس و اقامتگاه‌های ویژه نوروز و سطح چهارم بازدید از مجتمع‌های بین راهی است که در این طرح ۱۷۰ مجتمع بین راهی مورد بازدید قرار می‌گیرند.

وی با اشاره به فعالیت گشت‌های نوروزی از پنجم اسفندماه افزود: برای ایجاد نمازخانه‌های مناسب در بین راه فضای رقابتی ایجاد شده است.

رئیس ستاد اقامه نماز استان قم بیان کرد: در ایام نوروز نماز جماعت با کمک شهرداری‌ها در پارک‌ها در دو نوبت ظهر و شب برگزار می‌شود، همچنین در اماکنی که مسافر بیشتری دارند نماز جماعت صبح نیز اقامه می‌شود.

وی گفت: بنا به دستور مدیر حوزه‌های علمیه سراسر کشور کارگروهی با همکاری ۱۰ نهاد به منظور رفع خلأهای موجود در زمینه نماز در ایام نوروز تشکیل می‌شود.

خامه یار اظهار داشت: در زمینه اجلاس سراسری نماز با موضوع نماز و مدرسه تاکنون ۱۰۰ برنامه دانش آموزی برگزار شده و ۲۰۰ برنامه نیز تا پایان اسفندماه اجرا می‌شود.

وی گفت: همایش تجلیل از واقفین و خیرین مسجد ساز ۱۴ اسفندماه برای نخستین بار در جامعه مدرسین برگزار می‌شود که در دو سطح تجلیل انجام می‌گیرد نخست تجلیل از افرادی است که از ابتدا تا انتهای مسجدی را ساخته باشند که ۴۰ نفر شناسایی شده‌اند و در مرحله دوم نیز از کسانی که مساجد متعددی را توسعه داده‌اند و یا در مسجدسازی حامی بوده‌اند که تجلیل می‌شوند.

با شعار «رأی ما سلیمانی» انجام شد؛

اکران ۲ هزار متر مربع بنر اطلاع‌رسانی انتخابات در قم

بیش از ۲ هزار مترمربع بنر اطلاع‌رسانی انتخابات یازدهمین دوره انتخابات مجلس شورای اسلامی با شعار «رای ما سلیمانی» به همت شهرداری در سطح شهر قم اکران شده است.

به گزارش شهرنیوز، شهرداری قم به مناسبت یازدهمین دوره انتخابات مجلس شورای اسلامی بنرهای اطلاع‌رسانی و جذب مشارکت عمومی را در سطح شهر اکران کرده است. بر این اساس، اداره کل ارتباطات و امور بین‌الملل شهرداری قم بیش از ۲۰۰۰ مترمربع بنر را در قالب‌های استرابورد، پرتابل، عرشه پل و... نصب کرده است. این بنرها در راستای تشویق و ترغیب مردم به شرکت در انتخابات همراه با بیانات مقام معظم رهبری و با شعار «رأی ما سلیمانی» که بر اساس بیانات رهبری که سلیمانی یک مکتب است انتخاب شده، اکران شده است.

این شعار همچنین برگرفته از پیام‌های وصیت‌نامه منتشر شده از سردار سلیمانی و اصطلاحات انتخاباتی استفاده شده است.

همچنین این بنرها با ترویج و در راستای پویش #برای_سربلندی_ایران در شهر اکران شده و هر طرح با یک شعار شامل دشمن شکنیم، برای قوی شدن، یک انتخاب دقیق، یک دست صدا ندارد، گل بکاریم، ما قهرمانیم، برای امنیت این خانه، میراث ماندگار، اعتماد و اعتقاد، به احترام ایران اکران شده است.

بخشدار مرکزی قم:

بستر مناسب برای کویرنوردی در بخش مرکزی فراهم است

بخشدار مرکزی قم گفت: این بخش برای کویرنوردی موقعیت و بستر مناسبی دارد و علاقه‌مندان به طبیعت می‌توانند، تجربه به‌یادماندنی را از حضور در بخش مرکزی به یاد بسپارند.

سید داوود حاجی حسینی بیان کرد: وسعت قابل‌توجهی از بخش مرکزی قم در حاشیه کویر قرارگرفته و دارای جاذبه‌های گردشگری فراوانی است که می‌تواند عامل مهمی برای حضور گردشگران و رونق اقتصادی منطقه باشد.

وی افزود: بخش مرکزی با شهر قم فاصله کوتاهی دارد و علاقه‌مندان به کویرنوردی از داخل و خارج استان می‌توانند به سهولت در این منطقه حاضر شده و از نزدیک زیبایی‌های کویر و زندگی مردمان حاشیه آن را مشاهده کنند.

وی ادامه داد: فعالیت گسترده‌ای برای تبلیغ جاذبه‌های گردشگری بخش مرکزی به‌خصوص در موضوع کویرنوردی در حال انجام است و تاکنون هزاران برگه راهنمای مسافر برای دعوت از زائران و گردشگران برای حضور در این بخش توزیع‌شده است. حاجی حسینی گفت: در همین رابطه برای ایام نوروز در پیش رو، پنج روستای بخش مرکزی به‌عنوان مناطق هدف بوم‌گردی و کویرنوردی انتخاب و بسترهای لازم برای جذب گردشگران نوروزی در آن‌ها ایجادشده است.

وی بیان کرد: مردم نوع‌دوست بخش مرکزی با آماده کردن غذاهای سنتی مخصوص مناطق کویری و فراهم کردن شرایط زندگی در محیط ساده و بانشاط روستا، لحظات خوشی را برای گردشگران مهیا خواهند کرد.

وی ادامه داد: تجربه به‌یادماندنی شترسواری در دل کویر از دیگر جاذبه‌های گردشگری در بخش مرکزی قم است که آرامش خاصی را در دل گردشگران ایجاد می‌کند و همواره مورد توجه دوستداران طبیعت است.

گاریکاتور

راه را برای نامزدهای کارآمد مجلس باز کنید!.

طرح: پیمان علیشاهی

نایب رییس شورای اسلامی شهر قم اعلام کرد

افزایش تخلفات حوزه ساخت و ساز در قم

نایب رییس شورای اسلامی شهر قم با بیان اینکه تخلفات حوزه ساخت و ساز در شهر قم رو به افزایش است، گفت: افزایش تخلفات شهری سبب به هم خوردن سیما ومنظر شهری و ارزش معاملاتی املاک در شهر شده است.

حسن بختیاری عصر دوشنبه در یکصد و سی و سومین جلسه رسمی و علنی شورای اسلامی شهر قم با اشاره به طرح اصلاح ارزش معاملاتی تبصره ۱۱ ماده ۱۰۰ قانون شهرداری ها اظهار داشت: سود ساخت و سازهای غیرمجاز به جیب معماران رفته و حقوق شهرداری ها پایمال می‌شود.

وی خاطرنشان کرد: از بین رفتن فضای سبز خانگی یکی از نتایج تلخ ساخت و سازهای غیرمجاز در شهر قم است.

وی طرح اصلاح ارزش معاملاتی تبصره ۱۱ ماده ۱۰۰ قانون شهرداری ها را مورد توجه قرار داد و گفت: برای جلوگیری از تخلفات ساخت و ساز در شهر قم چاره ای جز افزایش هزینه تخلفات نبود.

بختیاری افزود: با اجرایی شدن این لایحه در سال ۹۹ از حجم تخلفات ساختمانی به صورت چشمگیر کاسته می‌شود.

رییس کمیسیون برنامه و بودجه شورای اسلامی شهر قم نیز با اشاره به طرح اصلاح ارزش معاملاتی تبصره ۱۱ ماده ۱۰۰ قانون شهرداری ها خاطرنشان کرد: برای تدوین ارزش معاملاتی در شهر الگوهای معاملاتی شهرهای دیگر نیز بررسی شده است.

مجید اخوان اضافه کرد: اسکلت تنی و فلزی تا ۳ سقف- سوله غیر صنعتی، اسکلت بتنی و فلزی- ساختمانهای ۳ سقف به بالا و اسکلت آجری و مخلوط مصالح بتابی به ستونهای فلزی با بتنی تا وسط از جمله مسائلی بوده که در ارزش معاملاتی مورد بازنگری قرار گرفته است.

وی ادامه داد: ارزش معاملاتی املاک در شهر قم بر مبنای طبقه اضافه بر تراکم جداول، پیش آمدگی سمت معبر و اتاق غیر مجاز آسانسور روی سر پله و مازاد تراکم تعیین می‌شود.

عضو شورای شهر قم با اشاره به طرح ساماندهی دکل های مخابراتی و آنتن های مخابراتی اظهار داشت: نصب این آنتن ها در شهر قم دائمی نیست.

اخوان با اشاره به اصلاحیه بودجه سال ۹۸ سازمان پارکها و فضای سبز شهرداری قم گفت: اصلاحیه بودجه این سازمان به میزان ۸۲ میلیارد ریال مورد موافقت قرار گرفته است.

وی اضافه کرد: همچنین بودجه سال ۹۸ سازمان زیباسازی شهرداری قم نیز به میزان ۸ میلیارد و ۶۰۰ میلیون تومان به تصویب شورای اسلامی شهر قم رسیده است.

رییس کمیسیون برنامه و بودجه شورای اسلامی شهر قم همچنین عنوان کرد: بودجه سال ۹۸ سازمان پایانه های مسافربری نیز به میزان ۵۹ میلیارد ریال در شورای شهر قم مورد تصویب قرار گرفته است.

دیگر عضو شورای اسلامی شهر قم نیز در ادامه در اظهار داشت: با اشاره به طرح اصلاح ارزش معاملاتی تبصره ۱۱ ماده ۱۰۰ قانون شهرداری ها گفت: هدف از این طرح صرفا بازدارندگی بوده و افزایش درآمدهای شهرداری در آن مدنظر نبوده است.

محمود محرری گفت: شهر قم در رابطه با برخورد با تخلفات ساختمانی از تمام کلانشهرهای کشور عقب ماندگی تاریخی دارد.

وی عنوان کرد: برای جلوگیری از تخلفات ساخت و ساز باید نظارت های شهرداری در شروع کار عملیات های عمرانی شهروندان افزایش یابد.

◆ جریمه تخلفات ساخت و ساز قم پایین تر کلانشهرهای دیگر است

غلامرضا جانقربان نیز دراین جلسه گفت: رقم دریافت جریمه تخلفات ساخت و ساز در شهر قم از تمام کلانشهرهای کشور پایین تر است.

وی اضافه کرد: تخلفات ساخت و ساز در شهر سیما و منظر شهری قم را به ویژه در محلات تازه ساخت به هم ریخته است.

رییس کمیسیون عمران و حمل و نقل شورای اسلامی قم نیز با اشاره طرح پرداخت کامل نرخ کرایه فروردین ماه سال ۹۹ به سرویس های مدارس ابراز کرد: برای جلوگیری از خسارت به سرویس دهندگان مدارس، هزینه فروردین ماه به صورت کامل پرداخت می شود.

روح الله امراللهی افزود: با افزایش قیمت سوخت باید تدبیر منطقی برای جلوگیری از خسارت رانندگان سرویس های مدارس انجام بگیرد.

وی عنوان کرد: در این طرح مبلغی از خانواده ها دریافت نمی شود و پرداخت کامل سرویس مدارس از اعتبارات آموزش و پرورش پرداخت خواهد شد.

نامحرمانه

◀ ایرانی بازداشت شده در آلمان به کشور بازگشت

سخنگوی وزارت خارجه گفت: «احمد خلیلی» شهروند ایرانی که به بهانه نقض تحریم‌های آمریکا در آلمان بازداشت و در معرض استرداد قرار داشت، شنبه شب آزاد و به همراه ظریف به کشور بازگشت. سید عباس موسوی اعلام کرد: در پی سلسله رایزنی‌های فشرده دیپلماتیک و با همکاری موثر قوه قضاییه و سازمان اطلاعات سپاه، «احمد خلیلی» شهروند ایرانی که به بهانه نقض تحریم‌های غیرقانونی و ظالمانه آمریکا و به درخواست دادستانی این رژیم در آلمان بازداشت شده و در معرض استرداد به آمریکا قرار داشت، یکشنبه شب گذشته آزاد و به همراه وزیر امور خارجه به میهن بازگشت. احمد خلیلی از اواخر سال ۱۳۹۶ به درخواست دادستانی آمریکا و به اتهام دور زدن تحریم‌ها در آلمان در بازداشت به سر می‌برد و قرار بود به آمریکا مسترد شود. وزیر امور خارجه ایران برای شرکت در پنجاه و ششمین کنفرانس امنیتی مونیخ پنجشنبه شب ۲۴ بهمن ماه به مونیخ سفر کرده بود و پس از پایان رایزنی‌ها و دیدارها در حاشیه نشست مذکور، به تهران بازگشت.

◀ واکنش پلیس به تردد فراری ۲۰ میلیاردی در ایران

به دنبال انتشار تصاویری از یک خودروی فراری با پلاک ملی در ایران، معاون اجتماعی پلیس راهور ناجا توضیحاتی را در این خصوص ارائه کرد. سرهنگ عین‌الله جهانی در این‌باره گفت: مدتی قبل تصاویری از یک خودروی فراری با پلاک ملی در ایران منتشر شد که برابر بررسی به عمل آمده خودروی فراری مورد اشاره با مجوز رسمی از مبادی قانونی در سال ۱۳۹۱ وارد کشور شده و براساس تأییدیه‌های قانونی شماره‌گذاری شده است. وی با بیان اینکه این خودرو از سال ۱۳۹۱ تا کنون چهار نوبت تغییر مالکیت داشته است، گفت: پلاک مندرج در تصاویر خبر نیز مربوط به مالک قبلی خودرو است که آن را از سال ۱۳۹۴ در اختیار داشته است. معاون اجتماعی پلیس راهور ناجا همچنین در مورد اینکه آیا پلیس راهور خودروهای اینچنینی را شماره‌گذاری می کند یا خیر، گفت: شماره گذاری تابع قوانین و مقررات است و بر همین اساس نیز هیچ خودروی لوکس و خاصی از سال ۱۳۹۷ تاکنون شماره‌گذاری نشده است.

◀ نامه جدید فیفا برای حضور زنان ایرانی در ورزشگاه‌ها

فیفا در تازه‌ترین نامه‌اش به فدراسیون فوتبال ایران خواسته‌هایش درباره حضور زنان در بازی‌های انتخابی جام‌جهانی، لیگ قهرمانان آسیا و لیگ داخلی را توضیح داده است. یک منبع آگاه در وزارت ورزش گفت: فیفا در نامه‌ای که به‌تازگی به فدراسیون فوتبال ایران فرستاده، تأکیده کرده که این فدراسیون باید شرایط حضور زنان در استادیوم‌های فوتبال را برای تماشای ۳ رویداد مهم فراهم کند. گفته می‌شود این نامه با لحن مثبت نوشته شده و فدراسیون بین‌المللی فوتبال از اقدامات ایران برای فراهم کردن حضور زنان در استادیوم‌ها تمجید کرده، ولی این قدردانی، مقدمه‌ای است برای مطرح کردن موضوعات دیگر. زنان ایران در ۲ سال گذشته ۳ بار اجازه حضور در استادیوم پیدا کرده‌اند؛ بازی پرسپولیس - کاشیما در فینال لیگ قهرمانان آسیا، بازی دوستانه تیم‌های ملی ایران و بولیوی و بازی تیم‌های ملی ایران و کامبوج در انتخابی جام‌جهانی ۲۰۲۲. حالا گفته می‌شود فیفا در آخرین نامه‌اش به ایران، به‌طور رسمی خواسته که زنان باید در همه بازی‌ها در ورزشگاه حضور داشته باشند.

◀ هشدار انجمن روان‌پزشکان درباره وضعیت روانی جامعه

هیات‌مدیره انجمن علمی روان‌پزشکان ایران در بیانیه‌ای تحلیلی، هشدار داده است که همه نهادهای مسئول کشور باید سلامت روانی-اجتماعی مردم را جدی بگیرند. هیات‌مدیره انجمن علمی روان‌پزشکان ایران در ابتدای بیانیه خود آورده است: «سلامت روان مردم ما می‌تواند بسی بهتر از شرایط کنونی باشد. مطابق تعریف سازمان جهانی بهداشت، سلامت فقط نبود بیماری نیست. سلامت روان دو وجه دارد، وجه اول آن داشتن مهارت‌های اجتماعی ارتباطی، تاب‌آوری و توان سازگاری با مشکلات است و وجه دوم بود یا نبود اختلالات روان‌پزشکی. ارتقای سلامت روان از طریق افزایش تاب‌آوری و مهارت‌های سازگاری در کنار درمان‌های دارویی و غیردارویی اختلالات روان گامی مؤثر در بالابردن سطح سلامت روان جامعه است. افزایش امید اجتماعی و اعتماد عمومی یکی از پایه‌های حفظ سلامت روان است. مردم نیاز به چشم‌اندازی امیدبخش در لحظه‌لحظه‌ی زندگی فردی خود دارند و از سویی در یک زندگی بالنده، لازم است احساس مسئولیتی فراتر از خود و خانواده و نیز انگیزه و توانی برای یاری‌رسانی به جامعه بیابند.

◀ تکذیب عادل فردوسی‌پور؛ قرار نیست من برگردم

صحبت‌های رضا جاودانی در برنامه گزارش ورزشی مبنی بر بازگشت یکی از کسانی که غیبت طولانی داشته در رسانه‌ها با این گمانه‌زنی که احتمالاً عادل فردوسی‌پور بازخواهد گشت، منتشر شد. با این حال ساعاتی پس از انتشار این خبر، عادل آن را تکذیب کرد و خبر از عدم بازگشتش به تلویزیون داد. گفته می‌شود منظور جاودانی از بازگشت یک نفر و سورپرایز برای فوتبالدوستان، حضور حمیدرضا صدر کارشناس فوتبال بوده است. موردی که البته هنوز نهایی نشده و باید منتظر ماند و دید که منظور جاودانی از شگفتی چیست. عادل فردوسی پور از مدت ها قبل و با تعطیلی برنامه ۹۰ دیگر نه در شبکه سه سیما حاضر شده و نه بازی ای گزارش کرده است. تنها کار او همان نریشن گفتن برای برنامه فوتبال ۱۲۰ است.

◀ قوی‌ترین مرد ایران هدف گلوله قرار گرفت

رامین فرج نژاد یکی از جوان‌ترین ورزشکاران رشته قوی‌ترین مردان ایران بامداد جمعه در یک نزاع خیابانی در شهریار کرج هدف گلوله قرار گرفت. فرج نزاد در این درگیری تا آستانه مرگ رفت. به گزارش باشگاه خبرنگاران، رامین فرج نژاد در این باره گفت: ساعت ۲ شب بود و خواب بودم. نگهبان باغ بیدارم کرد و گفت: برادرت کامران با چند نفر درگیر شده و بیست - سی نفر دارند او را می‌زنند. تا به محل درگیری رسیدم، دیدم هفت - هشت نفر از آن‌ها اسلحه دارند و یکی از آن‌ها تفنگ را گذاشته روی سر برادر من. تا به سمت آن‌ها دویدم، یکی از آن‌ها با اسلحه به شکم من شلیک کرد. این برای اولین بار نیست که چنین اتفاقی برای ورزشکاران این رشته ورزشی رخ می‌دهد.

آگهی مزایده نوبت اول

شهرداری قم

سازمان میادین میوه و تره بار و ساماندهی مشاغل شهری شهرداری قم

در نظر دارد مکانها ذیل را از طریق مزایده عمومی به اشخاص واجد شرایط اجاره دهد.

موضوع مزایده : اجاره موقت عرصه و اعیان تعداد دو دستگاه کیوسک مطابق جدول ذیل.

بهای پایه اجاره طبق نظر کارشناس رسمی دادگستری ، میزان تضمین شرکت در مزایده و مدت قرارداد و نوع کاربری به شرح جدول ذیل می باشد:

ردیف	آدرس موضوع مزایده	نوع کاربری	مدت قرارداد	متراژ تقریبی (مترمربع)	تهیه کیوسک	مبلغ پایه اجاره ماهیانه (ریال)	مبلغ تضمین شرکت در مزایده(ریال)	هزینه خرید اسناد(ریال)
۱	پارکینگ شرقی حرم مطهر مقابل منزل نیازمندی	صنایع دستی	۱ سال	۱۷/۵	بهره بردار	۵۵/۰۰۰/۰۰۰	۳۵/۰۰۰/۰۰۰	۵۰۰/۰۰۰ ریال
۲	میدان شهید صادقی جنب امام زاده	مطبوعات		۷	سازمان	۱۲/۰۰۰/۰۰۰	۱۰/۰۰۰/۰۰۰	

-مبلغ هزینه خرید اسناد مزایده مي بایست به شماره حساب ۰۱۱۳۱۲۷۵۸۸۰۰۱ بانک ملی به نام سازمان میادین شهرداري قم واریز گردد(هزینه خرید اسناد مزایده غیرقابل استرداد می باشد)

-تضمین شرکت در مزایده به صورت ضمانتنامه بانکی در وجه سازمان (با حداقل اعتبار ۳ ماه) یا واریز وجه نقد به حساب بانک انصار شعبه مرکزی به شماره ۳۵۱۰۸۲۴۹۱۵۱۸۲۳۱ بنام سازمان میادین میوه و تره بار می باشد که باید به ضمیمه پیشنهاد تسلیم گردد.

- دریافت اسناد از مورخ ۹۸/۱۲/۰۱ لغایت ۹۸/۱۲/۱۲ می باشد.

محل دریافت اسناد : قم- جاده قدیم قم تهران- روبروی بهشت معصومه(س) - بلوار شهید رجایی میدان بزرگ میوه و تره بار شهید رجایی- ساختمان اداری سازمان میادین- امور قراردادها مراجعه نمایند، تلفن ۳۶۶۴۱۱۷۴

مهلت تحویل اسناد و تسلیم پیشنهادات: تا پایان وقت اداری ۹۸/۱۲/۱۲ می باشد.

-سایر شرایط مزایده در اسناد و مدارک درج شده است. شرکت کنندگان مکلف اند کلیه اسناد و مدارک را امضاء کرده و به همراه پیشنهاد خود ارائه نمایند. امضاء اسناد و مدارک به منزله قبول تمامی شرایط می باشد.

-هزینه درج آگهی بر عهده برنده مزایده می باشد.

محل تسلیم پیشنهادها: قم- بلوار امام موسی صدر- ساختمان شهرداری مرکز طبقه ۴ - معاونت خدمات شهری و امور اجتماعی -واحد حراست.

روابط عمومی سازمان میادین شهرداری قم

((آگهی مزایده عمومی))(نوبت اول)

شهرداری جعفریه

شهرداری جعفریه

در نظر دارد ۴ قطعه زمین از زمین‌های شهرداری (قطعه های شماره ۳۱ ، ۱۲۷، ۱۵۲ و ۱۵۹ همه به متراژ ۱۸۲/۷۵ مترمربع واقع در سمت شرق ۳۰ متری شهداء داخل کوچه را از طریق مزایده عمومی واگذار نماید.

شرایط شرکت در مزایده :

۱ - ارائه سپرده در مزایده معادل ۵ درصد قیمت کارشناسی به صورت نقدي در وجه شهرداری جعفریه.

۲ - در صورتي که نفرات اول تا سوم شرکت کننده از انجام معامله خودداري نمایند سپرده شرکت در مزایده آنان به ترتیب به نفع شهرداری ضبط خواهد شد .

۳ - قیمت پایه برمبنای نظریه کارشناس رسمی دادگستری میباشد.

۴ - شهرداری در رد یا قبول هر یك از پشنهادات مختار میباشد.

۵ - سایر اطلاعات و جزئیات مربوط به معامله در اسناد مزایده مندرج مي باشد .

۶ - شرایط فروش صورت نقد می باشد.

روابط عمومی شهرداری جعفریه