ایران

روزنامه صبح ایران

چهارشنبه ▪ ۲۰ آذر ۱۳۹۸ ▪ ۱۴ ربیع الثانی ۱۴۴۱ ▪ ۱۱ دسامبر ۲۰۱۹ ▪ شماره ۴۹۳۸ ▪ سال بیست‌ودوم ▪ ۲۰۰۰ تومان

وزیر امور اقتصاد و دارایی:

فساد را افشا کنید، جایزه بگیرید

وزیر اموراقتصادی و دارایی اعلام کرد: هرکس فسادی را در این وزارتخانه افشا کند که منتهی به صدور حکم علیه فاسد شود، افشا کننده فساد جایزه دریافت می‌کند. «فرهاد دژپسند» صبح سه‌شنبه در نود و یکمین نشست شورای گفت‌وگوی دولت و بخش خصوصی با اشاره به روز جهانی مبارزه با فساد گفت: فساد موریانه است، پیدا کردنش ساده نیست و هم اساس را دچار سستی و ویرانی می‌کند. بین احساس فساد و خود فساد فاصله وجود دارد و این احساس فساد است که ایران را با مخاطره روبه‌رو کرده است. به گفته وی برخی دلال‌ها حداقل در حوزه کاری این وزارتخانه، با دامن زدن به ادراک بد به

۲

علی لاریجانی:

منفی‌بافی برای کشور سَم است

رییس مجلس شورای اسلامی بابیان اینکه منفی‌بافی برای کشور سَم است و نباید آیه یاس بخوانیم، گفت: در شرایط کنونی تحریم و فشار اقتصادی ظالمانه دشمنان باید با کار بیشتر بر مشکلات فائق بیایم نه اینکه دل مردم را خالی کنیم. علی لاریجانی روز سه‌شنبه در جریان افتتاح ۵۵ طرح آبرسانی و روستایی استان کرمانشاه در مسجد روستای «قمشه سیدیعقوب» بخش ماهیدشت شهرستان کرمانشاه افزود: ملت ما در شرایط سخت با استقامت تحریم های دشمنان را شکستند. او راه غلبه بر مشکلات کشور را وفاق، وحدت و هم افزایی دانست و گفت: منفی‌بافی و آیه یاس خواندن ثمری برای منافع ملی

معاون اول رییس جمهوری:

باید هزینه فساد را بالا ببریم

◆ برخورد با فساد و مفسدین به تنهایی کافی نیست

معاون اول رئیس جمهور گفت: باید با همراهی و همکاری قوای سه گانه، نهادها و تشکل‌های مردمی کاری کنیم که هزینه فساد را در کشور بالا ببریم تا سوء استفاده و تخلف برای مفسدین پرهزینه باشد. اسحاق جهانگیری در جلسه هم‌اندیشی جمعیت‌ها و تشکل‌های مردم نهاد در حوزه مبارزه با مفاسد اقتصادی و ارتقاء سلامت اداری شب گذشته، با اشاره به اینکه حساسیت افکار عمومی جامعه نسبت به فساد و نیز وجود اراده جدی برای مقابله با فساد در رأس نظام اظهار داشت: باید با همراهی و همکاری قوای سه‌گانه، نهادها و تشکل‌های مردمی کاری کنیم که هزینه فساد را در کشور بالا ببریم تا سوء استفاده و تخلف برای مفسدین پرهزینه باشد. وی با گرامیداشت روز جهانی مبارزه با فساد و با اشاره به فرمان هشت ماده‌ای سال ۱۳۸۰ مقام معظم رهبری به سران قوا درخصوص مبارزه همه‌جانبه و سازمان یافته با مفاسد اقتصادی خاطرنشان کرد: زمانی که این فرمان صادر شد، بی‌تردید دامنه فساد

۲

۱۲۴۶ کارخانه و ۲۷۷ دامداری در تملک بانک‌ها

سرنوشت اموال مازاد بانک‌ها چه می‌شود؟

۵

رییس جمهوری با اشاره به حوادث اخیر:

استانداران به خانواده‌های آسیب‌دیده سرکشی و دلجویی کنند

رییس‌جمهوری درباره حوادث اخیر، گفت: استانداران با سرکشی به خانواده‌ها و افراد آسیب‌دیده به کمک آنان شتافته و از خانواده‌های حادثه‌دیده دلجویی کرده و حداکثر کمک و همراهی را با آنان داشته باشند. حجت الاسلام والمسلمین حسن روحانی روز سه شنبه در دیدار با استانداران سراسر کشور که وزیر کشور و معاونان وی نیز حضور داشتند، با تشریح ویژگی‌های بودجه تقدیمی به مجلس شورای اسلامی، اتمام طرح های نیمه تمام و صرفه جویی در تمامی ابعاد و تلاش برای تنظیم امور استان ها بر اساس اولویت ها را ضروری دانست. روحانی با طرح نمونه‌هایی از ضرورت‌ها و اولویت‌های اقتصادی، وظیفه اصلی استانداران را خدمت به مردم و برخورد خدمت صادقانه و شفاف با آنان خواند و اظهار

۲

دبیرکل حزب اتحاد ملت:

حاکمیت باید خودش را با مردم هماهنگ کند

۷

خودکشی معاون احمدی‌نژاد تکذیب شد

۸

معصومه ابتکار:

القای ناکارآمدی انتخابات خطرناک است

نقد عملکرد مجلس و دولت ضروری است

از روزهای تلخ گذشته باید درس بگیریم

ناامید کردن مردم جبران ناپذیر است

۷

معاون هماهنگی امور اقتصادی استانداری قم:

قم با انبوهی از پیشنهادهای سرمایه‌گذاری مواجه است

معاون هماهنگی امور اقتصادی استانداری قم گفت: قم با حجم انبوهی از پیشنهادهای سرمایه‌گذاران مواجه می‌باشد که برای استقبال از آنان لازم است تمام زیرساخت‌های موردنیاز برای عملیاتی شدن فعالیت اقتصادی توسط همه دستگاه‌های مسئول فراهم باشد. مهرداد غضنفری روز سه‌شنبه در جلسه کارگروه تسهیل و رفع موانع تولید در تالار امام جواد(ع) استانداری، بر پرداخت یک هزار و ۵۰۰ میلیارد تومان تسهیلات برای رونق یافتن بخش تولید استان اشاره کرد و افزود: این رقم، مبلغ قابل توجهی است اما با توجه به ظرفیت و استعدادهای قم باید حجم تسهیلات پرداختی بسیار بیش از این افزایش یابد. وی بیان کرد: لازم است تا بانک‌های استان پرونده‌هایی که در اختیار دارند را بررسی و دسته‌بندی کنند تا آمار قابل ارزیابی باشد، این مساله به جایگزین شدن افرادی که در نوبت هستند نیز کمک می‌کند. وی ادامه داد: همه دستگاه‌های اقتصادی استان مکلف به حمایت از تولیدکنندگان

۸

به همت اداره کل فرهنگ و ارشاد اسلامی استان قم:

برگزیدگان جشنواره «فروشگاه و فروشنده برتر» تجلیل شدند

برگزیدگان نخستین جشنواره فرهنگی «فروشگاه برتر و فروشنده برتر» استان قم که به همت اداره کل فرهنگ و ارشاد اسلامی برگزار شدش تجلیل شدند. آیین اختتامیه نخستین جشنواره فرهنگی «فروشنده و فروشگاه برتر» به همت اداره کل فرهنگ و ارشاد اسلامی استان قم شامگاه دوشنبه ۱۸ آذرماه در تالار مرکزی شهر برگزار شد و برگزیدگان بخش‌های مختلف جشنواره که بالاترین رای مردمی را کسب کرده بودند تجلیل شدند. سیدموسی حسینی کاشانی در این مراسم با اشاره به اینکه این جشنواره برای نخستین بار در استان قم طراحی و به اجرا رسید، گفت: برای اینکه یک جریان سازی فرهنگی در حوزه کسب و کار و بازار در استان داشته باشیم و از نظرها و دیدگاه‌های مردم در این زمینه استفاده کنیم، با برگزاری جلسه‌های مختلف به برگزاری جشنواره مذکور رسیدیم. وی افزود: در این جشنواره بر اساس هشت شاخص و محور جشنواره، تلاش کردیم تا فروشگاه‌ها و فروشندگان برتر را در

۸

سرمقاله

هادی سروش*

ریشه یأس زدگی جامعه

« اضطرابات» سیاسی، به اضطرابات اجتماعی منجر می‌شود و در نتیجه اضطراب اقتصادی را تولید می کند که دردناکترین اضطرابات در جوامع بشری است.

چرا دردناکترین؟ چون مشکلات اقتصادی که از سوی سیاستمداران و سیاست های کلان ایجاد می شود، نه تنها باعث آسیب های ظاهری مانند بیماری ها و ... می شود، بلکه باعث«دین زدایی» شدید، و از همه بالاتر؛ باعث«نابودی غیرت» در خانواده و جامعه می شود که اعتیاد و تن فروشی مصداق روشن آن است.

پیامبر رحمت(ص) فرمودند: «خدایا در "تان" [امور اقتصادی] برای ما گشایش وبرکت قرارده که اگر [درجامعه] بین ما و نان فاصله افتد از نماز وروزه و دیگر دستورات دینی خبری نخواهد بود! / بارک لنا فی الخبز ولا تفرق بیننا وبینه فلولا الخبز ما صلینا ولا صمنا ولا أدینا فرائض ربنا.» (کافی؛ ج ۶ ص۲۸۷)

یعنی انسان قبل از هر چیزی نیاز به نان را احساس می کند و این نیاز مادی در بالاترین روحیات معنوی آدمی دخالت دارد. این حقیقت، آنچنان قطعی و غیرقابل انکار است که نه تنها روی فرد تاثیر گذار است بلکه روی جامعه هم تاثیر ژرفی دارد. باور این قلم این است که هر مسئول -به واقع و یا به ظاهر- معنویت زده و شعار گرا، رفته رفته به شکست نزدیک می شود.

درچالش های جامعه، قهرا شهروندان برای دستیابی به خروج از حالت سختِ «هراس» به جستجوی مدیرانی خواهند بود که بتوانند مشکل راحل کنند. حال اگر حاکمان ومدیرانِ منتخب، خود آسیب زده باشند، حتماجامعه را با یأس شدید مواجه می کنند.

در جامعه«یاس زده» نیروهای کیفی بی تحرک می شوند و آن دسته از «مغز»هایی که توانایی هجرت دارند، فراری می شوند والبته درسوی دیگر؛ جاهلان و متملقان، جایگزین می شوند! سه واژه پر معنای سیاسی - اجتماعی در روند «یأس زدگی» بسیار دخیل است و آن سه؛ «نمی خواهند - نمی توانند - نمی گذارند» است.

واژه اول؛ نمی خواهند: چگونه مدیران جامعه نخواهند که موفق باشند و زمینه آرامش و دست یابی شهروندانشان را به آنچه حق آنان است، مهیا نسازند!؟

پاسخ روشن است، وقتی حاکمان در مسائل غیر ضروری داخلی و یا خارجی غرق شوند و یا استفاده از مشاوران یک دست و یا سماجت بر رای و نظر خود داشته باشند، تحقق مفهومِ «نمی خواهند» شکل می گیرد و به راحتی افکار عمومی قضاوتش این می شود که مسئولین «نمی خواهند» که کشور و مردم آرامش و موفقیت و پیشرفت داشته باشند!!

چنین چیزی گرچه برای شمای خواننده غیر ممکن است، اما باور این "غیر ممکن" با مطالعه دقیق تاریخ سیاسی دولت ها و ملت ها، "ممکن" می شود. با نگاه گذرا به حاکمیت فاسد امویان (بنی امیه) می توان باور کرد که ممکن است حاکمیتی وجود داشته باشد که نمی خواهد مردمانش به سبب رشد و ترقی، کامیاب شوند. به شهادت نهج البلاغه؛ معاویه از «اطلاع رسانی شفاف نسبت به جامعه، دریغ می کرد» تا بتوانند ازاطلاع یافتن مردم، ازفساد و تباهی در حاکمیت محروم باشند. و از سوی دیگر؛ از ارتباط جامعه با جوامع دیگر و کشورهای دیگر که دارای فرهنگ و دانش و اخلاق متفاوت و یا برتری بودند، ممانعت می کرد تا راه رشد و اطلاع از برتری های دیگران، بسته شود تا بتوانند هر چه بهتر استثمار و استعمارگری داشته باشند.

واژه دوم، نمی توانند: نتوانستن از دو منشا ایجاد می شود از ضعف و نیز از عدم آگاهی از مسائل پیش روی، در این صورت نباید توقعی داشت که جامعه مسیر صحیح پیشرفت و تعالی اقتصادی و سیاسی و فرهنگی قرار گرفته و آن مسیر را طی کند. ببینید اگر افراد ضعیفی به صِرف هم گرایش بودن با حاکمیت ها وارد عرصه شوند و از حضور نخبگان و برجستگان به وسیله فیلترهای به ظاهر قانونی ممانعت شوند، خروجی چنین سیاست های، «نتوانستن» است.

جای تذکر دارد که نه تنها مسئولان فاقد مدیریت با چنین آسیب های اخروی مواجه اند، بلکه کسانی که در روند نظارت و یا انتخاب مدیران سوء که دارای پرونده فساد هستند، نقش آفرین باشند، گرفتار چنین خسرانی خواهند بود.

واژه سوم، نمی گذارند: در عرصه سیاست طبیعی است که دستهای قدرت پنهان که از رقیب عقب افتاده اند، «نگذارند» که مدیران لایق جامعه در بهبود شرایط قدمی بردارند، و هرروز با ایجاد یک بحران، توانائی مدیریتی جامعه را قفل کنند. صفت زشتِ سیاسیِ «نگذاشتن» ، اشکال متفاوتی دارد؛ گاه به شکل پرونده سازی و مچ گیری است، گاه به شکل تخریب برنامه های تدوینی است، گاه به شکل تخریب ذهنیت مقامات بالاتر نسبت به مدیر زیر دست است و... خلاصه هر نوع و شکل «مانع تراشی» را شامل می شود.

واژه «خیانت» بهترین ورساترین تعبیر برای معنا کردن «نمی گذارند» است.

سخن پایانی؛

در صورت بروز «یأس زدگی» راه برای بیرون رفت جامعه از این پدیده شوم در این است که؛ اول مسئولان باید موضع خود را صادقانه روشن کنند که آیا «نمی خواهند» کار کنند و زمینه ی پیشرفت و آرامش جامعه را فراهم آورند، و یا «نمی توانند» و یا دیگرانی هستند که در ادبیات سیاسی امروز به «دولت پنهان» شناخته می شوند، «نمی گذارند»

واگر خدای نخواسته مسئولان به این وظیفه عمل نکردند، نخبگان و رسانه ها که با اطلاع دقیق، حامل این آگاهی هستند، باید اطلاعات خود را که در واقع امانتی است که از آنِ مردم است، به صاحبان آن منتقل کنند.

آگهی مزایده عمومی (نوبت دوم)

شهرداری قم

بهره‌برداری از ۲۵ سازه تبلیغاتی

سازمان زیبا سازی شهرداری قم در نظر دارد امتیاز بهره برداری از ۲۵ سازه تبلیغاتی در قالب شش بسته در سطح شهر قم را به مدت سه سال از طریق برگزاری مزایده به بخش خصوصی واگذار نماید. لذا از کلیه کانون های تبلیغاتی واجد شرایط دعوت به عمل می آید از تاریخ نشر آگهی نوبت دوم به مدت ۱۰ روز و تا پایان ساعت اداری مورخ ۱۳۹۸/۰۹/۲۹ جهت ارائه پیشنهادات به اداره حقوقی و امور پیمانهای سازمان زیباسازی شهرداری قم واقع در خیابان آذر کوچه شماره ۲۵ ساختمان زیباسازی مراجعه و یا جهت دریافت اطلاعات بیشتر با شماره تلفن ۰۲۵-۳۷۷۰۱۵۱۲ داخلی ۳۰۴ تماس حاصل فرمائید. ضمناً سازمان در رد یا قبول هریک از پیشنهادات مختار بوده و هزینه آگهی و کارشناسی بر عهده برنده مزایده خواهد بود.

تاریخ چاپ آگهی مزایده نوبت اول ۱۳۹۸/۰۹/۱۳

تاریخ چاپ آگهی مزایده نوبت دوم ۱۳۹۸/۰۹/۲۰

خبر

عضو هیات رئیسه کمیسیون حقوقی مجلس:

نشانه های مثبتی در پرونده برجام دیده می‌شود

عضو هیات رئیسه کمیسیون حقوقی مجلس مبادله دو زندانی ایرانی و آمریکایی را از آثار و نتایج مثبت پرونده ایران و ۱+۵ در برجام دانست و گفت: نقش میانجی گران را در این رابطه نمی‌توان نادید گرفت.

جلیل رحیمی جهان‌آبادی تبادل دو زندان ایرانی و آمریکایی را یادآور شد و گفت: دولت آمریکا هر اندازه در توان داشته به جمهوری اسلامی ایران فشار آورده و برنامه و توانایی دیگری برای افزایش فشار علیه ایران ندارد. از سوی دیگر انتخابات ریاست جمهوری آمریکا نزدیک است و ترامپ باید نتیجه پرونده (برجام) که خودش بازی آن را به هم زده به مردم آمریکا گزارش دهد.

نماینده مردم تربت جام، تایباد و باخرز در مجلس شورای اسلامی تصریح کرد: دولتمردان آمریکایی در شرایطی قرار گرفتند که چاره‌ای جز کوتاه آمدن در مقابل ایران ندارند. ایران در این مدت در حوزه اقتصادی و بین المللی مقاومت کرد هر چند آسیب های اقتصادی در جامعه ایرانی چالش هایی را ایجاد کرده است.

رحیمی جهان آبادی افزود: با توجه به این شرایط زمان آن فرا رسیده که آمریکا و ایران نگاه عاقلانه تر و دقیق تری به برجام داشته باشند و در گفت‌وگو تجدیدنظر کنند. وی همچنین اظهار کرد: امیدواریم دستگاه دیپلماسی با مقاومت مردم، درایت مقام معظم رهبری موضع هوشمندانه‌ای را اتخاذ کنند و کمک کنند تا این شرایط به سرانجام برسد. آثار و نتایج مثبتی در پرونده ایران و آمریکا و اروپا در برجام دیده می‌شود البته نقش کشورهای میانجی را نمی‌توان در این میان نادید گرفت.

عضو هیات رئیسه کمیسیون قضایی و حقوقی مجلس شورای اسلامی، تصریح کرد: آزادی اخیر زندانیان دو طرف و مبادله آن نشان می‌دهد دو طرف به ضرورت گفت‌وگو واقف هستند اما دولتمردان آمریکایی باید دست از افزایش فشار علیه مردم ایران بردارند تا برجام زنده شود.

((آگهی))

سازمان بنادر و دریانوردی

باستناد سند شماره ۲۳۶۸۷۸ وشناسه ۱۳۹۸۱۱۴۵۶۷۲۳۰۰۰۱۷۴ مورخ ۹۸/۰۷/۲۰ دفترخانه اسناد رسمی شماره ۲ بوشهر، خانم فریده هدایت به شماره ملی ۳۵۳۹۸۵۰۳۷۶ نسبت به انتقال قطعی شش دانگ یک فروند کشتی حمل کالا به نام اردلان بشماره ثبت ۱۵۳۷۵ بوشهر به آقای عادل ترهنده به شماره ملی ۱۸۲۹۴۲۶۳۶۲ اقدام نموده اند. مراتب به استناد ماده ۲۵ قانون دریایی ایران آگهی می گردد.

م/۲۹۹۴ الف

((آگهی))

سازمان بنادر و دریانوردی

باستناد سند شماره ۶۶۸۵۰ و شناسه ۱۳۹۸۱۱۴۵۶۹۵۲۰۰۰۱۳۷ مورخ ۹۸/۰۸/۲۰ دفترخانه اسناد رسمی شماره ۳۷ گناوه ، آقایان عبدالرسول قویدل به شماره ملی ۳۴۵۰۰۵۶۳۳۶ و حسین قویدل به شماره ملی ۳۴۵۹۴۰۲۴۹۰ وخانم حلیمه شرف باسعیدوبه شماره ملی ۳۴۵۹۴۰۳۲۰۹ نسبت به انتقال قطعی شش دانگ یک فروند لنج باری (هرکدام به نسبت دو دانگ) بشماره ثبت ۱۷۹۷۰ بوشهر به آقایان قدرت اله جشن مریم به شماره ملی ۳۵۳۹۶۶۲۹۴۴ وآقای عماد جشن مریم به شماره ملی ۳۵۳۰۲۵۶۳۷۴ وخانم کبری باقری به شماره ملی ۳۵۳۹۸۶۹۰۰۱، مراتب به استناد ماده ۲۵ قانون دریایی ایران آگهی می گردد.

م/۳۰۷۰ الف

یادداشت

امنیت روانی جامعه را تلخ‌تر نکنیم

علیرضا مغزی*

تحمیل خصمانه تحریم به ایران آن هم در ابعادی که شاهدش هستیم نمی‌تواند تنها به پیامدهای اقتصادی محدود شود، تحریم‌ها فقط در بازار، آمار تورم و آب رفتن رشد اقتصادی هویدا نیست؛ تحریم هم مانند جنگ، وجوه متعددی از زیست شهروندان را نشانه رفته است. از بیرون که به ایران نگریسته می‌شود، تاب‌آوری‌اش خیره کننده است.

اینکه کشوری توانسته جریان زندگی را در سایه سنگین‌ترین تحریم‌های یکجانبه حفظ کند و حتی هجوم تبعات آن را عقب بزند، برای ناظری بیرونی شگفتی‌ساز است و حتی تحسین برانگیز اما فقط از بیرون نباید به تحریم نگریست. تحریم بر «امنیت روانی» شهروندان چنگ می‌زند، بی‌ثباتی مقطعی بازارها، نوسانات و تصمیم‌گیری‌های سخت و گاه ناخواسته حکمرانان، شهروندان را آزرده می‌سازد و زمانی که حتی توضیح دقیق شرایط از سوی دولتمردان، «گرا دادن» به دشمن تعبیر می‌شود، ارتباط شهروندان و دولت و فراتر از آن، ارتباط شهروندان و حاکمیت آسیب می‌بیند.

امنیت روانی شهروندان، در تراز امنیت سرزمینی است و تحریم، بی‌تردید دست‌درازی فراسرزمینی به آرامش روانی جامعه ایرانی است. دژخیمی تحریم‌کنندگان تنها در پی یک سودا و آن فروریختن جامعه از درون است؛ آنجا که عنان طاقت از کف رفته باشد و خشونت و آشوب، فضا را بر صبر و رواداری تنگ کند؛ آنجا که شنیدن سخت و گفت‌وگو ناممکن گردد. وقتی امنیت روانی مجروح باشد افکار عمومی، پذیرای بدبینانه‌ترین قضاوت‌هاست و در شیوع خطا و بدبینی، انتقال پیام و روشنگری چه درباره عملکرد و چه درباره مواضع، دشوار خواهد بود. هر جمله گفتاری می‌تواند مستعد یک برداشت بدبینانه باشد و در فقدان درنگ و در شتاب شبکه، فرصت‌ها برای رفع ابهام کمتر و کمتر خواهد شد و آزردگی‌ها بزرگ‌تر و بزرگ‌تر. برداشت‌های غیر دقیق از سخنرانی رییس جمهوری در هنگام تقدیم لایحه بودجه به مجلس، می‌تواند نشان از جراحت بر پیکر امنیت روانی جامعه باشد. واقعیت‌های ایران در سال‌های گذشته گواه بر کوشش موفق و مستمر برای بهبود سطح دسترسی شهروندان به اینترنت بوده تا آنجا که بی‌تردید یکی از دلایل امید و اقبال شهروندان به دکتر روحانی، افزایش قابل ملاحظه ضریب نفوذ اینترنت در ایران بوده است اما محدودیتی موقتی و البته «بسیار تلخ» بر سرِ دسترسی شهروندان به شبکه جهانی که خود ناشی از پیامدهای امنیتی حاصل از تحریم است، بدبینی‌ها را تشدید کرده و برداشت‌های دور از حقیقت را نیز باورپذیر کرده است.

قابل درک است که در فضای پس از اعتراضات چند هفته گذشته و در نارضایتی‌ها و تلخکامی‌ها، افکار عمومی، پذیرنده خوانش‌های بدبینانه از متن باشد اما باید با اهتمام بیشتر بر روشنگری و دقت، فروتنانه از نخبگان، کنشگران فضای شبکه و اهالی رسانه تقاضا داشت با رواداری و شکیبایی بیشتر، راه را بر رفع ابهام، گشوده نگاه دارند. شهروندان در فشار و تنگنا را فقط می‌توان ستود و بار دیگری نمی‌توان بر دوششان گذاشت اما می‌توان از نخبگان خردمند خواست و تمنا کرد که فراتر از باری که تاکنون به دوش کشیده‌اند به میدان بیایند و با ترویج شکیبایی و پرهیز دادن از شتاب در انتقال بدبینی‌ها، پاسدار امنیت روانی جامعه باشند.

هرگز صحبت از خوش‌بینی ساده انگارانه و فریب افکار عمومی نیست، سخن از آن است که تلخی برخی واقعیات آنقدر کافی است که برای افزودن بر تلخی سبقت نگیریم؛ سخن از آن است که هر ابهامی را با تفسیری مأیوس کننده به افکار عمومی عرضه نکنیم. روزگار تروریسم اقتصادی و فشار حداکثری بی‌سابقه، بر ماست که در دولت، کارآراتر، کم‌خطاتر، دقیق‌تر و صریح‌تر باشیم و بر خردمندان جامعه است که شهروندان را در صف نخست مواجهه با پیامدهای روانی تحریم، همراه باشند. بی‌گمان دولت حتی در این فرساینده‌ترین تجربه تحریمی نیز صلح و تعامل گسترده با جهان را سزاوار ایرانیان می‌داند و همچنان انزوا را بزرگترین تهدید برای منافع ملی برمی‌شمارد. دولتی که همواره در پی تأمین صلح و امنیت بوده، صدای صلح‌طلبی ایرانیان در شبکه‌های اجتماعی را پشتیبان اهدافش می‌داند و قابل باور نیست که خود را خلع سلاح کند و این صدا را خاموش. حق ارتباط با جهان، فراتر از آن است که دولتی بتواند آن را از شهروندان سلب نماید.

معاون ارتباطات و اطلاع رسانی دفتر رییس جمهوری

اخبار

رییس سازمان ملی استاندارد:

ذرت‌های آلوده مرجوع و یا امحا می‌شود

رییس سازمان ملی استاندارد ایران با اشاره به وجود مقادیری ذرت آلوده وارداتی در کشور گفت: به دستور رییس جمهوری، این انبارها به کشور صادرکننده ارجاع داده و یا امحاء می‌شود. نیره السادات پیروزبخت روز سه شنبه در حاشیه مراسم تجلیل از پژوهشگران برتر پژوهشگاه استاندارد در گفت‌وگو با خبرنگاران با بیان اینکه بررسی‌ها برای چگونگی انهدام این ذرت ها در دستور کار است، افزود: طبق دستور رییس جمهوری این ذرت ها می بایست منهدم یا مرجوع شوند و قرار نیست و نبوده که این ذرت ها مورد استفاده قرار گیرند.

وی در بخش دیگری از سخنان خود به موضوع آب سوز کردن خودروها و اینکه این موضوع در دنیا اتفاق نیفتاده است، اشاره کرد و گفت: این موضوع از سوی سازمان استاندارد تائیدیه ای ندارد و اگر کار پژوهشی و جدیدی در این زمینه انجام شده بود باید فرآیندهای پژوهشی تائیدیه های لازم را می گرفتند، ولی به این صورت نبوده و در این زمینه مجوز استاندارد و تائیدیه ای اخذ نشده است. رییس سازمان ملی استاندارد در ادامه به سهمیه بندی بنزین اشاره کرد و گفت: پس از گرانی بنزین ۲ موضوع در دستور کار ما قرار گرفت، یکی اینکه مطابق روال قبل باز هم کیفیت بنزین را مد نظر داشته باشیم که کیفیت پائین نیاید و دیگر اینکه نازل های سوخت را بیشتر ازقبل کنترل کنیم. پیروز بخت گفت: من یک بخشنامه به همه استان ها صادر کردم که به سرعت نازل های سوخت را کنترل و گزارش دهند، هر نازلی را متوجه شویم که مشکل دارد یا کم فروشی می کند، اجازه ادامه کار به آنها داده نمی شود. وی در ادامه به سهم ایران در بازار حلال جهانی اشاره کرد و افزود: سهم ما در این بخش به صورت واضح زیاد نیست؛ به این دلیل که هر تولیدی که در ایران انجام می شود، از غذا گرفته تا پوشاک و خدمات مانند هتل داری تابع ضوابط شرع مقدس اسلام بوده و در ذات خود حلال است. پیروز بخت با بیان اینکه ۴۲ گواهی مشترک در این خصوص با وزارت جهاد کشاورزی داریم، اظهار داشت: کشورهایی مانند روسیه و ارمنستان خواستار صدور گواهی برای گرفتن سهم از بازار حلال شدند وقتی این گواهی صادر می شود صادرات ما به این سمت گرایش می یابد. وی ادامه داد: کالاهای زیادی مانند لبنیات صادر می کنیم اما بدون گواهی حلال ولی در ذات حلال هستند، بنابراین گواهی ها را بگیرند و سهم ما از این بازار بیشتر می شود.

بهرام پارسایی:

استیضاح زنگنه سیاسی است

عضو فراکسیون امید در مورد استیضاح وزیر نفت گفت: ما اگر به ترکیب امضاهای طرح استیضاح آقای زنگنه دقت کنیم متوجه می شویم که استیضاح ایشان سیاسی است.

بهرام پارسایی افزود: استیضاح هر چند حق نمایندگان است و کسی نمی تواند منکر آن شود اما اگر استیضاح به دلیل وضعیت معیشتی مردم و برای بهبود اوضاع آنها باشد به نظر نمی رسد آقای زنگنه در ایجاد این شرایط نقشی داشته باشد.

عضو کمیسیون اصل نود با بیان اینکه تصمیم اخیر درباره بنزین غیراصولی و کارشناسی نشده بود، تاکید کرد: واقعیت این است که این تصمیم ربطی به آقای زنگنه نداشته و اساسا این موضوع برنامه وزارت نفت نبوده و این وزارتخانه تنها مجری طرح است.

عضو فراکسیون امید افزود: در شرایط فعلی مجلس به طور کلی از دولت ناراحت است و تصمیم اخیر درباره قیمت بنزین که بدون اخذ نظر مجلس گرفته شد، بر بار گلایه ها افزوده است. در این شرایط اگر بسیاری از وزرا و خصوصا آنها که در حوزه تورم دارای مسئولیت هستند به مجلس بیایند قطعا با مشکل مواجه می شوند اما آقای زنگنه از این قاعده مستثنی است و استیضاح کنندگان ایشان حتی در این وضعیت هم موفق نخواهند شد برای برکناری وی از مجلس رای بگیرند. پارسایی با بیان اینکه در شرایط کنونی کسی را همسطح آقای زنگنه برای اداره وزارت نفت در کشور نداریم، توضیح داد: الان فروش نفت کار فوق العاده سختی شده. اما ما قبلا در سطحی نه به شدت امروز، تحریم را تجربه کردیم. در آن دوران نتیجه کارنامه وزارت نفت منجر به فسادهای بزرگی از جمله گم شدن دکل های نفتی، پول هایی که رفتند و برنگشتند و مسایلی مانند بابک زنجانی شد. این نماینده مجلس گفت: اگر کارنامه امروز آقای زنگنه را با دوره قبلی تحریم ها و این فسادها مقایسه کنیم هم متوجه می شویم که کار ایشان چقدر بی عیب تر است و هم اینکه می فهمیم برای ایشان به راحتی و سهولت، خصوصا در شرایط تحریم نمی توان جایگزین پیدا کرد.

فاطمه رکعی :

عارف اهل برخوردهای تند و رادیکالی نیست

یک فعال اصلاح طلب درباره انصراف عارف از حضور در انتخابات بیان کرد: «من فکر می کنم آقای عارف هم از مسایلی که در فراکسیون امید پیش آمد ناراضی هستند، ایشان به هر حال شخصیت اخلاقی و آکادمیک دارند که اهل برخوردهای تند و رادیکال نیستند، افرادی مشکل اصلی را در این فراکسیون ایجاد کردند که با نام اصلاح طلب روش‌های غیراصلاح طلبانه را در پیش گرفتند. من فکر می کنم ایشان از قبل برای حضور نداشتن در انتخابات مجلس تصمیم خود را گرفته بودند اما علت آن را بیان نکردند.»

فاطمه رکعی اظهار داشت: «ما قدم به قدم پیش می آییم و احساس وظیفه را برای ثبت نام داشته‌ایم، حال آنچه پیش می آید مشخص می کند چه تصمیماتی برای انتخابات خواهیم گرفت، بنای ما بر حضور در هر شرایطی است. متاسفانه چون دولت نتوانست به توقعات پاسخ دهد، ما به این نتیجه رسیدیم که با شخصیت اصلاح طلبانه خود به صورت کامل و روشن به انتخابات بیاییم و ائتلاف نکنیم تا مسئول کامل سخنان، موضع گیری و برنامه‌های خود در مجلس باشیم.»

او ادامه داد: «من فکر می کنم اقلیت قوی که بر مواضع خود می ایستد، با شهامت حرف می‌زند، به روش‌های اصلاح طلبانه مقید است و ... خیلی بهتر از اکثریتی است که به نام اصلاح طلبان یا لیست ائتلافی به مجلس بیایند و کاری کنند که ما درباره عملکردشان به مردم پاسخگو باشیم.»

رییس جمهوری با اشاره به حوادث اخیر :

استانداران به خانواده‌های آسیب‌دیده سرکشی و دلجویی کنند

رییس جمهوری درباره حوادث اخیر، گفت: استانداران با سرکشی به خانواده‌ها و افراد آسیب‌دیده به کمک آنان شتافته و از خانواده‌های حادثه‌دیده دلجویی کرده و حداکثر کمک و همراهی را با آنان داشته باشند.

حجت الاسلام والمسلمین حسن روحانی روز سه شنبه در دیدار با استانداران سراسر کشور که وزیر کشور و معاونان وی نیز حضور داشتند، با تشریح ویژگی‌های بودجه تقدیمی به مجلس شورای اسلامی، اتمام طرح های نیمه تمام و صرفه جویی در تمامی ابعاد و تلاش برای تنظیم امور استان ها بر اساس اولویت ها را ضروری دانست.

روحانی با طرح نمونه‌هایی از ضرورت‌ها و اولویت‌های اقتصادی، وظیفه اصلی استانداران را خدمت به مردم و برخورد خدمت صادقانه و شفاف با آنان خواند و اظهار داشت: گفت و گو با قشرهای گوناگون مردم و مطرح کردن مشکلات موجود و تلاش‌ها و عملکرد دولت، همراهی قاطبه مردم را به دنبال دارد و مردم فهیم ایران دولت خود را تنها نخواهند گذاشت.

رییس جمهوری با اشاره به حوادث اخیر تاکید کرد که حتماً استانداران با سرکشی به خانواده ها و افراد آسیب‌دیده به کمک آنان شتافته و از خانواده‌های حادثه‌دیده دلجویی کرده و حداکثر کمک و همراهی را با آنان داشته باشند.

وی افزود: مردم با مشکل مواجه هستند و ما باید ضمن برنامه‌ریزی برای حل مشکلات آنان، وضعیت و شرایط تحریم و اقدامات دولت را برای مردم بازگو کنیم و در راه حل ها از آنان یاری بخواهیم.

◆ استانداران اقدام ملی اصلاح قیمت سوخت را به مردم توضیح دهند

روحانی از استانداران خواست که اصلاح قیمت سوخت را که اقدامی ملی و تصمیمی از سوی کل نظام بود با اهداف این طرح که کمک به قشرهای آسیب‌پذیرتر و قدمی در جهت عدالت و رفع تبعیض بوده است برای مردم توضیح دهند و اگر پیشنهادی برای اصلاح امور و بهتر شدن زندگی مردم دارند به دفتر رییس جمهوری اعلام کنند. رییس جمهوری همچنین با تشریح نتایج برجام و مشکلات پس از خروج آمریکا از این توافق و همچنین تلاش‌های دولت و نظام برای اداره کشور در شرایط تحریم های حداکثری، بر اجماع و همدلی همه مسوولان نظام به عنوان ضرورتی برای عبور سریعتر از این مرحله تاریخی اشاره داشت. در این نشست شماری از استانداران نیز گزارشی از حوزه ماموریت خود ارایه کرده و برنامه ها و مطالبات استان های خود را با رییس جمهوری در میان گذاشتند. پیش از سخنان رییس جمهوری، وزیر کشور و معاونان وزارت کشور نیز گزارشی از وضعیت استان‌ها وستادهای تشکیل شده در جهت اجرای طرح اصلاح قیمت سوخت ارائه کردند. در این گزارش ها همچنین برنامه‌های آتی این وزارتخانه در ارتباط با اصلاح روش‌ها و بهبود مناسبات ارتباطی با استان‌ها، تشریح شد.

معاون اول رییس جمهوری:

باید هزینه فساد را بالا ببریم

معاون اول رئیس جمهور گفت :باید با همراهی و همکاری قوای سه گانه، نهادها و تشکل‌های مردمی کاری کنیم که هزینه فساد را در کشور بالا ببریم تا سوء استفاده و تخلف برای مفسدین پرهزینه باشد.

اسحاق جهانگیری در جلسه هم‌اندیشی جمعیت‌ها و تشکل‌های مردم نهاد در حوزه مبارزه با مفاسد اقتصادی و ارتقاء سلامت اداری شب گذشته، با اشاره به اینکه حساسیت افکار عمومی جامعه نسبت به فساد و نیز وجود اراده جدی برای مقابله با فساد در رأس نظام اظهار داشت: بایدبا همراهی و همکاری قوای سه‌گانه، نهادها و تشکل‌های مردمی کاری کنیم که هزینه فساد را در کشور بالا ببریم تا سوء استفاده و تخلف برای مفسدین پرهزینه باشد. وی با گرامیداشت روز جهانی مبارزه با فساد و با اشاره به فرمان هشت ماده‌ای سال ۱۳۸۰ مقام معظم رهبری به سران قوا درخصوص مبارزه همه‌جانبه و سازمان یافته با مفاسد اقتصادی خاطرنشان کرد: زمانی که این فرمان صادر شد، بی‌تردید دامنه فساد به اندازه امروز گسترده نبود اما یکی از دغدغه‌های اصلی رهبر معظم انقلاب این بود که با مصادیق فساد هر چند هم که مقدار آن کم باشد باید مبارزه کرد. معاون اول رییس جمهوری با اشاره به اینکه امروز پس از گذشت ۱۸ سال از صدور فرمان هشت ماده‌ای مقام معظم رهبری، فساد در کشور گسترده‌تر و شیوه‌ها و روش‌های آن متنوع‌تر شده است، بر لزوم آسیب‌شناسی دقیق برای عدم تحقق اهداف موردنظر تأکید کرد و افزود: شاید یکی از دلایل عدم توفیق در مبارزه با فساد این است که از ظرفیت مردم و تشکل‌ها در امر مبارزه با فساد آنگونه که باید استفاده نشده است. جهانگیری همچنین با اشاره به رویکرد دولت تدبیر و امید در بهره گیری از نظرات و دیدگاه‌های تشکل‌های بخش خصوصی و سمن‌ها در تصمیم‌گیری‌ها و سیاست‌گذاری‌ها تصریح کرد: اهمیت این موضوع برای دولت تا حدی است که به تمام دستگاه های اجرایی و کمیسیون‌های دولت ابلاغ کرده‌ام که پیش از طرح موضوعات و پیشنهادات مختلف در جلسات هیات دولت، حتماً باید نظرات و ملاحظات تشکل های بخش خصوصی مرتبط با هر موضوع اخذ شود. معاون اول رییس جمهوری اظهار داشت: دولت از فعالیت و مشارکت سمن‌ها و تشکل‌های بخش خصوصی در مبارزه با مفاسد اقتصادی استقبال می کند و معتقد است که این گروه ها بدون چشمداشت مالی و با هدف اصلاح جامعه و پیشرفت کشور، دلسوزانه در زمینه مبارزه با فساد گام برمی دارند.

جهانگیری با بیان اینکه تا زمانی که درباره مسایل مهم و موضوعات پراهمیت کشور به تفاهم مشترک و اجماع نظر در تعریف مسأله و راهکارها دست پیدا نکنیم موفق به حل مسائل نخواهیم شد، گفت: برای مبارزه منسجم با فساد نیز باید در تعاریف مرتبط با فساد به تفاهم و راهکارهای مشترک دست پیدا کنیم. معاون اول رییس جمهوری ادامه داد: پس از آن که در تعاریف و راهکارها به تفاهم و اجماع نظر رسیدیم، نباید هیچ‌گونه تبعیضی در برخورد با متخلفین و مفسدین وجود داشته باشد و باید با جدیت با موارد فساد برخورد شود و پس از اتمام هر پرونده فساد، با آسیب‌شناسی دقیق، فرایندهای غلط و خلاءهای قانونی که زمینه سوءاستفاده را فراهم کرده است، احصاء و اصلاح کنیم.

◆ برخورد با فساد و مفسدین به تنهایی کافی نیست

جهانگیری با تأکید بر اینکه برخورد با فساد و مفسدین به تنهایی کافی نیست و حتماً باید در زمینه پیشگیری از فساد نیز حرکت کنیم تصریح کرد: شناسایی و رفع گلوگاه‌های فساد زا نقش مهمی در پیشگیری از فساد دارد که در همین راستا به تمامی دستگاه‌های اجرایی ابلاغ شده است که با تشکیل کارگروهی متشکل از نیروهای حراستی و نظارتی زیرنظر رییس هر دستگاه گلوگاه‌های فساد خیز را شناسایی و نسبت به رفع آنها کوشا باشند.

معاون اول رییس جمهوری با اشاره به تشکیل مستمر جلسات ستاد هماهنگی مبارزه با مفاسد اقتصادی گفت: در ابتدای کار دولت تدبیر و امید اطلاع پیدا کردیم که جلسات این ستاد به دلیل وجود برخی اختلافات بدون حضور نمایندگان دستگاه قضایی برگزار می‌شود اما خوشبختانه با تعامل خوب دولت تدبیر و امید با سایر قوا، این جلسات به شکل مستمر و با حضور همه اعضا از قوای سه‌گانه برگزار می‌شود و بحمدالله همکاری و تعامل مناسبی در این زمینه وجود دارد.

علی لاریجانی:

منفی‌بافی برای کشور سَم است

رییس مجلس شورای اسلامی با بیان اینکه منفی‌بافی برای کشور سَم است و نباید آیه یاس بخوانیم، گفت: در شرایط کنونی تحریم و فشار اقتصادی ظالمانه دشمنان باید با کار بیشتر بر مشکلات فائق بیاییم نه اینکه دل مردم را خالی کنیم.

علی لاریجانی روز سه‌شنبه در جریان افتتاح ۵۵ طرح آبرسانی و روستایی استان کرمانشاه در مسجد روستای «قمشه سید یعقوب» بخش ماهیدشت شهرستان کرمانشاه افزود: ملت ما در شرایط سخت با استقامت تحریم های دشمنان را شکستند.

او راه غلبه بر مشکلات کشور را وفاق، وحدت و هم افزایی دانست و گفت: منفی‌بافی و آیه یاس خواندن ثمری برای منافع ملی ندارد و ملت ایران وقتی موفق می شود که ید واحده باشند و همدیگر را تخریب نکنند.

لاریجانی اظهار کرد: همچنین نباید نهادهای کشور را تخریب کرد زیرا نظام اسلامی از همین نهادها تشکیل شده است.

او مجلس شورای اسلامی را نتیجه حضور مردم در تعیین سرنوشت خود دانست و تاکید کرد: باید در یک فضای معقول و سنجیده برای بالا بردن توان ملی با همدیگر و حمایت از مدیران دلسوز، توانمند و کارآمد کارها را به انجام برسانیم. به گفته رییس مجلس شورای اسلامی «جمهوری اسلامی ایران در شرایط تحریم ظالمانه و فشار اقتصادی دشمن همچنان فعالیت و پویا است.»

لاریجانی از وزارت نیرو که به گفته او با برنامه مدون در حال اجرا و افتتاح طرح های حوزه آب و نیرو است، قدردانی کرد و از رسانه‌ها خواست که این اقدامات را به اطلاع مردم برسانند.

◆ تحریم‌ها جدی است اما آبادانی رها نشده است

رییس مجلس شورای اسلامی در بخش دیگری از سخنان خود با اشاره به شرایط سخت کشور که ناشی از تحریم‌های ظالمانه دشمن است، گفت: وضعیت تحریم ها جدی است اما آبادانی در کشور رها نشده و این مسیر ادامه دارد.

لاریجانی گفت: یکی از رویکردهای مهم نظام جمهوری اسلامی را از ابتدای انقلاب تاکنون آبادانی روستاها بوده و به همین دلیل امام راحل دستور ایجاد جهاد سازندگی را با هدف محرومیت زدایی صادر کردند.

او گفت: پس از انقلاب شاهد توسعه و آبادانی روستاها در بخش های مختلف از جمله آب، برق، گاز، جاده و سایر خدمات بودیم. رییس مجلس شورای اسلامی همچنین با اشاره به اینکه در فضای غبارآلود سیاسی خدمات نظام جمهوری اسلامی نادیده گرفته می‌شود اظهار کرد: یکی از دغدغه های مهم در کشور انجام اقدامات زیربنایی و خدماتی است که متاسفانه نادیده گرفته می شود.

سخنگوی دولت:

نباید آنقدر با نفرت باهم رفتار کنیم

سخنگوی دولت با بیان اینکه شاخصه های اعتماد در جامعه ما از سال ۸۸ روند نزولی داشته است، گفت: : نباید آنقدر با نفرت باهم رفتار کنیم. من وقتی سال ۸۸ شعارنویسی روی در توالت ها تند شد نوشتم که این نوع شعارها باعث ایجاد کینه های عمیق در جامعه خواهد شد. خواهد شد. علی ربیعی طی سخنانی در مراسم بزرگداشت روز دانشجو که از سوی بسیج دانشجویی دانشگاه صنعتی شریف برگزار شد، در واکنش به شعارهای دانشجویان علیه دولت اظهار کرد: متاسفانه چندی است که برخی تریبون ها فقط عادت به گفت- گفت را پیشه کردند، اما من می خواهم که رویه این نباشد و ما گفت و شنود را تجربه کنیم، بنابراین اگر کسی میخواهد بازهم شعار دهد ایرادی ندارد. وی افزود: ۱۶ آذر نماد آرمان گرایی است که شهدای سه گانه آن روز برای ما به یادگار گذاشتند. عدالت‌خواهی و آزادی خواهی از سال‌های ابتدای سده اخیر در میان مردم ما وجود داشته است و ما و پدرانمان آن را تجربه کرده ایم. سخنگوی دولت گفت: من اولین بار که به دانشگاه صنعتی شریف آمدم کارگر بودم و برای تحصنی که آنجا انجام شده بود به این دانشگاه آمدم و بنی صدر سخنرانی می کرد. من در هجده سالگی از خانه فرار کردم چرا که ساواک به دنبال برادرم آمده بود و بعد هم در دوران ابتدای انقلاب ایده اطلاعات بسیج از من بود و با آقای نقدی در این زمینه کار می کردیم.

◆ آیا سال ۸۴ یا ۸۵ جرات بیان این نقدها را داشتید؟

ربیعی افزود: امروز شما هرچه خواستید علیه دولت گفتید، ولی آیا سال ۸۴ یا ۸۵ این جرات وجود داشت که شما چنین نقدهایی علیه دولت داشته باشید؟ این زمینه برای کسانی که به دولت وقت انتقاد داشتند وجود داشت؟ شما گفتید دولت هیچ کاری نکرده، حداقل این کار را کرده که نماینده اش اینجا بشیند و نقد شما را بشنود این درست است و باید هم دولت نقد شود. وی با بیان اینکه متاسفانه نمی توانم آنچنان که دلم می خواهد بحثم را پیش ببرم، اظهار کرد: من همه وجودم در نظام بوده و از همین ماجرای بنزین هم باید بگویم که بنزین که این موضوع اثر پروانه ای بود. ربیعی تاکید کرد: من در مقاله ای اشاره کردم که در سال ۹۸ باید بیاندیشیم که آن سال فقط یک سال نیست، بلکه آینده جامعه در آن است. پس از وقایع تلخ اخیر نوشتم که اگر فاصله میان ۷۸ تا ۸۸ ، ده سال بود و فاصله ۸۸ تا ۹۶ ، ۸ سال بود فاصله اتفاق بعدی کم‌تر خواهد شد. سخنگوی دولت با بیان اینکه اگر اتفاقاتی که در کشور ما افتاد در آمریکا و کشورهای اسکاندیناوی رخ می داد، بحران اجتماعی شکل می گرفت، تاکید کرد: بیماری ۶۰ ساله اقتصاد و تسلط رسانه‌هایی که آمریکا و اروپا آن را اداره می کنند می طلبد ما نیاز به یک تدبیر گسترده داشته باشیم.

◆ تصمیمی برای معافیت سلبریتی‌ها در دولت گرفته نشده است

وی تأکید کرد: من حاضرم بازهم در دانشگاه حضور داشته باشم و به سخنان پاسخ دهم. می گویند چرا تورم ایجاد شده است؟ مگر قبل از این ما تورم ۷ درصدی تجربه نکردیم؟ ما رشد اقتصادی دوازده درصدی نداشتیم؟ ما قدرت خرید بازنشستگان را در چند سال دولت اول مان بالا بردیم. سخنگوی دولت ادامه داد: حالا اینکه شما بگویید نه چنین چیزی را تجربه نکردیم یک حرف غیر علمی است. ما اگر بخواهیم هشت درصد رشد کنیم باید سالی هزاران میلیارد دلار پول داشته باشیم، آیا چنین پولی در کشور داریم؟ نمی توان که انتظارات بالا داشت!

ربیعی در پاسخ به این پرسش که علت اینکه در لایحه ای آمده است که از هنرمندان مالیات نگیرند، چیست، گفت: این موضوع مربوط به سلبریتی ها نبوده است بلکه مربوط به اهالی هنر است و این موضوع که قرار است از سلبریتی ها مالیات نگیرند اصلا چیزی نیست که دولت مطرح کرده باشد و به آن اعتقاد داشته باشد. ضمن اینکه اصلا این موضوع هنوز وارد مجلس هم نشده است.

علی مطهری:

تضعیف مجلس منجر به تسلط استعمار و ایجاد استبداد می‌شود

عضو فراکسیون امید با اشاره به تضعیف جایگاه مجلس دهم گفت: باید بدانیم که تضعیف نهاد مجلس، امری خطرناک برای کشور است و هم می‌تواند راه نفوذ استعمار خارجی را فراهم سازد و هم باعث ظهور استبداد داخلی شود. «علی مطهری» نماینده مردم تهران در مجلس شورای اسلامی، درنطق سالانه خود در جلسه علنی دیروز به مسئله مهم تضعیف جایگاه مجلس پرداخت و تصریح کرد: امروز دیگر ضعیف بودن جایگاه مجلس امری بدیهی است و قابل انکار نیست. اما باید بدانیم که این مسئله امری خطرناک برای کشور است و هم می‌تواند راه نفوذ استعمار خارجی را فراهم سازد و هم باعث ظهور استبداد داخلی شود. نباید تجربه دولت ملی مصدق را از یاد ببریم که بعد از انحلال مجلس توسط او، زمینه سقوط دولت وی فراهم شد. وی مهمترین عوامل تضعیف کننده جایگاه مجلس دهم را مجمع تشخیص مصلحت نظام و شورای عالی هماهنگی اقتصادی سران قوا ذکر کند و گفت: این روزها مجمع تشخیص مصلحت نظام تبدیل به شورای نگهبان دومی برای مجلس شده است و قوانین مجلس را به بهانه تطابق با سیاست‌های کلان نظام موازی با شورای نگهبان بررسی می کنند و اگر نظر مخالفی داشته باشند به شورای نگهبان ابلاغ می کنند و شورای نگهبان هم بدون بررسی آن را به مجلس ابلاغ می کند. این درحالی است که اگر مجلس، مطابق نظرات مجمع قانون را تغییر ندهد، خود مجمع راسا وارد فرایند قانونگذاری شده و در متن قانون دخل و تصرف می‌کند. مطهری تاکید کرد: آن‌ها برای انجام این کار به اصل ۱۱۰ قانون اساسی استناد می‌کنند، در حالی که این استناد درستی نیست. سیاست‌های کلی نظام نه تنها عین قانون اساسی نیست که حتی متمم قانون اساسی هم محسوب نمی‌شود. مردم زمانی که به قانون اساسی رای دادند، سیاست‌های کلی نظام وجود نداشت که بخواهد مورد تایید آنها هم قرار بگیرد.

◆ بستن دست مجلس به صلاح کشور نیست

وی تاکید کرد: اینچنین بستن دست مجلس به صلاح کشور نیست. من درباره نهاد مجلس صحبت می کنم، چه در آینده ما در این مجلس حضور داشته باشیم و چه نداشته باشیم، تضعیف جایگاه مجلس به صلاح کشور و نظام نیست. مطهری در ادامه به شورای عالی هماهنگی اقتصادی سران قوا اشاره کرد و گفت: فلسفه وجودی این شورا برای انجام تصمیم های اضطراری در جهت دور زدن تحریم ها بود، اما امروز شاهد هستیم که این شورای به مباحث دیگر نیز ورود می کند. به اعتقاد بنده این شورا دیگر فلسفه وجودی خود را از دست داده و باید منحل شود. عضو فراکسیون امید در ادامه نطق خود به مسئله انتخابات اشاره کرد و با تاکید بر لزوم مشارکت حداکثری در آن تصریح کرد: ضد انقلاب می گویند راه اصلاح در کشور بسته شده است و آن را تبلیغ می کنند، اما اگر مشارکت مردم در انتخابات بالای ۷۰ درصد باشد، دهان دشمنان بسته شده و در کشور گشایش‌هایی برای اصلاح ایجاد خواهد شد.

◆ هشدار نسبت به تقسیم بندی مردم به انقلابی وغیرانقلابی

عضو کمیسیون فرهنگی مجلس درباره تقسیم مردم به انقلابی و غیرانقلابی هشدار داد و گفت: این تقسیم بندی اشتباه است و مراد مقام معظم رهبری از وضع اصطلاح مردم انقلابی دایر بر استفاده از توان داخلی کشور بود. ما باید در کشور از روش حضرت امام بهره ببریم که حتی می‌توانست مردم شراب‌خوار را هم جذب اسلام و انقلاب کند. او با یادآوری از اختلاف دیدگاه شهید مطهری با گروه‌هایی مانند فرقان گفت: آن‌ها می گفتند باید اسلام انقلابی داشته باشیم، در حالی که شهید مطهری به انقلاب اسلامی باور داشت. به اعتقاد ایشان این اسلام است که باید ملاک عمل باشد، نه انقلاب و بنابراین بر انقلاب اسلامی در مقابل اسلام انقلابی تاکید می کردند.

اخبار

مسعود پزشکیان مطرح کرد

باور استعدادها؛ راه مقابله با تحریم‌ها

نایب رئیس اول مجلس شورای اسلامی گفت: برای مقابله با آمریکا و تحریم‌ها باید به مغزها و استعدادها باور داشته باشیم.

مسعود پزشکیان در جلسه علنی دیروز مجلس شورای اسلامی در جریان بررسی دستاوردها و مشکلات شرکت‌های دانش بنیان گفت: نیروهای علمی و دانش بنیان باید مورد توجه قرار گیرند، در این جلسه مسائلی در رابطه با مشکلات این شرکت‌ها اعم از در حوزه تامین اجتماعی، فضای کسب و کار، مالیات، گمرک و مجوزها مطرح شد، اما مگر غیر از دولت این موضوع به جای دیگری ربط دارد، چرا باید کاری کنیم فضای کسب و کار مشکل پیدا کند، دولت می‌تواند لایحه فوریتی در این باره به مجلس بیاورد و مشکلات را حل کند.

پزشکیان با بیان اینکه رئیس دولت و معاون وزیر می گویند وضعیت کسب و کار بد است و ما رتبه صد و چندمی در فضای کسب و کار داریم چه کسی باید این وضع را اصلاح کند، ادامه داد: ما در دو موضوع هسته‌ای و موشک‌ها نگاه ویژه و تعهد سیاسی داشتیم و با قدرت حرفمان را در دنیا به کرسی نشاندیم و امروز می‌دانید قادریم کارمان را انجام دهیم، مسوولان ارشد مملکت باید بپذیرند با دانشمندان و جوانان می‌شود مملکت را درست کرد اگر پیشنهادی برای حل مشکلات دارند می‌توانند آن را به مجلس بیاورند ما هم با تمام قدرت آماده همکاری هستیم. پزشکیان گفت: نیازمند عزم و اراده ملی و اعتماد به جوانان هستیم، برای حل مشکلات شرکت‌های دانش بنیان کارگروهی متشکل از وزارتخانه‌های اقتصاد، کار، علوم، بانک مرکزی و سازمان ثبت تشکیل و با کمیسیون‌های مربوط به مجلس هماهنگی شود، به این شرکت‌ها اختیاراتی داده شود و با تعهد و عزم و اراده از آن‌ها حمایت و دفاع کنیم.

نایب رئیس اول مجلس شورای اسلامی تاکید کرد: اگر قرار است مقابل آمریکا و تحریم‌ها بایستیم باید به مغزها و استعدادها باور داشته باشیم، اگر آن‌ها را باور و حمایت کنیم، آمریکا، اروپا و هیچ قدرتی نمی‌تواند ما را زمینگیر کند بلکه از بحران هم نجات پیدا می کنیم؛ راه نجات مملکت علم و دانش است و نمایندگان نیز با قدرت پشتیبان این امر هستند.

محمد مهاجری :

مجلس یازدهم مجلس تاثیر گذاری نخواهد بود

یک فعال رسانه‌ای اصولگرا با اشاره به اینکه تعداد اصلاح‌طلبان راه یافته به مجلس یازدهم کمتر از مجلس دهم خواهد بود، گفت: مجلس یازدهم نمی تواند گردن بلند کرده و درخواست کند که در راس امور باشد.

محمد مهاجری با بیان اینکه پیش‌بینی من این است که مجلس یازدهم نمی تواند گردن بلند کرده و درخواست کند که در راس امور باشد، اظهار کرد: تفاوتی ندارد مجلس یازدهم در اختیار اصولگرایان باشد یا اصلاح‌طلبان زیرا این

آبسه لثه چیست و چگونه درمان می شود؟

عفونت و آبسه لثه بیماری دردناکی است که یکی از انواع آن، آبسه پریودنتال است. این بیماری دلایل مختلفی مانند عدم رعایت بهداشت دهان دارد. عفونت لثه نشانه هایی مانند تورم دهان دارد و می توان از آن با روش های ساده پیشگیری کرد.

◆آبسه لثه چیست؟

آبسه یک کیسه‌ی حاوی عفونت است که ممکن است در بخش‌های مختلف بدن، شامل قسمت‌های داخلی دهان، ایجاد شود.

در بعضی افراد، آبسه‌ی دندان می‌تواند بخش‌ها و نواحی اطراف دندان را تحت تأثیر قرار دهد. اما گاهی اوقات، آبسه روی خود لثه‌ها تشکیل می‌شود.

آبسه‌ی لثه که با نام آبسه‌ی پریودنتال هم نامیده می‌شود، یک عارضه‌ی دردناک است که می‌تواند عوارض جدی به دنبال داشته باشد.

بسیار مهم است که نشانه‌های این مشکل را تشخیص دهید تا در صورتی که دچار آن هستید به دندان‌پزشک مراجعه کنید.

◆دلایل آبسه و عفونت لثه

آبسه‌ی لثه به این علت ایجاد می‌شود که باکتری‌های درون دهان منجر به ایجاد عفونت در فضای بین دندان‌ها و لثه‌ها می‌شوند. بعضی آبسه‌های لثه هم ناشی از عدم رعایت بهداشت دهان و دندان هستند.

بیماری پریودنتال یک عارضه‌ی التهابی لثه است که وقتی ایجاد می‌شود که پلاک‌ها زیر لثه تجمع پیدا کنند. پلاک یک لایه‌ی نازک بدون رنگ و چسبنده از باکتری‌ها است. وقتی مسواک زدن و نخ دندان کشیدن به طور مرتب اتفاق نیفتد این پلاک‌ها از دندان جدا نمی‌شوند و بافت‌های اطراف دچار عفونت می‌شوند و همین، منجر به ایجاد آبسه می‌شود.

آبسه‌ی لثه حتی می‌تواند به علت پاکت پریودنتال هم ایجاد شود؛ پاکت پریودنتال فضایی است که در اثر بیماری‌های لثه در اطراف دندان‌ها ایجاد می‌شود.

باکتری‌ها می‌توانند در این فضا زندگی کنند و اگر غذا و پلاک در این فضا محبوس شود، در این صورت باکتری‌ها رشد می‌کنند.

وقتی سیستم ایمنی بدن ضعیف باشد هم ممکن است آبسه‌ی لثه ایجاد شود، چون سیستم ایمنی ضعیف این توانایی را ندارد که با عفونت‌ها مقابله کند.

عواملی که می‌توانند سد دفاعی بدن را ضعیف کنند عبارتند از خستگی، استرس، بیماری‌های مزمن.

عفونت لثه به خودی خود خوب نمشی‌شود و حتماً برای درمان باید به دندانپزشک مراجعه کنید.

◆علایم و نشانه‌های آبسه لثه

بعضی بیماری‌های لثه و دهان ممکن است در ابتدا و مراحل اولیه قابل رویت نباشند و نشانه‌های کمی ایجاد کنند؛ اما در مورد آبسه‌ی لثه این‌طور نیست.

آبسه و عفونت لثه منجر به درد مداوم و شدیدی در ناحیه پالپ می‌شود و اگر دهان‌تان را باز کنید و به ناحیه‌ی دچار درد نگاه کنید، احتمالاً می‌توانید تورم و قرمزی را ببینید.

نشانه‌های دیگر آبسه‌ی لثه عبارتند از:

حساسیت به غذاها و نوشیدنی‌های گرم یا سرد–درد موقع جویدن–لق شدن دندان

احساس مزه‌ی بد در دهان (به علت عفونت)–تخلیه‌ی عفونت–تب

◆نحوه‌ی تشخیص آبسه لثه

اگر متوجه درد، خرابی، بو و مزه‌ی عفونت در دهان شدید، این نشانه‌ها را نادیده نگیرید و هر چه زودتر به دندانپزشک مراجعه کنید.

دندان‌پزشک احتمالاً بر حسب نشانه‌ها می‌تواند آبسه‌ی لثه (و البته شاید مشکل دیگری) را تشخیص دهد. دندانپزشک لثه‌ها را معاینه می‌کند و به دنبال نشانه‌های عفونت، مانند درد، تورم و قرمزی می‌گردد.

دندان‌پزشک همراه با معاینه‌ی چشمی لثه‌ها، احتمالاً برای شما عکس‌برداری اشعه‌ی ایکس هم می‌نویسد تا بیماری‌های پریودنتال یا دندان دچار عفونت (در نتیجه‌ی عفونت پالپ) را پیدا کند.

این عکس همچنین به دندانپزشک کمک می‌کند تا متوجه شود که آیا در اثر این عفونت دچار تحلیل استخوان شده‌اید یا نه.

نشانه‌های آبسه‌ی لثه ممکن است در طول زمان بهبود پیدا کند، اما حتی اگر آبسه باز و تخلیه شد هم باید به دندان‌پزشک مراجعه کنید تا عفونت را درمان کند.

به هیچ وجه در مورد درمان آبسه‌ی لثه سستی نکنید

◆درمان آبسه لثه

باید به یاد داشته باشید که عفونت لثه به خودی خود به طور کامل خوب نمی‌شود و حتماً برای درمان باید به دندانپزشک مراجعه کنید.

درمان آبسه‌ی لثه شامل تخلیه‌ی آبسه و برداشتن هرگونه بقایای عفونت در پاکت پریودنتال است. همچنین دندانپزشک برای از بین بردن پلاک‌ها و رسوبات رو و زیر خط لثه از روش‌های پاکسازی عمیق استفاده می‌کند.

تخلیه‌ی آبسه برای برطرف کردن عفونت و پیشگیری از عوارض بعدی، بسیار لازم است. تخلیه‌ی آبسه به این صورت انجام می شود که دندانپزشک روی آبسه یک برش ایجاد می‌کند؛ در این فرآیند احتمالاً از مواد بی‌حس‌کننده هم استفاده می‌شود.

دندانپزشک بر اساس نتیجه‌ی عکسبرداری تشخیص می‌دهد که تحلیل استخوان ایجاد شده یا نه، و بر اساس میزان تحلیل ایجاد شده شاید دندان را بکشد. البته ممکن است از روش‌هایی برای ترمیم استخوان تحلیل‌رفته یا بافت لثه استفاده کند.

آبسه‌ی لثه گاهی ممکن است پالپ دندان، یعنی مرکز دندان را هم تحت تأثیر قرار دهد. پالپ از رگ‌های خونی، عصب و بافت همبند تشکیل شده است. اگر پالپ دچار عفونت شود، ممکن است نیاز به درمان ریشه‌ی دندان داشته باشید تا بخش آسیب‌دیده‌ی دندان خارج شود.

◆درمان دارویی عفونت لثه

علاوه بر درمان‌هایی که ذکر شد، دندانپزشک برای شما یک دوره آنتی‌بیوتیک هم تجویز می‌کند. در صورتی که دندانپزشک به طور کامل نتواند آبسه را تخلیه کند، آنتی‌بیوتیک‌ها می‌تواند به کاهش تورم کمک و از عود مجدد عفونت جلوگیری کنند. همچنین می‌توانند مانع انتشار عفونت به دیگر نواحی بدن شوند. اگر درد دارید برای شما مسکن تجویز می‌شود.

هیچ راهی برای درمان کامل عفونت لثه در منزل وجود ندارد. برای کاهش درد و حساسیت تا زمانی که بتوانید به دکتر مراجعه کنید، دهانتان را با آب‌نمک گرم بشویید.

بهداشت خوب دهان و دندان برای پیشگیری از آبسه‌ی لثه لازم است

◆عوارض آبسه لثه

به هیچ وجه در مورد درمان آبسه‌ی لثه سستی نکنید، چون اگر بدون درمان رهایش کنید، عفونت به عمق بافت لثه نفوذ می‌کند و دندان‌ها و استخوان‌های اطراف را هم درگیر خواهد کرد.

این موضوع منجر به افزایش درد و تورم می‌شود. حتی ممکن است عفونت به بخش‌های دیگر صورت و بدن هم سرایت کند.

در موارد نادر، انتشار عفونت لثه و ورود آن به جریان خون منجر به بروز عارضه‌ای خطرناک به نام سپسیس یا عفونت خون می‌شود که نشانه‌های آن عبارتند از:

دمای بالای ۳۸ درجه‌ی سانتیگراد–مشکل در تنفس–درد شکمی–ضربان قلب بالا

مشکلات رایج و بیماری های دیگر لثه را اینجا بخوانید.

◆پیشگیری از آبسه لثه

بهداشت خوب دهان و دندان برای پیشگیری از آبسه‌ی لثه لازم است. باید به طور منظم، دندان‌ها را مسواک بزنید و نخ دندان بکشید.

دو یا سه بار در طول روز، به خصوص بعد از غذا، مسواک بزنید. این کار باعث کاهش تجمع پلاک‌ها روی دندان و زیر خط لثه می‌شود. استفاده از نخ دندان حداقل یک بار در روز هم باعث برطرف شدن پلاک‌ها و بیرون آمدن غذاها از بین لثه‌ها می‌شود.

به طور مرتب به دندانپزشک مراجعه کنید و هر شش ماه از خدمات دندانپزشکی برای نظافت اساسی و حرفه‌ای دندان‌ها استفاده کنید.

وقتی به طور منظم به دندانپزشک مراجعه کنید، او می‌تواند بهداشت دهان و دندان شما را کنترل کند، و خیلی سریع و پیش از گسترش بیماری‌ها متوجه حضور آن‌ها شود و درمان را آغاز کند.

محافظت در برابر بیماری‌های واگیردار در وسایل نقلیه عمومی

آنفلوانزا و حمل و نقل عمومی

در فصل سرما و شیوع آنفلوانزا هستیم و همه‌ی ما تقریباً هر کاری می‌کنیم تا از ابتلا به این عفونت ویروسی پیشگیری کنیم. آیا استفاده از وسایل نقلیه عمومی ما را بیشتر در معرض ابتلا به آنفلوانزا قرار می‌دهد؟

اگر جرموفوبیا (هراس از آلودگی) داشته باشید، برایتان هیچ چیزی بدتر از استفاده از وسایل حمل و نقل عمومی نمی‌تواند باشد؛ اما اگر ترس از آلودگی هم نداشته باشید، قبول دارید که وسایل نقلیه‌ی عمومی، زمینه‌ی مساعدی برای انواع و اقسام آلودگی‌ها هستند و میکروب‌هایی در آنجا وجود دارد که هیچ کس حتی دوست ندارد به آن‌ها فکر کند. اما آیا وسایل نقلیه عمومی واقعاً می‌توانند شما را مریض کنند؟

طبق مطالعاتی که انجام شده، افرادی که از وسایل نقلیه عمومی استفاده می‌کنند، ۶ برابر بیشتر از بقیه ممکن است دچار بیماری‌های حاد تنفسی شوند. ضمناً جالب است بدانید اگر هر روز از حمل و نقل عمومی استفاده می‌کنید، بدنتان نسبت به کسی که گهگاه از وسایل نقلیه همگانی استفاده می‌کند، ایمنی قوی‌تری دارد؛ زیرا این فرصت را داشته‌اید که ایمنی خود را در برابر ویروس‌ها و میکروب‌ها افزایش دهید.

آنفلوانزا عبارتی است که به انواع بیماری‌های تنفسی ناشی از هر یک از ویروس‌های آنفلوانزا گفته می‌شود. علائم آنفلوانزا شامل گلودرد، گرفتگی، سردرد، خستگی و تب می‌شود. سال‌ها پیش تشخیص آنفلوانزا در واقع به معنی مرگ بود اما اکنون، آنفلوانزا کُشنده نیست. هر چند این بیماری می‌تواند در کودکان و افراد سالمند و آن‌هایی که سیستم ایمنی ضعیفی دارند بسیار خطرناک باشد.

ویروس آنفلوانزا اساساً از طریق ذرات موکوس در هوا بعد از اینکه بیمار عطسه یا سرفه می‌کند منتشر می‌شود. این عفونت ممکن است با تماس با این ذرات که روی سطوح نشسته‌اند و یا به سادگی از طریق تنفس نیز منتقل شود. بنابراین با توجه به این احتمال‌ها می‌توان نتیجه گرفت که وسایل نقلیه عمومی می‌توانند احتمال ابتلا به آنفلوانزا را افزایش بدهند.

با این وجود نگران نباشید، شما می‌توانید با رعایت یک سری از نکات، از سیستم همگانی حمل و نقل مانند اتوبوس و مترو استفاده کنید و در عین حال از خودتان و سلامتی‌تان نیز محافظت‌نمایید:

◆از دستکش استفاده کنید

دستکش فقط برای گرم کردن دست نیست. وقتی دستکش به دست می‌کنید، به این معنی است که وقتی میله‌ها و صندلی‌ها و دستگیره‌هایی را لمس می‌کنید که هزاران نفر دیگر نیز به آن دست زده‌اند، از تماس مستقیم پوستتان با این سطوح جلوگیری می‌کنید.

به طور کلی تا جایی که می‌توانید حداقل تماس‌ها را داشته باشید. اگر شرایطش را دارید به جای پله برقی از پله‌های ثابت استفاده کنید، در وسایل نقلیه‌ی عمومی هم سعی کنید روی صندلی بنشینید؛ اگر هم جا نبود دستتان را با دستمالی به میله‌های اتوبوس یا مترو بگیرید.

اگر می‌خواهید آلودگی‌های بیرون را به وسایل خانه نچسبانید پس اولین کاری که می‌کنید، تعویض لباس و شستن کامل دست و صورتتان باشد. لباس‌ها را روی تختخوابتان نیندازید و آن‌ها را جایی بگذارید که تماس با وسایل خانه نداشته باشند

دست‌ها را بشویید یا از ضدعفونی‌کننده‌ی دست استفاده کنید

هر وقت که امکانش را داشتید دست‌هایتان را بشویید، مخصوصاً قبل از اینکه چیزی بخورید. ضمناً یادتان باشد صورتتان را لمس نکنید تا میکروب‌ها و ویروس‌ها راهی به سمت بدنتان پیدا نکنند.

ایده‌ی بسیار خوبی است که همیشه، خصوصاً در روزهای شیوع آنفلوانزا و سرماخوردگی، یک ژل یا فوم ضدعفونی‌کننده‌ی دست با خود داشته باشید و هر یک ساعت یا هر وقت سطحی عمومی را لمس کردید از آن استفاده کنید.

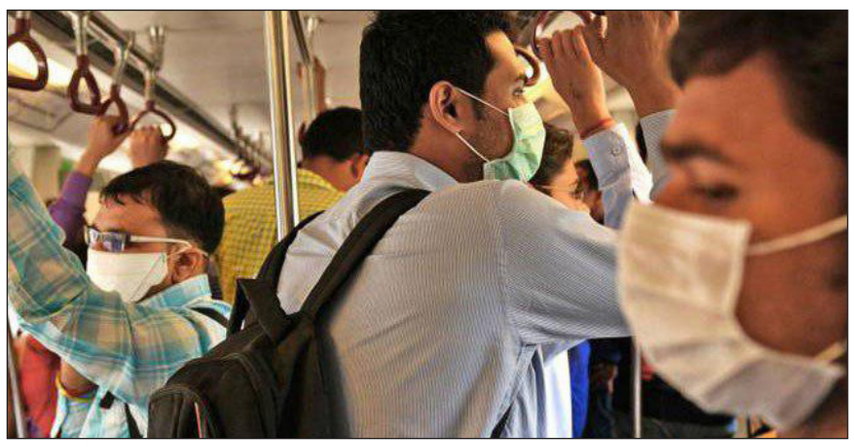

◆دستمال با خود داشته باشید

استفاده از دستمال فقط برای زمانی نیست که عطسه و سرفه می‌کنید، بلکه وقتی دیگران عطسه و سرفه می‌کنند نیز بهتر است دستمالی را به مدت ۳۰ ثانیه به بینی‌تان بفشارید و چشم‌هایتان را نیز ببندید. این کار از شما در برابر ذرات آلوده‌ای که با عطسه و سرفه‌ی دیگران در هوا پراکنده شده‌اند، تا حدود زیادی محافظت می‌کند.

◆هنگام استفاده از وسایل نقلیه همگانی تا جایی که ممکن است از موبایلتان استفاده نکنید

در مترو و اتوبوس، گوشی به دست شدن و چک کردن پیام‌ها و ایمیل‌ها کاری عادی شده اما درآوردن گوشی همراه از داخل کیفتان در یک مکان عمومی باعث می‌شود ویروس‌ها و میکروب‌ها به آن نیز بچسبند. ضمناً شما موبایل را به صورتتان می‌چسبانید و مکالمه می‌کنید و آلودگی‌ها فرصت پیدا می‌کنند تا به صورتتان هم وارد شوند. پس تحمل کنید و چند دقیقه‌ای که داخل فضای بسته‌ی عمومی هستید، گوشی‌تان را درنیاورید.

◆وقتی به خانه برگشتید، لباس‌هایتان را زودتر عوض کنید

خیلی‌ها عادت دارند بعد از رسیدن به خانه قبل از تعویض لباس و شستن دست و صورت، روی مبل ولو شوند! اگر می‌خواهید آلودگی‌های بیرون را به وسایل خانه نچسبانید پس اولین کاری که می‌کنید، تعویض لباس و شستن کامل دست و صورتتان باشد. لباس‌ها را روی تختخوابتان نیندازید و آن‌ها را جایی بگذارید که تماس با وسایل خانه نداشته باشند.

◆ماسک معمولی هم می‌تواند مفید باشد

خیلی از ماسک‌های معمولی که افراد از آن استفاده می‌کنند به خوبی طراحی نشده‌اند که ذرات بسیار ریز را فیلتر کنند، بنابراین اگر ویروس آنفلوانزا در اطراف پراکنده باشد می‌تواند از این ماسک‌ها عبور کند؛ اما استفاده از ماسک می‌تواند انتشار ویروس آنفلوانزا را زمانی که مثلاً شخص مبتلا به آنفلوانزا در یک مکان عمومی عطسه یا سرفه می‌کند، محدود کند.

بهترین ورزش برای چشم‌ها

چشم‌ها همچون دوربین بدن عمل کرده و به فرد اجازه می‌دهند که تماشا کند و به حافظه بسپارد.

به گزارش ایسنا، اندام‌های بدن نیز همچون تجهیزاتی که به کار گرفته می‌شوند درصورتیکه استفاده افراطی از آن‌ها شود به استراحت نیاز دارند تا عملکرد صحیح خود را داشته باشند.

نتایج یک بررسی نشان داد کارمندان به طور میانگین سالانه ۱۷۰۰ ساعت را به کار با رایانه اختصاص می‌دهند که در این بین کار با گوشی‌های هوشمند و تبلت در مواقع استراحت نیز به آن اضافه می‌شود.

استفاده بیش از حد از گوشی‌های هوشمند و رایانه با بروز عارضه‌های چشمی از قبیل فشار چشم، خشکی، سردرد و بی‌خوابی مرتبط است. با این وجود، افراد همچنان مدت زمان زیادی را به کار با این تجهیزات اختصاص می‌دهند.

برای بسیاری از افراد خودداری از کار با این تجهیزات و استراحت دادن به چشم‌ها سخت است. با این حال تمریناتی وجود دارد که با انجام آن‌ها می‌توان به چشم‌ها استراحت داد.

"یوگای چشم" از جمله این تمرینات است. یوگای چشم همچون یوگای مرسوم به دنبال بهبود انعطاف‌پذیری در چشم‌هاست. یوگای چشم شامل مجموعه‌ای از حرکات آرام‌کننده است که در هر زمان از روز قابل انجام است.

سایت تخصصی "مدیکال دیلی" در این مقاله به برخی از این تمرینات اشاره کرده است:

◆تمرین ۲۰ ثانیه‌ای:

شیئی را که در فاصله دور از شما قرار دارد انتخاب کرده و برای مدت ۲۰ ثانیه بدون پلک زدن به آن خیره شوید. سپس انگشت شست خود را از همین فاصله دور زیر شیء مزبور نگه دارید و سپس و تمرکز نگاه خود را بین شیء و نوک انگشت‌تان تغییر دهید.

◆مرطوب کردن چشم‌ها:

در این روش کافیست فرد برای مدت چند ثانیه به جهت‌های مختلف نگاه کند یا با چشم‌ها حرکت زیگزاگی داشته باشد. این روش به افزایش رطوبت کره چشم کمک می‌کند.

◆پلک زدن سریع:

چند بار پلک بزنید و سپس چشم‌ها را برای مدت ۲۰ ثانیه بسته نگه دارید. با چشم‌های بسته سعی کنید به جهات پایین، بالا، چپ و راست نگاه کنید، در همین حالت و روی هر جهت، پنج ثانیه مکث کرده و سپس جهت نگاه را در حالی که هنوز چشم‌هایتان بسته است تغییر دهید.

◆قرار دادن کف دست‌ها روی چشم:

دست‌ها را به یکدیگر سایید تا گرم شوند. چشم‌ها را بسته و کف دست‌ها را روی آن قرار دهید تا زمانیکه احساس کنید چشم‌ها گرمای دست‌ها را جذب کرده‌اند.

یوگای چشم برای کاهش فشار چشم نیز مفید است. هرچند، ممکن است در برخی شرایط و بیماری‌ها از قبیل آب مروارید و آب سیاه بی‌اثر باشد.

آگهی موضوع ماده ۳ قانون وماده ۱۳ آئین نامه قانون تعیین تکلیف وضعیت ثبتی و اراضی و ساختمانهای فاقد سند رسمی

برابر رأی شماره ۱۳۹۸۶۰۳۲۵۰۰۳۰۰۱۰۱۷ مورخ ۱۳۹۸/۰۷/۱۴ هیات موضوع قانون تعیین تکلیف وضعیت ثبتی اراضی وساختمانهای فاقد سند رسمی مستقر در واحد ثبتی حوزه ثبت ملک دلفان تصرفات مالکانه بلامعارض متقاضی آقای کریم نوری در ششدانگ دوباب مغازه به مساحت۸۲/۶۸مترمربع قسمتی از پلاک ۱۵۵ اصلی واقع در بخش ۱۲ استان لرستان شهرستان دلفان نورآباد دم آویزه خریداری از مالک رسمی آقای موسی خان و منصور خان رحمانی محرز گردیده است. لذا به منظور اطلاع عموم مراتب در دو نوبت به فاصله ۱۵ روز آگهی میشود در صورتی که اشخاص نسبت به صدور سند مالکیت متقاضی اعتراضی داشته باشند میتوانند از تاریخ انتشار اولین آگهی به مدت دو ماه اعتراض خود را به این اداره تسلیم و پس از اخذ رسید،ظرف مدت یک ماه از تاریخ تسلیم اعتراض،دادخواست خود را به مراجع قضایی تقدیم نمایند. بدیهی است در صورت انقضای مدت مذکور وعدم وصول اعتراض طبق مقررات صادر خواهد شد. تاریخ انتشار نوبت اول ۱۳۹۸/۰۹/۰۴ تاریخ انتشار نوبت دوم ۱۳۹۸/۰۹/۲۰

م الف ۱۷۸ امیرحسین خلیلی – رئیس اداره ثبت اسناد واملاک شهرستان نورآباد دلفان ۷۲۹۷

آگهی موضوع ماده ۳ قانون وماده ۱۳ آئین نامه قانون تعیین تکلیف وضعیت ثبتی و اراضی و ساختمانهای فاقد سند رسمی

برابر رأی شماره ۱۳۹۸۶۰۳۲۵۰۰۳۰۰۰۹۵۳ مورخ ۱۳۹۸/۰۷/۰۱ هیات موضوع قانون تعیین تکلیف وضعیت ثبتی اراضی وساختمانهای فاقد سند رسمی مستقر در واحد ثبتی حوزه ثبت ملک دلفان تصرفات مالکانه بلامعارض متقاضی خانم زینب جانعلی زاده در ششدانگ یکباب عمارت به مساحت ۲۰۰ مترمربع قسمتی از پلاک ۲۰ اصلی از واقع در بخش ۱۲ استان لرستان شهرستان دلفان عسگرآباد خریداری از مالک رسمی آقای نجفعلی دوستی محرز گردیده است. لذا به منظور اطلاع عموم مراتب در دو نوبت به فاصله ۱۵ روز آگهی میشود در صورتی که اشخاص نسبت به صدور سند مالکیت متقاضی اعتراضی داشته باشند میتوانند از تاریخ انتشار اولین آگهی به مدت دو ماه اعتراض خود را به این اداره تسلیم و پس از اخذ رسید،ظرف مدت یک ماه از تاریخ تسلیم اعتراض،دادخواست خود را به مراجع قضایی تقدیم نمایند. بدیهی است در صورت انقضای مدت مذکور وعدم وصول اعتراض طبق مقررات سند مالکیت صادر خواهد شد. تاریخ انتشار نوبت اول ۱۳۹۸/۰۹/۰۴ تاریخ انتشار نوبت دوم ۱۳۹۸/۰۹/۲۰

م الف ۱۷۹ امیرحسین خلیلی – رئیس اداره ثبت اسناد واملاک شهرستان نورآباد دلفان ۷۲۹۸

آگهی درخواست گواهی حصر وراثت

خانم ام البنی قربان شعار فرزند حسن به شرح درخواستی که به شماره ۹۸۰۹۱۸ این شورا ثبت گردیده درخواست صدور گواهی انحصار وراثت نموده واعلام داشته که بهمن نظری فرزند یوسف به ش.ش۲۶۴۹۴۳۱۳۴۲ صادره ازبندرانزلی درتاریخ ۹۸/۶/۱۹ دراقامتگاه دائمی خود شهرستان بابلسر فوت نموده ووراث حین الفوت وی عبارتند از: ۱–ام البنی قربان جوشعار ف.حسن ش.م۲۶۴۹۴۵۸۷۷۸ت.ت۱۳۲۳/۱/۸ همسر ۲–ام الیلا نظری ف.بهمن ش.م۲۲۳۹۷۳۷۶۶۲ت.ت۴۲/۶/۹ دختر۳–زینب نظری ف.بهمن ش.م۲۲۳۹۷۴۴۴۷۲ت.ت۱۳۴۳/۲/۲ دختر۴–عطاالله نظری ف.بهمن ش.م۲۲۳۹۷۲۵۰۸۷ت.ت۱۳۳۹/۱۱/۱۲ پسر۵–فاطمه نظری ف.بهمن ش.م۲۲۳۹۷۶۶۲۸۱ت.ت۱۳۴۸/۱۰/۶ دختر ولاغیر انک شورا پس از انجام تشریفات مقدماتی درخواست مزبور را یک نوبت آگهی مینماید تا هرکسی اعتراضی دارد و یا وصیت نامه ای از متوفی نزد او میباشد از تاریخ انتشار آگهی ظرف یکماه به این شورا مراجعه وتقدیم نماید والا گواهی صادر خواهد شد.

قاضی شعبه اول شورای حل اختلاف بابلسر علی اکبر رضانژادقادی ۷۸۹۹

آگهی موضوع ماده ۳ قانون ۱۳ آئین نامه تعیین تکلیف وضعیت اراضی و ساختمانهای فاقد سند رسمی

آرای صادره هیات حل اختلاف قانون مذکور مستقر در اداره ثبت اسناد و املاک شهرستان خرم آباد بشرح ذیل: ۱– پرونده کلاسه ۸۲۱ و رای شماره ۲۲۹۸ مورخه ۹۸/۴/۲۲ به تقاضای خانم ملیحه کاکاوند فرزند احمد نسبت به ششدانگ یک باب ساختمان بمساحت ۶۷/۷۳ متر مربع مجزی شده از پلاک ۲۲۰۹ از اصلی واقع در بخش ۱ خرم آباد خروجی از مالکیت مالک اولیه محمدحسین افتخاری رسمی رسیدگی و تایید و انشاء گردید. مراتب در اجرای ماده ۳ قانون تعیین تکلیف اراضی و ساختمانهای فاقد سند رسمی دو نوبت به فاصله ۱۵ روز جهت اطلاع مالکین و سایر صاحبان حقوقی در روزنامه کثیرالانتشار و محلی آگهی انتشار و علاوه برآن در روستاها الصاق تا چنانچه اشخاص نسبت به مورد تقاضا اعتراض دارند از تاریخ نشر اولین آگهی و در روستاها از تاریخ الصاق به مدت دو ماه اعتراض خود را کتباً به اداره ثبت اسناد و املاک شهرستان خرم آباد تسلیم دارند و برابر مقررات معترض مکلف است ظرف مدت یک ماه از تاریخ تسلیم اعتراض مبادرت به تقدیم دادخواست به مراجع قضایی ذیصلاح اقدام و گواهی تقدیم دادخواست تحویل ثبت اسناد نماید و ادامه عملیات ثبتی موکل به ارائه حکم نهایی می باشد در غیر اینصورت متقاضی با ارائه گواهی عدم تقدیم دادخواست و پس از انقضای مدت مذکور و یا عدم اعتراض سند مالکیت مورد تقاضا بر اساس مدلول رای وفق مقررات صادر خواهد شد در هرحال صدور سند مالکیت مانع مراجعه متضرر به مراجع قضایی نخواهد بود

تاریخ انتشار نوبت اول ۱۳۹۸/۰۹/۰۴ تاریخ انتشار نوبت دوم ۱۳۹۸/۰۹/۲۰

۴۱۵۵۸۹۹۰ ملک نیاز اسداللهی – رییس ثبت اسناد واملاک شهرستان خرم آباد ۷۳۷۶

آگهی حصر وراثت

آقای سیدمحمودرضانتاج درزی ف.سیداسماعیل بشرح دادخواستی بکلاسه۹۸۰۹۲۴ این شورا ثبت گردیده درخواست صدورگواهی انحصاروراثت نموده واعلام داشته که سکینه خانم خوشبخت امیری ف.مشهدی علی دارای ش.م۴۹۸۹۰۴۵۹۵۵ صادره ازبابلسردرتاریخ ۱۳۹۸/۰۸/۱۵ دراقامتگاه دائمی خودشهرستان بابلسرفوت نموده ووراث عبارتند از: ۱. سیده خدیجه رضانتاج درزی ف.اسماعیل ش.م۴۹۸۹۳۵۹۵۱۸ ت.ت۱۳۳۹/۱/۲۴ دختر۲. سیدمحمودرضانتاج ف.اسماعیل ش.م۴۹۸۹۴۲۳۳۲۱ت.ت۱۳۴۴/۵/۲۸ پسر۳. سیدمحمدرضانتاج درزی ف.سیداسمعیل۴۹۸۹۳۹۹۲۲۵۶ت.ت۱۳۴۱/۱۰/۱۵ پسر ولاغیر اینک شورا پس از انجام تشریفات مقدماتی درخواست مزبور را دریکنوبت آگهی مینماید تا هرکس اعتراضی دارد و یا وصیت نامه نزد او باشد از تاریخ نشر آگهی ظرف یکماه بدادگاه تقدیم دارد والا گواهی صادر خواهد شد.

قاضی شعبه اول شهری شورای حل اختلاف بابلسر–علی اکبر رضا نژادقادی ۷۹۰۶

توصیه‌ها و هشدارها

فرمول طبیعی برای فراموشی نوشیدنی های ورزشی!

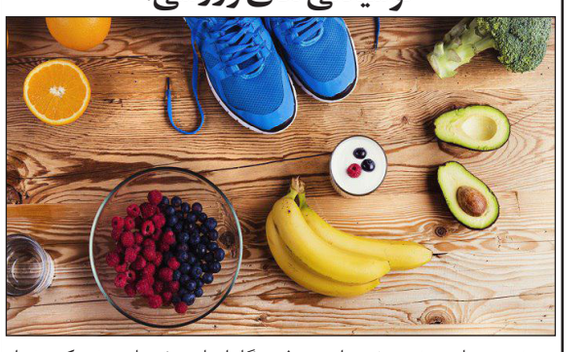

نوشیدنی های ورزشی بیشتر برای مصرف هنگام انجام ورزش های سخت که بیش از یک ساعت یا ۹۰ دقیقه ادامه دارند، طراحی شده اند.

نوشیدنی های ورزشی به عنوان محصولی برای تقویت عملکرد ورزشکاران به بازار عرضه می شوند. اما در شرایطی که این نوشیدنی های محبوب حاوی برخی مواد مغذی مهم هستند که می توانند به بهبود عملکرد انسان کمک کند، تنها گزینه موجود برای تامین سوخت مورد نیاز بدن نیستند.

نوشیدنی های ورزشی سه عنصر اساسی را در اختیار بدن قرار می دهند: آب برای هیدراته نگه داشتن بدن و جایگزینی مایعات از دست رفته به واسطه تعریق، کربوهیدرات ها به شکل قند برای تامین انرژی و الکترولیت ها برای کنترل تعادل مایع و حفظ سطوح انرژی.

نوشیدنی های ورزشی بیشتر برای مصرف هنگام انجام ورزش های سخت که بیش از یک ساعت یا ۹۰ دقیقه ادامه دارند، طراحی شده اند. به عنوان مثال، فوتبالیست ها، دوندگان ماراتن یا هر ورزشکار دیگر که باید مسافت زیادی را طی کند می تواند از فواید مصرف این نوشیدنی ها بهره مند شود.

الکترولیت ها و کربوهیدرات ها به تامین سوخت و آب مورد نیاز بدن کمک می کنند، اما باید به این نکته توجه داشت که پیش از معرفی نوشیدنی های ورزشی نیز ورزشکاران به فعالیت خود مشغول بوده اند. ورزشکاران تا زمانی که بر دریافت آب، سدیم و کالری به میزان کافی متمرکز باشند، می توانند بدون استفاده از این نوشیدنی ها نیز عملکرد خوب خود را ارائه کنند.

به بیان دیگر، شما می توانید برای ارائه بهترین عملکرد خود به جای مصرف نوشیدنی های ورزشی بر استفاده از مواد غذایی طبیعی متکی باشید. در ادامه با چند خوراکی خوب که می توانند به تقویت عملکرد ورزشی کمک کنند، بیشتر آشنا می شویم.

◆گزینه ای بهتر برای هیدراته نگه داشتن بدن: آب

نوشیدنی های ورزشی سه عنصر اساسی را در اختیار بدن قرار می دهند: آب برای هیدراته نگه داشتن بدن و جایگزینی مایعات از دست رفته به واسطه تعریق، کربوهیدرات ها به شکل قند برای تامین انرژی و الکترولیت ها برای کنترل تعادل مایع و حفظ سطوح انرژی.

نوشیدنی های ورزشی بیشتر برای مصرف هنگام انجام ورزش های سخت که بیش از یک ساعت یا ۹۰ دقیقه ادامه دارند، طراحی شده اند. به عنوان مثال، فوتبالیست ها، دوندگان ماراتن یا هر ورزشکار دیگر که باید مسافت زیادی را طی کند می تواند از فواید مصرف این نوشیدنی ها بهره مند شود.

الکترولیت ها و کربوهیدرات ها به تامین سوخت و آب مورد نیاز بدن کمک می کنند، اما باید به این نکته توجه داشت که پیش از معرفی نوشیدنی های ورزشی نیز ورزشکاران به فعالیت خود مشغول بوده اند. ورزشکاران تا زمانی که بر دریافت آب، سدیم و کالری به میزان کافی متمرکز باشند، می توانند بدون استفاده از این نوشیدنی ها نیز عملکرد خوب خود را ارائه کنند.

به بیان دیگر، شما می توانید برای ارائه بهترین عملکرد خود به جای مصرف نوشیدنی های ورزشی بر استفاده از مواد غذایی طبیعی متکی باشید. در ادامه با چند خوراکی خوب که می توانند به تقویت عملکرد ورزشی کمک کنند، بیشتر آشنا می شویم.

◆گزینه ای بهتر برای هیدراته نگه داشتن بدن: آب

برخی شرکت های تولید کننده نوشیدنی های ورزشی مدعی هستند که محصولات آنها عملکرد بهتری در هیدراته نگه داشتن بدن نسبت به آب دارد، اما برای بیشتر ورزشکاران آب همچنان می تواند بهترین گزینه باشد.

در صورتی که برای مدتی طولانی و با شدت زیاد ورزش نمی کنید، آب لوله کشی که می تواند حاوی مقادیر کم از الکترولیت ها نیز باشد گزینه خوبی برای هیدراته نگه داشتن بدن است. برخلاف نوشیدنی های ورزشی، آب فاقد کالری و شکر است و در ترکیب با یک رژیم غذایی سالم، آب می تواند هر آنچه برای تامین سوخت مورد نیاز هنگام ورزش نیاز دارید را در اختیارتان قرار دهد.

◆گزینه ای بهتر برای دریافت پتاسیم: موز

پتاسیم که یک الکترولیت محسوب می شود در فهرست مواد مغذی بسیاری از نوشیدنی های ورزشی قرار دارد. پتاسیم به هیدراتاسیون کمک می کند و طی عملکردهای عادی بدن مانند تعریق، دفع ادرار و مدفوع می تواند از بدن خارج شود. بعید است که بدن انسان به واسطه ورزش از پتاسیم تهی شود. این در شرایطی است که می توانید پتاسیم را به میزان کافی از رژیم غذایی خود دریافت کنید. موز یک منبع خوب برای پتاسیم است. یک موز اندازه متوسط حاوی تقریبا ۴۲۲ میلی گرم پتاسیم است، در شرایطی که یک نوشیدنی ورزشی ۱۲ اونسی ممکن است چیزی حدود ۶۰ میلی گرم پتاسیم را برای مقدار تقریبا مشابه از کالری ارائه کند. پژوهش ها نشان داده اند که پتاسیم می تواند به طور بالقوه درد عضلانی مرتبط با ورزش را کاهش دهد. افزون بر این، موز موجب ناراحتی معده نمی شود که آن را به گزینه ای خوب برای ورزشکاران تبدیل می کند.

از دیگر منابع غذایی خوب برای پتاسیم می توان به میوه ها و سبزیجات کامل، مانند آووکادو، لوبیاها، پرتقال، جوانه های بروکسل و پاپایا اشاره کرد.

◆گزینه ای بهتر برای قند: کشمش

ورزشکاران به انواعی از کربوهیدرات ها نیاز دارند که بدن می تواند آنها را در زمانی کوتاه به انرژی تبدیل کند، به ویژه زمانی که برای مدت زمانی طولانی ورزش می کنند. خوشبختانه، گزینه های غذایی بیشماری برای دریافت قند واقعی وجود دارند که بهتر از مواد پالایش شده ای هستند که معمولا در نوشیدنی های ورزشی وجود دارند. کشمش گزینه ای فوق العاده در این زمینه است زیرا نه تنها حمل آن راحت است، بلکه سرشار از پتاسیم – یک اونس (۲۸ گرم) کشمش ۲۱۰ میلی گرم پتاسیم دارد – محسوب می شود.

کشمش کربوهیدرات هایی که ورزشکاران برای تامین انرژی نیاز دارند در اختیار آنها قرار می دهد. برای بهره مندی از فواید بیشتر، شما می توانید پیش از دویدن های طولانی اندکی نمک به کشمش اضافه کنید، یا مقداری آب همراه با آن مصرف کنید که از این طریق اساسا مواد مغذی مشابه با مصرف یک نوشیدنی ورزشی را دریافت خواهید کرد. از دیگر گزینه های غذایی که می توانید برای افزایش سطوح انرژی خود مصرف کنید می توان به میوه های خشک شده و شکلات تلخ اشاره کرد.

◆گزینه ای بهتر برای دریافت سدیم: نمک

سدیم که می تواند به واسطه تعریق از بدن دفع شود، پشتیبانی برای هیدراتاسیون است، اما نیازی نیست برای احیای ذ

اخبار

رئیس پلیس امنیت عمومی استان قم مطرح کرد

راههای پیشگیری از آسیب‌های اجتماعی فضای مجازی"

رئیس پلیس امنیت عمومی استان قم گفت: پیشگیری از آسیب‌های اجتماعی فضای مجازی نیازمند توجه بیشتر والدین به رفتار فرزندان خود در این حوزه است.

سرهنگ پیام کاویانی اظهار داشت: نظارت والدین بر فعالیت فرزندانشان مهمترین عامل جلوگیری از مواجه شدن آن ها با تهدیدات فضای مجازی و ضربه خوردن کانون گرم خانواده اصیل ایرانی است. وی افزود: تهدیدات فضای مجازی می‌تواند زیان‌های جدی برای فرزندان به‌همراه داشته باشد و حتی خانواده ها را نیز درگیر کند. رئیس پلیس امنیت عمومی استان قم افزود: رسانه‌های نوین تعاملات فرد به فرد یا رو در رو را کاهش می‌دهند و توجه افراد خانواده را از همدیگر و اهداف زندگی واقعی منحرف می کنند. وی گفت: پیشگیری از آسیب‌های اجتماعی نیازمند توجه والدین به رفتار فرزندان است و والدین باید به کودکانشان حس اعتماد را در استفاده از فضای مجازی القاء کنند. سرهنگ کاویانی با بیان اینکه فضای مجازی بر همه زندگی افراد سیطره پیدا کرده است، بیان داشت: روابط بین والدین و فرزندان بسیار مهم‌تر از تمرکز والدین بر موبایل و کامپیوتر آن ها است. رئیس پلیس امنیت عمومی استان قم، اعتیاد اینترنتی، افسردگی و بی بند و باری را از دیگر تهدیدات فضای مجازی برشمرد و افزود: کاربران باید با برنامه دقیق و مدون از فضای مجازی و بازی های رایانه‌ای استفاده کنند و مراقب باشند تا نه تنها در دام اعتیاد فضای مجازی نیفتند بلکه از مشکلات جسمی و روحی آن در امان باشند. وی معطوف شدن کاربران به جذابیت شبکه‌های اجتماعی را مانع رشد علمی جامعه دانست و فرمود: این جذابیت ها به صورت پوشالی توسط دشمنان قسم خورده جمهوری اسلامی ایران طراحی شده تا مانع از رشد علمی افراد شود. سرهنگ کاویانی با اشاره به اینکه خانواده گریزی از عوارض استفاده نادرست فضای مجازی است گفت: شبکه‌های /اجتماعی و برخی از نرم‌افزارهای گوشی‌های تلفن همراه نوعی برنامه‌ریزی برای تأثیر بر نسل جوان است.

مدیرکل تعزیرات حکومتی استان قم

۶۵۰۰ پرونده تخلف در تعزیرات قم وصول شد

مدیرکل تعزیرات حکومتی استان قم گفت : از ابتدای امسال تاکنون حدود ۶ هزار و ۵۰۰ پرونده تخلف در حوزه‌های مختلف کالا و خدمات در تعزیرات استان قم وصول شد.

مهدی ریاضی، اظهار داشت: پس از اجرای طرح سهمیه بندی بنزین بازرسی‌های مستمر به منظور کنترل قیمت‌ها در بازار صورت گرفته که این بازرسی‌ها در سه شیف کاری ادامه دارد.

وی ابراز داشت: تلاش‌های صورت گرفته از سوی دستگاه‌های متولی و همچنین همراهی اصناف و مردم سبب شده تا استان قم بر اساس آمارهای رسمی پایین‌ترین نرخ تورم را داشته باشند. مدیرکل تعزیرات حکومتی استان قم با اشاره به مأموریت‌های سازمان تعزیرات حکومتی، اظهار داشت: این سازمان وظیفه مقابله با گران فروشی، کم فروشی، عرضه خارج از شبکه، انواع تخلفات در فروش و اختفا و امتناع از عرضه کالا را بر عهده دارد.

◆جریمه ۲۰۴ میلیارد ریالی برای تخلف‌ها

وی با اشاره به پرونده‌های تشکیل شده بابت تخلف‌های صورت گرفته در قم، بیان داشت: از اول سال تاکنون در حدود ۶ هزار و ۵۰۰ پرونده تخلف در حوزه‌های مختلف کالا و خدمات به تعزیرات استان واصل شد. ریاضی افزود: بررسی اکثر این پرونده‌ها به اتمام رسیده و ۲۰۴ میلیارد ریال نیز برای تخلفات صورت گرفته جریمه در نظر گرفته شده است. وی عنوان کرد: در زمینه قاچاق کالا نیز بر اساس مقررات علاوه بر ضبط قاچاق کشف شده، محکومیت افراد خاطی تا سه برابر کالای کشف شده و همچنین وسایل حمل کالای قاچاق نیز ضبط می‌شود.

◆رسیدگی به پرونده‌های قاچاق در کمتر از ۱۵ روز

مدیرکل تعزیرات حکومتی استان قم با اشاره به گزارشی در خصوص اقدامات انجام شده در زمینه برخورد با قاچاق کالا در استان قم، گفت: از ابتدای سال تاکنون ۶۶۰ پرونده در این بخش تشکیل شده که خاطیان ۱۳۶ میلیارد ریال محکوم شدند و ۲۰ وسیله نقلیه این افراد نیز ضبط شد. وی گفت: رسیدگی به پرونده‌ها کمتر از ۱۵ روز صورت می گیرد که همین امر اثر خوبی در بازدارندگی از تخلف دارد. ریاضی به شهروندان قمی توصیه کرد تا در زمان خرید کالا، از چندین جا استعلام گرفته و به کیفیت کالا توجه داشته باشند و از مراکز فروش فاکتور طلب کنند و از خرید کالاهای خوراکی و آشامیدنی خارجی پرهیز کنند.

رئیس پلیس فتا استان قم اعلام کرد

تماس با پیش شماره هایی که برای مشترکان هزینه بر است

رئیس پلیس فتا استان قم گفت: کسب درآمدهای غیر قانونی از مشترکین اپراتورهای مختلف را می‌توان یکی از جدیدترین روش‌های مجرمانه‌ای عنوان کرد که در این ایام رواج داشته است.

سرهنگ علی موالی با اعلام خبر فوق اظهارداشت: این تماس‌ها معمولا از پیش شماره‌هایی نظیر ۶۷۸+، ۹۶۰+ و ... و متعلق به کشورهایی کم نام و نشان است و برقراری تماس با این شماره‌ها، هزینه نسبتا بالایی برای کاربران در برخواهد داشت. وی در خصوص روش انجام این شگرد مجرمانه تصریح کرد: در این روش ابتدا به صورت سیستمی با افراد و شماره‌های مختلف تماس‌های کوتاه و متعدد برقرار شده و سعی بر ترغیب کاربر نسبت به برقراری تماس مجدد دارند که بلافاصله بعد از برقراری تماس، هزینه‌های بین‌المللی برای مخاطب به همراه خواهد داشت. رئیس پلیس فتا استان قم یادآور شد: صحبت در خصوص برنده شدن لاتاری، برنده شدن جایزه هنگفت و موارد مشابه، از جمله موضوعاتی هستند که می‌تواند موجب طولانی‌تر شدن مکالمه و در ادامه افزایش هزینه شود. وی از قابلیت تماس با زبان فارسی در این شگرد مجرمانه خبر داد و گفت: در روزهای اخیر برخی از تماس‌ها به زبان فارسی ماشینی پخش شده که این مورد روند فریب خوردن کاربران را افزایش خواهد داد. سرهنگ موالی گفت: در صورت نیاز به برقراری تماس با بستگان در خارج از کشور، شماره تماس را بررسی و در غیر این صورت اگر منتظر تماس از شخصی خارجی نبودید، تماس را نادیده بگیرید، هیچ راهکاری نمی‌تواند بهتر از کنترل از سوی خود مشترکین باشد.

مدیر حفظ نباتات سازمان جهاد کشاورزی استان قم عنوان کرد

استفاده از سموم گیاهی جهت ارتقای سلامت محصولات کشاورزی

مدیر حفظ نباتات سازمان جهاد کشاورزی استان قم گفت: در راستای ارتقای سلامت محصولات کشاورزی، کشاورزان به جای استفاده از سموم شیمیایی از سموم گیاهی و ترکیبات غیرشیمیایی استفاده خواهند کرد.

ابوالفضل پویافر با اشاره به اجرای طرح راهبردی ارتقای سلامت محصولات کشاورزی عنوان کرد: در دستور کار این طرح هشت محصول خیار وگوجه گلخانه ای، خیار و گوجه مزرعه‌ای، سیب زمینی، پیاز، سیب و پرتقال قرار دارد که در استان قم روی محصول خیار و گوجه گلخانه‌ای اجرا می‌شود. وی افزود: مجریان این طرح در تلاش هستند طرح مذکور را روی محصولاتی که مصرف سم بالایی دارند از قبیل پسته، زردآلو و گیلاس نیز اجرا کنند.

وی در رابطه با اقدامات انجام شده در جهت طرح مورد نظر گفت: طرح کنترل تلفیقی آفات (IPM) بر استفاده از سموم گیاهی و ترکیبات غیرشیمیایی به جای سموم شیمیایی تاکید دارد؛ در راستای اجرای این طرح کارشناسانی در نقاط مختلف استان با نمونه‌برداری از محصولات، به بررسی آفات و زمان و روش مناسب برای مبارزه با آن‌ها میپردازند، رهاسازی حشرات مفید درگلخانه‌ها یکی ازاین روش هاست. وی ادامه داد: در حال حاضرآزمایشگاه‌های بررسی آفات در حال تجهیز هستند، در پی این اقدامات نمونه‌ای از محصولات سالم بسته‌بندی ودر نمایشگاه تهران عرضه شد. پویافر مشکلات این طرح را برشمرد و بیان کرد: به دلیل گرانی تجهیزات کنترل سموم و روش‌های غیر شیمیایی مبارزه با آفات، هزینه تولید محصول سالم افزایش می‌یابد و از آنجا که باید از تفاوت قیمت جلوگیری کرد، تولید محصول سالم برای کشاورز صرفه اقتصادی ندارد و انگیزه وی کاهش می‌یابد. وی در خصوص راه حل مشکل فوق پیشنهاد داد: در جهت کاهش قیمت‌ها به تجهیزات و سموم غیرشیمیایی یارانه تعلق گیرد و همچنین طبق ماده ۲۸ آیین نامه اجرایی قانون حفظ نباتات، با نظارت بر کار کشاورزان و به خصوص محصولاتی مانند صیفی جات و سبزیجات روند تولید محصول سالم هموارتر شود.

مدیرکل حفاظت محیط زیست استان قم:

برای توسعه مدارس سبز در قم تلاش می کنیم

مدیرکل حفاظت محیط زیست استان قم گفت: برای داشتن آینده ای بهتر در حوزه محیط زیست، باید آموزش، فرهنگسازی و اقدامات عملیاتی را از مدارس و دانش آموزان آغاز کنیم.

سید رضا موسوی مشکینی در نخستین جلسه دبیرخانه همکاری های بین بخشی و فرابخشی در حوزه آموزش محیط زیست و مدیریت مصرف آب و انرژی در مدارس گفت: امروز محیط زیست در ابعاد گوناگون یک مطالبه عمومی و جدی در سطح مردم و مسؤولان است.

وی با بیان اینکه محیط زیست یک علم و دانش بین بخشی و مرتبط با تمامی مسائل اجتماعی، اقتصادی و فرهنگی است، اظهار داشت: برای داشتن آینده ای بهتر در حوزه محیط زیست، باید دانش آموزان دغدغه مند و مطالبه گر در این حوزه تربیت کرده و آموزش، فرهنگسازی و اقدامات عملیاتی خود را معطوف به مدارس کنیم.

مدیرکل حفاظت محیط زیست استان قم بر ضرورت توسعه مدارس سبز در کشور تأکید کرد و گفت: مدرسه سبز باید به لحاظ مصالح ساختمانی، کیفیت محیط داخلی و فضای سبز، پسماند و آلودگی و مصرف آب و انرژی، با ضوابط و مؤلفه های زیست محیطی منطبق باشد.

وی در پایان تصریح کرد: البته در مدارس سبز، مباحث آموزشی، پژوهشی و فرهنگسازی زیست محیطی نیز در دستور کار جدی قرار داشته باشد تا دانش آموزان در همه ابعاد با اهمیت و ضرورت حفظ و حراست از محیط زیست و راهکارهای آن کاملا آشنا باشند و در آینده به کار بگیرند. بر اساس این گزارش، در این جلسه مقرر شد تا دستگاههای اجرایی ذیربط، امکانات، ظرفیت ها و برنامه های خود را در جهت ساخت، توسعه و تجهیز مدارس سبز در استان قم به اداره کل حفاظت محیط زیست استان قم اعلام کنند.

یک کارشناس هواشناسی خبرداد

پیش‌بینی آسمان ابری برای قم

یک کارشناس هواشناسی گفت: در چند روز آینده شاهد آسمانی ابری همراه با بارش پراکنده در قم هستیم. محمدجواد ترابیان در خصوص دمای روز چهارشنبه افزود: آسمان قم در روز چهارشنبه شاهد هوای نیمه ابری تا ابری به همراه بارش پراکنده و وزش باد است، دمای هوا در این روز حداقل ۲ و حداکثر ۱۴ خواهد بود. ترابیان اضافه کرد: پنج شنبه آسمان کمی ابری است و بتدریج با افزایش ابر مواجه هستیم، دمای هوا حداقل ۱- و حداکثر ۱۳ است.

«شب‌نشینی» مظهری از روابط درون خانوادگی است

«شب‌نشینی» چطور به خاطره‌ها پیوست؟

در گذشته‌های نه چندان دور، هنگامی که هنوز فضای مجازی این قدر ما را مشغول به خود نکرده بود و گروه‌های فامیلی و دوستان در قالب گروه‌های تلگرامی، واتساپی، وایبری، اینستاگرامی و غیره شکل نگرفته بود، محفلی وجود داشت که شب‌ها بعد از صرف شام، اغلب در سرسرای خانه‌ها و گاه در محافل دیگر از سوی اهالی فامیل یا دوستان برگزار می‌شد و ضمن گفت‌وگوی چهره به چهره، با فعالیت‌های مفرح و هنری همراه بود.

البته در این اثنا نباید امروز از تشریفات، تجمل گرایی و چشم‌وهم چشمی‌ها غافل ماند که جای سادگی، صفا و صمیمیت گذشته را در زندگی و معاشرت نسل‌های امروزی در این محفل شب‌نشینی گرفته است. تأثیری که حتی در دورهمی‌های مردم روستاها رخنه کرده است. با این وجود شب‌نشینی‌های امروزی بر خلاف گذشته نه حرفی برای گفتن دارند و نه گوش و دلی که خریدار حرفشان باشد. زیرا این شب‌نشینی‌های مدرن امروزی، کاملاً مناسبتی (در مرگ و میر، شادباش یا زیارت قبول) و فقط در میان بستگان درجه یک و گاه همسایه‌های دیوار به دیوار خلاصه می‌شود.

این دیدارها که به عنوان مهمانی تشکیل می‌شود، سالی یک بار و در چند ساعت برنامه‌ریزی می‌شود که آن هم صرف خیره شدن به صفحه تلویزیون شده و هر کس به فراخور علاقه‌اش، خود را مشغول به کاری می‌کند. در این نشست‌های سوت و کور، نگاه‌های محبت‌آمیز و یک کلام مفید و امیدبخش از سوی بزرگ‌ترها نسبت به بقیه دریغ می‌شود و اگر سخنی یا نکته‌ای هم باشد، معمولاً شنیده نخواهد شد.

تاریخ را به عقب ببریم و ببینیم که شب‌نشینی‌ها چگونه بوده و سرگرمی‌های رایج آن‌ها در شب‌های سرد پاییزی چه بوده است؟

دوره شب‌نشینی معمولاً از ابتدای فصل پاییز که شب‌ها کم‌کم طولانی‌تر و کرسی‌ها گذاشته می‌شد، آغاز و تا آخر اسفند ماه ادامه می‌یافت. اما اوج این سنت از نیمه دوم پاییز بود که مردم دیگر از کارهای سخت و خسته‌کننده روزانه فارغ می‌شدند و در این میان شب‌نشینی‌های زمستانی در شب‌های بلند و طولانی بهترین و مناسب‌ترین رسم دیدارهای خانوادگی و معاشرت و پرداختن به سرگرمی‌هایشان بود.

شروع می‌شد و اغلب تا ساعت‌های میانی شب طول می‌کشید. مردم، تازه بعد از ساعت‌ها گفت و شنود و معاشرت، خیلی زودتر از امروز، سر بر بالش می‌گذاشتند و به خواب می‌رفتند.

شب‌نشینی‌ها آنقدر شیرین بود که اغلب افراد، تمایلی به برخاستن نداشتند و انگار نمی‌خواستند به خانه خود بروند؛ چون این دورهمی‌ها، سرشار از حکمت، پند، درس و اخلاق بود. زیرا در خانه‌های مردم مانند امروز وسایل سرگرم‌کننده‌ای وجود نداشت و البته در این شب‌نشینی‌ها تا حدودی به لحاظ اقتصادی و صرفه‌جویی در نفت چراغ روشنایی خانه هم موثر بود. چرا که هر شب زمستانی چند خانواده در یک خانه جمع می‌شدند و از روشنایی یک چراغ گردسوز استفاده می‌کردند. به عبارتی در خانه‌های خالی از افراد، چراغی روشن نمی‌شد.

در این زمینه گفت‌وگویی با مسعود عالمی نیسی، عضو هیأت علمی و مدیرگروه تعاون و رفاه اجتماعی دانشگاه علامه طباطبایی داشتیم. اوبا اشاره به چرایی برگزاری سنت شب‌نشینی در جامعه قدیم، از برخی ساختارها سخن گفت که می‌تواند در این شرایط زندگی ماشینی ما را به فضای گذشته ببرد؛ از ایجاد بانکداری اجتماعی تا داشتن خانه‌هایی ۲ طبقه در دل پایتخت و به روزرسانی بازی‌های قدیمی. مشروح این گفت‌وگو در ادامه می‌آید:

◆زمانی که فعالیت اقتصادی باعث اشتراک وقت می‌شد

شب‌نشینی در گذشته کاملا ساده برگزار می‌شد و تجملاتی نداشت. خلاصه آن سنت در اقوام مختلف، دیدار چهره به چهره بود، اما الان وارد عصر جدید شده‌ایم و فضای مجازی، ماهواره، تلویزیون، تلفن همراه و غیره باعث شده این سنت رنگ ببازد و این شب‌نشینی‌ها به دورهمی‌های سالانه و دیدو بازدیدهای عید خلاصه شود. از نظر شما مهم‌ترین دلیل این مسأله چیست؟

فقط این نیست و کل آیین‌هایی که افراد را داخل خانواده به هم ارتباط می‌دهند، خیلی کمرنگ شده است یا خیلی حالت مناسکی و صوری پیدا کرده است. دلیلش هم این است که ارتباط میان افراد در گذشته دلیل یا بهانه‌ای داشته است. در گذشته اقتصاد خانواده، کشاورزی بوده که این خودش بهانه‌ای بوده تا افراد را حتی تا نسل‌های دوم و سوم به هم پیوند بدهد. در حالی که الان هر کدام از افراد خانواده اقتصاد خودشان را دارند. حتی برادر با برادر ارتباط اقتصادی چندانی ندارد و هر کدام شغل خودشان را با سازمان و یا یک شرکت جدا دارند. در نتیجه آن فعالیت اقتصادی که باعث اشتراک وقت می‌شد، دیگر الان در کار نیست.

قدم به قدم روابط درون خانواده به سازمان‌ها واگذار شد

غیر از بحث‌های اقتصادی در گذشته دور، اگر کسی قرضی یا وامی می‌خواست از خانواده‌اش می‌گرفت. ولی الان افراد می‌روند از بانک وام می‌گیرند. اگر قبلاً حمایت خانواده بود که فرد را سر پا نگه می‌داشت، الان بیمه این نقش را بازی می‌کند. اگر شما این تحلیل را قدم به قدم جلوتر ببرید، حتی نیاز آموزشی و تربیتی که قبلاً توسط خانواده عمدتاً انجام می‌شد، الان توسط رسانه و مدرسه تأمین می‌شود؛ یعنی قدم به قدم خانواده و روابط درون آن به سازمان‌ها یا شرکت‌های بیرونی واگذار می‌شوند.

این در حالی است که افراد از ۲۴ ساعت خودشان زمان خیلی اندک یا بهانه خیلی کمی برای روابط درون خانواده دارند که این در کشورهای غربی حتی با اشاعه فحشا و بیرون رفتن تقاضاهای جنسی به خارج از خانواده حتی به مرحله نیاز جنسی هم رسیده است. یعنی حتی نیاز اقتصادی، نیاز جنسی، نیاز آموزشی و نیاز تربیتی افراد در درون خانواده تأمین نمی‌شود و افراد این موارد را بیرون از خانواده جست‌وجو می‌کنند.

◆خانه‌ها خوابگاه شده‌اند

با این وجود «شب‌نشینی» مظهری از این روابط است؛ یعنی نشانه‌ای از وجود این روابط است. وقتی این روابط کم می‌شود، حتی نیاز به فرزندپروری را تحت شعاع قرار می‌دهد. الان به گونه‌ای تبلیغ می‌شود که مثلاً حتی برای بانوان، شغل مهم‌تر از مادری کردن است. بنابراین اولویت و آرزوهای بانوان را تغییر می‌دهند و این موجب می‌شود که مهم‌ترین کارکرد خانواده که فرزندپروری است هم کم شود. دقت کنید دیگر از خانواده چه می‌ماند؟ یعنی وقتی شما همه این‌ها را از خانواده می‌گیرید، عملاً خانه به یک خوابگاه برای پدر و مادر تبدیل می‌شود. پدر و مادری که دیگر نقشی در تربیت فرزندشان ندارند یا کمتر دارند. وقت فرزند به رسانه، مدرسه، تلویزیون و غیره می‌گذرد و وقت پدر و مادر هم به شغل، موبایل و چیزهای دیگر. در نتیجه آن پیوندها روز به روز کم و کم‌تر می‌شود.

◆شرکت‌های خانواده‌محور را مذموم می‌دانیم!

در این شرایط چگونه می‌توانیم سنت شب‌نشینی را احیا کنیم؟ و آیا اساساً نیاز به احیای چنین سنتی داریم؟ الگوهایی در دنیا به وجود آمده است که پدر یا مادر کاملاً در فرآیند آموزش فرزندانشان دخیل می‌شوند

اگر بخواهیم به صورت اساسی پیوندهای داخل خانواده را احیا کنیم، باید سیاست‌گذاری‌هایی در سطح کلان انجام شود. مثلاً آن سیاست‌ها موجب تقویت پیوندها به‌شکل زیرساختی شود. به‌عنوان نمونه دولت باید اقتصاد خانواده‌محور را تشویق کند. این در حالی است که الان شرکت‌های خانواده‌محور را مذموم می‌دانیم. باید دولت این شرکت‌ها را تشویق کند، به آن‌ها تخفیف مالیاتی بدهد تا برادر، خواهر، عمه و خاله با هم یک شرکت تشکیل دهند. اگر به لحاظ تخصصی آن‌ها شایسته باشند، چه اشکالی دارد؟

◆ساختاری به نام بانکداری اجتماعی

یک راه دیگر، بانکداری اجتماعی است. انواعی از بانک در دنیا به وجود آمده است که دیگر خود بانک وام نمی‌دهد، بلکه این افراد هستند که به یکدیگر وام می‌دهند؛ یعنی بنده به برادرم وام می‌دهم، به شرطی که بانک تأیید کند. این کار باعث تقویت پیوندهای بین افراد خانواده می‌شود. یا در آموزش خانواده‌محور، الان متاسفانه خانواده نقشی در آموزش و تربیت ندارد. در حالی که باز الگوهایی در دنیا به وجود آمده است که پدر یا مادر کاملاً در فرآیند آموزش فرزندانشان دخیل می‌شوند و در نتیجه به این شکل بین فرزند و والدین ارتباط تقویت می‌شود.

◆تقویت بنیان خانواده‌ها مهم‌ترین عامل احیای شب‌نشینی

همچنین الگوهایی از حمایت سالمندان در این زمینه وجود دارد. اما می‌بینیم که الان نسل بزرگ‌تر و پیرتر را به خانه سالمندان می‌-فرستند. در حالی که گونه‌هایی از حمایت خانه سالمندان وجود دارد که می‌توانیم آن‌ها را در سیاست‌های کلانمان تقویت کنیم؛ بدون اینکه بخواهیم فرزندان از زندگی خودشان و از شغل خودشان بزنند و هزینه پرستار بدهند، بتوانند از پدر و مادر خودشان نگهداری کنند؛ در عین حالی که به زندگی خودشان برسند. در مجموع اگر این الگوها توسط حاکمیت و دولت تقویت و تشویق شود، می‌توانیم در سطح خانواده‌ها شاهد تقویت این پیوندها و از جمله این مناسک و رسوم شب‌نشینی و نظایر آن باشیم.

نباید اصرار داشته باشیم که بازی‌های قدیمی به همان شکل احیا شود

در شب‌نشینی‌ها انواع و اقسام سرگرمی‌ها را مثلاً قصه‌گویی، بازی‌های شاد و کودکانه بزرگ‌تر‌ها با بچه‌ها و ... داشتیم. اما الان شکل و گونه اینها عوض شده است. حال فرض کنید سنت شب نشینی احیا شده، چگونه می‌توانیم فرزندانمان را از این فضای مجازی و بازی‌های موبایلی به سمت این سرگرمی‌ها سوق دهیم؟

اینکه می‌بینید موبایل در دست همه است، چون دارد نیازهایمان را تأمین می‌کند. این نیاز می‌تواند، سرگرمی یا ارتباط باشد که ما به ارتباط نزدیک و واقعی دیگر علاقه‌ای نداشته باشیم. حال اگر ما بهانه‌های ارتباط با همدیگر را به شیوه‌هایی که عرض کردم تقویت کنیم، آن وقت حتی ممکن است خود موبایل را در خدمت همین روابط خانوادگی بگیریم؛ یعنی اینها تکنولوژی است و می‌شود در خدمت اهداف مختلف باشد. نباید اصرار داشته باشیم بازی‌های قدیمی حتماً عیناً احیا شود. مهم این است که افراد با همدیگر پیوند و ارتباط عاطفی داشته باشند و این می‌تواند شکل‌های مختلفی داشته باشد و در مراسمی که خواهیم داشت، شکل جدیدی به خودش بگیرد.

◆الان قادر نیستیم فرزند بیش‌تری بیاوریم!

ساختار خانه‌ها در گذشته با توجه به اینکه حیاط داشت و مساحت خانه‌ها بزرگ‌تر بود، در برپایی شب‌نشینی‌ها مؤثر بوده است. با توجه به اینکه امروز اکثر مردم در آپارتمان زندگی می‌کنند و خانه‌ها کوچک شده، دلیلی بر ترک سنت‌های خانوادگی گذشته نیست؟ کوچک شدن خانه‌ها عامل جدی‌ای برای کوچک شدن خانواده‌ها است. البته طراحی شهری غلط باعث شده که آپارتمان‌نشینی را ترجیح بدهیم

بله! این حتی یکی از علل زیرساختی کوچک شدن خانواده‌ها هم هست. ما الان قادر نیستیم فرزند بیش‌تری بیاوریم! چه برسد به اینکه خانواده گسترده را در یک جا قرار بدهیم. مثلاً در یک آپارتمان قرار دهیم. کوچک شدن خانه‌ها عامل جدی و اساسی برای کوچک شدن خانواده‌ها است. در حالی که کشور ما سرزمین گسترده‌ای است و زمین برای داشتن خانه کم نداریم. حتی می‌توانیم در شهرهای بزرگ خانه‌های ویلایی برای مردم داشته باشیم. منتها طراحی شهری غلط باعث شده که ما آپارتمان‌نشینی را ترجیح بدهیم.

سبک تصمیم گیری خود را مرور کنید

مشکلات را با مشاور در میان بگذارید

آزاده سهرابی*

آیا برایتان پیش آمده که میان چند هدف و گزینه مجبور به انتخاب باشید؟ آیا پیش آمده است که احساس سرگشتی در پیدا کردن اهداف و هویت خود شده باشید یا حتی در زندگی زناشویی، فردی و یا خانوادگی برای پیدا کردن نقضش و جایگاه خودتان چنان سردرگم شده باشید که احساس کنید برای درآمدن از این وضعیت نیاز به حرف زدن و راهنمایی گرفتن دارید؟ حتی ممکن است همراه با این وضعیت سردرگمی حس هایی مانند خشم، غم را تجربه کرده باشید. ممکن است احساس کنید سبک تصمیم گیریهایتان در زندگی دچار یک مشکل جدی است که همواره شما را در یک چالش قرار می دهد.

آنچه بیان شد تنها شکل هایی از مشکلاتی است که افراد ممکن است در طول زندگی در دوره هایی با آن درگیر باشند و با خود فکر کنند: به کمک نیاز دارند. ممکن است در این مواقع درباره اختلاف با فرزند یا فرزندانتان، افت تحصیلی فرزندتان، اختلاف با همسر یا خانواده خودتان و.... با دیگران سخن بگویید و عده ای به شما توصیه هایی هم بکنند یا بگویند به این مسائل فکر نکن خودش درست می شود! و اینها در حالی است که روزها می گذرد و مشکلات پابرجاست.

مشاوران که سردر مراکز مراجعه نیز همین عنوان «مشاوره» را درج می کنند، آموزش دیده اند تا به افراد کمک کنند در حوزه های مختلف تحصیلی، شغلی، خانوادگی و.... از طریق سبک سنگین کردن راه های مختلف با کمک خود افراد، یک راه را پیش پای افراد بگذارند. آنها عموما در مسیر پیشنهاد و راهنمایی معطوف به آینده و با نگاه به تجربیات گذشته آموزش دیده اند. این روزها مشاوران در حوزه های مختلف فعالیت می کنند اما واقعیت این است که تخصص مشاوران در حوزه های شغلی، تحصیلی، خانوادگی و... باید تفکیک شده باشد اما به دلیل اینکه مشاوران بتوانند در همه سطوح مراجع داشته باشند معمولا در حوزه های مختلف تخصص را کسب می کنند با این وجود برخی حوزه ها مانند مشاوره ازدواج و طلاق نیاز به تمرکز و تخصص بالایی دارد. شاید به نظر برسد یک مشاور برای دو دو تا چهارتا کردن راه های مختلفی که فرد را دچار سردگمی کرده و نشان دادن بهترین راه به وی با کمک افراد، نیازی به واکاوی زیاد در گذشته فرد، رابطه فرد با والدین، تعارضات کودکی و... ندارد در حالیکه مشاوران خوب می دانند که دو فرد با یک مشکل واحد وقتی برای مشاوره مراجعه می کنند، راه حل یکسانی پیش پایشان نیست و بنا به زندگینامه فرد و شخصیت و خلق و خوی فرد و حتی پایگاه اجتماعی، فرهنگی، اقتصادی فرد جواب ها متفاوت است. پس تعجب نکنید اگر نزد یک مشاور رفتید اما راه حل ناگهان جلوی پای شما قرار نگرفت. برای حل مشکل و تعارض پیش آمده باید فرد بداند همانطور که آن مشکل یک روزه ایجاد نشده است، یک روزه هم با معجزه از میان نمی رود. پس در مسیر کمک گرفتن صبور باشید. هدف رفتن پیش مشاوره همیشه یکی است و آن کمک فرد برای بهبود کیفیت زندگی بر اساس انتخاب های پیش روی اوست. گرچه این روزها متاسفانه هستند مشاورانی که ادعای درمان اختلالات روانی از اضطراب و افسردگی تا دیگر اختلال های بالینی را دارند اما واقعیت است که اگر فردی دارای هر کدام از نشانه های اختلال های بالینی باشد نیاز به کمک گرفتن از متخصصانی دیگر دارد اما اگر فردی هیچ نشانه اختلال بالینی ندارد و دچار یک تعارض و سردگمی اساسی در اهداف زندگی خود نیست (که در آن صورت نیاز به مدل های درمانی چون روانکاوی یا شناختی- رفتاری و...دارد) و در مقطعی از زندگی خود نیاز به مشاوره گرفتن در حوزه های تحصیلی، انتخاب همسر، انتخاب شغل، حل مشکل با فرزند یا فرزندان یا بالاعکس، حل مشکل با همسر، تصمیم به طلاق و مواردی از این دست دارد که عموما گفته می شود فرد دچار یک تعارض درون فردی یا بین فردی شده است (به شرط ریشه دار نبودن این مشکل و تعمیم نداشتن حوزه آن) می تواند از مشاور کمک بگیرد. اما اگر فردی در تمام تصمیم گیری های دچار یک تردید است، در تمام روابط خود یک مشکلی را حس می کند، در آن صورت نیاز به کمک گرفتن از متخصصانی دیگر دارد. از سوی دیگر شاید یکی از کارکردهای مهم مشاوره که در جامعه ما کمتر به آن توجه می شود، این است که مشاوران راهنماهایی هستند که می توانند به افراد برای آنکه دچار بحران در مسیر زندگی نشوند نیز آموزش هایی از پیش بدهد و به نوعی نقش پیشگیرانه در ایجاد بحران های زندگی را ایفا کنند. عموم ابزارهایی که مشاوران در اختیار دارند به جز گفتگو با مراجعه کننده، آزمون هایی است که می تواند هوش، استعداد و رغبت، تیپ شخصیتی، شغل مناسب، رضایت شغلی و... افراد را بسنجد. حتی مشاوران خصوصا آنها که تمایل دارند در بخش مشاوره ازدواج کار کنند روی تست های شخصیت و به طور کلی تیپ های شخصیتی کار بسیاری انجام می دهند. آنها یاد گرفته اند که ساختار زندگی افراد را بررسی کنند، مدل ارتباطی در آن خانواده را بر اساس پیشینه فرهنگی و اجتماعی و شخصی هر فرد بررسی کنند، بتوانند حدس بزنند آیا دو فرد مناسب ازدواج با یکدیگر هستند یا نه، در صورت طلاق برای هر کدام از طرفین و بچه ها چه مشکلات احتمالی ایجاد می شود و یک پیش آگاهی به افراد بدهند و در بسیاری از موارد با ایجاد بستر گفتگو میان افراد از طلاق جلوگیری کنند.

در مجموع اگر در مرحله ای از زندگی افراد به راهنمایی گرفتن از یک فرد همه جانبه نگرتر و بی طرف، برای انتخابی بهتر نیاز دارند، مشاوران بهترین گزینه هستند.

*روان شناس

اخبار

آیت‌الله مکارم شیرازی در دیدار دبیرکل ستاد مبارزه با مواد مخدر:

سرچشمه بسیاری از بزه‌های اجتماعی مواد مخدر است

آیت‌الله ناصر مکارم شیرازی از مراجع تقلید، سرچشمه بسیاری از جنایات و بزه‌های اجتماعی را مواد مخدر دانست و گفت: به لحاظ سیاسی، دشمن تلاش دارد به‌وسیله ترویج فرهنگ مواد مخدر، نیروی فعال جامعه را به نابودی بکشاند.

وی روز سه‌شنبه در دیدار اسکندر مومنی دبیرکل ستاد مبارزه با مواد مخدر افزود: ریشه‌های مصرف مواد مخدر و قاچاق آن باید بررسی شود؛ زیرا نتایج این بررسی‌ها، به برنامه‌ریزی بهتر و عملکرد موثرتر مسئولان کمک خواهد کرد.

وی ادامه داد: مواد مخدر پدیده‌ای چندوجهی است و همه ابعاد اجتماعی، بهداشتی، سیاسی، فرهنگی و اقتصادی را در بردارد.

این مرجع تقلید اضافه کرد: برخی افراد از روی ناآگاهی به سمت مصرف یا تجارت قاچاق مواد مخدر می‌روند، در اینجا رسانه‌ها نقش مهمی در آگاهی‌رسانی و آگاهی‌دهی به مردم دارند و باید پیامدها و خطرات اعتیاد را به مردم بازگو کنند. همچنین صداوسیما باید با تولید فیلم و اشاره غیر مستقیم به تبعات مخرب اعتیاد بپردازد.

وی با بیان اینکه بحمدالله مبارزه با مواد مخدر روبه‌پیشرفت است، گفت: امروز اگر یک ریال در حوزه پیشگیری از اعتیاد هزینه شود، جلوی ده‌ها هزار ریال هزینه در حوزه مبارزه با مواد مخدر را می‌گیرد.

آیت‌الله مکارم شیرازی همچنین بر کارآموزی افراد در مراکز ترک اعتیاد تاکید کرد و گفت: این اقدام موجب می‌شود آنان بعد از دوره درمان، در سطح جامعه تولیدکننده و کارآفرین شوند.

وی با بیان اینکه آمارهای گرایش به آسیب‌های اجتماعی در قم نسبت به سایر شهرها پایین‌تر است، تصریح کرد: اعتقادات دینی در پیشگیری از آسیب‌های اجتماعی نقش مهمی دارد و یکی از مهم‌ترین عوامل موثر در پیشگیری از گرایش به گناه و آسیب‌های اجتماعی از جمله اعتیاد مواد مخدر می‌باشد؛ چراکه جوان متدین کمتر به سمت مواد مخدر و اعتیاد می‌رود.

این مرجع تقلید خاطرنشان کرد: افراد زیادی در مبارزه با مواد مخدر به شهادت رسیده‌اند و شمار زیادی نیز مجروح شده‌اند، بهترین کار آن است که از دوران دبستان، دبیرستان و دانشگاه، بدون اشاره مستقیم، از پیامدهای اعتیاد به مواد مخدر صحبت شود.

آیت‌الله نوری همدانی:

بیکاری عامل تشدید کننده اعتیاد در کشور است

آیت‌الله حسین نوری همدانی از مراجع تقلید نیز در دیدار دبیرکل ستاد مبارزه با مواد مخدر کشور گفت: بیکاری عامل تشدید کننده گسترش اعتیاد است که توجه به اشتغال‌زایی و مهارت آموزی به جوانان می ت

۱۲۴۶ کارخانه و ۲۷۷ دامداری در تملک بانک‌ها

سرنوشت اموال مازاد بانک‌ها چه می‌شود؟

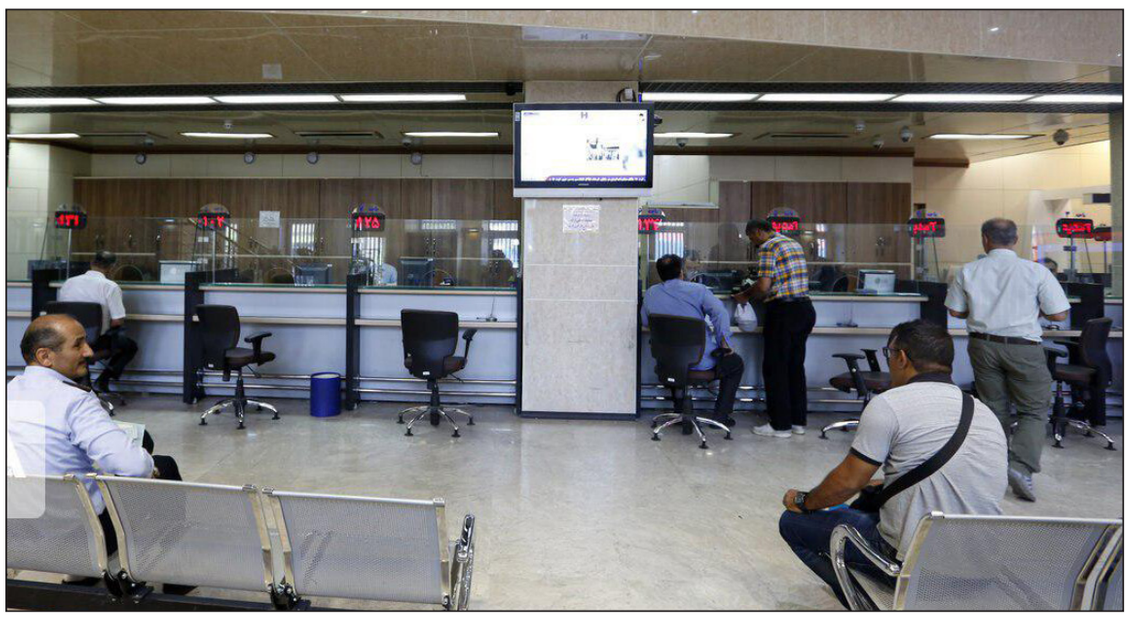

شاید هفته گذشته شما هم وقتی مثل روزهای دیگر برای انجام کارهای بانکی‌تان به شعبه همیشگی رفتید با درهای بسته و یک بنر مواجه شدید که خبر می‌داد شعبه مورد نظر در شعبه دیگری ادغام شده و برای انجام کارهایتان باید به آدرس جدید بروید.

۴۳۸ شعبه بانکی در آبان ماه تعطیل شدند تا سرانه شعب بانکی که به عقیده برخی در ایران رقم بالایی است، تعدیل شود. اگر جمعیت کشور را ۸۳ میلیون نفر در نظر بگیریم، به ازای هر ۳۶۰۰ نفر، یک شعبه بانکی در کشور فعالیت می‌کند. تعداد شعب بانک‌های کشور از ۲۳ هزار و ۵۴۹ شعبه در پایان سال گذشته به ۲۳ هزار و ۱۱۱ شعبه تا آبان ماه جاری رسیده و شعبه‌های تعطیل شده به‌عنوان اموال مازاد بانک‌ها احتمالاً در آینده به‌فروش خواهند رسید.

اموال مازاد بانکی تنها در شعب خلاصه نمی‌شود. پیش از این، اطلاعات جامعی درباره اموال مازاد بانکی وجود نداشت، اما چهارشنبه ۱۰ آذر از سامانه اموال مازاد بانک‌ها یا «سام» در وزارت اقتصاد رونمایی شد که در آن، بانک اطلاعاتی اموال مازاد ۱۸ بانک دولتی و خصوصی جمع‌آوری و منتشر شده است.

آن‌طور که وزیر اقتصاد در جلسه رونمایی از این سامانه اعلام کرد، سام تنها املاک و دارایی‌های ملکی و تملیکی بانک‌ها را در بر دارد و شامل سایر موارد مانند سهام نیست. با این حال، فقط ارزش همین املاک حدود ۱۷ هزار میلیارد تومان است.

◆ مازاد ۱۰۰ هزار میلیارد تومانی

با اینکه وزیر اقتصاد و معاون امور بانکی‌اش همواره می‌گویند تملک، آخرین راه برای بانک‌ها جهت وصول مطالبات معوقشان است و هیچ بانکی به دنبال تملک نیست، برآوردهای این وزارتخانه نشان می‌دهد بانک‌های وابسته به وزارت اقتصاد، در مجموع حدود ۱۰۰ هزار میلیارد تومان املاک و اموال مازاد دارند که بخشی از آنها از ناحیه وثایق تسهیلات گیرندگان در تملک بانک‌ها قرار گرفته است.

بخش دیگری از این اموال، شامل املاکی هستند که بانک‌ها در گذشته خریداری کرده‌اند. شعب مازاد، از جمله این موارد است. در مجموع، ۵۴۳ شعبه مازاد بانکی در سراسر کشور برای عرضه در سامانه اموال مازاد بانک‌ها ثبت شده است.

◆ ۱۲۴۶ کارخانه و ۲۷۷ دامداری در تملک بانک‌ها

تلاش وزارت اقتصاد برای ساماندهی به اموال مازاد بانک‌ها از آبان سال گذشته و حضور رئیس‌جمهوری در این وزارتخانه سرعت گرفت. روحانی در نشستی که سال گذشته در این وزارتخانه برگزار شده بود، اصلاح نظام بانکی را اولویت این وزارتخانه دانسته بود. پس از این صحبت رئیس‌جمهوری یعنی از آبان پارسال تا زمان رونمایی از این سامانه در آذر امسال، بیش از ۷۰۰۰ میلیارد تومان از اموال مازاد بانک‌ها واگذار شد که ۴۰۰۰ میلیارد تومان آن سهام و ۳۰۰۰ میلیارد تومان آن املاک بوده است. عباس مرادپور، مدیرکل دفتر امور بانکی و بیمه وزارت اقتصاد پس از رونمایی از این سامانه گفت: از دی‌ماه ۱۳۹۶ تاکنون ۱۸ هزار میلیارد تومان از اموال مازاد بانک‌ها واگذار شده است. واگذاری تنها گزینه پیش روی بانک‌ها برای سبک شدن اموال مازادشان نیست و امکان واگذاری مدیریت و مشارکت در راه‌اندازی بنگاه‌های اقتصادی که بانک‌ها با توقیف به تملک خود درآورده‌اند نیز وجود دارد. دژپسند در این رابطه به بیش از ۱۲۴۶ واحد کارخانه و ۲۷۷ واحد دامداری که در تملک بانک‌ها هستند، اشاره کرده است.

البته وزارت اقتصاد و خزانه، سهمی در منابع آزاد شده بانک‌ها ندارند و این منابع، متعلق به بانک‌های عامل است.

◆ ماجرای فام و سام و اموال مازاد بانک‌ها

آگهی مزایده اموال بانک‌ها برای بیشتر ما آشناست. سال ۱۳۸۷ بر اساس پیشنهاد وزارت اقتصاد و بانک مرکزی، هیئت وزیران در مصوبه‌ای با آغاز به کار «شرکت فروش اموال مازاد بانک‌ها» یا فام موافقت کرد. آن‌طور که این شرکت در معرفی خود آورده، در زمینه‌های مختلف ملکی مانند کارشناسی توسط کارشناسان رسمی دادگستری، آماده‌سازی، اخذ استعلامات، بازاریابی، برگزاری مزایده، عقد قرارداد، تحویل ملک، تهیه مقدمات انتقال سند و انتقال سند به نام خریداران فعالیت می‌کند.

فروش اموال منقول و غیرمنقول بانک‌ها هم توسط این شرکت انجام می‌شود. در وب‌سایت این شرکت به آدرس www.fam-bank.com امکان مشاهده و جست‌وجوی املاک بانک‌ها به تفکیک نوع کاربری، نوع ملک، وضعیت تصرف، استان، شهر، نشانی و قیمت وجود دارد. در مجموع اطلاعات ۱۵ هزار ملک از اموال مازاد ۱۸ بانک و مؤسسه بانکی شامل بانک‌های ملی، سپه، ملت، توسعه صادرات، رفاه، کشاورزی، مسکن، صادرات، تجارت، صنعت و معدن، پست بانک، توسعه تعاون، انصار، حکمت ایرانیان، قوامین، مهر اقتصاد، قرض‌الحسنه مهر ایران و مؤسسه اعتباری کوثر در این سامانه در دسترس است.

◆ چرا بانک‌ها باید املاک مازادشان را واگذار کنند؟

آن‌طور که عباس معمارنژاد، معاون امور بانکی، بیمه و شرکت‌های دولتی وزارت اقتصاد می‌گوید، اموال و دارایی‌های منجمد بانک‌ها، یکی از مشکلات مهم نظام بانکی و دلیل ناترازی صورت‌های مالی بانک‌هاست. علاوه بر مزایده یا مشارکت که گزینه‌های فعلی سامانه اموال مازاد بانک‌ها هستند، در آینده امکان حراج الکترونیک در بازار فرعی بورس کالا به کمک بانک‌ها می‌آید تا هر چه زودتر بتوانند اموال مازادشان را تعیین تکلیف کنند. راه‌اندازی این سامانه علاوه بر اینکه امکان واگذاری اموال مازاد بانک‌ها را فراهم می‌کند، برای اولین بار این قابلیت را به‌صورت تجمیع یکپارچه و شفاف اموال مازاد بانک‌ها به دست می‌دهد.

◆ چند آمار از اموال مازاد بانک‌ها

تقریباً نیمی از ۱۵ هزار ملک مازاد ثبت شده در سامانه اموال مازاد بانک‌ها، متعلق به بانک‌های ملی، ملت، کشاورزی و صادرات است. کاربری ۵۲ درصد اموال مازاد بانک‌ها، مسکونی است. بیشترین املاک تملیکی بانک‌ها مربوط به استان مازندران است که سهمی ۱۱.۳ درصدی از کل املاک تملیکی بانک‌ها را به خود اختصاص داده است.

معاون قضایی دادستان کل کشور:

سنگ‌اندازان در راه تولید تحت تعقیب قضایی قرار می‌گیرند

معاون قضایی دادستان کل کشور گفت: قوه قضائیه از تمام ظرفیت‌های خود برای کمک به تولید استفاده خواهد کرد و تمام کسانی که در این راه سنگ‌اندازی کنند، تحت تعقیب قضایی قرار خواهند گرفت.

میثم عمرانی درحاشیه بازدید از شهرک صنعتی شمس‌آباد با حضور در کارخانه بهسازین به خبرنگار ایلنا گفت: باتوجه به اینکه شهرک صنعتی شمس‌آباد یکی از بزرگترین شهرک‌های صنعتی کشور است و در بازدیدی که از کارخانه‌های هدف داشتیم، شرکت بهسازین تهران علی‌رغم داشتن تجهیزات و دستگاه‌های پیشرفته و گرانقیمت، رونقی در تولید ندارد.

عمرانی با بیان اینکه در گذشته این کارخانه با ۴۰۰ پرسنل مشغول به فعالیت بود، گفت: درحال حاضر این کارخانه با یک چهارم ظرفیت خود کار می‌کند و تمام تجهیزات آن لانه کبوترها شده است. این تجهیزات سرمایه ملی است که در بروکراسی اداری و بانک‌ها گیر کرده است. اگر وضع به همین منوال ادامه یابد، همین ۲۵ درصد تولید را در این کارخانه از دست خواهیم داد.

معاون قضایی دادستان کل کشور با تاکید بر اینکه بانک‌ها باید با اعطای امتیازاتی به تولید کمک کنند، گفت: ما برای حق و حقوق بانک‌ها احترام قائل هستیم، اما در شرایطی که در جنگ اقتصادی و بحران تحریم بسر می‌بریم، نمی‌توان با اعمال سودهای کلان خارج از توان تولیدکنندگان و تبع آن تعطیلی مراکز که موجب بیکاری کارگران می‌شود به رونق تولید رسید.

وی با بیان اینکه ما نمی‌خواهیم حق هیچ دستگاهی را پایمال کنیم، اما برای کمک به تولیدکنندگان آماده‌ایم تا شهید شویم، تایید کرد: قوه قضاییه به عنوان یک نهاد همکار از تمام ظرفیت‌های خود برای کمک به تولید حمایت خواهد کرد و تمام کسانی که عمدا به سنگ‌اندازی کنند، تحت تعقیب قضایی قرار خواهند گرفت.

وی با بیان اینکه نه تنها امسال، بلکه همه سال‌ها، سال رونق تولید است، گفت: رهبر انقلاب چند سالی است که بر رونق تولید تاکید دارند و ما امروزه به دلیل تحریم‌ها متوجه ضرورت آن شده‌ایم.

عمرانی معتقد است: اگر ۶ ماه تولید کشور را به دست صنعتگران ایرانی بسپاریم، می‌توانند از پس تمام تحریم‌ها برآیند و مشکل بیکاری را حل کنند.

وی افزود: امیدواریم که بانک‌ها پای میز مذاکره بیایند و با اعطای تجهیزاتی برای رسیدن به رونق تولید کمک کنند. همانطور که نمی‌توان با زندانی کردن کسی بدهی‌هایش را وصول کرد، با تعطیلی این مراکز هم نمی‌شود به سود رسید.

وی ادامه داد: با توجه به آنکه کشور در شرایط بحران تحریم‌ها قرار دارد، باید تمام سازمان‌ها از جمله بیمه، مالیات و تامین اجتماعی به کمک هم بیایند تا به رونق تولید کمک کنند. همکاران و سازمان‌های دولتی باید به کمک ما بیایند زیرا اگر تولید زمین بخورد کل کشور زمین خواهد خورد.

عمرانی برخی از قوانین حاکم بر بانک‌ها را نیازمند اصلاح دانست و بیان کرد: باید قوانینی اعمال شود که رعایت حق دو طرف معامله در آن اعمال شود.

حسین راغفر:

با این سیاست‌های اقتصادی باید منتظر انفجارهای بزرگتر بود

استاد اقتصاد دانشگاه الزهرا گفت: ژنرال‌های فاسد در همه محافل تصمیم‌گیری از سازمان برنامه و بودجه گرفته تا مجمع تشخیص مصلحت نفوذ دارند و نمی‌گذارند احدی منافع آنها را تهدید کنند. به نظر من باید هر چه زودتر درمورد این افراد باید افشاگری صورت گیرد.

حسین راغفر استاد اقتصاد دانشگاه الزهرا در خصوص سیاست‌های اقتصادی دولت گفت: این سیاست‌ها ما را در مردابی که اکنون اسیر آن هستیم بیشتر فرو خواهد بود پس باید انتظار انفجارهای بزرگتری را در آینده داشته باشیم به همین دلیل است من تصور می‌کنم باید از طریق مجلس یک سری تغییرات اساسی در سیستم اقتصادی کشور ایجاد کرد. وی تصریح کرد: بسیاری از سیاست‌ها باید تغییر کند در سه دهه گذشته بسیاری از این تصمیم‌ها و سیاست‌گذاری‌ها ضد مردم و به نفع گروه‌های قدرت و ثروت بوده است.

وی در خصوص اینکه آیا مجلس ابزارهای لازم را برای اعمال این تغییرات بنیادی دارد یا خیر؟ گفت: مجلس شورای اسلامی دارای ظرفیت‌های خوبی است حداقل این است که می‌توان از تریبون آن فریاد زد که البته این امر هزینه دارد. اما برای اصلاح امور باید با سایر ارکان قدرت مذاکره کرد به شرط آن که یک گروهی از نمایندگان تشکیل شود که متعهد باشند و در برابر وسوسه و فشارها استوار باشند زیرا این ژنرال‌های فاسد در همه محافل تصمیم‌گیری از سازمان برنامه و بودجه گرفته تا مجمع تشخیص مصلحت نفوذ دارند و نمی‌گذارند که احدی منافع آنها را تهدید کنند. به نظر من باید هر چه زودتر درمورد این افراد افشاگری صورت گیرد.

استاد دانشگاه الزهرا تصریح کرد: این روندی که امروز وجود دارد روز به روز نابرابری‌ها را تشدید می‌کند و مردم را بدبخت‌تر. پس باید نمایندگان بعدی اولویت کار خود را در تغییر این روند قرار دهند.

راغفر با اشاره به وجود برخی قوانین که منشا نابرابری و فساد است، گفت: مثلا در قالب برنامه سوم در سال ۱۳۷۹ قانون تاسیس بانک‌های خصوصی مطرح می‌شود که در بند اول آن آمده؛ به منظور رقابت با بانک‌های دولتی اجازه تاسیس بانک خصوصی داده می‌شود.

اما در بند سوم همین قانون آمده که بانک‌های خصوصی می‌توانند دو تا سه درصد نسبت به بانک‌های دولتی بهره بیشتری بدهند قانون‌گذار اصلا متوجه در تضاد بودن این دو بند با یکدیگر نشده است.

وی خاطرنشان کرد: این تضادها در سایر قوانین و برنامه‌های توسعه‌ای نیز وجود دارد این قانون عملا به دولت این امکان را می‌دهد که پول بخش عمومی یعنی پول نفت را به بانک خصوصی بیاورد این در حالی است که پولی که دست دولت است پول خنثی است. آن زمان که در نزد بانک دولتی بود فقط برای پرداخت مخارج برداشت می‌شد و حق نداشتند آن را به اشخاص و یا نهادهای حقوقی وام بدهند و یا از آن منفعتی کسب کنند اما متاسفانه این پول در سیستم آمد و بازار پولی مالی کشور را نابود کرد و باعث ایجاد یک نقدینگی بزرگ در کشور شد و زمینه را برای فسادهای بعدی فراهم کرد.

وحید شقاقی» کارشناس اقتصادی مطرح کرد

٤ عامل افزایش قیمت دلار

بازار ارز پس از ماه‌ها آرامش به تازگی دچار تلاطم و افزایش قیمت شده که عوامل مختلف داخلی و خارجی مانند انتظارات تورمی بنزین، افزایش سفرهای خارجی، تسویه شرکت‌ها و ناآرامی‌های عراق در آن نقش دارند.

ثبات بازار ارز در روزهای اخیر دچار نوسان شده و قیمت‌ها روندی صعودی یافته است به طوری که نرخ دلار دیروز حدود ۶۰۰ تومان بالا رفت. بهای دلار از حدود ۱۱ هزار و ۲۰۰ تومان در حدود سه هفته پیش، به رقم ۱۳ هزار و ۵۵۰ تومان در صرافی‌های بانکی رسیده و بهای یورو نیز ۱۴ هزار و ۸۵۰ تومان شده است.

درباره چرایی این افزایش قیمت، دلایل مختلفی بیان می‌شود که برخی از آنها عوامل داخلی و شماری دیگر عوامل بیرونی به شمار می‌روند.

جدا از عوامل تاثیرگذار در افزایش قیمت دلار و سایر ارزها، آنچه که اهمیت دارد این است که حجم تقاضا برای ارزهای عمده در بازار تا حد زیادی بالا رفته است. همچنین انتظارات تورمی نیز شکل گرفته و فعالان این بازار اینگونه اعلام می‌کنند که قیمت‌ها همچنان رشد خواهد کرد. انتظارات تورمی بنزین اگرچه غیرمنطقی است اما در ایران همه چیز به نرخ بنزین ارتباط پیدا می‌کند، از گوجه فرنگی و سیب زمینی گرفته تا خودرو و دلار.

«وحید شقاقی» کارشناس اقتصادی درباره عوامل تاثیرگزار بر نوسان نرخ ارز در روزهای اخیر، گفت: چهار عامل باعث افزایش قیمت دلار و سایر ارزها در کشور شده‌اند.

این کارشناس بازار ارز با بیان اینکه عامل نخست، انتظارات تورمی پس از افزایش قیمت بنزین است، افزود: معمولا هر افزایش قیمتی در بنزین انتظار افزایش قیمت‌ها در سایر کالاها را به دنبال دارد که دلار نیز یکی از آنهاست. وی خاطر نشان کرد: البته تاثیر افزایش قیمت بنزین بر نرخ دلار، کوتاه مدت بوده و نمی‌تواند بلند مدت باشد.

◆ افزایش تقاضا برای سفرهای خارجی

به طور سنتی در روزهای پایانی سال میلادی و نزدیک تعطیلات نوروز میزان سفرهای خارجی افزایش می‌یابد که معمولا متقاضیان از ماه‌ها جلوتر اقدام به خرید ارزهای مورد نیاز می‌کنند. این کارشناس اقتصادی اظهار داشت: عامل دومی که افزایش نرخ دلار را موجب شده، رشد تقاضا برای سفرهای خارجی است. با توجه به نزدیک شدن به سفرهای پایان سال میلادی و سپس پایان سال خورشیدی، میزان تقاضا برای دلار و سایر ارزها بالا می‌رود.

◆ نزدیک شدن به زمان تسویه بانک‌ها و شرکت‌ها

ماه های پایان سال زمان تراز کردن صورت‌های مالی و تسویه بدهی‌ها و صاف کردن حساب‌های بانک‌ها و شرکت‌هاست به همین دلیل تقاضا برای دلار و سایر ارزها بالا می‌رود.

وی اضافه کرد: عامل سوم نزدیک شدن به زمان تسویه حساب‌های بانک و شرکت هاست که تقاضا برای دلار و ارز را بالا برده و به تبع آن، قیمت ها رشد می کند.

◆ ناآرامی در عراق

این کارشناس بازار ارز اظهار داشت: چهارمین و مهم ترین عامل افزایش قیمت دلار، ناآرامی های اخیر در کشور عراق به عنوان مهم‌ترین شریک تجاری ایران است.

شقاقی با اشاره به حجم بالای همکاری اقتصادی و تجاری ایران با عراق گفت: تا پیش از ناآرامی های اخیر در عراق، بیشتر بازرگانان عراقی حاضر بودند از ریال در مبادلات تجاری خود با ایران استفاده کنند، اما پس از تشدید درگیری ها در عراق تقاضای آنها برای دلار، درهم و دینار بالا رفته است. وی اظهار داشت: مبلغ بالای مبادلات تجاری بین دو کشور باعث افزایش زیاد تقاضا برای دلار و سایر ارزها شده است. این کارشناس اقتصادی یادآور شد: در ماه های اخیر به علت همراهی امارات با بازرگانان و صرافان ایرانی، شرایط برای مبادلات تجاری و نقل و انتقال ارز بهتر شده و آرامش در بازار برقرار بود. وی درباره چشم انداز بازار ارز گفت: در صورت کاهش ناآرامی‌ها در عراق، میزان تقاضای دلار و سایر ارزها در بازار کاهش یافته و بازار ارز به ثبات می‌رسد.

معاون وزیر جهاد کشاورزی:

٤١٠ تعاونی غیر فعال امسال تعیین تکلیف می شوند

مدیرعامل سازمان مرکزی تعاون روستایی ایران گفت: امسال ۴۱۰ شرکت تعاونی غیرفعال در سراسر کشور تعیین تکلیف می‌شوند.

«حسین شیرزاد» افزود: بر اساس گزارش حسابرسی های انجام شده و نتایج ارزشیابی سالانه تعاونی های روستایی و کشاورزی کشور، تعداد قابل توجهی از تعاونی های حوزه عمل سازمان به دلایل مختلف نظیر مسائل و مشکلات مالی، حقوقی، اجتماعی، مدیریتی و اقتصادی، راکد و غیرفعال بوده و بسیاری از آنها مشمول انحلال قانونی هستند.

وی اظهار داشت: به همین منظور از نیمه دوم سال گذشته، دفتر توسعه آموزش و ترویج تعاونی ها و تشکل‌ها برای جلوگیری از هدر رفت سرمایه اجتماعی و اقتصادی ناشی از عدم توفیق و رکود تعاونی‌های موصوف و جلوگیری از سوء استفاده های احتمالی از ظرفیت‌ها و فرصت‌های قانونی آنها و در جهت اجرای مصوبه ۱۷ آذرماه ۱۳۹۷ هیات مدیره سازمان مرکزی، طرح تعیین تکلیف تعاونی های غیر فعال را بر اساس فصل بیستم قانون شرکت های تعاونی (مصوب بیست و ششم خردادماه ۱۳۵۰) و فصل هفتم قوانین و اساسنامه‌های تعاونی‌های حوزه عمل خود و همچنین مواد قانونی مرتبط با قانون تجارت تهیه، تدوین و بعد از تصویب هیات مدیره سازمان به استانهای مشمول طرح ابلاغ کرده است.

مدیرعامل سازمان مرکزی تعاون روستایی ضمن اشاره به اینکه زمان پیش بینی شده جهت اجرای کامل طرح مدت سه سال در نظر گرفته شده و برنامه عملیاتی و اجرایی سال ۱۳۹۸ به عنوان اولین سال اجرا به صورت مشروح و به تفکیک استانها تعیین و اعلام شده است، خاطر نشان کرد: مطابق معیار و شاخص‌های متعارف، شرکت تعاونی غیر فعال به شرکت‌هایی اطلاق می شود که پس از ایجاد هویت و موجودیت قانونی و حقوقی، هیچیک از وظایف مندرج در ماده دو قانون شرکت های تعاونی مصوب ۱۳۵۰ را از ابتدا انجام نداده یا به هر دلیل از انجام فعالیت بازمانده اند و انواع آنها در هفت دسته از شرکت‌های راکد طبقه بندی می‌شوند.

به گفته وی، این شرکت‌ها عبارتند از شرکت‌هایی که به ثبت رسیده اما از ابتدا هیچگونه فعالیتی را آغاز نکرده‌اند، آنهایی که پس از ثبت، توقف فعالیت بیش از یکسال بدون عذر موجه داشته اند، مواردی که وظایف اجرایی‌شان مربوط به یک مقطع زمانی خاص بوده و اکنون کارکرد خاصی ندارند، شرکت‌هایی که بیش از سه ماه با کاهش تعداد اعضاء از حد نصاب قانونی مواجه شده باشند، تعاونی‌هایی که فاقد سرمایه لازم برای ادامه عملیات باشند، واحدهایی که تعطیل و فاقد فعالیت تشخیص داده شوند و شرکت‌هایی که طبق تصمیم مجمع عمومی فوق العاده منحل شده اما هیات تصفیه آنها مشخص نشده باشد.

شیرزاد درباره اهداف راهبردی طرح تعیین تکلیف تعاونی های غیر فعال گفت: تعیین تکلیف شرکت‌های تعاونی که بر اساس تعاریف هفتگانه فوق در مورد تعاونی های غیر فعال و همچنین اجرایی شدن مواد مغفول فصل بیستم قانون شرکت‌های تعاونی و فصل هفتم اساسنامه شرکت‌های تعاونی روستایی و کشاورزی در خصوص شرکت‌های تعاونی غیر فعال در نهایت جلوگیری از هرگونه سوء استفاده احتمالی از ظرفیت ها و فرصت های قانونی شرکت‌های تعاونی غیرفعال از جمله اهداف کلان این طرح محسوب می‌شوند.

وی با بیان این که شرکت های مشمول طرح تعیین تکلیف تعاونی های غیرفعال براساس اولویت مدنظر سازمان به ترتیب شامل شرکت های تعاونی روستایی، شرکتهای تعاونی های روستایی زنان، شرکت های تعاونی کشاورزی، تعاونی های تولید روستایی و اتحادیه شرکت های تعاونی روستایی و کشاورزی می شود.

اخبار

یک کارشناس بازار سرمایه پاسخ داد

رشد شاخص بورس تا کی ادامه دارد؟

یک کارشناس بازار سرمایه گفت: با توجه به تاثیرگذاری سهم‌های بزرگ بر شاخص کل و تاثیر مستقیم اینگونه سهم‌ها از نرخ دلار، اگر قیمت دلار به هر دلیلی کاهش پیدا کند شاهد افت شاخص بورس در بازار خواهیم بود.

«نوید قدوسی» به عامل رشد شاخص بورس در چند روز اخیر اشاره کرد و افزود: دو عامل به‌عنوان محرک اصلی رشد بازار محسوب می‌شوند، نخستین عامل افزایش قیمت دلار است که شاهد تاثیر آن بر روی سهام‌های بزرگ هستیم.

وی سیگنال‌هایی که بازار سهام از بورس کالا می‌گیرد را دیگر عامل رشد بازار سرمایه دانست و گفت: زمانی که حجم فروش باعث افزایش قیمت فروش محصولاتی مانند فولاد مبارکه و ملی مس در بورس کالا می‌شود بر روی سهام مربوطه تاثیرگذار خواهد بود که این موضوع باعث ایجاد چشم‌انداز سودآوری بهتر، عامل تقویت تقاضا و رشد قیمت سهام در بازار شده است.

قدوسی نرخ دلار را عامل قالب بر رشد قیمت سهم‌های بزرگ اعلام کرد و اظهار داشت: در کنار نرخ دلار ممکن است عامل دیگری بر رشد بازار تاثیرگذار باشد اما از اهمیت چندانی مانند دلار برخوردار نیست.

این کارشناس بازار سرمایه به نوسان موجود در قیمت سهم‌های کوچک بازار به دلیل بحث افزایش سرمایه، ارزش جایگزینی و جریان نقدینگی تاکید کرد و گفت: انتظارات تورمی که بعد از افزایش قیمت بنزین و دلار ایجاد شده عامل محرک و مهمی برای افزایش قیمت سهام شرکت‌های کوچک شده است.

وی با بیان اینکه سهام شرکت‌های کوچک از چند وقت گذشته مورد اهمیت قرار گرفته بود، افزود: بعد از ایجاد موج تورمی و تقویت انتظارات تورمی در بازار سرمایه شاهد ایجاد جریان سفته‌بازی در بازار و رشد سهام این شرکت‌ها بودیم.

قدوسی به احتمال اصلاح شاخص بورس اشاره و بیان کرد: شاخص بورس سقف قبلی را شکسته است، به طور معمول بعد از شکسته شدن سقف‌ها و نقاط مقاومتی مهم شاهد ایجاد اصلاحی در کلیت بازار خواهیم بود.

این کارشناس بازار سرمایه با تاکید بر اینکه دلار در روند کنونی از اهمیت قابل توجهی برخوردار است، گفت: با توجه به تاثیرگذاری سهم‌های بزرگ بر شاخص کل و تاثیر مستقیم اینگونه سهم‌ها از نرخ دلار اگر قیمت دلار به هر دلیلی کاهش پیدا کند شاهد افت شاخص بورس در بازار خواهیم بود.

وی اظهار داشت: در وضعیت کنونی اقبال بازار بیشتر به سمت گروه بیمه، خودرو، بانک‌ها است و شاهد تقاضای زیاد و ورود نقدینگی برای این گروه‌ها هستیم.

قدوسی با بیان اینکه در در کوتاه مدت شرکت‌های بزرگ بازار مانند گروه پتروشیمی که از رشد بازار جا ماندند، به دلیل افزایش نرخ خوراک و قیمت دلار رشد خواهند کرد، گفت: عواملی که مانع رشد این گروه‌ها بودند اکنون کنار رفتند که این موضوع باعث توجه اینگونه سهم ها در بازار شده است.

این کارشناس بازار سرمایه گفت: به‌واسطه سیگنال های مثبت در لایحه بودجه مبنی برافزایش قیمت دلار، گروه پالایشی در کنار پتروشیمی مورد توجه قرار گرفته و تقاضای مثبتی برای این سهم ها ایجاد شده است.

نایب رییس اتاق بازرگانی امطرح کرد

نتقاد بخش خصوصی از بخشنامه بازگشت ارز صادراتی

نایب رییس اتاق بازرگانی با اشاره به بخشنامه صادر شده توسط بانک مرکزی در خصوص بازگشت ارز حاصل از صادرات، خاطر نشان کرد: این بخشنامه انطباقی با مصوبات شورای گفت‌وگوی دولت و بخش خصوصی ندارد و خواسته بخش خصوصی راتامین نمی‌کنند.

«حسین سلاح‌ورزی» دیروز در حاشیه نود و یکمین نشست شورای گفتگوی دولت و بخش خصوصی درباره دستور جلسات این شورا گفت: در هشتاد و نهمین جلسه شورای گفتگوی دولت و بخش خصوصی دو مصوبه خوب درباره بازگشت ارز حاصل از صادرات به تصویب رسید و از طرف وزارت اقتصاد و سازمان مالیاتی تایید و ابلاغ شد. بنابراین به نظر می‌رسد بانک مرکزی در این رابطه دو بخشنامه صادر کند.

نایب رئیس اتاق بازرگانی ایران در این زمینه تصریح کرد: از آنجا که صادرکنندگان باید ارز حاصل از صادرات را به کشور بازگردانند و بر اساس تصمیم قبلی ۴ ماه بعد از بازگشت ارز حاصل از صادرات باید باقیمانده مالیات بر ارزش افزوده به آن‌ها استرداد شود، ولی در مصوبه جدید بانک مرکزی به این موضوع اشاره نشده و فقط تمدید مدت برای بازگشت ارز حاصل از صادرات تا پایان دی ماه امسال عنوان شده است.

وی اضافه کرد: امروز بند «و» تبصره ۵ قانون بودجه ۹۸ و نحوه اجرای آن با موضوع تهاتر بدهی‌های دولت با بخش خصوصی از طریق اوراق تسویه خزانه مورد بررسی قرار گرفت. نایب رئیس اتاق بازرگانی ایران بیان کرد که آیین‌نامه اجرایی برای این بند قانون که در دولت مصوب شده، با قانون مغایر است.

سلاح‌ورزی با اشاره به دستور دوم جلسه امروز شورای گفت و گو افزود: اجرای بند «خ» ماده ۴ آیین‌نامه تدوین معاملات دولتی با موضوع پذیرش ضمانت‌نامه‌های صندوق‌های نوآوری و شکوفایی و صندوق‌های پژوهش و فناوری نیز مورد بررسی قرار گرفت.

نایب رییس اتاق بازرگانی ایران خاطرنشان کرد: علی‌رغم اینکه صندوق نوآوری شکوفایی و صندوق‌های پژوهشی موظف به ارائه تضمین هستند و این موضوع در آیین‌نامه تضمین معاملات دولتی تصریح و از طرف سازمان برنامه و بودجه در سال ۹۵ ابلاغ شده است، اما شرکت‌های دانش‌بنیان گلایه می‌کنند که بسیاری از دستگاه‌ها از پذیرش ضمانت‌نامه‌های صندوق‌های پژوهشی و نوآوری امتناع می‌کنند.

سلاح‌ورزی ادامه داد: آن‌ها معتقدند دستگاه‌های اجرایی در آیین‌نامه این موضوع را به صراحت ذکر نکرده؛ بنابراین در جلسه امروز مقرر شد تا از طریق وزارت امور اقتصادی و دارایی جلسه‌ای برگزار و موضوع بررسی شود.

معاون وزیر راه و شهرسازی:

پیش‌بینی ثبات قیمت مسکن را داریم

معاون وزیر راه و شهرسازی گفت: در حال حاضر هیچ دلیل فنی و علمی برای گران شدن مسکن وجود ندارد و برنامه‌هایی را برای کنترل این بازار در آینده در دستور کار قرار داده‌ایم.

محمود محمودزاده اظهار کرد: اگر مسکن را به شکل جداگانه از سایر حوزه‌ها بررسی کنیم به یک نتیجه مشخص می‌رسیم اما تحولات بازار مسکن همیشه تحت تاثیر بازارهای ثانویه قرار دارد و همواره در سال‌های گذشته این گونه بوده است.

وی افزود: در حال حاضر برای گران شدن مسکن هیچ دلیل فنی و علمی نداریم ولی اگر تحت تاثیر بازارهای دیگر قرار گیرد بحث جداگانه‌ای است. با این حال برآورد این است که مسکن از ثبات برخوردار خواهد بود تا پایان سال بتوانیم برنامه‌های جدید را برای کنترل آن ارایه کنیم.

معاون مسکن و ساختمان وزیر راه و شهرسازی خبر داد: در حال کار بر روی سامانه املاک هستیم که امیدواریم تا پایان سال تمام شود. سپس بحث بارگذاری را با دستگاه‌های ذی‌ربط دیگر انجام می‌دهیم و انشاءالله از ابتدای سال آینده، فعالیت سامانه وارد مرحله اجرایی می‌شود.

به گفته محمودزاده، هرچقدر بازار مسکن و ساختمان رونق داشته باشد برای اقتصاد کشور خوب است؛ چرا که مسکن حوزه‌ای پیشران است. اما درخصوص این احتمال که رشد معاملات منجر به افزایش قیمت شود باید بگوییم با توجه به حجم ساخت‌وسازی که در کشور شروع شده و افزایش خواهد یافت امیدواریم بتوانیم بازار را مدیریت کنیم.

معاون وزیر راه و شهرسازی تصریح کرد: در طرح اقدام ملی بخش خصوصی فعال می‌شود. باقی‌مانده مسکن مهر نیز که تعداد قابل توجهی است در ماه‌های اخیر تحویل متقاضیان شده و ۱۴۰ هزار واحد آماده است که اگر مسائل انشعابات آن حل شود قابل واگذاری است. همکاران ما با تمام توان کار می‌کنند که واحدهای آماده را تحویل می‌دهند. محمودزاده درباره میزان پیشرفت طرح اقدام ملی مسکن گفت: پیشرفت پروژه‌ها در استان‌های مختلف، متفاوت است و احتمالا اواسط دی‌ماه، میانگین پیشرفت را اعلام می‌کنیم. وی با اشاره به تفاهم‌نامه وزارت راه و شهرسازی با سایر وزارتخانه‌ها از جمله آموزش و پرورش، وزارت دفاع و دیگر تفاهم‌نامه‌ها که در شرف امضا است برای تولید و عرضه مسکن گفت: با این اقدامات امیدواریم بتوانیم تاثیر تعیین‌کننده‌ای روی بازار مسکن بگذاریم.

وزیر امور اقتصاد و دارایی:

گمرک تا سال ۹۹ الکترونیکی می‌شود

وزیر امور اقتصاد و دارایی اعلام کرد که گمرک تا هفته دولت سال ۱۳۹۹ الکترونیکی می‌شود.

«فرهاد دژپسند» روز سه‌شنبه در حاشیه نشست شورای گفت‌وگوی دولت و بخش خصوصی اظهار کرد: برای اینکه با فرار مالیاتی مواجه درستی داشته باشیم و جلوی فساد در سیستم مالیاتی و سایر سیستم‌ها را بگیریم، باید از فناوری‌های نوین استفاده کرده و به سمت هوشمندسازی حرکت کنیم.

وی با بیان اینکه امسال اظهارنامه‌های مالیاتی الکترونیکی شد، افزود: الکترونیکی شدن سیستم مالیاتی نیز تا پایان دولت دوازدهم اجرایی می‌شود.

وزیر اقتصاد معتقد است هنوز با اقتصاد دیجیتال فاصله داریم و باید مسیرها را با سرعت بیشتری طی کنیم. دژپسند همچنین با اشاره به بدهی دولت به بخش خصوصی بیان کرد: این بدهی به بخش خصوصی هم تهاتر می‌شود و هم در قالب اوراق تسویه آن را پرداخت می‌کنیم. تقاضای بخش حضوصی سرعت بخشیدن به این موضوع است.

وی درباره مدارس غیر انتفاعی و بنگاه‌هایی که سالانه ۸ هزار میلیارد درآمد دارند و مشمول دریافت مالیات نمی‌شوند، گفت: شناسایی و سپس برخورد با این دستگاه‌ها در دستورکار وزارت اقتصاد است.

اخبار

منزوی: استراماچونی برمی‌گردد

فتح الله زاده گزینه اول مدیرعاملی است

عضو هیئت مدیره باشگاه استقلال گفت: بعد از بازگشت آقای خلیل زاده و استراماچونی به ایران، آقای فتح الله زاده را به عنوان گزینه اول برای مدیرعاملی باشگاه بررسی خواهیم کرد.

کامران منزوی درباره اتفاقات پیش آمده در روزهای اخیر در باشگاه استقلال که منجر به رفتن آندره استراماچونی و در ادامه آن استعفای امیرحسین فتحی از مدیرعامل باشگاه شد، اظهار داشت: آقای فتحی استعفای خودش را بعد از اتفاقات شب گذشته ارائه داد و طبق قانون آقای وزیر تصمیم به ارجاع این نامه به هیئت مدیره فرستاد تا اعضا ضمن تقدیر از فعالیت های فتحی با استعفای او موافقت کنند.

عضو هیئت مدیره استقلال تهران درباره انتخاب اسماعیل خلیل زاده به عنوان سرپرست باشگاه، افزود: تا زمانی که فردی را انتخاب کنیم که مورد تأیید باشگاه و وزارت باشد، ایشان فعالیت می کند. منزوی تصریح کرد: در همین ۴-۵ روز مکاتبات زیادی را با وکیل آقای استراماچونی داشتیم تا مشکل را حل کنیم.

وی افزود: فضاسازی کرده بودند که هیئت مدیره مخالف حضور آقای استراماچونی است در صورتی که ما عکس این قضیه را در دستور کار داریم. استراماچونی با ما قرارداد دو ساله دارد. می خواستیم او را طبق قرارداد به مدت دو سال نگه داریم.

عضو هیئت مدیره باشگاه استقلال خاطرنشان کرد: هیچ کسی مخالف ادامه کار استراماچونی نبود. وقتی دربی را باختیم پشت سر استراماچونی ایستادیم چون این مربی و تیم جوانی که داشتیم انتخاب آقای فتحی بود.

منزوی تأکید کرد: آقای خلیل زاده به ترکیه می روند تا ضمن بررسی نحوه پرداخت پول به استراماچونی درباره مدت قرارداد نیز صحبت کنند. قرار است در این جلسه پولی که برگشت خورده را دوباره به او بدهیم و مدت قرارداد از دو سال به یک سال کاهش پیدا کند تا ایشان به تهران بازگردد. ضمن اینکه باید بگویم برای بازگرداندن استراماچونی کار ملی صورت گرفته است. شرکتی را پیدا کرده ایم تا انتقال پول را انجام دهد. با آقای استراماچونی در این زمینه هماهنگی صورت گرفته تا پول را به او بدهد.

وی درباره ادعای استراماچونی که حساب او توسط پلیس ایتالیا بسته شده است، یادآور شد: این موضوع به خاطر تحریم های ظالمانه که نمی توانیم پولی را حواله کنیم، رخ داده است. جا دارد از او عذرخواهی کنیم. با توجه به رفتن امشب آقای خلیل زاده به ترکیه، بنده امیدوارم آقای استراماچونی بار دیگر به تهران بازگردد.

منزوی درباره انتخاب مدیرعامل باشگاه استقلال، ادامه داد: نظر اول هیئت مدیره آقای فتح الله زاده است تا پس از بازگشت آقای خلیل زاده از ترکیه تصمیم گیری شود. آقای قریب نیز قبول مدیریت نمی کند. آقای اولیایی و ساعدی هم گزینه های دیگر ما هستند. با این حال آقای فتح الله زاده گزینه اول است. روز ۵ شنبه که آقای خلیل زاده باز می گردد، در این باره تصمیم می گیریم. ۱۵ روز فرصت داریم تا مدیرعامل جدید را انتخاب کنیم.

وکیل بین‌المللی فوتبال:

اقدام استراماچونی منطبق با قوانین فیفاست

وکیل بین‌المللی فوتبال، اقدام استراماچونی مبنی بر فسخ یک‌طرفه قراردادش با استقلال تهران را منطبق با قوانین و مقررات فدراسیون بین‌المللی فوتبال (فیفا) عنوان کرد.

«آرش شکریز» درباره فسخ قرارداد «آندره آ استراماچونی» با استقلال تهران اظهار داشت: قوانین نقل و انتقالات فیفا شرایط خاصی را برای فسخ قرارداد مربیان یک تیم در نظر گرفته است و از نظر محدودیت، زمان فسخ و تعدد تیم‌ها بین بازیکنان و مربیان حرفه‌ای تفاوت وجود دارد.

این وکیل دادگستری افزود: بر اساس قوانین فیفا، مربیان می‌توانند در یک فصل در بیش از ۲ تیم مربیگری کنند یا اینکه قرارداد مربیان بنا به دلایل موجه ورزشی در هر زمانی قابل فسخ است و همچنین اگر مربیان بیش از ۲ ماه، مطالبات خود را از باشگاه دریافت نکنند، می‌توانند قراردادشان را یک‌طرفه فسخ کنند.

شکریز اضافه کرد: استراماچونی در نامه‌ای که ششم دسامبر به باشگاه استقلال ارائه داده، اعلام کرده است که بنا به دلیل موجه ورزشی، اقدام به فسخ قرارداد خود می کند.

وی گفت: طبق نامه‌ای که وکلای استراماچونی نوشته‌اند، سرمربی سابق استقلال برای دریافت مطالبات خود از استقلال دچار مشکل بوده و مبالغ به حساب وی واریز نشده است.

این وکیل بین‌المللی فوتبال افزود: طبق قوانین بانک‌های اروپایی که مدیران باشگاه استقلال از آن ناآگاه بودند، اگر از یک سقف مشخصی فراتر، پولی به حساب فردی واریز شود، باید طی اظهارنامه، منشاء وجوه واریزی مشخص شود. در نامه وکلای استراماچونی به طور صریح قید شده به دلیل واریز وجوه از حساب شخص ثالث، حساب‌های سرمربی سابق استقلال مسدود شده است.

شکریز گفت: با توجه به اینکه باشگاه استقلال حساب ارزی ندارد تا منشاء پول‌های واریزی مشخص شود، دولت ایتالیا به علت قوانین مبارزه با پولشویی تمام پول‌های مشکوک را بلوکه کرده است.

وی ادامه داد: از نظر ورزشی نیز استراماچونی به قوانین فیفا استناد و قرارداد خود را به دلیل موجه ورزشی فسخ کرده است. بدیهی است، استراماچونی با مراجعه به کمیته وضعیت فیفا می‌تواند علاوه بر دریافت تمام مبالغ قرارداد خود با استقلال، مبلغی را نیز به عنوان خسارت دریافت کند.

این وکیل دادگستری گفت: بدیهی است مسوولان فوتبال و مدیران باشگاه‌ها باید به علت تحریم‌های بانکی آمریکا و قطع سوئیفت، قبل از عقد قرارداد با مربیان خارجی، افتتاح حساب در کشور ثالث را پیش‌بینی کنند تا دچار مشکلات نشوند.

وی تأکید کرد: در مجموع اقدام استراماچونی مبنی بر فسخ قرارداد با استقلال، صحیح و طبق قوانین فیفا بوده است.

بهداد سلیمی:

کسب مدال در فوق‌سنگین وزنه‌برداری دور از انتظار نیست

دارنده مدال طلای جهان و المپیک گفت: «علی داودی» و «علیرضا یوسفی» ۲ امید اصلی ایران در دسته فوق سنگین وزنه‌برداری هستند که اگر در تمرینات جدیت داشته باشند کسب مدال در این دست دور از انتظار نخواهد بود.

«بهداد سلیمی» اظهار داشت: با کسب مدال طلای بازی‌های آسیایی ۲۰۱۸ جاکارتا از دنیای قهرمانی خداحافظی کردم اما این رفتن، خداحافظی با ورزش نبود بلکه پس از یک دوره کوتاه استراحت نخست به عنوان مشاور «سیدرضا صالحی امیری» رییس کمیته ملی المپیک انتخاب شدم و در ادامه نیز برای شرکت در دوره‌های مربیگری به اروپا رفتم. این کلاس‌ها با موفقیت سپری کردم و هم اکنون نیز به عنوان سرمربی در خدمت تیم وزنه‌برداری بازار بزرگ (ایران مال) هستم.

او در خصوص نتایج تیم بازار بزرگ در لیگ وزنه‌برداری افزود: این تیم در هفته نخست توانست در صدر جدول قرار گیرد و تا الان نیز امتیازات خوبی کسب کرده است و هفته دوم نیز صدر نشین است. اینکه برخی ادعا می کنند تیم بازار بزرگ با پول تمام ستاره‌های وزنه‌برداری را جذب کرده است درست نیست. باید با دید مثبت به این قضیه نگاه کنیم. بازار بزرگ ایران در رشته‌هایی مانند کشتی و وزنه‌برداری تیم‌داری می کند و با استخدام ورزشکاران نامدار هم مسابقات را جذاب خواهد کرد و هم از این ورزشکاران حمایت مالی می کند. سیاست‌گذاری این تیم حمایت از قهرمانان المپیکی است. انشالله با این حمایت‌های مالی، ورزشکاران بتوانند در المپیک موفق باشند. هدف این است که وزنه‌برداران از لحاظ مالی مشکلی نداشته باشند.

دارنده مدال طلای جهان در دسته سنگین وزن درباره عملکرد وزنه برداران ایران در این دسته عنوان کرد: «علی داودی» و «علیرضا یوسفی» ۲ امید ایران در دسته فوق سنگین هستند و در آینده بیشتر از آنان خواهیم شنید اما برای رسیدن به مدال بدون شک نیاز به زمان و تمرینات بیشتر دارند. اگر جدیت در تمرینات این ۲ ورزشکار وجود داشته باشد کسب مدال در این دسته برای ایران دور از انتظار نیست.

سلیمی برای نخستین بار در لیگ برتر وزنه‌برداری در قامت مربی حاضر شد. وی هفته نخست به خاطر حضور در کلاس‌های مربیگری که در کشور مجارستان برگزار شد در کادر فنی تیم بازار بزرگ حضور نداشت. کیانوش رستمی شاخص ترین وزنه‌بردار تیم بازار بزرگ بود و هدایت رستمی توسط سلیمی از نکات جالب هفته دوم لیگ بود.

نفت مسجدسلیمان باخت را با برد عوض کرد

توقف صنعت نفت مقابل شاهین

تیم فوتبال نفت مسجد سلیمان در دیدار با سایپا از باخت پیروزی ساخت و صنعت نفت آبادان مقابل شاهین متوقف شد.

در ادامه رقابت های هفته چهاردهم لیگ برتر فوتبال و از ساعت ۱۶:۳۰ دیروز سه شنبه تیم شاهین شهرداری بوشهر میزبان صنعت نفت آبادان بود که این بازی با نتیجه تساوی یک - یک به پایان رسید.

در این بازی که در ورزشگاه نادر مهدوی بوشهر برگزار شد، عیسی آل کثیر (۴۴ - پنالتی) برای صنعت نفت و حسین مالکی (۸۲ - پنالتی) گلزنی کرد. صنعت نفت با این تساوی ۲۳ امتیازی شد و موقتا به رده پنجم جدول صعود کرد. شاهین قعرنشین هم ۶ امتیازی شد. در دیگر بازی امروز، تیم نفت مسجد سلیمان در خانه خود از تیم سایپا پذیرایی کرد که این مسابقه با نتیجه ۲ بر یک به سود نفت به پایان رسید. رضا جعفری (۳۸) برای سایپا و عماد میرجوان (۴۹) و فرزاد حاتمی (۸۵) برای نفت مسجد سلیمان گلزنی کردند. نفت مسجد سلیمان با این برد ۲۲ امتیازی شد و به رده ششم جدول صعود کرد. نفتی ها با این نتیجه رکورد شکست ناپذیری های خود را نیز در این فصل حفظ کردند. ۱۰ تساوی و ۴ برد حاصل تلاش شاگردان مهدی تارتار در تیم نفت مسجد سلیمان بوده است. سایپا در ادامه روند ناکامی هایش، با این باخت ۱۱ امتیازی و در رده سیزدهم جدول باقی ماند. نارنجی پوشان هفتمین باخت خود را در این فصل برابر نفت تجربه کردند.

جای خالی مسئولان در مجامع بین‌المللی ورزشی

چه کسی باید از حق ورزش ایران دفاع کند؟

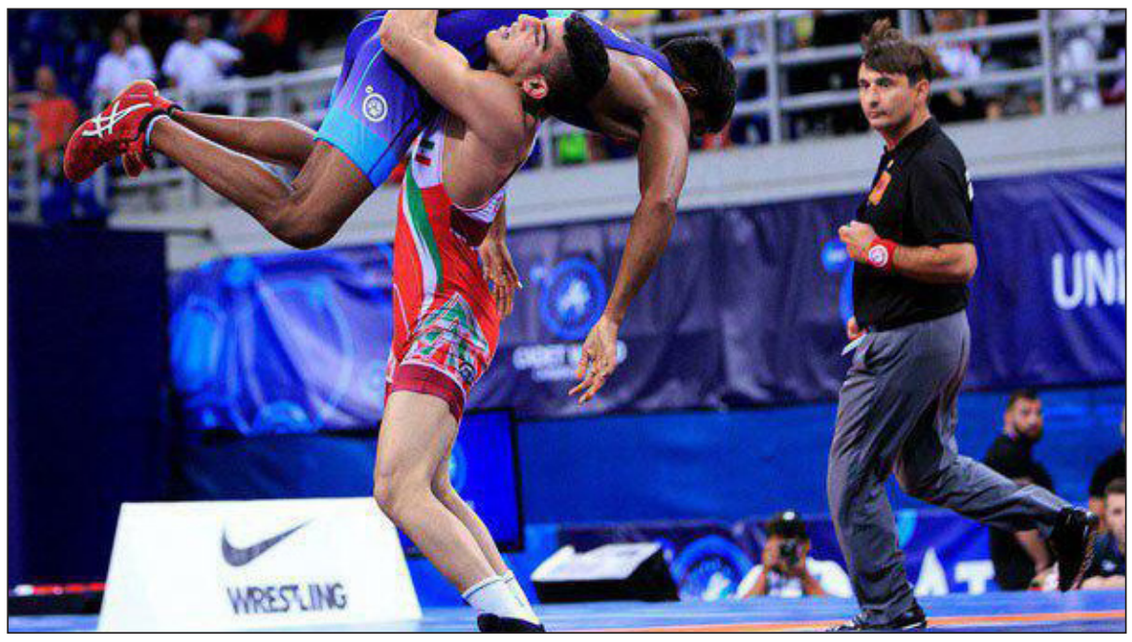

امین صانعی

ورزش ایران همواره از نبود افراد با نفوذ در مجامع بین‌المللی و فدراسیون‌های جهانی، ضربه خورده و خسارت‌های سنگینی داده است. پیامدهای عدم حضور در برخی موارد، ورزش ایران را دچار چالش‌هایی کرده که تبعات آن حتی چند سال به طول انجامیده و خسارت‌های بسیار مالی و معنوی، به همراه داشته است. اما چرا نمی‌توانیم کرسی‌های آسیایی و جهانی را در اختیار بگیریم؟ مشکل کجاست و چرا برای آن راه حلی پیدا نمی‌شود؟

بدون شک علت اصلی این عدم حضور، به خود ما باز می گردد. متأسفانه عادت بدی که در ورزش ما نهادینه شده این است که با رفتن یک دولت، یک رئیس فدراسیون یا هر جابه‌جایی دیگر، سعی می کنیم افرادی که پیش از ما، دستی بر آتش داشته‌اند، به هر قیمت برکنار و خودمان یا افراد مورد اعتمادمان را جایگزین کنیم که این جریان، همیشه به ضرر ما تمام شده است. اما سؤال اینجاست که چرا از این عدم موفقیت‌ها، درس عبرت نمی گیریم؟ به‌عنوان مثال، با تغییراتی که در رأس یک فدراسیون روی می‌دهد، از افراد قبلی در مجامع بین‌المللی حمایت چندانی نمی‌شود تا عملاً کرسی یا کرسی‌هایی که در اختیار بوده به‌راحتی از دست برود. حال آنکه برای در اختیار گرفتن این فرصت‌ها، هزینه‌های زیاد و تعامل‌های بسیاری صورت گرفته تا این کرسی برای ورزش ایران تصاحب شود.

چرا برخی از آنهایی که ادعای دلسوزی در ورزش را دارند، فراموش می کنند این کرسی‌ها به‌نام ایران است و هر چه مدیران، ورزشکاران و صاحب‌نظران کشورمان در مجامع بین‌المللی صاحب مسئولیت شوند، برای ورزش ایران بهتر و مؤثرتر است.

آن روی سکه را هم باید دید، متأسفانه برخی از همین افرادی که کرسی‌های بین‌المللی را در اختیار دارند، خود را وابسته به یک فرد یا شخص خاص می‌دانند و با رفتن او از ورزش، به‌نوعی در کردار و رفتار خود تغییراتی ایجاد می کنند که دود آن در نهایت به چشم ورزش ایران و اعتبار کشورمان می‌رود.

◆ چه حق‌ها که از قهرمانان کشورمان پایمال شده

اگر مروری بر اخبار ورزش ایران داشته باشید، خواهید دید در چه رقابت‌های حساس و مهم ورزشی، به دلیل نبود افراد بانفوذ و تأثیرگذار، حق قهرمانان کشورمان پایمال شده و چه فرصت‌هایی که از دست رفته است و باید قبول کرد این مسئله، به یک رشته خاص بازنمی گردد و کل ورزش ایران را تحت‌الشعاع قرار می‌دهد.

این مسئله را در رشته‌های فوتبال، وزنه‌برداری و کشتی بیشتر دیده‌ایم، عدم حضور چهره‌های تأثیرگذار یا از دست رفتن کرسی‌های بین‌المللی، همواره برای ورزش ما تبعات بدی به‌همراه داشته است. عدم میزبانی و ناداوری‌هایی که علیه ورزش ما صورت می‌گیرد، به دلیل نبود حضور افراد با نفوذ ایران در فدراسیون‌های جهانی و کمیته‌های مهم ورزشی است. واقعیت تلخ دیگر این است که در لابی کردن‌های ورزشی برای تصاحب صندلی‌های تأثیرگذار ورزش جهان، ضعیف عمل کرده و فرصت را در اختیار دیگران قرار می‌دهیم تا از بی‌توجهی ما، به‌خوبی بهره برده و فضایی به‌مراتب مؤثرتر برای خود ایجاد کنند.

عدم به‌کارگیری افراد خبره ورزشی در کمیته‌های بین‌المللی فدراسیون‌ها در بسیاری از مواقع، موجب شده تلاش‌ها و اقدامات صورت گرفته، ره به‌جایی نبرده و عملاً دست خالی بمانیم. شاید یکی دیگر از مشکلات ورزش ما این است که از چهره‌های تأثیرگذار خود که در جهان ورزش هم شناخته شده هستند، استفاده نمی کنیم و سعی می کنیم از مسیری خارج از عرف و منطق، به کرسی‌های ورزشی تکیه‌بزنیم.

در ورزش کشورمان افرادی را داریم که مقبولیت و محبوبیت خاصی دارند. کمتر کسی در ورزش جهان است که با نام افرادی چون علی دایی، هادی ساعی، حمید سوریان، مهدی مهدوی کیا و... غریبه باشد. این افراد به دلیل خوشنامی در ورزش جهان، از پتانسیل و ظرفیت‌هایی خاصی بهره‌مند هستند که باید از آن استفاده کرد. **اما چرا این فرصت‌ها نادیده گرفته می‌شود؟**

◆

نکته مهم دیگر در این میان، مشکل در برقراری ارتباطات کلامی به دلیل عدم آشنایی به زبان‌های خارجی است. به همین دلیل، در بسیاری از موارد مسئولان ورزشی باید فردی آشنا به زبان همراه داشته باشند تا عملاً کار ترجمه را نیز انجام دهد و شاید حضور همین فرد سوم، باعث عدم نتیجه‌گیری در تعامل‌های خصوصی باشد.

شاید هنوز برخی از مدیران ورزشی ما به اهمیت این جایگاه واقف نبوده و نیستند. دیپلماسی ورزشی موضوع بسیار مهمی است که حداقل، روسای فدراسیون‌های ورزشی ما باید به آن اشراف کامل داشته باشند. بی‌راه نیست که فعالیت‌های برون‌مرزی ورزش ایران را با اقدامات و تلاش‌های وزارت امور خارجه، در یک مسیر و چارچوب قرار دهیم. همان‌طور که متولیان وزارت امور خارجه در تلاش برای برقراری ارتباط و تعامل با سایر کشورهای جهان هستند تا از حق و حقوق کشور ما دفاع کنند، در ورزش نیز باید این بستر و فضای مناسب ایجاد شود تا از بروز مشکلات احتمالی جلوگیری کرد.

شاهد از غیب رسید؛ فدراسیون کشتی و چالش کرسی خالی بین‌المللی

علاقه‌مندان به کشتی ایران، صبح روز چهارم آذرماه با یک موضوع غیرمنتظره روبه‌رو شدند؛ لغو مسابقات جام‌جهانی کشتی فرنگی در ایران. این خبر آنقدر عجیب بود که خیلی‌ها آن را باور نداشتند، اما با گذشت زمانی اندک و تأیید خبر، مشخص شد میزبانی ایران در هاله‌ای از ابهام قرار گرفته است.

کمیته اجرایی فدراسیون جهانی کشتی در هفته گذشته، جلسه‌ای در استانبول ترکیه برگزار کرد. جلسه‌ای که در کمال تعجب، نماینده‌ای از ایران در آن حضور نداشت و باید پرسید چرا این نشست، بدون حضور نماینده‌ای از کشورمان برگزار شد.

این‌طور که گفته می‌شود، در این نشست، دبیرکل فدراسیون جهانی کشتی، از امنیت ورزشکاران خارجی در ایران ابراز نگرانی کرده و به همین دلیل، میزبانی ایران را به‌تعویق انداخته است.

از این دست اتفاق‌ها در تاریخ ورزش ایران کم نبوده و نیست؛ شیطنت‌هایی که رخ می‌دهد تا به هر دلیل، ورزش ایران را تحت‌فشار قرار دهند و باید پرسید چه تمهیداتی برای جلوگیری از این جریان‌سازی‌ها، اتخاذ شده است.

◆ از اعتراض تا بازگشت دوباره میزبانی به ایران

بعد از اعلام و تأیید این خبر، شاهد یک اتحاد و همدلی در مدیریت ورزش ایران بودیم. وزیر ورزش و رئیس کمیته ملی المپیک به کمک کشتی آمدند تا احقاق حق کنند و دوباره میزبانی را به ایران باز گردانند.

کمک گرفتن از تمام ظرفیت‌های موجود، ارتباط با سفیران کشورمان و تعامل سازنده با تیم‌های صاحب‌نام کشتی، در نهایت جواب داد و قرار شد مسابقات جام‌جهانی کشتی فرنگی، دوباره در تهران برگزار شود، اما در زمانی دیگر. طبق اعلام قبلی قرار بود علاقه‌مندان به کشتی روزهای هفتم و هشتم آذرماه در سالن ۱۲ هزار نفری آزادی به تماشای این رقابت‌ها بپردازند، اما باید دید این رقابت‌ها در نهایت، در چه روزهایی برگزار می‌شود.

◆ آیا جام‌جهانی کشتی فرنگی در ایران برگزار خواهد شد؟

مسابقات جام‌جهانی کشتی فرنگی باید تا قبل از پایان سال میلادی در تهران برگزار شود. این به معنای آن است که اگر در روزهای پایانی سال ۲۰۱۹ میلادی این رقابت‌ها برگزار نشود، عملاً باید قید آن را زد. آغاز سال نوی میلادی ۱۱ دی‌ماه ۱۳۹۸ خواهد بود و این به معنای آن است که ما حدود ۲۰ روز زمان داریم. با توجه به اینکه تمامی تمهیدات لازم از سوی ایران برای این میزبانی آماده شده، باید قبول کرد مشکل چندانی از بابت حضور مدعیان جهانی در تهران نداریم و در همین مدت اندک نیز می‌توانیم میزبانی شایسته برای این مسابقات باشیم.

اما مشکل بزرگ‌تر بحث حضور کشورهایی است که قرار است به تهران سفر کنند. بدون شک تیم‌ها برای حضور در چنین رویدادی، نیاز به آمادگی خود و ورزشکارانشان دارند که این مسئله، نیازمند زمان کافی است. به این نکته هم باید توجه داشت که هر چه به روزهای پایانی سال نزدیک شویم، قهرمانان صاحب‌نام کشتی جهان به دنبال استراحت و ریکاوری برای رقابت‌های مهم سال آینده خواهند بود و تمامی این موارد، زمان پیش رو را بیش از پیش برای ما و ورزش اول ایران، فشرده‌تر خواهد کرد. با همه این موارد، این سؤال در ذهن ایجاد می‌شود که آیا جام‌جهانی کشتی فرنگی در ایران برگزار خواهد شد یا خیر؟

◆ ضرر و زیان‌های ورزش ایران را چه کسی پاسخ می‌دهد

بدون شک برای برگزاری یک میزبانی شایسته و درخور توجه، نیازمند برنامه‌ریزی و تدارک همه‌جانبه هستیم که این مسئله چه از نظر مالی و از چه از نظر معنوی، هزینه‌های بسیاری را برای میزبان به همراه خواهد داشت.

فدراسیون کشتی کشورمان نشان داده هر زمانی که میزبان رویداد بزرگی بوده، به‌خوبی از پس آن برآمده و به‌نوعی اعتبار و آبروی ورزش ایران را خریده است. در این میزبانی با توجه به تغییر زمان و ابهام در تاریخ برگزاری مجدد، بدون شک هزینه‌های بسیاری برای ورزش اول ایران به‌بار آمده که باید پرسید این هزینه‌ها را چه کسی باید پرداخت کند؟ اعتبار ورزش کشورمان چگونه جبران خواهد شد و سؤال‌های بسیاری که امیدواریم برای همه آنها پاسخ مناسبی باشد.

◆ در تعامل خارجی مشکل داریم

اگر بخواهیم مشکل به‌وجود آمده را از زوایای مختلف بررسی کنیم باید به نقش تعامل با فدراسیون‌های جهانی و مجامع بین‌المللی نیز اشاره کنیم. اگر کمیته بین‌الملل فدراسیون کشتی، تعامل مناسبی با اتحادیه جهانی کشتی داشت آیا زودتر متوجه این ماجرا نمی‌شد تا قبل از نشست ترکیه، این مسئله، ختم به خیر شود و بتوان برای آن راه حلی پیدا کرد؟

متأسفانه در تعامل با بیرون از کشور خود، گاهی دچار اشتباه می‌شویم و راه را کج می‌رویم. شاید این به دلیل تفاوت فرهنگ‌ها باشد و شاید از افرادی بهره می‌بریم که تجارب کافی در این خصوص ندارند.

◆ در انتخاب افراد دقت بیشتری کنیم

به‌نظر می‌رسد فدراسیون‌های ورزشی ایران باید دقت بیشتری در انتخاب افراد برای حضور در مجامع بین‌المللی و به‌دست گرفتن کرسی‌های مؤثر ورزشی داشته باشند تا با هرگونه تغییر و دگرگونی، دستخوش نابسامانی نشوند. اگر افرادی که برای در اختیار گرفتن کرسی‌های ورزشی، معرفی می‌شوند از افراد شناخته شده، مجرب و خوش‌نام و البته موفق باشند و با خرد جمعی انتخاب شده باشند، بدون شک برای ورزش ایران، قدم‌های بزرگی خواهند برداشت؛ چرا که آنها یاد گرفته‌اند منافع ملی را بر منافع شخصی ترجیح دهند و خود را فدای کشوری کنند که برای رشد و بالندگی آنها، هزینه‌های بسیاری کرده است.

◆ یک فرصت طلایی برای احقاق حق کشتی

قرار است نماینده اتحادیه جهانی کشتی برای بازدید و نظارت بر رقابت‌های بین‌المللی کشتی آزاد و فرنگی نونهالان «جام روز جهانی کودک» به کشورمان سفر کند. این رقابت‌ها طبق برنامه باید در روزهای ۲۰ تا ۲۲ آذرماه در شهر الوند استان قزوین برگزار شود و بدون شک این حضور، می‌تواند فضای مناسبی را برای ایجاد تعامل و ارتباط بهتر ایجاد کند تا شاید حقی که از ورزش اول ما ضایع شده، دوباره به ما بازگردد. فدراسیون کشتی در این روزها به دلیل مشکلات به وجود آمده نمونه‌ای بارز برای این مسئله است، اما فراموش نکنیم این مسئله تنها به این فدراسیون بازنمی گردد و کل ورزش ایران را در برمی گیرد و جا دارد با خرد جمعی برای تصاحب سکوهای مؤثر مجامع بین‌المللی و فدراسیون‌های جهانی گام‌های محکمی برداریم.

حسن روشن:

از اول گفتم فتحی به درد استقلال نمی‌خورد

پیشکسوت تیم فوتبال استقلال می گوید علاوه بر مدیرعامل، تمام اعضای هیات مدیره باشگاه استقلال باید کناره گیری کنند.

حسن روشن پیشکسوت تیم فوتبال استقلال درباره حواشی مدیریتی تیم استقلال و بحران‌هایی که در تیم آبی‌پوش پایتخت به وجود آمده گفت: من با آقای فتحی رفیق هستم اما از همان موقع که به استقلال آمد، می‌دانستم به درد باشگاه نمی خورد و کار او ضعیف است. من این مساله را چند بار مطرح کردم اما می گفتند ما داریم بازی‌های خود را پیروز می‌شویم. اگر پیروزی‌ها بیشتر شود، نگه داشتن این روند پیروزی سخت‌تر خواهد بود و در آخر هم دیدیم که چه اتفاقی افتاد. او در واکنش به استعفای فتحی از مدیرعاملی باشگاه استقلال گفت: به نظر من باید همه اعضای هیات مدیره استقلال بروند. الان به کسانی مثل فتح الله‌زاده و اولیایی گفتند که برنامه بدهند. فقط نباید یک اتفاق بیفتد و آن هم این است که طوری نشود که آدمی برود و بدتر از آن بیاید. مساله بعدی قرارداد بازیکنان و کادر فنی است. در فوتبال اروپا وقتی رونالدو با تیمی مثل رئال قرارداد می‌بندد، همان موقع قراردادش روی سایت می‌رود. باید قراردادهای کادر فنی و سرمربی شفاف باشد تا بتوانیم به نتایج مشخصی برسیم.

روشن درباره خروج استراماچونی از ایران گفت: من در خارج هم بازیکن بودم و مربی گری کردم. اولین کاری که با فرد انجام می‌شود این است که پاسپورت او را می گیرند! چرا باید پاسپورت استراماچونی را به خودش بسپارند تا هر وقت خواست از ایران برود؟

پیشکسوت استقلال در پایان گفت: به نظر من بهترین راهکار برای استقلال این است که هیات مدیره به کل از باشگاه بروند و همچنین کادر فنی با مدیریت جواد زرینچه به کار خود ادامه دهد و تا نیم‌فصل منتظر باشیم و ۱۵-۱۰ نفر از بزرگان تیم بنشینند و فکری به حال استقلال کنند تا ببینیم در آینده چه اتفاقی خواهد افتاد.

شرط بازگشت استراماچونی مشخص شد

فرد «اشتباهی» باید از باشگاه برود!

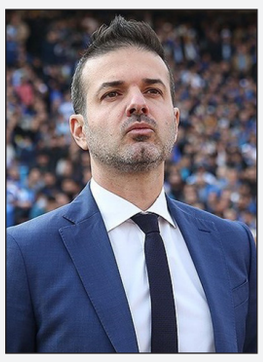

سرمربی تیم فوتبال استقلال با بیان اینکه در ایران به «قهرمان ناخواسته» تبدیل شده است، گفت که وضعیتش برای ادامه همکاری با باشگاه استقلال امروز یا فردا مشخص خواهد شد.

آندره استراماچونی در تازه ترین مصاحبه خود در ایتالیا با یک برنامه رادیویی در خصوص آخرین وضعیت خود و فسخ قراردادش با باشگاه استقلال ایران صحبت کرد. وی گفت: از ابتدای کارم در استقلال مشکلاتی وجود داشت. باشگاه خصوصی نیست و دولتی اداره می شود. دستمزدهای ما از مالیات ها پرداخت می شود. بنابراین طبیعی است وقتی که پول به صورت درستی مدیریت نمی شود، شما عصبانی شوید. سرمربی استقلال که بامداد دوشنبه ایران را به مقصد ایتالیا ترک کرد، یادآور شد: نمی دانستم عشق و علاقه در فوتبال ایران چطور است ولی وقتی به این کشور رفتم، شگفت‌زده شدم. استادیوم ها همیشه پر از تماشاگر است. استراماچونی بدون نام بردن از فرد خاصی در باشگاه استقلال، تاکید کرد: من به تازگی با کاپیتان تیم صحبت کردم. همه در تلاش هستند. سیاستمداران و حتی سفارت ایتالیا در ایران تلاش می کنند. اگر فرد «اشتباهی» (مقصر) استعفا بدهد و شرایط نرمال شود، آماده ام که همین صبح فردا به ایران برگردم. وی با اشاره به برخورد هواداران استقلال و حمایتشان گفت: مردم از مخالفت های من با موقعیت هایی که کارها خوب پیش نمی رفت، رضایت داشتند. وقتی آنجا بودم، چیزی که همه به آن فکر می کردند را می گفتم. برای همین به «قهرمان ناخواسته» آنها تبدیل شدم. استراماچونی در پایان گفت: روز گذشته یکی از اعضای هیات مدیره باشگاه گفت که من استقلال را به خاطر پیشنهاد دیگری ترک کردم نه به دلیل دیگری. این حرف مزخرف است و مردم هم این را می دانند. شرایطم ظرف امروز یا فردا مشخص می شود چون تیم باید تمرین و بازی کند.

سرخ‌ها به تیم قلعه‌نویی رسیدند

خوشبختی پرسپولیس با شوت ترابی

تیم فوتبال پرسپولیس در دیدار با گل گهر سیرجان در هفته چهاردهم لیگ برتر با درخشش مهدی ترابی به پیروزی رسید تا هم امتیاز با تیم سپاهان به رده سوم جدول صعود کند.

تیم فوتبال پرسپولیس در آخرین دیدار از هفته چهاردهم لیگ برتر میزبان تیم گل گهر سیرجان بود که این بازی با نتیجه ۲ بر یک به سود پرسپولیس به پایان رسید.

در این بازی که از ساعت ۱۷:۳۰ عصر دیروز در ورزشگاه آزادی آغاز شد، مهدی ترابی (۵۲) و عبدالله حسینی (۸۰ - گل به خودی) برای پرسپولیس و علیرضا ابراهیمی (۸۸) برای گل گهر گلزنی کردند. پرسپولیس با این برد ۲۵ امتیازی شد تا هم امتیاز با سپاهان شود و با تفاضل گل کمتر نسبت به این تیم در رده سوم قرار بگیرد. استقلال هم با یک بازی بیشتر با ۲۶ امتیاز در رده اول است.

ترکیب پرسپولیس و گل گهر

پرسپولیس: علیرضا بیرانوند، شجاع خلیل‌زاده، محمدحسین کنعانی، محمد انصاری، مهدی شیری، احمد نوراللهی، محسن ربیع خواه، مهدی ترابی (۸۷ - کمال کامیابی نیا)، بشار رسن (۸۴ - مهدی عبدی)، وحید امیری (۶۶ - فرشاد احمدزاده)، علی علیپور.

گل گهر: میلاد فراهانی ، علیرضا ابراهیمی ، مهران گلزاری ، عبدالله حسینی ، حسام پورهاشم ، یوسف وکیا (۸۵ - محسن طرحانی)، امین پورعلی ، مهرداد عبدی (۸۵ - مهرداد بایرامی)، بهنام برزای ، رضا محمود آبادی (۷۰ - علی قربان خانی) و پیمان رنجبری.

نیمه نخست؛ کم موقعیت و خسته کننده

بازی در نیمه نخست چنگی به دل نزد و دو تیم از ارائه بازی زیبا بازماندند. در این نیمه، پرسپولیس هجومی تر از گل گهر بود اما نتوانست موقعیت صد درصد گل را روی دروازه حریفش خلق کند.

جدی ترین فرصت این نیمه شوت محمد انصاری مدافع پرسپولیس به سمت دروازه گل گهر بود که میلاد فراهانی دروازه بان این تیم توپ را به کرنر فرستاد.

نیمه دوم؛ خوشبختی با شوت ترابی و گل به خودی مدافع گل گهر

در این نیمه پرسپولیس قصد داشت با حمایت ۳۰ هزار هوادار حاضر در ورزشگاه، نتیجه را به سود خود به پایان ببرد و بر دامنه حملاتش افزود. در دقیقه ۴۸ احمد نوراللهی هافبک پرسپولیس شوت سنگینی را به سمت دروازه گل گهر زد که مدافع این تیم توپ را به کرنر فرستاد.

انتظار سرخپوشان برای گلزنی در نیمه دوم خیلی طول نکشید. مهدی ترابی ستاره این روزهای های پرسپولیس در دقیقه ۵۲ توانست با یک شوت فنی و محکم از پشت محوطه جریمه توپ را به تور دروازه گل گهر بچسباند.

گل گهر برای جبران نتیجه حملاتی را در زمین پرسپولیس تدارک دید که بی ثمر ماند. در دقیقه ۸۰ علی علیپور تیر خلاص را به گل گهر زد. این مهاجم سرخپوشان در محوطه جریمه حریف شوتی را زد که بعد از برخورد به سر عبدالله حسینی بازیکن گل گهر به گل دوم سرخپوشان تبدیل شد.

گل گهر بعد از دریافت گل دوم دو تعویض انجام داد و چهره هجومی تری به خودش گرفت تا نتیجه بازی را عوض کند. حملات آنها در دقیقه ۸۸ با ضربه سر علیرضا ابراهیمی به گل نشست ولی در نهایت بازی با نتیجه ۲ بر یک به سود پرسپولیس تمام شد. در لحظات پایانی این مسابقه هم تنش هایی بین بازیکنان دو تیم ایجاد شد. اشکان خورشیدی در وقت های تلف شده با نشان دادن کارت زرد دوم به بهنام برزای بازیکن گل گهر، این بازیکن را از زمین اخراج کرد.

کالدرون: مستحق این پیروزی بودیم

سرمربی پرسپولیس می‌گوید تیمش مستحق پیروزی برابر گل گهر بوده است.

گابریل کالدرون سرمربی پرسپولیس در نشست خبری پس از پیروزی ۲ بر یک تیمش برابر گل گهر اظهار کرد: اول از همه به بازیکنانم تبریک می‌گویم و از هواداران به خاطر حمایتشان در یک روز وسط هفته تشکر می کنم. می‌دانستیم اگر گل نزنیم بازی گره می‌خورد. تمام آمارها خوب بود و خوب بازی کردیم. تیم‌های بزرگ مقابل این تیم به مشکل خورده بودند. خوشحالیم که ۳ امتیاز نصیب ما شد.

او درباره نقطه ضعف پرسپولیس و گل خوردن از کناره‌ها گفت: تیم‌های دیگر ارسال کننده و سرزن‌های خوبی دارند. این یک دوئل ۲ نفره است و گاهی می‌برید و گاهی می‌بازید. آمار گل‌های خورده ما بد نیست ولی باید روی این موضوع بیشتر کار کنیم.

کالدرون در خصوص افت بیرانوند تصریح کرد: او در تمرینات عالی کار می کند. بیرانوند یک ماشین نیست و ممکن است افت کند. این برای همه بازیکنان است، به خصوص بازیکنانی که در سطح بالا بازی می کنند. باید به او کمک کنیم به اوج برگردد.

مجید جلالی: پرسپولیس از یک موقعیت دو گل زد

سرمربی تیم فوتبال گل گهر سیرجان گفت: پرسپولیس با حرفه‌ای گری توانست از یک موقعیت صاحب دو گل شود.

مجید جلالی پس از باخت دو بر یک گل گهر سیرجان مقابل پرسپولیس در هفته چهاردهم لیگ برتر فوتبال به خبرنگاران حاضر در سالن کنفرانس ورزشگاه آزادی گفت: می توانستیم بازنده نباشیم. در چنین بازی هایی که حریف مستاصل است بازیکن کلیدی نیاز است. فرقمان با پرسپولیس این بود که بازیکن کلیدی نداشتیم.

سرمربی گل گهر سیرجان افزود: وقتی گل خوردیم مجبور

۵+۱ عضو مجمع تشخیص مصلحت نظام،

مدعیان هیات رئیسه مجلس یازدهم

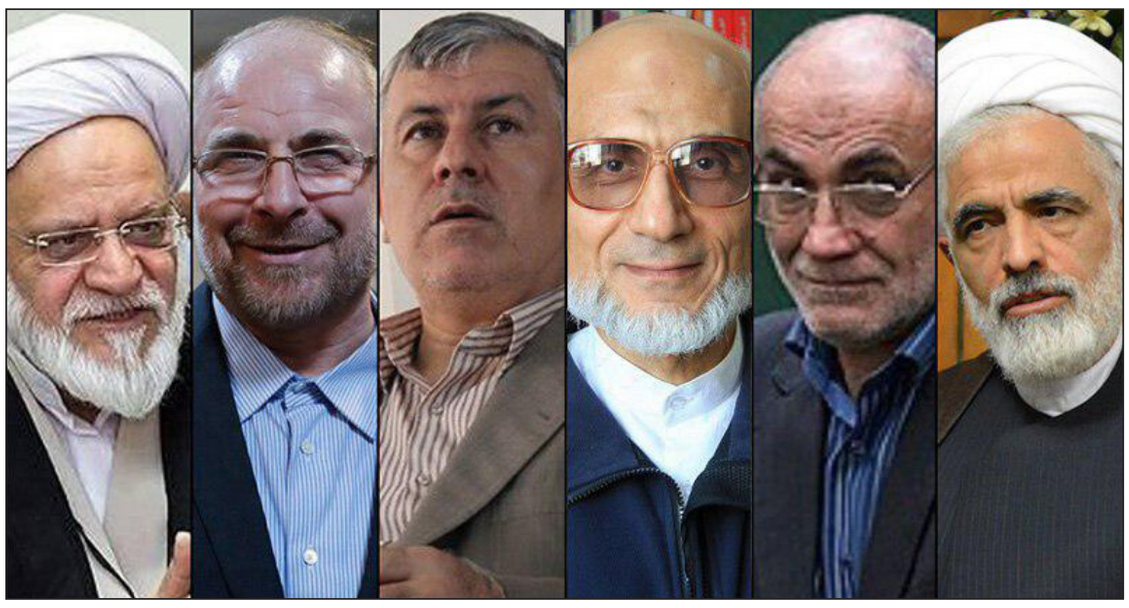

در جمع آنهایی که نام شان را به عنوان کاندیدای مجلس به ثبت رساندند، نمی توان از کنار ۶ اسم عبور کرد، ۶ چهره ای که زیر سقف مجمع تشخیص مصلحت نظام، همنشین‌وهمکارهستند.

در انتخاباتی که از آن به عنوان غیبت چهره‌های شاخص اصولگرا و اصلاح طلب تعبیر می‌شود ۶ چهره نام آشنا از نهاد مجمع تشخیص حضور یافته‌اند. چهره‌هایی که هر کدام به دلیل برخورداری از سوابق و مسئولیت‌های کلیدی اکنون مدعی نشستن بر کرسی‌های هیات‌رئیسه‌مجلس‌یازدهم‌هستند.

غلامرضامصباحی‌مقدم،مجیدانصاری،حسین‌مظفر،محمدباقر قالیباف،مصطفی میرسلیم و علی احمدی(جانشین دبیر مجمع تشخیص) به عنوان ۶ مجمعی در کنار خیل نیروهای جوان و اغلب ناشناخته اصولگرا و اصلاح‌طلب برای کارزار انتخابات اسفند ۹۸ آماده می شوند.

◆رقبای قُدر قالیباف چه کسانی هستند؟

در میان این ۶ نفر، قالیباف و میرسلیم فاقد سابقه پارلمانی‌اند و این شاید یکی از نقاط عطف در رقابت درونی چهره‌های اصولگرا باشد، زیرا ممکن است هر کدام از ۴ حریف مجمعی قالیباف به واسطه اشراف و شناخت از زیر و بم مدیریت پارلمانی خود را کاندیدای ریاست مجلس آینده بدانند.

از میان این ۶ نامزد اصولگرای مجمعی، میرسلیم و مصباحی مقدم جریان سنتی‌ها (موتلفه و جامعه روحانیت) را نمایندگی می کنند. حسین مظفر و قالیباف زوج انتخاباتی سال ۹۲ تحت حمایت تشکل ایثارگران قرار دارند و علی احمدی در شمار اصولگرایان میانه‌رو تعریف می‌شود.

در حالی که مصباحی مقدم و مجید انصاری خاستگاه حوزوی دارند، قالیباف همچنان با چهره نظامی و امنیتی تعریف می‌شود و علی احمدی با صبغه دانشگاهی شناخته می‌شود. از سوی دیگر مصباحی مقدم به عنوان کارشناس اقتصادی نزد اصولگرایان شهرت دارد، مظفر و قالیباف به عنوان چهره‌های اجرایی مطرح هستند و احمدی در موقعیت تحلیلگر حوزه حقوقی-سیاسی در رسانه‌ها ظاهر شده است.

با این توصیف به کارنامه و عملکرد آنها در دهه های گذشته نگاه افکنده ایم:

◆روحانیِ نام آشنا، نماینده جامعه روحانیت در انتخابات

۱- غلامرضا مصباحیِ مقدم، روحانی ۶۸ ساله تبار خراسانی دارد. او از جمله چهره‌های اصولگرا است که اغلب در نقش سخنگوی جامعه روحانیت ظاهر شده است. در انتخابات این دوره می‌توان مصباحی‌مقدم را نماینده اصلی جامعه روحانیت و شاخه «اصولگرایان سنتی» به حساب آورد. مصباحی مقدم در عین حال به عنوان کارشناس اقتصادی این جریان مطرح بوده است و با تجربه حضور در دوره مجلس هشتم و نهم، امیدوار است که در یکی از کرسی‌های هیات رئیسه بنشیند. شاید از همین روست که او در پاسخ خبرنگاران ادعای مربوط به ریاست قالیباف بر مجلس آینده را مورد تردید قرار داد. او دانش آموخته فقه و اقتصاد است و در سابقه خود ریاست مرکز تحقیقات اسلامی سپاه و گروه اقتصاد پژوهشگاه حوزه و دانشگاه قم و معاونت دانشگاه امام صادق را داراست.

مصباحی مقدم در بحث‌های اقتصادی به‌ویژه مقوله توسعه چند بار با نقد و چالش‌های برخی از استادان اقتصادی روبرو شده است. او در دیدگاه اقتصادی خود سیاست‌های اقتصادی سه دهه گذشته را زیر سوال می‌برد و مدعی است که الگوهای اقتصادی پیاده شده در این سالها وارداتی بوده است و باید مدل توسعه اقتصادی بومی پیاده شود، اما مصباحی مقدم نیز مانند دیگر مدعیان این دیدگاه در توضیح و تبیین این تئوری بازمی‌ماند. مهمترین اتفاق در مجادله با این چهره اقتصادی اصولگرا در سلسله مناظره‌های محسن رنانی اقتصاددان سرشناس رقم خورد که در آن رنانی مدعیات این اصولگرا در تخطئه نظریه‌های توسعه را به چالش کشید و از این که سخنگوی جامعه روحانیت از اندیشه توسعه بدون مدرنیته می گوید و خواهان کنار گذاشتن همه دستاوردهای علم اقتصاد مدرن است اظهار شگفتی کرد.

اصولگرایی که هم با قالیباف رفیق است هم در دولت خاتمی و احمدی نژاد کار کرد

۲- حسین مظفر ۶۷ ساله، ملایری است. خود را از خانواده آموزش و پرورش می‌داند. اول به دلیل تصدی وزارت آموزش و پرورش دولت اصلاحات و دوم آنکه بازنشسته دانشگاه تربیت دبیر شهید رجایی است. مظفر سابقه حضور در دو دوره هفتم و نهم مجلس را دارد.

او با طیف‌های مختلف اصولگرایان همنشین و همکار بوده است. کما این که او در مقطعی عهده‌دار ریاست ستاد انتخاباتی قالیباف (سال ۹۲) شد و این ارتباط و همکاری تا آنجا پیش رفت که قالیباف در ایام شهرداری خویش فرزند مظفر را به ریاست سازمان تاکسی‌رانی نشاند. در دوره احمدی‌نژاد نماینده او در شورای نظارت سازمان صدا و سیما شد و در مجلس نهم عهده‌دار معاونت علی لاریجانی در امور نظارت شد. سپس در ماجرای تشکیل ائتلاف سه گانه اصولگرایان برای انتخاب نامزد برای ریاست جمهوری (ولایتی، حداد عادل و قالیباف) به عنوان سخنگوی این ائتلاف انتخاب شد.

مظفر در ترکیب بندی جریان اصولگرا بیشترین پیوند را با قالیباف دارد، علاوه بر فرزند او (میثم مظفر) که در چند پست دوره شهرداری قالیباف حضور یافت، برادرش محمود مظفر به عنوان رئیس سازمان جوانان هلال احمر (نهاد تحت نفوذ شهرداری) فعالیت کرد. مظفر نیز از جمله اصولگرایانی است که در در انتخابات مجلس دهم نتوانست رای اعتماد مردم را جلب کند. مظفر در روزهای اخیر به واسطه اظهاراتش علیه پیوستن به FATF در رسانه ها خبرساز شد.

◆روحانیِ اصلاح طلب و برخاسته از حلقه کرمانی های سیاست

۳- مجید انصاریِ ۶۹ ساله به حلقه کرمانی‌ها تعلق دارد. او در صحنه سیاسی با شناسنامه مجمع روحانیون شناخته می‌شود و خاستگاهش به شاخه سنتی جریان چپ می‌رسد. او یکی از سه برادر انصاری (حمید، محمد علی و مجید) است که به عنوان حلقه نزدیکان جماران و گردانندگان دفتر امام شناخته می‌شوند. مجید انصاری سابقه پارلمانی قابل اعتنا دارد. ضمن آنکه در چند دوره مجلس خبرگان حضور داشته است.

او در دوران فعالیت پارلمانی خود چند دوره ریاست کمیسیون بودجه را برعهده داشته است. ضمن آنکه در مقطعی لباس دولتمردان را به تن کرد و در دولت خاتمی و روحانی عهده‌دار سمت معاونت پارلمانی و حقوقی شد.

از بحث‌های چالش انگیز درباره انصاری دوران ریاست او در سازمان زندان‌های جمهوری اسلامی از سال ۱۳۶۵ تا ۱۳۶۶ است تا جایی که حسین شریعتمداری مدیر کیهان چند بار مدعی شده است که تحت ریاست او به ارشاد و هدایت زندانیان مبادرت کرده است.

اتفاق خبرساز دیگر در دوران فعالیت انصاری رودرویی او با شورای نگهبان بود. در جریان انتخابات دور چهارم مجلس خبرگان، شورای نگهبان بر شرکت انصاری در آزمون کتبی انتخابات پافشاری کرد لکن بعد از امتناع او تصمیم به ردصلاحیتش گرفت.

روابط مجید انصاری با شاخه‌های درونی جریان اصلاح طلب دچار افت و خیز بسیار بوده است، اختلاف اصلی او با این جریان در ماجرای انتخاب رهبری بعد از امام و نیز تحصن اعتراضی نمایندگان مجلس ششم بروز و ظهور کرد، تا جایی که از سوی طیف مشارکتی‌ها به محافظه کاری متهم شد.

◆سردار اصولگرا اعلام جنگ کرد و کاندیدای نمایندگی مجلس شد

۴- محمدباقر قالیباف ۵۸ ساله یکی از حلقه خراسانی‌ها در صحنه سیاست است. سردار شناخته شده سپاه که بعد از جنگ و خروج از این نهاد کسوت سیاست به تن کرد. او بعد از ترک سپاه عهده‌دار دو سمت مهم و پرماجرای فرماندهی نیروی انتظامی و شهرداری تهران شد.

قالیباف قبل از رفتن به خیابان بهشت و اتاق ریاست شهرداری، به واسطه سابقه خویش به عنوان رئیس قرارگاه خاتم خود را یک مدیر اجرایی و صاحب‌نظر در اقتصاد معرفی کرده است. در دسته‌بندی حزبی اصولگرایان، قالیباف بیشترین پیوند را با تشکل موسوم به ایثارگران برقرار کرد، با آنکه امروز قالیباف حزب نه چندان معروفی بنام پیشرفت و عدالت راه اندازی کرده است، اما همچنان تحت حمایت همان تشکل قرار دارد.

دوران مسئولیت او در پست مهم فرماندهی نیروی انتظامی و ریاست شهرداری پر از چالش بوده است. در دوران فرماندهی ناجا طرح‌های او مثل امنیت اخلاقی، احضار روزنامه نگاران به اداره اماکن و برخورد با دانشجویان کوی دانشگاه (به روایت روحانی و پیشنهاد برخورد گازانبری) خبرساز بود. همین‌طور نقش او در نوشتن نامه جنجالی تهدید خاتمی که قالیباف به تازگی نسبت به آن اذعان کرد.

اما اغلب تهرانی‌ها قالیباف را با دوران مدیریت ۱۲ ساله او بر شهرداری به خاطر سپرده‌اند. دورانی که سیاست‌ها و تصمیم‌های او نقش غیرقابل انکار در سرنوشت پایتخت از شرایط زیستی، حمل و نقل تا توسعه بی‌قواره بر جای گذاشته است. قالیباف در آخرین سال‌های دوران شهرداری خود با گشوده شدن چند پرونده سنگین در مراجع مختلف به ویژه شورای شهر روبرو شد، از جمله پرونده قراردادهای چند صد میلیاردی با برخی سازمان‌ها و بنیادها، جواز پروژه‌های جنجالی از جمله مال‌های تهران، ماجرای دامنه‌دار واگذاری املاک نجومی و در نهایت فرار و زندانی شدن قائم مقامش، عیسی شریفی به اتهام اختلاس و فساد مالی.

قالیباف در عرصه انتخابات و جذب افکار عمومی به عنوان چهره‌ای بداقبال شناخته شده است. سه دوره حضور ناکام در انتخابات ریاست جمهوری (۸۴، ۹۲ و ۹۶) بسیاری از ناظران را به این باور رساند که او بازی رقابت در عرصه عمومی و جلب افکار عمومی را فرانگرفته است. با وجود این خاطره‌های تلخ او اکنون بر آن شده تا یکبار دیگر بخت سیاسی خود را در میدان یک محدودتر، یعنی رقابت انتخاباتی پایتخت برای ورود به مجلس بیازماید.

قالیباف در این مرحله و در غیبت چهره‌های سرشناس اصولگرایان با ادعای «سرلیستی» به صحنه آمده است، اما در روز ثبت نام او «شروع بد» داشت. بیانیه انتخاباتی او نوعی اعلام جنگ علیه دولت بود ادبیاتی که در روزهای التهاب آلود جامعه مطلوب مدیریت کلان نظام نیست تا جایی که این بیانیه و نقطه عزیمت با نقد و نگرانی‌های جدی اصولگرایان روبرو شد. برخی او را متهم به تکروی و تکرار اشتباهات گذشته کردند. او البته در اولین قدم انتخاباتی خود، در روز ثبت‌نام از حضور میان خبرنگاران و پاسخ به سوالات آنان سرباز زد و پس از ثبت‌نام بدون نوبت، وزارت کشور را ترک کرد.

◆پای کهنه کار موتلفه ای به پارلمان باز می شود؟

۵- مصطفی آقامیرسلیم ۷۲ ساله در شاخه راست سنتی اصولگرایان قرار می گیرد. او در سه دهه گذشته در پست‌های اجرایی ظاهر شده است. او از اعضای حزب جمهوری اسلامی بود که ابتدا از سوی بنی‌صدر برای پست نخست‌وزیری به مجلس معرفی شد، اما مجلس اول شورای اسلامی با نخست‌وزیری او موافقت نکرد. نام میرسلیم در دهه ۶۰ به عنوان مشاور اجرایی رئیس جمهور در رسانه‌ها مطرح می شد. بین سال‌های ۱۳۵۸ تا ۱۳۶۱ معاونت سیاسی اجتماعی وزیر کشور را بر عهده گرفت و برای اولین بار در دولت دوم هاشمی رفسنجانی، لباس وزارت فرهنگ و ارشاد اسلامی پوشید.

بعد از مدت طولانی دوری از پست های مدیریتی او سال ۱۳۹۵ رسماً به‌عنوان نامزد نهایی حزب موتلفه اسلامی برای شرکت در انتخابات ریاست جمهوری معرفی شد، اما نتیجه حضور او در این عرصه برای اصولگرایان سنتی ناباورانه بود و تنها توانست ۴۷۸٬۲۶۷ رأی معادل یک درصد آراء را کسب کند. همزمان روابط او با ستاد مرکزی موتلفه نیز به اختلاف آمیخت، زیرا اغلب اعضای این حزب کهنه کار پشت سر ابراهیم رئیسی قرار گرفتند و حمایت خود را از عضو شورای مرکزی خویش دریغ کردند، این اتفاق باعث شد که در انتخابات پیش روی مجلس نیز موقعیت حزب موتلفه چندان در وزن کشی اصولگرایان مورد توجه قرار نگیرد و برای کاندیدای این حزب نیز حساب ویژه‌ای در مجلس آینده گشوده نشود.

◆مرد پشت پرده در مجمع تشخیص مصلحت نظام

۶- علی احمدی ۵۴ ساله به خطه فارس تعلق دارد. او که جانشین دبیر مجمع تشخیص، در ترکیب نیروهای اصولگرا به عنوان عضوی از نسل جبهه و جنگ شناخته می‌شود. در بین ۶ کاندیدای مجمعی برای مجلس جوانتر از دیگران است. او در عین سابقه پارلمانی عمدتاً به عنوان یک چهره دانشگاهی شناخته می‌شود و از نسل فارغ التحصیلان دهه ۷۰ دکترای روابط بین‌الملل دانشگاه تهران و مدرس این رشته در برخی از دانشگاه‌های کشور است و انتساب او به روش و مشی سیاسی محسن رضایی زبانزد است.

در سوابق علمی او ۵ اثر در حوزه حقوق و علوم سیاسی ثبت شده است، از جمله در زمینه موضوعات؛ توسعه سیاسی و امنیت ملی، جایگاه مجمع تشخیص در نظام حقوقی ایران و بررسی حقوقی مقوله انتخابات در ایران.

در کارنامه پارلمانی این چهره اصولگرا نمایندگی مردم ممسنی در مجلس هفتم به چشم می خورد. او در دوران مجلس هفتم به دلیل نقش‌هایش در ریاست هیات تحقیق و تفحص از دیوان داوری بین ایران و آمریکا (لاهه) در رسانه ها مطرح بود. در همین دوره مجلس، در دو پرونده کمیسیون تحقیق مجلس هفتم به‌عنوان سخنگوی این کمیسیون و نیز نایب رئیس کمیسیون مشترک ترک سل ظاهر شد.

اولین فعالیت تشکیلاتی علی احمدی در جریان اصولگرا در اوایل دهه ۸۰ شروع شد، زمانی که به عنوان عضو شورای مرکزی جمعیت ایثارگران مطرح گردید. اصحاب رسانه، احمدی را در سال‌های اخیر به‌واسطه نقش او در تدوین و تبیین سیاست‌های کلان نظام می‌شناسند تا جایی که در یکی از میزگردهای صدا و سیما از او به عنوان مسئول اتاق فکر سیاست‌های کلان و قانونگذاری یاد شد.

آنگونه که خبرنگاران در توصیف عملکرد او در مجمع تشخیص نوشته‌اند؛ احمدی در این نهاد عهده‌دار برخی از موقعیت‌های کلیدی است از جمله؛ ریاست کمیسیون مشترک دفتر مقام معظم رهبری و دبیر خانه مجمع، جانشین دبیر مجمع تشخیص و ریاست کمیته سیاست داخلی و شورای عالی پژوهشی مجمع تشخیص.

معصومه ابتکار:

القای ناکارآمدی انتخابات خطرناک است

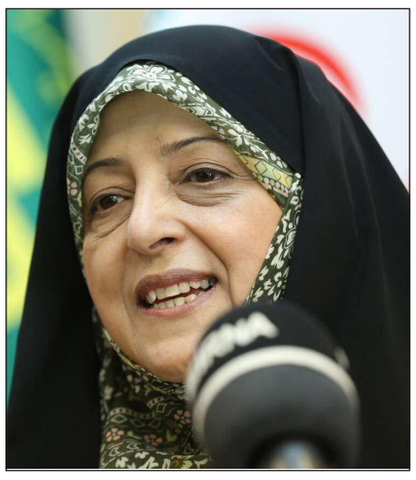

معاون رئیس جمهوری در امور زنان و خانواده گفت: عده‌ای بدنبال این هستند که بگویند اصلا انتخابات و حضور مردم در این فرایند سیاسی تعیین کننده نیست، در صورتیکه این القا برای جامعه ای زنده و پویا بسیار خطرناک است و فعالان جامعه در همه سطوح نباید در این دام بیافتد.

معصومه ابتکار افزود: از نخستین رفراندومی که پس از انقلاب شکل گرفت، عده ای با هدف برگزار نشدن رفراندوم، این موضوع را مطرح کردند که مردم در راهپیمایی ها نظر خود را اعلام کرده اند اما امام خمینی (ره) اصرار داشتند که باید رفراندوم برگزار تا نظر و رای و خواسته مردم مشخص شود.

وی ادامه داد: باور امام خمینی (ره) بر این استوار بود که مشارکت مردم در تمامی عرصه ها می تواند آینده کشور را تضمین کند، اکنون نیز آنچه که می تواند جمهوری اسلامی را با همه ضدیت ها با قدرت حفظ کند، حضور و پشتوانه مردمی است.

معاون رئیس جمهوری با اینکه ساز ناامیدی که عده ای در دوره انتخابات می زنند چیز جدیدی نیست، خاطرنشان کرد: متاسفانه گاهی شرایط اجتماعی و سیاسی به گونه ای پیش رفته که صدای این ساز در گوش مردم نشسته و باعث کاهش مشارکت شده، هر چند تاریخ نشان می دهد که کشور در بدترین شرایط نیز تجربه موفقی در این زمینه داشته است.

◆مطالبات از فرد منتخب حداکثری است

ابتکار یادآور شد: مطالبات مردم از فردی که به عنوان رییس جمهوری، نماینده مجلس و یا عضو شورای شهر انتخاب می شود، حداکثری است و انتظار دارند همه عالی و خوب کار کنند و تاثیرگذار باشند. با این حال باید در نظر گرفت انسان ها هم آثار مثبت و منفی دارند و ممکن است اشتباه کنند اما باید برآیندها را دید و تحلیل واقع بینانه داشت.

وی ادامه داد: شرایط سخت است و اتفاقات آبان ۹۸ را پشت سر گذاشته ایم اما نباید همه چیز را سیاه ببینیم. فراموش کردن همه پیشرفت ها، تغییرات و دستاوردهایی که از سوی دولت و مجلس اتفاق افتاده، بدترین خطا است و نخستین آسیب این نادیده انگاری به جامعه بازمی گردد.

◆از روزهای تلخ گذشته باید درس بگیریم

معاون رئیس جمهوری در امور زنان و خانواده با تاکید بر اینکه انتخابات یک فرصت است و کسی که می گوید حضور در انتخابات تاثیری ندارد، نخستین جفا و توهین را به خود کرده، یادآور شد: مبنای آدم های منفی، یاس و ناامیدی و سیاه بینی است و گفت وگو با این افراد انرژی مثبت را از انسان می گیرند.

ابتکار با بیان اینکه افراد منفی بین باید در نگاه خود بازنگری کنند، افزود: روزها و حوادث سخت و تلخی داشتیم و قرار است این حوادث را پشت سر بگذاریم و از آنها درس و عبرت بگیریم، رویه ها را اصلاح کنیم و به جلو برویم تا آینده روشنی رقم بزنیم. همه جای دنیا این حوادث اتفاق می افتد و اما ما خوشبختانه وضعیت بهتری نسبت به بسیاری دیگر از کشورها داریم.

معاون رئیس جمهوری همچنین با بیان اینکه که کسی که کامنت «حضور مردم در انتخابات هیچ تفاوتی ندارد» یا «این نتیجه انتخابتون بوده» را منتشر می کند سعی در ناامید کردن مردم دارد، گفت: یاس و ناامیدی از جنود شیطان است.

وی ادامه داد: عده ای بدنبال این هستند که بگویند اصلا انتخاب مردم تعیین کننده نیست، این موضوع برای جامعه زنده و پویا بسیار خطرناک است و فعالان در همه سطوح شامل اقتصادی و اجتماعی، روشنفکران، هنرمندان و تشکل ها نباید در این دام خطرناک بیافتند.

◆نباید دولت را در همه ناکامی ها مقصر دانست

ابتکار با بیان اینکه آن تحول بزرگ و سیاست های رئیس جمهوری که قرار بود اتفاق بیافتد به دلایل گوناگون از جمله دلایل خارجی عقب افتاد، تصریح کرد: جالب است برخی افراد موضوع تحریم را به کلی از تحلیل ها بیرون می کشند و تمام تقصیر را به گردن دولت و شخص رئیس جمهوری می اندازند و فراموش کرده اند شرایط بین المللی تغییر کرده است.

وی در گفت و گو با ایرنا ادامه داد: سیاست های ضد ایرانی ترامپ، سیاست های دیگر کشورها را تغییر داد و مقامات این کشورها را به بازنگری در بسیاری از هدفگذاری های خود واداشت. ما هم با این شرایط پیش آمده مواجه شدیم و در بسیاری از جهت گیری های که به خاطر برجام انتخاب کردیم، دچار تجدید نظر شدیم.

معاون رییس جمهوری در امور زنان و خانواده افزود: این اتفاق به معنای خلاف وعده عمل کردن نیست و بی انصافی است که کسانی تغییر شدید شرایط بین المللی و تاثیر آن بر ایران را نادیده بگیرند. عده ای می گویند ایران باید خود را از همه معاهدات بین المللی جدا کند، در حالیکه باید از حداکثر توان داخلی، ظرفیت ها و استعدادها خود برای تعامل با دنیا بهره ببریم و دولت نیز این رویکرد را دنبال می کند.

◆نقد عملکرد مجلس و دولت ضروری است

ابتکار در بخشی از سخنان با بیان اینکه امروز نقد عملکرد مجلس و دولت بسیار مهم است، گفت: باید بتوانیم عملکرد نمایندگان را نقد و تحلیل کنیم و نمایندگان توانمند و شجاع هم که از حق مردم دفاع می کنند باید در ارائه لوایح و پیشنهادات و رای دهی و نطق پیش از دستور و مواضعی که می گیرند، نشان دهند که کنار مردم هستند

وی افزود: نمایندگان باید در سیاست های خود کم برخوردارترین اقشار جامعه را ببینند و نگاه به توان افزایی داشته باشند نه صرفا کمک های حمایتی. نگاه آنها باید به کلان ایران باشد و مقطعی و موضعی نباشد.

ابتکار درباره نقش زنان در مجلس شورای اسلامی اظهار داشت: بطور قطع حضور طیفی از زنان توانمند نیاز امروز مجلس است تا دوشادوش سایر نمایندگان قوانینی شایسته وضع کنند.

◆ناامید کردن مردم جبران ناپذیر است

وی با بیان اینکه امروز شبکه ها و گروه هایی به اسم آزادی می خواهند تجزیه ایران و تحقیر ایرانی را رقم بزنند، گفت: باید مراقب باشیم تا با این افراد چه در داخل و چه بیرون از مرزها همصدا نشویم. در انتخابات مجلس، فعالان سیاسی و تمامی افرادی که دلزده هستند مراقب باشند که ناامید کردن مردم با یک توئیت و نوشته خسارت بزرگی به فرد و جامعه می زند و انتشار ناامیدی و موج منفی به نفع هیچ کس نیست و فقط به نفع بیگانگان و دشمنان ایران است. ابتکار یادآور شد: تلاش کنیم نمایندگان مردم بیایند و فرصت تکرار خیلی از سیاست هایی که در دوره ای نتیجه داد را بدهیم. باید صبر کنیم تا شرایط لازم فراهم شود. اجازه ندهیم یاس و ناامیدی در جامعه غلبه کند و باید همواره امیدوار باشیم، درس بگیریم، اصلاح کنیم و اشتباهات خود را بپذیریم.

وی درباره تشکیل کمیته رسیدگی به آسیب دیدگان هم گفت: تشکیل این کمیته از سطح شوراهای شهر تا ریاست جمهوری تا رهبری درخت تنومندی را رشد می دهد و پیوندی دوباره میان آسیب دیدگان و مقامات را ایجاد خواهد کرد.

دبیرکل حزب اتحاد ملت:

حاکمیت باید خودش را با مردم هماهنگ کند

دبیرکل حزب اتحاد ملت گفت: حاکمیت باید خودش را با مردم هماهنگ کند نه اینکه آنان را به هر سمتی که می‌خواهد بکشد. علی شکوری‌راد در گفت‌وگو با ایلنا، درباره این‌که نمایندگان مجلس شورای اسلامی عنوان می‌کنند نهادها و اهرم‌هایی از بیرون باعث شده‌اند که دیگر مجلس در رأس امور نباشد و نمود عینی این گفته‌ها در تصمیم‌گیری وکلای ملت به چشم می‌خورد؛ چه باید کرد که طبق قانون اساسی مجلس در رأس امور باشد، گفت: ساز و کار حکومت‌داری در کشور ما از چارچوب قانون اساسی خارج شده است، توزیع قدرت بین نهادها متناسب با جایگاه قانونی که دارند نیست و باید گفت قدرت از مجلس گرفته شده است. دبیرکل حزب اتحاد ملت ایران اسلامی با بیان این که مجلس باید به جایگاه خودش بازگردد، اظهار کرد: انسان‌ها با یکدیگر متفاوت هستند ما نمی‌توانیم انتظار داشته باشیم همه جسور و شجاع باشند و بتوانند مقابل افراطیون ایستادگی کنند. وی افزود: بعضی از این آدم‌ها بسیار خوب، توانمند و کارآمد هستند اما ممکن است آن وجهه سیاسی لازم را برای مقاومت در برابر فشارها نداشته باشند و می‌آیند این موضوع را هم صادقانه بیان می‌کنند؛ معتقدم نماینده واقعی کسی است که حق خود را استیفا کند. شکوری‌راد درباره این‌که سال ۹۴ یک شور و نشاط اجتماعی برای برگزاری انتخابات وجود داشت اما به دلیل عملکرد مجلس دهم که برخی آن را به عملکرد اصلاح‌طلبان نسبت می‌دهند این نشاط کم شده است، گفت: بشخصه عملکرد فراکسیون امید را متوسط ارزیابی می‌کنم. وی ادامه داد: بخشی از این متوسط بودن به این بازمی‌گردد که فراکسیون امید اکثریت مجلس را به دست نیاورد و در شرایط خاصی قرار گرفت.

◆مردم باید نتیجه رأی دادن را در سفره‌شان مشاهده کنند

دبیرکل حزب اتحاد ملت ایران در خصوص این که افکار عمومی مطرح می‌کند شاید استقبال از انتخابات مجلس شورای اسلامی مانند سال ۹۴ نباشد، بیان کرد: مردم طبیعتا نگاه می‌کنند به خروجی کار و آن چه قابل رؤیت است چیست، آنان خروجی کار را ضعیف مشاهده می‌کنند.

وی تاکید کرد: مردم باید نتیجه رأی دادن را سر سفره‌شان ببینند اما آن را مشاهده نکردند.

این فعال سیاسی اصلاح طلب افزود: به نظر می‌رسد اراده‌ای که از سوی مردم شکل می‌گیرد برای شرکت در انتخابات توسط نهادهای قدرت به یغما می‌رود و باز نمی‌گردد ما باید به مردم ثابت کنیم که اگر رأی می‌دهند قطعا در سرنوشت‌شان موثر است نه این که رأی‌شان دیده نشود و تاثیری نداشته باشد. وی با اشاره به تجمع اقتدار و امنیت که پس از حوادث اخیر برگزار شد، گفت: در میدان انقلاب رسماً پلاکارد نفی انتخابات بالا برده شد و این نشان‌دهنده این است که کانون‌هایی در کشور همین اثر بخشی نصف و نیمه‌ای که وجود دارد را برنمی‌تابند، آنان انتخابات را از محتوا خالی کرده‌اند و همین را هم برنمی‌تابند. شکوری‌راد خاطرنشان کرد: مشخص است مردم هنگامی که مشاهده می‌کنند رأی‌شان بلااثر است طبیعتا این سوالات را از خودشان می‌پرسند که چرا به چه دلیل و به چه کسی رأی دهند و اعتقادم بر این است که حاکمیت باید به این سوالات پاسخ دهد.

◆هیچ‌گاه بحث تحریم انتخابات را مطرح نکردیم

وی درباره این که چه باید کرد که سرمایه‌های اجتماعی بازگردد، گفت: تحریم انتخابات موجه نیست، ما هیچ‌گاه و هیچ وقت بحث تحریم انتخابات را مطرح نکردیم. شکوری‌راد با اشاره به قانون اساسی و اصول مربوط به حق مردم در انتخابات بیان کرد: قانون اساسی ظرفیت‌هایی مانند برگزاری چهار نوع انتخابات و یک همه پرسی دارد و اجازه می‌دهد مردم بیایند و با دادن رأی در تعیین سرنوشت‌شان مشارکت داشته باشد. دبیرکل حزب اتحاد ملت ایران اسلامی یادآور شد: اصل ۶ قانون اساسی گفته است که اداره جمهوری اسلامی با رأی مردم است، بنابراین همه چیز فرع بر رأی مردم است. وی ادامه داد: سخنان حضرت امام که اخیرا با اعضای مجلس خبرگان پخش شد نشان دهنده دید امام به جایگاه مردم و حق رأی آنان است، حاکمیت باید خودش را با مردم هماهنگ کند نه اینکه آنان را به هر سمتی که می‌خواهد بکشد.

اخبار

فراز و فرودهای جامعه مدرسین در جریان اصولگرایی

جامعه مدرسین و کارکردهای «غیرمصداقی»

«جامعه مدرسین حوزه علمیه قم» که به عنوان یکی از ۲ ستون «جامعتین» سال‌ها به سیاست‌های انتخاباتی اصولگرایان جهت داده، مدت‌ها است در نتیجه اختلافات درونی از مرجعیت در جریان راست سنتی دور مانده است.

جامعه مدرسین حوزه علمیه قم به عنوان یکی از ۲ تشکل بنیادین اصولگرایان که به طور سنتی در کنار «جامعه روحانیت مبارز» بر سیاست‌های این جریان از جایگاهی مرجع‌گونه اثر می‌گذاشت، چندسالی است به‌موجب گسترده و متنوع شدن طیف‌های اصولگرایی و همچنین اختلاف و شکاف‌های درونی، از مرکزیت و محوریت جریان راست سنتی افتاده است.

اگرچه کمرنگ‌شدن مرجعیت سنتی و شیخوخیت را می توان به عنوان یک اپیدمی متاخر در همه جریان‌های سیاسی کشور شناسایی کرد، ولی جامعه مدرسین حوزه علمیه قم به عنوان یکی از ۲ بازوی جامعتین در جریان اصولگرایی بیش از دیگر تشکل‌های سنتی از این پدیده تاثیر پذیرفته است.

◆شکل‌گیری و فعالیت سیاسی

شکل‌گیری جامعه مدرسین حوزه علمیه قم را می‌توان در سال‌های مبارزه با رژیم پهلوی ردیابی کرد. ضرورت‌های سازمان دادن و هماهنگ‌کردن روحانیون حوزه برای مبارزات انقلابی، زمینه‌های ایجاد جامعه مدرسین را فراهم کرد. به همت روحانیونی چون آیات ربانی شیرازی، هاشمی رفسنجانی، مصباح یزدی و احمد آذری قمی جامعه مدرسین در سال‌های ابتدایی دهه ۴۰ تاسیس شد. این تشکل در پیشبرد مبارزات انقلابی روحانیون و بسیج سیاسی مردم و شکل‌گیری انقلاب نقشی موثر و فعال ایفا کرد.

پس از پیروزی انقلاب اسلامی، این تشکل با بازبینی چندباره اساسنامه و تغییر ساختار، اهداف و دستورکارهای خود را بر مبنای دفاع از ولایت فقیه و نظام اسلامی و مشارکت و همکاری در استقرار این نظام تغییر داد.

این تشکل طی سال‌های پس از انقلاب، به ویژه در برهه‌های حساس تاریخی در نهادهای تاثیرگذاری چون مجلس خبرگان رهبری نقش‌آفرینی کرد.

اگرچه تا سال‌های پیش از دهه ۹۰، جامعه مدرسین در کنار جامعه روحانیت مبارز در جایگاه مرجعیت جریان راست سنتی، سیاست‌های انتخاباتی اصولگرایان را از نظر ارشادی خود بهره‌مند می کرد، ولی سال‌ها است این تشکل به حاشیه رانده‌شده و در هدایت و تعیین راهبردهای سیاسی و انتخاباتی اصولگرایان چندان دستی بر آتش ندارد و از ورود مصداقی و شفاف به انتخابات خودداری می کند. برخی ناظران از تعبیر «سکوت انتخاباتی» برای حاشیه‌گزینی جامعه‌مدرسین استفاده می کنند.

ناظران در واکاوی دلایل کمرنگ شدن نقش ریش‌سفیدی جامعه مدرسین در سیاستگذاری‌های اصولگرایانه، دلایل مختلفی را مطرح می کنند؛ دلایلی از کمرنگ و کم‌وزن‌شدن شیخوخیت در جریان‌های سیاسی تا اختلافات درونی این تشکل حوزوی.

◆فراز و فرودهای جامعه مدرسین

جامعه مدرسین حوزه علمیه قم، مانند بسیاری از تشکل‌های رسمی در سال‌های میانی دهه ۶۰، از تاثیرپذیری از دوگانه اختلاف‌افکن نحوه مدیریت اقتصادی کشور بر مبنای اقتصاد بازار و تصدی‌گری دولت مصون نماند؛ دوگانه‌ای که نه تنها حزب جمهوری اسلامی، بلکه «جامعه روحانیت مبارز» را هم از خود متاثر کرد و زمینه‌های انشقاق‌های درونی در جریان راست سنتی و زایش تشکل‌های دیگر با رویکردهای متقابل را به وجود آورد.

در سال‌های بعد جدایی برخی از آیات عظام از جامعه مدرسین، به جامعیت این تشکل خدشه وارد کرد. به گفته آیت‌الله «علی اکبر مسعودی خمینی» از اعضای جامعه مدرسین، از روزی که جامعه مدرسین دو طبقه شدند و شکافی میان آنها ایجاد شد و آیات آذری قمی، مهدی روحانی، امینی، میانکی و جوادی آملی از جامعه مدرسین خارج شدند، جامعه مدرسین دیگر نتوانست آن جامعیت خود را حفظ کند، لذا در آراء نگاه های مختلفی شکل گرفت. در این میان برخی آرای شخصی خود را هم دخالت دادند.

ایجاد چنددستگی در جامعه مدرسین، در جریان ظهور نسل نوی اصولگرایان و ایجاد انشقاق درونی در جریان راست سیاسی در دهه ۸۰ به‌صورت جدی انسجام درونی این تشکل روحانی‌محور را از خود متاثر کرد تا جایی که بسیاری بر این باورند که اختلاف بروز یافته میان اعضای این تشکل بر سر حمایت یا عدم حمایت از احمدی‌نژاد، بیش از پیش جامعه مدرسین را از مرکزیت و مرجعیت در جریان اصولگرایی انداخت.

مساله حمایت یا عدم حمایت از احمدی‌نژاد، چون کاتالیزوری در دهه ۸۰، انشقاق و اختلاف درونی میان طیف‌های فکری مختلف جامعه مدرسین را سرعت بخشید.

واقعیت این است که جامعه مدرسین در سال‌های پایانی دهه ۸۰ و در سال‌های ابتدایی دهه ۹۰، در نتیجه یک روند واگرایانه، به طیف حامیان آیت‌الله «محمد یزدی»، حامیان آیت‌الله «محمدتقی مصباح یزدی» و طیفی دیگر از روحانیون اعتدالی تقسیم شدند.

طیف حامیان مصباح یزدی به ویژه در دوره نخست ریاست جمهوری احمدی‌نژاد، از سیاست‌های او به‌طور تمام‌قد دفاع می کردند. تشکیک اصولگرایان در حمایت از احمدی‌نژاد از سال‌های میانی دوره دوم ریاست جمهوری او، طیف نزدیک به آیت‌الله یزدی را از مدافع بی چون و چرا به «منتقد» ولی همچنان «حامی ناگزیر» احمدی‌نژاد تبدیل کرد. ناظران می گویند که طیف نزدیک به آیت الله یزدی از سر اقتضا و ضرورت ممانعت از واگرایی درونی، همچنان بر حمایت از احمدی‌نژاد اصرار داشت.

در این میان، طیف میانه‌روی جامعه مدرسین رویکردی متفاوت از دو گروه دیگر در قبال رئیس جمهوری وقت داشت. این طیف همواره من

ایمان

سیاسی، اجتماعی، فرهنگی، علمی، ورزشی و هنری

صاحب امتیاز و مدیر مسئول: حیدر ضیغمی
قائم مقام مدیر مسئول و سردبیر: حسین عبداللهی
عضو انجمن مدیران روزنامه های غیر دولتی، آئین نامه اخلاق حرفه ای، قابل مشاهده در سایت
طراح و صفحه آرا: محسن عبداللهی
تلفن: ۳۲۹۰۳۲۰۹ - ۳۲۹۰۶۱۶۰ صندوق پستی: ۳۷۱۸۵/۴۴۹۵
نشانی: قم- بلوار شهید صدوقی، کوچه ۲۱ ممیزیک پلاک ۴۷
www.emandaily.ir eimannews@yahoo.com

چاپ هشتم ۱۳ (روزنامه) فروش تک شماره ۶۰۰۰ تومان

اذان صبح: ۵/۳۳ طلوع آفتاب: ۰۷/۰۱ اذان ظهر: ۱۱/۵۸ اذان مغرب: ۱۷/۱۵

پیامبر اکرم (ص):

وقتی مسلمان بیمار می‌شود. خداوند، فرشته‌ای را بر او می گمارد تا در بیماری‌اش، برای او خیرهایی را که در زمان سلامتش انجام می‌داد بنویسد، تا این که خداوند، [روح] او را ببرد و قبض کند.

الکافی: ج۳ ص۱۱۳ ح۲

چهارشنبه - بیستم آذرماه ۱۳۹۸ - سال بیست‌ودوم- شماره ۴۹۳۸

اخبار

معاون استاندار قم:

قم دومین استان کشور در مطلوبیت نرخ تورم است

معاون هماهنگی امور اقتصادی استانداری قم گفت: در پایان آبان ماه سال جاری قم دومین استان مطلوب از نظر نرخ تورم کشور است که این وضعیت مساعد حاصل نظارت های دستگاه‌های نظارتی، مشارکت های مردم و بعد معنوی و انصاف اصناف استان است.

مهراد غضنفری روز سه شنبه در جلسه ستاد تنظیم بازار در سالن جلسات استانداری قم افزود: تامین به موقع کالا، مقدمه ثبات قیمت و حفظ آرامش بازار و افزایش رضایتمندی مردم است. وی اضافه کرد: اطمینان از ذخیره کالاهای اساسی و مورد نیاز جامعه، مهمترین مساله ای بوده که باید توسط مسئولان استانی دنبال گردد. وی وضعیت تامین کالاهای اساسی استان را یادآور شد و خاطرنشان کرد: نسبت به تامین کالاهای اساسی اطمینان کاملی از آینده استان و ذخیره سازی آن به وجود آمده است. غضنفری گفت: افزایش نظارت ها، بازرسی ها و مشارکت مردمی از اثرگذاری نظارت های دستگاه های متولی حکایت می کند. وی گفت: تعطیلی اصناف و واحدهای صنفی متخلف در راستای جلب رضایتمندی مردم و ایجاد اطمینان خاطر در بین عموم شهروندان قمی است. وی اظهار داشت: اگر کالایی بیش از حد متعارف به سمت گرانی و یا کاهش حرکت کند باید نسبت به بررسی موضوع اقدام گردد. غضنفری در ادامه عنوان کرد: نیروی انتظامی استان رونوشتی از ابلاغیه های تخلف واحدهای صنفی به دبیرخانه ستاد تنظیم بازار قم ارائه دهد. وی با اشاره به افزایش تقاضای مصرف گاز مایع بعد از اصلاح قیمت مصرف سوخت ابراز کرد: نباید توزیع مصرف گاز مایع از مسیر تعریف شده مصرف منحرف شود. معاون هماهنگی امور اقتصادی استانداری قم عنوان کرد: برای تامین میوه شب عید استان، مسئولان دستگاه های صنعت، معدن و تجارت و جهاد کشاورزی تعاملات لازم را با مباشران معرفی شده انجام بدهند. غضنفری تصریح کرد: باید از توان و ظرفیت اتحادیه های تعاونی روستایی برای تامین به حد نیاز میوه شب عید استفاده مطلوبی صورت بگیرد. وی گفت: جلسات تنظیم بازار استان باید به محلی برای بیان دغدغه‌های اتحادیه های مختلف استان و انعکاس مشکلات و پیشنهادات آنها تبدیل شود.

مدیرعامل سازمان پارک‌ها و فضای سبز شهرداری قم خبرداد

اتمام طراحی فاز دو باغ گیاه‌شناسی قم

مدیرعامل سازمان پارک‌ها و فضای سبز شهرداری قم گفت: کارگروه طراحی و توسعه سازمان با موضوع طراحی باغ گیاه‌شناسی برگزار و طرح اولیه فضای سبز این باغ آماده شد.

پیام جوادیان در راستای تکمیل طراحی بوستان هزار هکتاری و اهمیت بهره‌بری حداکثری از ظرفیت‌های این بوستان اظهار داشت: یکی از ویژگی‌های بوستان هزار هکتاری طراحی کاربری‌های مختلف در آن و جذب حداکثری شهروندان از طیف‌های مختلف است. وی شناخت و تأمین نظر و سلیقه شهروندان در ایجاد امکانات شهری را یکی از دغدغه‌های سازمان پارک‌ها و فضای سبز شهرداری دانست و افزود: بوستان هزار هکتاری ظرفیت تأمین نظر افراد از همه طیف و سلیقه را داشته و در آینده یکی از اماکن گردشگری، تفریحی و علمی شهر قم خواهد بود. مدیرعامل سازمان پارک‌ها و فضای سبز شهرداری قم از برگزاری کارگروه طراحی و توسعه سازمان با موضوع بررسی طرح کاشت باغ گیاه‌شناسی خبر داد و گفت: باغ گیاه‌شناسی یکی از کاربرهای طراحی‌شده در بوستان هزار هکتاری بوده که با رویکرد تفریحی، تحقیقاتی، آموزشی و خدماتی طراحی‌شده است. وی مساحت باغ گیاه‌شناسی را ۲۵ هکتار اعلام و تصریح کرد: باغ گیاه‌شناسی با ۲۵ هکتار مساحت در جنوب شرقی تقاطع آیت‌الله بروجردی و بلوار حضرت ولی‌عصر(عج) و در حاشیه کوه دوبرادران واقع‌شده و مراحل مطالعات آن از یک سال و نیم پیش آغازشده است. جوادیان با تشریح مراحل طراحی این باغ خاطرنشان کرد: طرح معماری باغ گیاهشناسی در کمیته فنی تصویب طرح های شهرداری با حضور مدیران و کارشناسان ذیربط مورد بررسی و تایید قرار گرفته است و پس از رفع نواقص طرح کاشت نهایی ارائه خواهد شد.

◆ جمع آوری بیش از ۱۱۰ گونه گیاهی

مدیرعامل سازمان پارک‌ها و فضای سبز شهرداری قم ادامه داد: در حال حاضر حدود ۱۱۰ گونه گیاهی در سطح شهر قم کاشت می‌شود که سعی شده علاوه بر این ۱۱۰ گونه، گونه‌های مختلف دیگر با رعایت زیباشناسی و شرایط اقلیمی قم در این مجموعه جمع‌آوری شود. وی با توجه به موقعیت جغرافیایی و توپوگرافی باغ گیاه‌شناسی ابراز کرد: باغ گیاه‌شناسی علاوه بر ایجاد امکان حضور محققان در حوزه باغبانی ظرفیت خوبی در جذب گردشگر و توریسم را داشته و پس از تکمیل طراحی پروژه عملیات اجرایی آن شروع خواهد شد.

معاون حمل و نقل ترافیک شهرداری قم:

شهرداری قم با شرکت تاکسی اینترنتی تپ‌سی قرارداد امضا کرد

معاون حمل و نقل ترافیک شهرداری قم با اشاره به ابلاغ رسمی دستورالعمل فعالیت تاکسی‌های اینترنتی گفت: قرارداد همکاری شرکت تاکسی اینترنتی تپ سی و این معاونت امضا شد. عباس ذاکریان روز سه شنبه اظهار داشت: با ابلاغ دستورالعمل نحو نظارت بر فعالیت تاکسی های اینترنتی ، این شرکت فعالیت خود را به صورت رسمی در قم آغاز کرد. وی ادامه داد: شهرداری به عنوان خدمتگذار مردم، حمایت از نوآوری و توسعه خدمات هوشمند در دستور کار خود قرار گرفته‌است. ذاکریان دستورالعمل وزارت کشور را گامی مهم در مسیر ضابطه مند شدن فعالیت‌های تاکسی‌های اینترنتی عنوان کرد و گفت: هیچ گاه تاکسی اینترنتی را رقیب تاکسیرانی ندانسته ایم بلکه معتقدیم این دو مد حمل و نقل عمومی مکمل یکدیگرند. وی گفت: هدف از انعقاد این قرارداد ایجاد بستر مناسب برای فعالیت تاکسی‌های رسمی و همچنین نظارت بر نحوه سرویس‌دهی شرکت تپ‌سی در راستای ارائه خدمات‌دهی مطلوبتر به شهروندان است. ذاکریان تاکید کرد: هر گونه ساماندهی و ضابطه مند شدن شرکت های اینترنتی این امکان را می دهد تا خدمت بهتری به شهروندان و زائران ارائه شود . معاون حمل و نقل و ترافیک شهرداری قم گفت: نصب اپلیکیشن و فعالیت کلیه تاکسی ها در سامانه حمل و نقل اینترنتی اختیاری بوده و تاکسیرانان مختار هستند نرم افزارهای دارای مجوز رسمی را نصب و در ساعات فعالیت در شهر از این سرویس ها استفاده و خدمات رسانی کنند.

شهردار منطقه ۵ قم خبرداد

اجرای فاز دوم لوله‌گذاری آب خام بوستان جنگلی کوهسار

شهردار منطقه ۵ قم از اتمام عملیات خاکریزی و لوله‌گذاری آب خام در خیابان ظهور و بوستان کوهسار، به طول بیش از ۳ هزار متر خبر داد.

علیرضا اقبالیان با اعلام این خبر افزود: با توجه به امکان و نیاز توسعه فضای سبز بوستان ۳۰ هکتاری کوهسار، و بوستان‌های اطراف مسجد مقدس جمکران و لزوم ایجاد زیرساخت‌های لازم جهت آبیاری آن با بستر مناسب و مطالعات انجام شده، مخزن بتنی با ظرفیت بیش از ۵۰۰ متر مکعب احداث گردید تا مشکل آبرسانی فضای سبز این محدوده مرتفع گردد.

وی تصریح کرد: با توجه به شرایط آب و هوایی شهر قم نیازمند ذخیره‌سازی آب غیرشرب برای تمام فصول سال جهت آبیاری منظم فضای سبز و سهولت در آبیاری هستیم که این امر با اجرای لوله‌گذاری و تامین آب از طریق مخزن در تمامی فصول امکان پذیر گردید. شهردار منطقه پنج در پایان گفت : با توجه به بحران آب، صرفه‌جویی در مصرف آب وظیفه همگانی است و شهرداری منطقه پنج نیز به سهم خود با انجام این پروژه و آبیاری مهندسی شده، سعی در انجام سهم خود را در این مهم را دارد.

مدیرعامل شرکت توزیع نیروی برق استان قم:

۶۲ هزار مشترک خانگی برق قم پاداش همکاری دریافت کردند

مدیرعامل شرکت توزیع نیروی برق استان قم از پرداخت بیش از ۳ میلیارد و ۶۴۲ میلیون تومان پاداش به مشترکین خانگی خوش مصرف خبر داد.

مهندس مهدی آهنین پنجه با اشاره به اینکه این پاداش بر روی قبوض مصرفی مشترکین بخش خانگی استان قم اعمال شده است افزود: از مجموع ۵۷۰ هزار مشترک برق استان قم بیش از ۸۰ درصد آنها مشترک خانگی می باشد. وی افزود: پاداش بیش از ۳ میلیارد و ۶۴۲ میلیون تومانی به مشترکین خانگی که الگوی مصرف برق را رعایت کرده و مصرف آنها نسبت به مدت مشابه سال قبل کاهش داشته اند، تعلق گرفت.

مهندس آهنین پنجه در ادامه تعداد مشترکین خانگی خوش مصرف برق استان قم را بیش از ۶۲ هزار مشترک برشمرد و افزود: با اجرای صحیح طرحهای مدیریت مصرف، اطلاع رسانی به موقع و همکاری همه مشترکین به ویژه بخش صنعت و کشاورزی توانستیم در منطقه سبز مصرف کشور قرار بگیریم و تابستان گرم امسال را بدون اعمال خاموشی اضطراری سپری کنیم.

گاریکاتور

زیر چرخ سنگین گرانی!!!

طرح: محمد علی رجبی

آیت الله اعرافی:

نباید حوزه و دانشگاه از سنت ها فاصله بگیرند

مدیر حوزه های علمیه گفت: هم گرایی حوزه و دانشگاه با وجود موفقیت ها، وضع مطلوبی ندارد، همچنین انقطاع تاریخی دانشگاه از سنت های پیشین قابل قبول نیست و این مشکل بعضا در حوزه هم دیده می شود.

آیت الله علیرضا اعرافی پیش از ظهر دیروز در آئین تجلیل از پژوهشگران برتر استان قم که در تالار شهید بهشتی دانشگاه قم برگزار شد، عنوان کرد: در کشور ما دو بال بزرگ پژوهش و تحقیق عبارت از حوزه و دانشگاه است.

وی با بیان اینکه دانشگاه سهم مهمی در پیشرفت کشور داشته، دارد و باید داشته باشد، افزود: کشور ما در حوزه علم و پژوهش و فناوری به شکل جامع از اسناد جامع و راهبردی برخوردار بوده برنامه های پنج ساله و افق ۲۰ ساله ۱۴۰۴ از جمله مهمترین اسناد به شمار می آید.

مدیر حوزه های علمیه گفت: کاروان اقتصاد پژوهش به حرکت درآمده و یک و نیم درصد از تولید ناخالص ملی در حوزه پژوهش هزینه می شود، البته این میزان محل اختلاف بوده و برخی آن را بالاتر و برخی پایین تر از رقم مذکور می دانند.

آیت الله اعرافی با اشاره به مراکز پژوهشی موجود در کشور ادامه داد: حدود دو هزار موسسه، مرکز، پژوهشگاه و دانشگاه در قلمرو دانشگاهی کشور وجود دارد که یک توسعه کمی وسیع را نشان می دهد.

وی ادامه داد: ما در آستانه وجود ۱۰۰ هزار عضو هیات علمی در کشور قرار داریم، البته به دلیل تنگناهای موجود روند رشد آن در سال های اخیر کاهش یافته است.

عضو شورای عالی حوزه اظهار داشت: در سال های اخیر صدها رشته بر گنجینه دانشگاهی ما افزوده شده و در مقطع کارشناسی ارشد، دکتری و phd این رشته ها بیشتر در حال توسعه، بازنگری، اصلاح و تکمیل است.

آیت الله اعرافی مطرح کرد: نسبت دانشجو در کشور ما بسیار بالا بوده که با نرم های بین المللی وضع مطلوبی دارد.

وی نسبت جنسیتی در پژوهش را موردتوجه قرار داد و ابراز کرد: قریب به ۶۰ درصد از دانشجویان ما از دختران تشکیل شده اند و بانوان در هیات های علمی نیز حضور چشمگیری دارند.

مدیر حوزه های علمیه با تاکید بر وجود عدالت منطقه ای در بخش دانشگاهی مطرح کرد: ایران به شکل بسیار ممتاز دایره دانشگاهی را به سراسر کشور توسعه داده و امروز در عموم بخش های کشور مراکز آموزش عالی وجود دارد.

آیت الله اعرافی با اشاره به وجود عدالت قومی بیان کرد: دروازه های دانشگاهی ما برای تمام اقوام و اقلیت ها باز بوده و هیچ محدودیتی در این زمینه وجود ندارد.

وی اظهار داشت: ما در طول یک دهه گذشته غالبا رشد نخست منطقه را داشته ایم و در غرب آسیا و جهان اسلام، جایگاه ما قابل قبول است.

عضو جامعه مدرسین حوزه علمیه قم زیرساخت های آزمایشگاهی و پژوهشی در کشور را در سطح مطلوب دانست و عنوان کرد: حدود ۱۵ تا ۲۰ فناوری برتر در کشور وجود دارد که جایگاه آن ها در دنیا از ۷ تا ۲۰ قرار دارد.

آیت الله اعرافی خاطرنشان کرد: طبق بیان وزیر دفاع، ارتش ما بر اساس ارزیابی های متعارف دنیا، رتبه ۱۳ دنیا را داریم و در حالی است که قدرت معنوی و بسیج ما در این شاخص ها نادیده گرفته شده است.

وی ادامه داد: سیستم دفاعی برخی از کشورهای منطقه متکی بر خارج بوده و این در حالی است که کشور ما در روزگار تحریم اقتصادی از نظر دفاعی متکی بر توان داخلی جوانان است.

مدیر حوزه های علمیه تصریح کرد: امروز در شرایط سختی های موجود، این میزان درخشش نادیده گرفته شده، بنده در صدها مراکز علمی در دنیا حضور یافته ام و نتیجه این بوده که وقتی آمارهای پیشرفت های کشور را مطرح می کردم، برای آن ها اعجاب انگیز بود.

معاون سیاسی امنیتی استاندار قم:

ساختارهای کهنه و فرسوده کنار گذاشته شود

معاون سیاسی امنیتی استاندار قم گفت: پژوهش یک تکلیف دانشجویی و دانشگاهی بوده و به نظر می رسد که پژوهش، تحقیق و فناوری باید تقاضا محور باشد، یعنی دستگاه ها باید به پژوهشگران تقاضا کنند تا برای حل مسائل از دستاوردهای پژوهشی استفاده کنند.

بیژن سلیمان پور پیش از ظهردیروز در آئین تجلیل از پژوهشگران برتر استان قم که در تالار شهید بهشتی دانشگاه قم برگزار شد، اظهار داشت: هفته ملی پژوهش و فناوری نشان گر اهمیت، نقش و تاثیر تحقیق در حل مسائل و پیشرفت متوازن و توسعه پایدار کشور است.

او افزود: باید به عدم اقبال بخشی از جامعه به بخش های دولتی و خصوصی توجه کنیم و مسئولین باید به پژوهش اهمیت دهند.

معاون سیاسی امنیتی استاندار قم گفت: برای پیشرفت کشور کارها باید بر پژوهش استوار شود و در این مسیر به پژوهشگران جوان اعتماد کنیم.

او با بیان اینکه باید دانشگاه های ما در مسیر پژوهش قرار بگیرند، خاطرنشان کرد: متاسفانه در برخی از بخش ها به این پژوهش اهمیتی قائل نمی شوند.

سلیمان پور ادامه داد: بعد از ۴ دهه از پیروزی انقلاب اسلامی، پیشرفت های چشمگیری وجود داشته است، اما در برخی از بخش ها ضعف هایی وجود دارد که باید رفع شود. او تاکید کرد: اگر به تاریخ این سرزمین نگاه کنیم، در طول این ۴۰ سال اخیر، سهم پیشرفت های علمی بسیار بالا بوده و میزان جهش و رشد علمی ما از آن چیزی که دنیای غرب در بیش از دو سده بدست آورده بیشتر است که این نیمه پر لیوان به حساب می آید.

معاون سیاسی امنیتی استاندار قم خاطرنشان کرد: نیمه خالی لیوان همواره دغدغه رهبر انقلاب بوده که عامل اصلی ناکارآمدی های ما است و نباید مغفول واقع شود، برای حل این مساله نیازمند یک جریان سازی برای پژوهش محوری در کشور هستیم. او اضافه کرد: پژوهش یک تکلیف دانشجویی و دانشگاهی بوده و به نظر می رسد که پژوهش، تحقیق و فناوری باید تقاضا محور باشد، یعنی دستگاه ها باید به پژوهشگران تقاضا کنند تا برای حل مسائل از دستاوردهای پژوهشی استفاده کنند.

سلیمان پور با اشاره به توفیقات کسب شده در طول ۴۰ سال اخیر تاکید کرد: در حوزه تسلیحات دفاعی توفیقات فراوانی داشته ایم، در روزهای جنگ ما تسلیحات ابتدایی را نیز نداشتیم، امروز اما در بخش های مختلف تسلیحات دفاعی و امنیتی و ساخت سلاح های پیشرفته رشد کرده ایم و این به دلیل توجه به تحقیقات بوده است.

او ابراز کرد: در حوزه نانو، سلول های بنیادی، علوم فنی و مهندسی و علوم پایه پیشرفت های چشمگیری داشته ایم و این شاید به دلیل کمی بودن علوم پایه است.

معاون سیاسی امنیتی استاندار قم با اشاره به سند توسعه ۱۴۰۴ مطرح کرد: برای رسیدن به قدرت برتر در منطقه که از اهداف این سند است، راه فراوانی داریم.

او عنوان کرد: نباید به ساختارهای کهنه و فرسوده اکتفا شود، چرا که از این ساختارها نتیجه ای نگرفته ایم، در حوزه اجتماعی نیازمند تحقیقات بیشتری هستیم، چرا که آسیب های اجتماعی در این کشور اسلامی به شدت حس می شود. سلیمان پور بیان کرد: در استان قم یک قرارگاه تشکیل شده و استانداری یک سند و شش پیوست برای پیگیری مسائل قم و مطالبات رهبر انقلاب زیر چاپ دارد و از پژوهشگران برای بیان انتقادات استقبال می شود.

در سال ۹۸، ۰/۰۷ درصد به بودجه های پژوهش دستگاه ها اضافه شد که مشخص نیست چه مقدار از آن محقق شد، برای پیشرفت نباید منتظر بودجه بود و در این زمینه نیاز به اقدام انقلابی حس می شود.

معاون هماهنگی امور اقتصادی استانداری قم:

قم با انبوهی از پیشنهادهای سرمایه گذاری مواجه است

معاون هماهنگی امور اقتصادی استانداری قم گفت: قم با حجم انبوهی از پیشنهادهای سرمایه‌گذاران مواجه می‌باشد که برای استقبال از آنان لازم است تمام زیرساخت‌های موردنیاز برای عملیاتی شدن فعالیت اقتصادی توسط همه دستگاه‌های مسئول فراهم باشد.

مهرداد غضنفری روز سه‌شنبه در جلسه کارگروه تسهیل و رفع موانع تولید در تالار امام جواد(ع) استانداری، بر پرداخت یک هزار و ۵۰۰ میلیارد تومان تسهیلات برای رونق یافتن بخش تولید استان اشاره کرد و افزود: این رقم، مبلغ قابل توجهی است اما با توجه به ظرفیت و استعدادهای قم باید حجم تسهیلات پرداختی بسیار بیش از این افزایش یابد. وی بیان کرد: لازم است تا بانک‌های استان پرونده‌هایی که در اختیاردارند را بررسی و دسته‌بندی کنند تا آمار قابل ارزیابی باشد، این مساله به جایگزین شدن افرادی که در نوبت هستند نیز کمک می کند.

وی ادامه داد: همه دستگاه‌های اقتصادی استان مکلف به حمایت از تولیدکنندگان و تلاش برای رفع مسائل و مشکلات ایشان هستند و در این مسیر نیاز است تا اختلافات بین خود را حل کنند. غضنفری گفت: باید مشخص شود چه دستگاهی در مسیر خدمت‌رسانی به مردم تمام تلاش خود را به کار می گیرد و چه دستگاهی در این زمینه کوتاهی می کند. وی بیان کرد: واحدهای تولیدی استان به‌دنبال استفاده از تسهیلات ارزان قیمت هستند، بنابراین باید تلاش کرد تا تمام سهمیه قم در این زمینه جذب شود. وی همچنین با اشاره به این‌که از صادرات به‌عنوان محور توسعه اقتصادی یاد می‌شود، افزود: به همین دلیل در استان همه تلاش‌ها باید در مسیر کمک به صادرکنندگان باشد. معاون هماهنگی امور اقتصادی استانداری قم به تاثیرگذاری مثبت کارگروه تسهیل و رفع موانع تولید در روند رو به رشد اقتصادی قم نیز اشاره کرد و گفت: خروجی این جلسات بیانگر این است که در طول سال‌های گذشته اقدام‌های قابل توجهی درنتیجه برگزاری جلسه‌های کارگروه تسهیل و رفع موانع تولید در اقتصاد استان حاصل شده است.

◆ صنعت بومی سازی قطعات صنعتی در قم رونق می گیرد

رئیس سازمان صنعت، معدن و تجارت قم نیز در این جلسه گفت: از بانک‌های عامل استان درخواست می‌شود به پرداخت تسهیلات رونق تولید شتاب بخشند تا جایگاه قم در این زمینه ارتقا یابد. محمود سیجانی در بخش دیگری از سخنان خود افزود: اتفاقات خوبی در بخش بومی‌سازی قطعات صنعتی در قم در حال انجام است و هماهنگی‌ها با بخش‌های دانش‌بنیان و سازمان‌های مردم‌نهاد در این خصوص انجام‌شده است. وی بیان کرد: برای معرفی این توانمندی‌ها و شناخت نیازها در این بخش، لازم است تا نیازهای واحدهای خدماتی استان اعلام شود تا تولیدکنندگان داخلی با شناخت آن در مسیر بومی‌سازی قطعات موردنیاز تلاش کنند.

◆ قراردادهای راکد در شهرک‌های صنعتی تعیین تکلیف می‌شود

مدیرعامل شرکت شهرک‌های صنعتی قم نیز در این جلسه گفت: تعیین تکلیف قراردادهای راکد موجود در شهرک‌های صنعتی استان تا سال ۹۴ انجام‌شده است و برای سال‌های بعد از آن نیز در دست اقدام است. اسرافیل شعاعی همچنین با اشاره به فراهم شدن امکان استقرار صنایع شیمیایی با رعایت ملاحظات زیست‌محیطی در شهرک‌های صنعتی استان، افزود: ۲۰۰ هکتار در شهرک صنعتی الغدیر و ۱۰۰ هکتار نیز در فاز سه شهرک صنعتی محمودآباد برای استقرار صنایع شیمیایی در نظر گرفته‌شده است. وی ادامه داد: البته عملیاتی شدن این موضوع احتیاج به ایجاد و تقویت برخی زیرساخت‌ها توسط دستگاه‌های خدمت‌رسان استان در این مناطق دارد.

◆ صادرات، ارزش پول ملی را تقویت می کند

رئیس اتحادیه صادرکنندگان استان قم نیز در این جلسه گفت: یکی از مهم‌ترین راهکارها برای جلوگیری از کاهش ارزش پول ملی، تقویت صادرات است. حسن آقاجانی ادامه داد: اما متاسفانه در برخی مواقع به‌جای این‌که از صادرکنندگان حمایت شود، مساله‌ای جدید در برابر آنان قرار می‌گیرد. وی ادامه افزود: اگر مشوق‌های صادراتی موثر وضع شود، بدون نیاز به صادرات نفت می‌توان به‌خوبی کشور را اداره کرد. وی بیان کرد: باید هزینه تمام‌شده تولید در کشور کاهش یابد تا قیمت محصولات داخلی در رقابت با کالاهای خارجی در بازارهای صادراتی قابلیت رقابت داشته‌باشد.

مدیرکل تعاون کار و رفاه اجتماعی استان قم:

استقرار کارگران در سطح شهر قم ساماندهی شود

مدیرکل تعاون، کار و رفاه اجتماعی استان قم گفت: لازم است با مشارکت فعال مسئولان مدیریت شهری، وضعیت استقرار کارگران ساختمانی در سطح شهر قم ساماندهی شود.

مصطفی کاویانی بیان کرد: باید برای استقرار کارگران، مکان‌های مشخصی در چارچوب مبلمان شهری در نظر گرفته شود تا این قشر زحمتکش برای یافتن شغل در سطح شهر پراکنده نباشند.

وی افزود: شایسته نیست که کارگران ساختمانی ساعت‌ها در سرما و گرما در کنار برخی میدان‌های شهر بدون هیچ سرپناهی به دنبال کار باشند و اقدام لازم برای ساماندهی مکان استقرار آنان صورت نگیرد.

وی ادامه داد: این مساله علاوه بر ایجاد زحمت برای کارگران، به چهره شهر نیز آسیب می‌زند و بهترین راهکار برای حل آن ایجاد مکان‌های مناسب برای استقرار کارگران جویای کار است. کاویانی در بخش دیگری از سخنان خود به لزوم ایجاد بازارچه‌های صنایع‌دستی در سطح شهر اشاره کرد و گفت: وجود بازارچه باعث آسان شدن فرآیند عرضه کالا تولیدشده درکارگاه‌های کوچک می‌شود و رونق تولید و اشتغال را درپی دارد. وی بیان کرد: مسیر پیشرفت استان درگرو رونق کار و تولید است و ایجاد بازارچه‌ها در سطح شهر می‌تواند انگیزه تولیدکنندگان را برای فعالیت بیشتر افزایش دهد. وی ادامه داد: شهر قم باوجود برخورداری از جمعیت بومی قابل توجه و همچنین حضور میلیونی زائران و گردشگران از ظرفیت مطلوبی برای راه‌اندازی بازارچه‌های صنایع‌دستی و سایر محصولات برخوردار است که باید از این موقعیت به بهترین نحو استفاده شود.

نامحرمانه

یاسین رامین برای پنجمین بار ممنوع‌الخروج شد

قاضی مسعودی مقام که نامش به واسطه محاکمه مفسدان اقتصادی و آقازاده‌ها سر زبان‌ها افتاده، دستور ممنوع‌الخروجی "یاسین رامین" که در دادگاه بدوی جمعاً به ۱۷ سال حبس و رد مال محکوم شده را تمدید کرد. در پرونده شرکت رشد وابسته به جمعیت هلال احمر که "یاسین رامین" متهم آن است، شعبه ۱۰۵۸ مجتمع قضایی ویژه کارکنان دولت، در سه فقره اتهامی، رامین را جمعاً به ۱۷ سال حبس و رد مال محکوم کرده است. رامین در این پرونده بابت خیانت در امانت به سه سال حبس و بابت دو فقره اتهام انتقال مال غیر، هر کدام به ۷ سال حبس محکوم شده است که طبق ماده ۱۳۴ قانون مجازات اسلامی در صورت قطعیت یافتن محکومیت صادره، مجازات اشد یعنی هفت سال اجرا می‌شود. پس از صدور این حکم، رامین به آن اعتراض کرد که برای رسیدگی در مرحله تجدیدنظرخواهی، به شعبه ۶۸ دادگاه تجدیدنظر استان به ریاست قاضی اسدالله مسعودی مقام ارسال شد. قاضی مسعودی مقام که این روزها به واسطه محاکمه مفسدان اقتصادی در شعبه سوم ویژه رسیدگی به جرایم اخلالگران اقتصادی سر زبان‌ها افتاده، دستور ممنوع‌الخروجی رامین را تمدید کرده است.

زمان سفر روحانی به ژاپن مشخص شد

یک خبرگزاری ژاپنی اعلام کرد حسن روحانی، رئیس جمهور ایران ۲۸ آذر به ژاپن سفر می کند. رویترز به نقل از یک خبرگزاری ژاپنی اعلام کرد «حسن روحانی» رئیس‌جمهور ایران ۱۹ دسامبر (۲۸ آذر) به ژاپن سفر می کند. آبه، اولین نخست‌وزیر ژاپن پس از سال ۱۹۷۸ میلادی است که در خرداد ماه گذشته به ایران سفر کرد. پیش از این در مهرماه نیز، حجت الاسلام والمسلمین حسن روحانی در دیدار با آبه شینزو، نخست وزیر ژاپن که در حاشیه هفتاد و چهارمین نشست مجمع عمومی سازمان ملل برگزار شد، ضمن اشاره به سفر آبه به تهران، بر پیگیری اجرای هر چه سریعتر توافقات این سفر تاکید کرده بود. رئیس جمهور همچنین از تلاش‌های دولت ژاپن برای حفظ و تداوم اجرای برجام تشکر و بر حفظ و توسعه روابط دوجانبه در همه زمینه‌ها و به ویژه روابط اقتصادی تاکید کرده بود.

هشدار مشاور روحانی به صداوسیما

مشاور رئیس جمهور تاکید کرد: صدا و سیما مراقبت کند؛ تبلیغات سیاسی برای شخصیت‌های ملی با تبلیغات تجاری برای محصولاتی مثل عالیس متفاوت است. حسام الدین آشنا در دو توئیت جداگانه نوشت: صدا و سیما مراقبت کند؛ تبلیغات سیاسی برای شخصیت‌های ملی با تبلیغات تجاری برای محصولاتی مثل عالیس متفاوت است. تجربیات گذشته نشان داده است سپردن مدیریت تصویر ملی به برخی افراد در صدا و سیما ضررش از فایده‌اش بیشتر است؛ آن‌ها در تخریب چیره‌دستند، ولی برای ساختن چهره‌های ملی خیر! مجریان سیاست پیشه از اوج آغاز می کنند تا به مجلس برسند. ابتدا در افق ظاهر می‌شوند، با گذراندن جامع‌المقدمات به شبکه سه رفته و در سپهر سیاسی شناخته می‌شوند؛ هیچ‌گاه پاسخگو نیستند چرا که همواره میزبانند و سائل. کمی بعد احساس مسئولیت می کنند و به سوی فتح استصوابی مجلس پیش می‌روند.

احتمال سونامی در نوار شمالی کشور وجود دارد؟

علیرضا شهیدی، رئیس سازمان زمین شناسی کشور گفت: ایران مستعد زلزله‌های بسیاری است. در قسمت‌های مرکزی به دلیل سفتی زمین احتمال خسارات بالا است. این در مقایسه با قسمت‌های جنوبی کشور که زمین حالت پلاستیکی بیشتری دارد برآورد می‌شود. دراین پیام‌ها برآورد ما از نقشه‌هایی است که تنها گسل‌های فعال را نشان می‌دهند. در درجه خطرپذیری زلزله در نواحی البرز و شمال کشور خطرناک توصیف می‌شود. اگر این زلزله‌ها در شمال کشور با مرکز زلزله در دریا اتفاق بیفتند احتمال سونامی در نوار شمالی کشور وجود دارد.

فلاحت پیشه: مجلس را به بازی گرفتند

رئیس پیشین کمیسیون امنیت ملی و سیاست خارجی گفت: واقعیت این است که در مجلس کنونی نقاط قوتی داشت، اما نقاط ضعف به‌ویژه در جلسات غیرعلنی مشخص می‌شد زمانی که مجلس را وادار می کردند که یک سری تصمیمات اتخاد کند که یکی از نمونه‌های آن افزایش قیمت بنزین بود. مجلس هر چه بیشتر به آخر خود نزدیک شد، مورد بازی قرار گرفت. امیدوارم مجلس غیرسیاسی، معتدل و اقتصادی داشته باشیم، اما نگران فضای افراطی مجلس یازدهم هستم.

خودکشی معاون احمدی‌نژاد تکذیب شد

وکیل مدافع حمید بقایی از بستری شدن موکلش در بیمارستان مهرگان خبر داد. مهران عبدالله پور وکیل مدافع حمید بقایی (معاون رئیس جمهور سابق) در گفتگو با باشگاه خبرنگاران جوان، درباره خبر خودکشی موکلش اظهار کرد: این خبر شایعه و کذب است. وی گفت: در حال حاضر موکلم در مرخصی از زندان به سر می‌برد و در بیمارستان مهرگان بستری است. وی درباره علت بستری شدن موکلش در بیمارستان گفت: موکلم مشکلات جسمی زیادی دارد و به همین دلیل در بیمارستان بستری است.

ارتحال شیخ عیسی قاسم تکذیب شد

با توجه به انتشار برخی اخبار مبنی بر ارتحال آیت الله شیخ عیسی قاسم این خبر تکذیب شد. یکی از نزدیکان آیت الله عیسی قاسم به خبرنگار خبرگزاری حوزه گفت: منشأ اولیه انتشار خبر ارتحال شیخ عیسی قاسم منابع نزدیک به آل خلیفه است و ایشان در قید حیات هستند، انتشار این دست از خبرها توطئه جدید آل خلیفه است.

نارضایتی‌ها به اقشار پایین رسیده است

صادق زیباکلام گفت : اعتراضات خرداد ۸۸ بیشتر برآینده اعتراض طبقات مرفه و متوسط جامعه بود؛ در حالی که اعتراضات آبان ۹۸ بر اساس مشاهداتم از تهران -فارغ از دیگر شهرها- آن قشری که اعتراض را در ۸۸ با راهپیمایی سکوت خود را نشان داد، اکنون بسیار کم پیدا بودند؛ برخلاف این در وضعیت جدید کسانی طغیان کردند و دست به اعتراض زدند که از طبقات بسیار ضعیف و مستضعف جامعه بودند. این مساله را می‌توان زنگ خطری برای کلیت سیستم و نظام ارزیابی کرد.»

خبر

به همت اداره کل فرهنگ و ارشاد اسلامی استان قم:

برگزیدگان جشنواره «فروشگاه و فروشنده برتر» تجلیل شدند

برگزیدگان نخستین جشنواره فرهنگی «فروشگاه برتر و فروشنده برتر» استان قم که به همت اداره کل فرهنگ و ارشاد اسلامی برگزار شدش تجلیل شدند. آیین اختتامیه نخستین جشنواره فرهنگی «فروشنده و فروشگاه برتر» به همت اداره کل فرهنگ و ارشاد اسلامی استان قم شامگاه دوشنبه ۱۸ آذرماه در تالار مرکزی شهر برگزار شد و برگزیدگان بخش‌های مختلف جشنواره که بالاترین رای مردمی را کسب کرده بودند تجلیل شدند. سیدموسی حسینی‌کاشانی در این مراسم با اشاره به اینکه این جشنواره برای نخستین بار در استان قم طراحی