ولادت حضرت ابوالفضل (ع) و روز جانباز را تبریک می گوئیم

ایران

روزنامه صبح ایران

چهارشنبه ۲۱ فروردین ۱۳۹۸ ۴ شعبان ۱۴۴۰ ۱۰ آپریل ۲۰۱۹ شماره ۴۷۷۹ سال بیست و دوم ۲۰۰۰ تومان

رهبر معظم انقلاب:

گر به رقصانی آمریکا علیه سپاه به جایی نمی رسد

*قدرت جمهوری اسلامی به خاطر ایستادگی و بصیرت است

*حرکت ملت عظیم ایران روبه پیشرفت است

*همه باید نقش خود را در انقلاب بشناسند

*نظام حاکمه آمریکا روبه حضیض است

رهبر معظم انقلاب اسلامی تاکید کردند: آمریکایی‌ها به خیال خود علیه سپاه پاسداران و در واقع علیه انقلاب و ایران نقشه‌می کشندو گربه‌رقصانی‌می کنندالبته‌این‌خباثت‌هابه‌جایی‌نمی‌رسد.به‌گزارش‌پایگاه‌اطلاع‌رسانی‌دفترمقام‌معظم رهبری، حضرت آیت‌الله خامنه‌ای در شب ولادت با سعادت حضرت سیدالشهداء علیه‌السلام و به‌مناسبت روز پاسدار با جمعی از پاسداران و خانواده‌های آنان دیدار کردند.ایشان در این دیدار علت خصومت آمریکایی‌ها با سپاه را پیشگامی آن در دفاع از کشور و انقلاب خواندند و خاطرنشان کردند: آمریکا و دشمنان نادان چهل سال است...

۲

سرلشکرجعفری:

سیستم تهاجمی سپاه قوی تر می شود

۲

اعتراف رسانه های جهان؛

تکاپوی غیر منطقی و بی نتیجه ترامپ علیه سپاه پاسداران

برخی رسانه ها و تحلیلگران مسائل بین المللی اعتقاد دارند اگرچه تروریست نامیدن سپاه پاسداران انقلاب اسلامی از سوی رئیس جمهوری آمریکا به تحریک صهیونیست ها صورت گرفت اما اقدام تازه ای نیست و نتیجه کاربردی نیز نخواهد داشت.بیشتر از یک دهه است که برخی شاخه ها و فرماندهان سپاه پاسداران انقلاب اسلامی تحت تحریم های ایالات متحده قرار دارند. با این حال «دونالد ترامپ» رئیس جمهوری آمریکا...

۷

معاون وزیر صنعت:

قیمت‌ها در ماه رمضان افزایش نمی یابد

۱

پلمپ «مطب‌های فاقد کارتخوان»

۸

رئیس جمهور در مراسم سالروز ملی فناوری هسته ای:

محبوبیت سپاه در منطقه بیشتر می شود

رئیس جمهور تاکید کرد: کدام کشور و ملت توانسته در طول چهل سال قربانی داده باشد و تروریست‌ها را در کشور ریشه کن کند. سپاه تروریست‌ها را ریشه کن کرد و مابقی چرثومه باقی مانده‌شان به دامن صدام رفت و امروز هم در دامن تروریست‌ها و استکبار ماوا گرفته‌اند. حجت‌الاسلام حسن روحانی صبح دیروز در همایش روز ملی فناوری هسته‌ای در سالن اجلاس سران گفت: روز میلاد با سعادت سالار شهیدان، سرور آزادگان جهان، حضرت ابی عبدالله حسین (ع)...

۷

رئیس سازمان حفاظت محیط زیست:

به جای سیل به بی تدبیری خودمان معترض باشیم

رئیس سازمان حفاظت محیط زیست با اشاره به وقوع سیلاب در کشور گفت: مجلس در قانون بودجه ۹۴ تصویب کرده بود حریم رودخانه‌هایی که آب جاری ندارند را به مردم بفروشند که خوشبختانه دولت از این قانون تمرد کرد. ما نباید به سیل معترض باشیم باید به بی تدبیری خودمان معترض باشیم. عیسی کلانتری در مراسم دیدار نوروزی با معاونان، مدیران و کارکنان سازمان حفاظت محیط زیست گفت: در برخی موارد منتظر هستیم...

۲

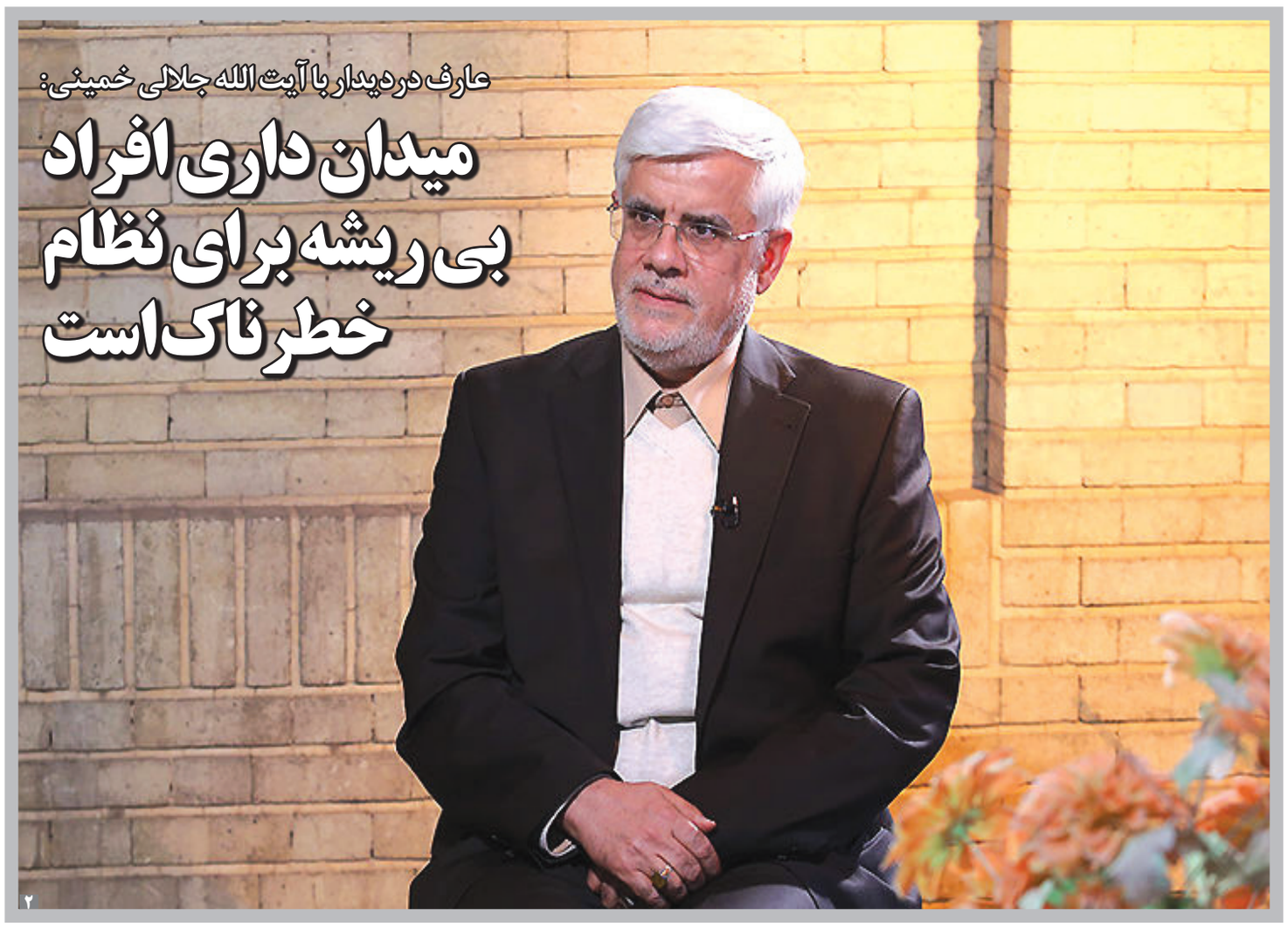

عارف در دیدار با آیت الله جلالی خمینی:

میدان داری افراد بی ریشه برای نظام خطرناک است

۲

آیت‌الله اعرافی در دیدار شهردار و مدیران شهرداری قم:

حرکت نرم‌افزاری شهرداری در شهر قم کاملا ملموس است

مدیر حوزه‌های علمیه سراسر کشور گفت: نگاه مردم نسبت به شهرداری مثبت و حرکت نرم افزاری شهرداری کاملاً ملموس است. آیت‌الله علیرضا اعرافی در دیدار شهردار و مدیران شهرداری قم، گفت: ضمن تبریک اعیاد شعبانیه بخصوص روز پاسدار از مجموعه شهرداری و تدابیر خوبی که برای ایام نوروز و بارندگی‌های اخیر اتخاذ کردند تشکر می کنم.وی گفت: نگاه مردم نسبت به شهرداری مثبت و حرکت نرم افزاری شهرداری کاملاً ملموس است؛ امیدوارم که با این همیّت و تلاش، شهرداری به عنوان یک نهاد فعال و پویا جهت خدمت به مردم قدم بردارد. وی در ادامه گفت: کشور ما تقریباً هر سال از طریق زلزله و سیل در حال آسیب دیدن است، قطعاً همه دستگاه‌ها از جمله شهرداری مسئول هستند و مهم‌ترین کار پیش بینی و پیشگیری است. اگر مردم هم پیشگیری می کردند شاید خسارت به این شکل نبود و ...

۸

معاون خدمات شهری شهرداری قم اعلام کرد

خسارت ۱۱۶ میلیاردی سیل به زیرساخت های شهری

معاون خدمات شهری شهرداری قم گفت: بر اساس برآوردهای صورت گرفته، ۲ سیل روزهای اخیر، ۱۱۶ میلیارد ریال به زیرساخت‌های شهری قم خسارت وارد کرد. سیدامیر سامع عصر دوشنبه در نودمین جلسه رسمی شورای اسلامی شهر قم، با بیان اینکه حجم سیلاب ثبت شده در روزهای اخیر بسیار بیشتر از پیش بینی ها بود افزود: در روزهای پنجم و یازدهم فروردین ماه سال جاری با ثبت ۴۹ و ۳۹ میلی متر بارندگی در قم شاهد وقوع سیل و طغیان رودخانه بودیم.وی ادامه داد: در بارندگی نخست که از بامداد پنجم فروردین آغاز و در ۴۰ ساعت، ۴۹ میلی متر در سطح شهر و بیش از ۷۰ میلی متر در بالادست رودخانه بارش باران ثبت شد، در هفت نقطه، بیرون زدگی سیلاب از رودخانه رخ داد و هشت مکان در مناطق مختلف شهر در مرز بحران قرار گرفت که با اقدام های صورت گرفته در بارندگی دوم هیچ گونه خسارتی در این مناطق رخ نداد...

۸

سرمقاله

حسن بختیاری زاده

خطای راهبردی

حکومت آمریکا در آخرین نمونه از اقدامات خود علیه ایران، سپاه را نیرویی تروریستی اعلام کرد.بررسی این نکته که بر اساس کدام مبانی میتوان نیروی نظامی حکومتی مشروع را تروریستی اعلام‌کرد فراتر ار این نوشتار است.هرچند اعلام چنین تصمیمی از جانب حکومتی که در چند ماه گذشته حتی قطعنامه‌های شورای امنیت را از جمله درباره برجام و مناقشه اعراب و اسراییل نقض کرده است،تعجب آور نیست.اما به هر روی می توان این پرسش را مطرح کرد که تصمیم آمریکا درباره سپاه به‌لحاظ هزینه و فایده آن چه پیامدهایی خواهد داشت؟این نوشتار پاسخهای کوتاهی در بردارد.

۱-آمریکا تصمیم خود را به آنچه کمک به آزادی مردم ایران و مهار جاه طلبی های ایران می خواند نسبت داده است. آشکار است که بسیاری از ایرانیان، از جمله اصلاح طلبان با وجود اختلاف نظر درباره موضوعات گوناگون،دخالت خارجی را در امور داخلی برنمی تابند و در برابر دخالت خارجی متحد خواهند بود.از این رو آمریکا باید درک کند دخالت در امور داخلی ایران تنها به فراموشی اختلافات داخلی دست کم تا دفع دخالت خارجی منجر می شود.به علاوه نمی توان این واقعیت را نادیده گرفت که آمریکا و متحدانش با سپاه مناسباتی تعیین کننده ندارند و از این رو تصمیم آمریکا بر عملیات سپاه تاثیر مهمی نخواهد داشت

۲ - نیروهای نظامی آمریکا در سالهای پس از جنگ دوم جهانی در منازعات پرتعدادی از آمریکای لاتین تا شرق دور درگیر بوده اند.موضوعی که با نگاهی واقع گرایانه باید ان را تابعی از قدرت آمریکا دانست.حضور مستشاری و فرامستشاری سپاه در مناقشات منطقه ای نیز چنین منطق گریزناپذیری دارد. اما یک‌تفاوت بنیادین میان اقدامات فرامرزی سپاه و نیروهای نظامی آمریکا،غیر قابل چشم پوشی است.سپاه به طور عمده به درخواست حکومتهای مستقر در سرزمین آنها حضور دارد اما اقدامات نظامی فرامرزی آمریکا در بسیاری موارد بر سرنگون سازی حکومتهای مستقر،متمرکز بوده‌است.

۳-هرچند تصمیم آمریکا بر فعالیتهای سپاه تاثیر مهمی نخواهد داشت اما چنانچه سپاه بکوشد با پنهان سازی مضاعف و بدون برخی هماهنگی های غیررسمی نظامی اقدامات خود را سامان دهد،آمریکا نباید اعتراض کند.

۴-سپاه از عوامل مهم کمک به عراق و سوریه در حفظ تمامیت سرزمینی آنها و مبارزه با تروریسم بوده است می توان انتظار داشت آمریکا برآن است که با تصمیم خود حکومتهای منطقه را زیر فشار قرار دهد تا از همکاری نظامی با ایران دست بردارند.اما چنین تصمیمی به طور آشکار برای حکومتهایی مانند عراق و سوریه غیرعقلایی است و تنها به تنش در روابط آمریکا و حکومتهای متحد و نزدیک به ایران منجر می شود.

این که تصور شود آمریکا از فهم بی نتیجه بودن اقدام خود علیه سپاه ناتوان است ساده انگارانه است به نظر می رسد ترامپ و همکارانش در شرایط کنونی بیش از آنکه به سود و زیان تصمیمات خود علیه ایران بیندیشند قصد دارند همه اقدامات ممکن را علیه ایران انجام دهند و همه ابزارهای خود را در این راستا به کار بندند به علاوه نباید از نظر دور داشت که برخی تندروهای اطراف ترامپ به این امیدند که واکنش های ایران زمینه تند شدن بیش از پیش فضا را به گونه ای فراهم کند که این تندروها دست بالاتری را برای تصمیم گیری درباره ایران بیابند.

ایران امروز با شرایط پیچیده ای روبروست.به نظر می رسد تصمیم گیریهای تعیین کننده در عرصه خارجی باید بیش از پیش با اعتماد به وزارت خارجه و در چارچوب شورای عالی امنیت ملی و با رهنمودهای مقام معظم رهبری صورت پذیرد و از اقدامات واگرایانه پرهیز شود.سرانجام آنکه هرچند شرایط کنونی دشوار است اما دلیلی وجود ندارد که مدیریت آن غیرقابل تصور دانسته شود.

آذری جهرمی در اجلاس جهانی جامعه اطلاعاتی ۲۰۱۹:

تحریم‌های غیرقانونی آمریکا نمونه بارز نقض حقوق بشر است

وزیر ارتباطات و فناوری اطلاعات تحریم‌های غیرقانونی آمریکا را نوعی تروریسم اقتصادی دانست و گفت: اقدامات یکجانبه اجباری که در مورد برخی کشورها انجام شده است، نمونه بارزی از نقض حقوق بشر و توسعه پایدار محسوب می‌شود.

محمدجواد آذری جهرمی روز سه‌شنبه در اجلاس جهانی جامعه اطلاعاتی ۲۰۱۹ که هم‌اکنون در ژنو سوئیس در حال برگزاری است، با بیان اینکه هدف ۱۶ توسعه پایدار به ساخت نهادهای کارآمد و مسئول در تمام سطوح می‌پردازد، گفت: با توسعه خدمات دولت الکترونیکی تلاش کرده‌ایم که کارایی، دسترس‌پذیری، شفافیت و پاسخگویی را در بخش دولتی تسهیل کنیم به طوریکه دولت ایران اکنون ۲۰۱ خدمت دولتی عمومی و ۷۳۴ خدمت تخصصی از خدمات بخش قضایی و کشاورزی گرفته تا آموزش، سلامت و فرهنگ را به‌صورت الکترونیکی ارائه‌می‌دهد.

وی با اشاره انجام به بیش از ۳۵۰ میلیون تراکنش در درگاه ملی خدمات دولت هوشمند (GSB) در سال گذشته، افزود: اکنون ۴۴ نهاد از جمله بانک مرکزی، پلیس و صنعت، خدماتشان را در بستر GSB ارائه می‌دهند که تعداد این تراکنش‌ها فصل‌به‌فصل افزایش داشته و بیشترین میزان آن در فصل زمستان بوده است.

آذری جهرمی با تأکید بر اینکه دسترسی آزاد به اطلاعات، دیگر وجه مهم برای ماست، چرا که سبب اطمینان از وجود شفافیت و جلوگیری از فساد خواهد شد، اظهار کرد: هدف شماره ۱۷ توسعه پایدار نیاز به توجه بیشتر جوامع بین‌المللی دارد، چراکه صلح و توسعه پایدار به هم وابسته هستند و غفلت از هر کدام، جهان را به مکانی ناامن تبدیل خواهد کرد؛ بنابراین همه کشورها باید با یکدیگر برای رسیدن به این هدف همکاری داشته‌باشند.

عضو دولت تدبیر و امید بابیان اینکه تحریم‌های یکجانبه برخی کشورها دربردارنده تهدید بزرگ‌تری برای اهداف توسعه پایدار است، تصریح کرد: اقدامات یکجانبه اجباری که در مورد برخی کشورها انجام شده است، نمونه بارزی از نقض حقوق بشر و همچنین توسعه پایدار محسوب می‌شود؛ بنابراین به‌عنوان یک جامعه بین‌المللی به ایجاد مکانیزمی نیاز داریم که به برخی کشورهای مشخص اجازه ندهد از توسعه فناوری‌شان به‌عنوان ابزاری برای تمرین قدرت در مقابل دیگران استفاده کنند.

وزیر ارتباطات با بیان اینکه ایران اکنون تحت‌فشار شدیدترین تحریم‌هاست، خاطرنشان کرد: تحریم‌هایی که به‌صورت مستقیم کسب‌وکارهای میلیون‌ها شهروند ایرانی را تحت تأثیر قرار داده است، به‌نحوی‌که آن‌ها را از دسترسی به خدمات تحت وب و اپلیکیشن‌هایی که توسط تأمین‌کنندگان جهانی ارائه می‌شود و سرمایه‌گذاری در حوزه فناوری اطلاعات و ارتباطات محروم کرده است.

وی با تأکید بر اینکه ما این تحریم‌های غیرقانونی را به‌عنوان یک اقدام تروریستی اقتصادی تلقی می‌کنیم، افزود: ایران برای همکاری با تمام جامعه بین‌الملل به‌طور خاص همسایگان خود در منطقه جهت تسهیل و توسعه ارتباطات کسب‌وکار با کسب‌وکار (b2b) و کسب‌وکار با مشتری (b2c) در جنوب غرب آسیا و فراتر از آن، تمایل دارد و ما با وجود تمامی چالش‌هایی که با آن روبه‌رو هستیم، مسیرمان را به‌منظور تحقق اهدافمان همراه با خوش‌بینی و اعتمادبه‌نفس ادامه خواهیم داد.

سرلشگرصفوی:

آمریکایی ها غلطی کنند، پاسخی قاطع دریافت می کنند

دستیار و مشاور عالی فرماندهی معظم کل قوا با بیان اینکه بیانیه کاخ سفید و ترامپ یک شکست راهبردی را نصیب آمریکا خواهد کرد، گفت: نظامیان آمریکایی بخوبی قدرت جمهوری اسلامی ایران و سپاه پاسداران انقلاب اسلامی را می دانند، اگر آمریکایی ها غلطی کنند به آنها پاسخ قدرتمندانه خواهیم داد.

سردار سرلشکر پاسدار «سید یحیی صفوی» با اشاره به اقدام ضد ایرانی رئیس جمهور ایالات متحده در قرار دادن نام سپاه پاسداران در فهرست گروه‌های تروریستی آمریکا، گفت: بزرگترین اشتباه راهبردی سیاسی و نظامی آمریکا خطاب دادن تروریسم به سپاه که خلاف عقل و قوانین بین المللی است می باشد و واکنش جمهوری اسلامی ایران در تروریستی قراردادن ستاد فرماندهی نیروهای آمریکایی مستقر در غرب آسیا موسوم به سنتکام و نیز کلیه نیروهای وابسته به آن کاملا طبیعی بود.

مشاور عالی مقام معظم رهبری در خصوص تحت تاثیر بودن تصمیم ترامپ گفت: اقدام ضد ایرانی رئیس جمهور ایالات متحده در قرار دادن نام سپاه پاسداران در فهرست گروه‌های تروریستی آمریکا، تحت تاثیر لابی صهیونیستی و پول های عربستان، در کنار قدرت نفوذ کوشنر داماد ترامپ صورت گرفته است .

سرلشگر صفوی افزود: تروریسم دولتی یعنی آمریکا ورژیم صهیونیستی ،اگر حمایت آمریکا از سعودی ها وجود نداشت آنها نمی توانستند به یمن حمله کنند و در طول دو دهه گذشته آمریکائی ها مردم مظلوم افغانستان و عراق و یمن را به خاک و خون کشیده اند و حقیقتا آمریکائی ها به اذعان خودشان در شکل دهی تروریسم داعش نقش اصلی را ایفاء کردند و هم اکنون نیز پس از شکست تروریستهای تکفیری داعش در سوریه و عراق ، آمریکائیها آنهارا به افغانستان منتقل کردند. آمریکا ئی ها از تروریسم دولتی بعنوان ابزاری برای حکومت داری استفاده می کنند.

وی اضافه کرد: رهبران بی خرد ملت ها و دولت ها را به به سمت افول و نزول سوق می دهند و اقدامات ترامپ نشان دهنده بی خردی و حکایت از آن دارد که صهیونیست ها وی را اداره می کنند و طی چند دهه گذشته تاکنون ایالات متحده آمریکا رئیس جمهوری به بی خردی و فاسدی ترامپ به خود ندیده است.

دستیار و مشاور عالی فرماندهی معظم کل قوا در خصوص واکنش جمهوری اسلامی ایران به هرگونه تهدید گفت: نظامیان آمریکائی بخوبی قدرت جمهوری اسلامی ایران و سپاه پاسداران انقلاب اسلامی را می دانند، اگر آمریکائی ها غلطی کنند به آنها پاسخ قدرتمندانه خواهیم داد و بیانیه کاخ سفید و ترامپ یک شکست راهبردی را نصیب آمریکا خواهد کرد و این اقدام آمریکا در نتیجه شکست آمریکا از نیروی قدس سپاه در صحنه سوریه و عراق و از بین رفتن تروریستهای داعشی است و ملت های اسلامی در سراسر جهان به سپاه پاسداران علاقمند هستند و ملت بزرگ ایران قدرشناس و حامی فداکاریهای فرزندانشان در سپاه و بسیج و نیروهای مسلح هستند.

اخبار

معاون وزیر صنعت:

قیمت‌ها در ماه رمضان افزایش نمی یابد

معاون بازرگانی داخلی وزارت صنعت، معدن و تجارت گفت: در ستاد تنظیم بازار امروز در خصوص تأمین کالاهای مصرفی ماه رمضان تصمیم گیری شد.

عباس قبادی در خصوص برنامه‌های ستاد تنظیم بازار برای تأمین کالاهای اساسی ماه مبارک رمضان گفت: در این جلسه برای تأمین کالاهای مصرفی به خصوص کالاهای پروتئینی و لبنیات تصمیم گیری شد.

وی با بیان اینکه سال گذشته توانستیم بخش عمده‌ای از مصرف کشور را تأمین کنیم و بازار شرایط نسبتاً آرامی داشت، افزود: در کارگروه تنظیم بازار امروز گزارشاتی در خصوص توزیع کالاهای سطح کشور در روزهای پایان سال داشتیم.

معاون بازرگانی داخلی وزارت صنعت، معدن و تجارت اظهار کرد: مجموعه وزارت جهاد کشاورزی گزارشات مختلفی را در خصوص تأمین و توزیع مواد پروتینی برای ماه مبارک رمضان ارائه کرده است. امیدواریم ماه رمضان شرایط قیمتی بازار در شرایط مطلوبی باشد. البته در خصوص تأمین شکر، مواد خوراکی مثل زولبیا و بامیه گزارشات مختلفی ارائه شده است.

قبادی در خصوص تأمین اقلام مورد نیاز مناطق سیل زده خاطرنشان کرد: برای این مناطق به طور نامحدود و براساس تقاضای استانداران کالاهای مصرفی همچون آرد، برنج، گوشت، مرغ، روغن و غیره تأمین می‌شود.

***در ماه رمضان افزایش قیمت نخواهیم داشت**

وی با بیان اینکه قرار نیست در ماه مبارک رمضان افزایش قیمت داشته باشیم، گفت: قیمتها در سایت سازمان حمایت مصرف‌کنندگان و تولیدکنندگان درج شده است. قیمت مرغ همچنان ۱۱ هزار و ۵۰۰ تومان است؛ البته هم‌اکنون وزارت جهاد کشاورزی روزانه ۱۲۵۰ تن مرغ در میدان اصلی شهر تهران توزیع می کند. در میادین میوه و تره بار شهرداری تهران هم مرغ توزیع می‌شود.معاون بازرگانی داخلی وزارت صنعت، معدن و تجارت ادامه داد: در جلسه امروز سازمان حمایت مصرف‌کنندگان و تولیدکنندگان قیمت مرغ را ۱۲ هزار و ۳۰۰ تومان اعلام کرد که مورد قبول اعضا قرار نگرفت. قرار شد برای پیشگیری از افزایش قیمت مرغ، عرضه افزایش پیدا کند. همچنین شکر به طور گسترده توزیع می‌شود.قبادی با بیان اینکه قیمت گوشت هم‌اکنون ۹۰ هزار تومان است، اظهار کرد: قیمت پیاز بعد از ممنوعیت صادرات کاهش پیدا کرد و بیش از این هم کاهش پیدا می کند. طبق گزارش سازمان حمایت مصرف‌کنندگان و تولیدکنندگان قیمت گوجه در خرده‌فروشی‌ها حدود ۶ هزار تومان است.وی در پایان گفت: شهروندان می‌توانند گزارشات خود از افزایش قیمت غیر قانونی را به سامانه ۱۲۴ اطلاع دهند. سازمان حمایت مصرف‌کنندگان و تولیدکنندگان و بازرسی‌های اصناف با افزایش غیرقانونی قیمتها به شدت مقابله می کنند.

سرلشگرباقری:

آمریکایی ها دست از پا خطا کنند برخورد قاطع می کنیم

رئیس ستاد کل نیروهای مسلح جمهوری اسلامی ایران با واکنش نسبت به تروریست خواندن سپاه توسط سپاه گفت: در برابر این تصمیم نابخردانه سکوت نمی کنیم و متقابلا نیروهای ارتش آمریکا در منطقه جنوب غرب آسیا موسوم به سنتکام را تروریست قلمداد و اگر دست از پا خطا کنند با آنها برخورد قاطع خواهیم کرد.

سردار سرلشگر پاسدار «محمد باقری» سه‌شنبه در سالروز میلاد با سعادت امام حسین (ع) و روز پاسدار در جمع فرماندهان، مدیران و کارکنان ستادکل نیروهای مسلح اظهارداشت: اینکه سپاه پاسداران انقلاب اسلامی مقارن با روز پاسدار مورد غضب و خشم آمریکای جنایتکار قرار می گیرد و از روی ضعف و استیصال این نهاد قانونی، انقلابی و محبوب را تروریست می خواند، جای خوشحالی دارد، چراکه بیانگر آن است که سپاه پاسداران در ۴۰ سال گذشته، در مسیر تحقق آرمانهای انقلاب اسلامی و حمایت از محرومان و مستضعفان گام برداشته است و در این راه با اهدای شهدای گرانقدر در مبارزه با گروه‌های تروریستی داعش و النصره که دست‌پرورده آمریکا است، حقانیت ضد تروریستی بودن جمهوری اسلامی ایران را به جهانیان اثبات کرده است.

رئیس ستاد کل نیروهای مسلح تصریح کرد: قطعاً نظام مقدس و مقتدر جمهوری اسلامی ایران در برابر این تصمیم نابخردانه سکوت نمی کند و متقابلا نیروهای ارتش آمریکا در منطقه جنوب غرب آسیا موسوم به سنتکام را تروریست قلمداد کرده و اگر دست از پا خطا کنند با آنها برخورد قاطع خواهیم کردسرلشکر باقری در ادامه با اشاره به سیل‌های اخیر در چند استان کشور افزود: همدلی، همگامی و پیشتازی نیروهای مسلح در کمک به آسیب‌دیدگان این سیل‌ها، موجب کاهش خسارات و آلام آنها شد و اطمینان می‌دهیم تا استقرار آرامش در استان‌های سیل‌زده در کنار مردم آسیب‌دیده خواهیم بود.

((آگهی))

سازمان بنادر و دریانوردی

باستناد رونوشت سند شماره ۸۲۶۹۴ مورخ ۱۳۹۷/۰۳/۱۹ دفترخانه اسناد رسمی شماره ۱۵ چابهار، آقای عزیز هوت پور فرزند شهبیک به کد ملی ۳۶۵۰۹۰۴۳۶۵ ، تمامی ۶ دانگ شناور لنج صیادی به شماره ثبت ۴/۳۲۷۵ چابهار را به آقای عطاا... پیشگو فرزند آدم به کد ملی ۳۶۵۰۸۹۶۳۵۴ انتقال قطعی داده اند . مراتب به‌موجب‌ماده۲۵ قانون‌دریایی‌ایران آگهی‌می‌گردد.

م/۴۵۶۲ الف

((آگهی))

سازمان بنادر و دریانوردی

باستناد رونوشت سند شماره ۹۶۶۰۶ مورخ ۱۳۹۶/۰۶/۰۶ دفترخانه اسناد رسمی شماره ۷ میناب، آقایان:

۱ – عباس قریشی نخلی فرزند علی به کد ملی ۳۴۲۱۱۶۵۴۲۴

۲ – احمد آبفشان فرزند محمد ۳۴۲۰۰۹۱۴۰۰

۳– علی نقی انصاری لاری فرزند اسماعیل به کد ملی ۳۴۲۱۹۶۷۲۸۸، تمامی ۶ دانگ شناور لنج باری بشماره ثبت ۲۵۱۱۶ چابهار را به آقایان:

۱ – موسی لشتغانی پور فرزند محمد به کد ملی ۵۵۴۹۸۶۰۵۷۰

۲ – حسین لشتغانی پور فرزند موسی به کد ملی ۵۵۴۹۸۰۰۱۰۱

انتقال قطعی داده اند .

مراتب به موجب ماده ۲۵ قانون دریایی ایران آگهی می گردد .

م/۴۴۹۸ الف

یادداشت (۱)

آمریکای ترامپ «آمریکای بی نقاب» است

ابوالفضل فاتح

تصمیم اخیر دولت آمریکا در قرار دادن صدها هزار ایرانی در لیست گروه های تروریستی قطعه ی دیگر از پازلی است که چهره امپریالیستی سیاست خارجی آمریکا را آشکارتر می سازد مغایرت با عرف و حقوق بین الملل، بی ثبات سازی، یک جانبه گرایی، افراط و ظلم شاخصه اصلی سیاست خارجی آمریکا در دوران اخیر است. آمریکا همیشه این گونه بوده است. اما آمریکای ترامپ، عریان شده و نقاب از چهره برداشته است. سیاست «آمریکای بی نقاب» را می توان در خروج یک جانبه از پیمان محیط زیست، خروج از برجام، خروج از پیمان اتمی با روسیه نیز مشاهده کرد. به رسمیت شناختن قدس اشغالی به پایتختی اسرائیل، حمایت از تجاوز به یمن و قلمداد کردن جولان اشغالی به عنوان بخشی از اسرائیل و اینک تروریستی اعلام کردن نیروهای مسلح رسمی ایران نیز ادامه همان رویکرد است. آمریکای بی نقاب که حامی درجه اول نژاد پرستی و جنایات و اشغالگری اسرائیل است و از محکومیت سیاه ترین دیکتاتوری های منطقه و آمران کودک کشی یمنی ها و قطعه قطعه کردن خاشقچی طفره رفته و در اقدامی ضد بشری همه راه های کمک به سیل زدگان مظلوم ایران را مسدود کرده، در آخرین پرده، سپاه پاسداران یعنی یک ارتش رسمی با صدها هزار ایرانی را یکسره تروریست می نامد تا معلوم باشد که برای این آمریکا، هیچ مرزی جز سلطه به رسمیت شناخته نمی شود. با آن که بسیاری از حکام منطقه، در طی چند دهه عوامل سیاست های مخرب آمریکا بوده اند، اما به نظر می رسد «آمریکای بی نقاب»، با مثلث شرور ترامپ، نتانیاهو و بن سلمان در اندیشه سیطره ی نظمی ظالمانه تر با ماهیتی مافیایی تر بر منطقه برآمده اند، که پیامدهای ویرانگری برای ملت ها و کشورهای مستقل منطقه دارد. لذا، نباید به بهانه هیچ تفاوت نظر داخلی از اهداف شوم، بی ثبات کننده و ضد توسعه ای آن حتی برای لحظه ای غافل شد. در قبال تصمیم سرتاپا نادرست اخیر ترامپ نیز ضروری است، رویکردی ملی، خلاقانه، منطقی و جامع و مبتنی بر حکمت و عزت و دوراندیشی اتخاذ کرد و همه اهرم های سیاسی و حقوقی و دیپلماتیک را در مجامع بین المللی و جهانی به کار بست تا قبح این رویکرد را آشکار و تاثیر آن را منتفی و یا به حداقل رساند. آمریکا بزرگترین مرکز پمپاژ ظلم و تباهی جهان است اما قدرت مطلق جهان نیست و ان شاء الله روزی افول خواهد کرد و تا آن روز با عقلانیت و استواری و تکیه بر توان و ظرفیت های ملی و دیپلماسی خلاقانه با جهانی که مایل نیست در سیطره آمریکا باشد، به یاری خداوند می توان از شر ظلم آن در امان بود. البته در این مسیر آنچه قدرت مستمر و تزلزل ناپذیر می آفریند، پایبندی بی استثنا به مردمسالاری واقعی، قانون و کارآمدی کلیت نظام و همه نهادهای برآمده از آن است. ایرانیان مستقل و شریف نیز به ماهیت تحریم های ظالمانه و این گونه اقدامات آمریکای بی نقاب که سیاست خارجی اش در حد تجارت شخصی و قمار بر سر انتخابات صهیونیست ها تنزل کرده است، واقفند و می دانند تا چه اندازه هم برای صلح و ثبات منطقه و هم برای حق حاکمیت کشور و هم حتی برای توسعه مردمسالاری در داخل ایران پی آمدهای منفی خواهد داشت، لذا با هر گرایش سیاسی و هر جا که باشند به رغم تفاوت نظر داخلی که در جای خود محترم است و باید به آن پرداخته شود، این گونه تصمیمات مداخله گر خارجی را قویا محکوم کرده و به سهم خود در افشای ماهیت دروغ و متناقض آن خواهند کوشید.

یادداشت (۲)

قوی باشیم؛ غول ها بیدار شده اند

مصطفی دانند

جهان عجیبی شده است. آب و هوا سر ناسازگاری گذاشته است. دنیا شاهد سیاستمداران دیوانه‌ای مانند ترامپ شده است. جهان امروز، چیزی شبیه بازی‌های رایانه‌ای است. غول‌ها بعد از هر مرحله از زندگی منتظر شما نشسته‌اند. تحریم، گرانی، زلزله، سیل و ... در این شرایط که همه چیز علیه ماست چه باید کرد؟ آیا باید اجازه داد، غول‌ها ما را بخورند؟ باید اجازه داد سیل ما را ببرد یا زلزله خانه‌مان را خراب کند؟ نه، باید قوی بود. باید با قدرت پا به این مرحله از زندگی گذاشت. در شرایط عادی، باید عادی زندگی کرد اما در زمانی که با بحران روبرو هستید، باید ویژه زندگی کنید. واقعا اگر قوی نباشیم، سیل، زلزله و مشکلات ما را در خود هضم می کنند. مردم خوزستان را ببینید. به صحنه آمدند، سیل بندها را تقویت کردند تا زندگی‌شان را آب نبرد. آنها می توانستند به سرشان بزنند، فرار کنند و از بلندی‌های شهر، جولان سیل را ببینند وقتی سیل پشت دیوار شهر است، باید قوی بود، گونی به پشت انداخت، تا راه آب افسار بریده را بست. سیل و مشکلات، عاشق آدم‌های شکست خورده هستند. آنهایی که خود را بازنده می‌دانند و باور نمی کنند که می توانند مچ مشکلات را خم کنند باید برای رسیدن به مراحل بازی دنیا، از روی تمام غول‌ها عبور کنیم. چاره‌ای نیست. غول‌ها بیدار شده‌اند. باید در هرلحظه خود را آماده برخورد با یکی از آنها کنیم! الان در بسیاری از شهرهای سیل زده، آب رفته است و گِل مانده است. می‌شود گِل‌ها را نگاه کرد، غصه خورد و در چادر زندگی کرد تا بالاخره کسی پیدا شود، بیلی بیاورد و زندگی ما را نجات دهد. می‌شود اما بیل به دست گرفت و به جنگ گِل‌ها رفت و خانه‌ها را دوباره ساخت. کاری که الان بسیاری از اهالی لرستان، گلستان و خوزستان در حال انجام آن هستند. گرانی، تقریبا همه را از نفس انداخته است. اگر همه دنبال سود باشیم، اگر همه به فکر منافع خود باشیم، گرانی لبخند شیطانی به ما می‌زند و از شرایط لذت می‌برد. در عوض اگر در کنار هم باشیم و هوای همدیگر را داشته باشیم، بالاخره مشت قدرتمند دلار و طلا را می خوابانیم. اگر انصاف داشته باشیم، اگر هوای اهالی شهرمان را داشته باشیم، حال‌مان خوب می‌شود. گرانی، و سیل فرقی با هم ندارند. هر دو خانواده‌ها را نابود می کند. در سیل مردم به داد هم می‌رسند اما در گرانی ... در جنگ با غول‌ها باید کنار هم بود. هیچ کس به تنهایی از بس این همه غول بر نیامده.

خبر

سخنگوی وزارت کشور:

کاندیداهای مجلس باید فوق لیسانس داشته باشند

سخنگوی وزارت کشور از حذف تبصره تطبیق یک دوره نمایندگی با یک مقطع تحصیلی توسط نمایندگان مجلس تقدیر کرد سید سلمان سامانی قائم مقام وزیر کشور در امور مجلس و هماهنگی استان‌ها با اشاره به بررسی تبصره مربوط به مدرک تحصیلی لازم برای شرکت در انتخابات در قالب طرح اصلاح موادی از قانون انتخابات مجلس شورای اسلامی در جلسه امروز سه شنبه ۲۰ فروردین ماه خانه ملت در صحن علنی اظهار داشت: علیرغم آنکه اعتقاد داریم یک دوره نمایندگی مجلس قطعاً دانش و مهارت قانون گذاری را در افراد ارتقا می‌دهد، اما اگر مجلس با حذف این تبصره به جامعه این پیغام را بدهد که نمایندگان مجلس بین خود و دیگران تفاوت و تبعیض قائل نیستند و شروطی که برای کاندیداتوری مجلس قائل شده‌اند برای همگان یکسان است به اعتماد و نگاه مثبت جامعه به خانه ملت خواهد افزودوی در ادامه اضافه کرد: با رأی مجلس تبصره‌ای که به نمایندگان مجوز داده بود سابقه یک دوره نمایندگی مجلس در زمان ثبت نام در انتخابات به عنوان یک مقطع تحصیلی برای آن‌ها لحاظ شود، حذف شد که اقدام بسیار پسندیده‌ای بود قائم مقام وزیر کشور در امور مجلس و هماهنگی استان‌ها تاکید کرد: بر اساس این مصوبه تمامی افرادی که قصد دارند برای نخستین بار و یا نمایندگان فعلی و پیشین مجلس که می‌خواهند برای ثبت نام در انتخابات مجلس اقدام کنند باید دارای مدرک کارشناسی ارشد یا معادل آن باشند سامانی گفت: مدرک تحصیلی برای کاندیداتوری در انتخابات مجلس مورد قبول است که مورد تایید یکی از ۳ مرجع وزارت علوم، وزارت بهداشت و یا حوزه های علمیه باشد.

سرلشکر جعفری:

سیستم تهاجمی سپاه قوی تر می شود

فرمانده کل سپاه گفت: سپاه در یک سال آینده به لطف خدا در سیستم دفاعی و تهاجمی خود با قدرت‌تر از قبل خواهد شد. سردار سرلشکر محمدعلی جعفری در حاشیه دیدار فرماندهان سپاه پاسداران انقلاب اسلامی و فرمانده ارتش جمهوری اسلامی ایران، گفت: این اقدامی که آمریکایی‌ها انجام دادند بسیار خنده دار است، زیرا سپاه در دل مردم قرار دارد و اعتبار ما از آمریکایی‌ها نیست بلکه از مردم عزیز و شریف ایران است و ما با قدرت اعلام می کنیم و حتی حاضریم این اطلاعات را در اختیار خود آن‌ها نیز قرار دهیم که سپاه در یک سال آینده به لطف خدا در سیستم دفاعی و تهاجمی خود با قدرت‌تر از قبل خواهد شد وی گفت: به کوری چشم دشمنان، سپاه و ارتش کنار هم خواهند بود و در همه جای دنیا حامی محرومان و مظلومان خواهند بود و هراسی نخواهند داشت.

مقامات آمریکایی:

تصمیم ترامپ به معنای اعلان جنگ نیست

مقام های آمریکایی در گفت و گو با رویترز درباره تصمیم ترامپ برای تروریستی خواندن سپاه پاسداران به عنوان بخشی از نیروهای مسلح ایران با بیان اینکه ارتش آمریکا دستور مستقیمی در این زمینه دریافت نکرده است، گفتند این تصمیم به معنای اعلان جنگ با ایران نیست.

خبرگزاری انگلیسی رویترز در گزارشی با عنوان 'آمریکا در اقدامی بی سابقه سپاه را یک گروه تروریستی نامید' به نقل از مقام های آمریکایی که خواسته اند نامشان فاش نشود، نوشت تروریستی نامیدن سپاه پاسداران، به منزله آغاز تغییر رفتار ارتش آمریکا با سپاه به شیوه رفتار با القاعده، داعش یا تروریست های دیگر نیست.

رهبر معظم انقلاب:

گربه‌رقصانی آمریکا علیه سپاه به جایی نمی رسد

رهبر معظم انقلاب اسلامی تاکید کردند: آمریکایی‌ها به خیال خود علیه سپاه پاسداران و در واقع علیه انقلاب و ایران نقشه می‌کشند و گربه‌رقصانی می‌کنند البته این خباثت‌ها به جایی نمی رسد.

به گزارش پایگاه اطلاع رسانی دفتر مقام معظم رهبری، حضرت آیت الله خامنه ای در شب ولادت با سعادت حضرت سیدالشهداء علیه‌السلام و به‌مناسبت روز پاسدار با جمعی از پاسداران و خانواده‌های آنان دیدار کردند.

ایشان در این دیدار علت خصومت آمریکایی‌ها با سپاه را پیشگامی آن در دفاع از کشور و انقلاب خواندند و خاطرنشان کردند: آمریکا و دشمنان نادان چهل سال است که هر چه در توان داشتند علیه جمهوری اسلامی به کار بستند اما هیچ غلطی نتوانستند بکنند و امروز دست انقلاب و نظام اسلامی در منطقه و بلکه در دنیا باز شده است.

رهبر معظم انقلاب اسلامی، سپاه را یک دستگاه برجسته و در خط مقدم مواجهه با دشمن در میادین گوناگون برشمردند و اظهار داشتند: سپاه هم در میدان عملیاتی و مقابله با دشمن در مرزها و حتی چند هزار کیلومتر دورتر در اطراف حرم حضرت زینب(س) پیشقدم است و هم در میدان مقابله سیاسی با دشمن.

حضرت آیت الله خامنه ای، کینه آمریکایی‌ها از سپاه را ناشی از همین مسئله دانستند و افزودند: آمریکایی‌ها به خیال خود علیه سپاه و در واقع علیه انقلاب و ایران نقشه می‌کشند و گربه‌رقصانی می‌کنند، البته این خباثت‌ها به جایی نخواهد رسید و با برگشتن کید و فریب آنها به خودشان، دشمنان جمهوری اسلامی مانند ترامپ و احمق‌های دور و بر نظام حاکمه آمریکا در حال حرکت به سمت حضیض هستند ایشان، ۴۰ سال توطئه علیه جمهوری اسلامی ایران و در عین حال پیشرفت انقلاب را نشانه ناتوانی آمریکایی‌ها در متوقف کردن حرکت ملت ایران دانستند و گفتند: دشمنان ایرانِ عزیز، چهل سال است که انواع فشارهای سیاسی، اقتصادی و تبلیغاتی فراگیر را علیه ملت اِعمال کردند اما حتی آن روز که جمهوریِ اسلامی تازه‌کار بود، نتوانستند هیچ غلطی بکنند.

رهبر معظم انقلاب اسلامی با اشاره به دست برتر جمهوری اسلامی ایران در منطقه، تاکید کردند: بر خلاف تصور دشمنان، عزت و قدرت امروز نظام اسلامی ناشی از بمب اتم نیست، چرا که ما از ابتدا تأکید کردیم سلاح هسته‌ای بر خلاف مبانی دینی ما است و به آن نیازی نداریم، بنابراین اقتدار و عزت امروز ملت ایران در چشم دنیای اسلام، به خاطر ایستادگی، فداکاری و بصیرت مردم است.

حضرت آیت الله خامنه‌ای، لازمه استمرار این حرکت پر افتخار را شناخت وظیفه و عمل به آن دانستند و گفتند: بدون تردید انقلاب به پیش خواهد رفت، اما همگان از آحاد مردم و بویژه جوانان تا سپاه پاسداران و کلیه نیروهای مسلح و دستگاه های دولتی باید نقش خود را در این حرکت تشخیص دهند و با الگوگیری از عمل مؤمنانه اولیاء الهی همچون امام بزرگوار، برای خدا و در راه خدا به وظایف خود عمل کنند.

علی لاریجانی:

اقدام آمریکا در تروریست نامیدن سپاه نشان از جهالت آنهاست

رییس مجلس شورای اسلامی گفت: اقدام آمریکا در تروریست نامیدن سپاه پاسداران انقلاب اسلامی نشان دهنده عمق کینه ورزی و جهالت این رژیم است.

«علی لاریجانی» در ابتدای جلسه علنی صبح روز سه شنبه مجلس شورای اسلامی ضمن تبریک میلاد امام حسین(ع) افزود: سپاه پاسداران به این ولادت گرانقدر مزین شده است، از این رو روز پاسدار را به همه عزیزان پاسدار تبریک می گویم.

وی افزود: رفتار ننگین رژیم آمریکا در این روزها که با وقاحت و پُررویی سپاه را جزو گروه های تروریستی اعلام کرد، نشان دهنده عمق کینه ورزی، سفاهت و جهالت این رژیم است، کیست که نداند که سپاه بیشترین ضربه را به تروریست خطرناک در منطقه زده است و کیست که نداند این نیروی زبده و انقلابی از بدو پیروزی انقلاب مستمرا در کنار ملت با گروه های تروریستی به مقابله پرداخت، همان تروریست هایی که مورد حمایت قدرت بزرگ بودند.

وی ادامه داد: کیست که نداند سپاه چه مجاهدت هایی در دفاع مقدس، در دفاع از سرزمین، در دفاع از ملت ایران و در دفاع از انقلاب اسلامی داشت، سپاه پاسداران رکن اصلی مقاومت در آن سال هابود، در جبهه ای جانفشانی کرد که همه قدرت های بزرگ در کنار صدام بودند وی تصریح کرد: در سال های اخیر که تروریست های دست ساخته قدرت ها منطقه را به آتش کشیدند این سپاه بود که در مقابل آن ها ایستاد و کمر آن ها را شکست.

وی تاکید کرد: مجاهدت سپاه در برابر تروریست چیزی نیست که از چشم ملت‌ها مخفی باشد.

وی خطاب به رییس جمهور آمریکا اظهار داشت: آقای ترامپ شما فراموش کردید که بارها خودتان گفتید اشکال دولت آمریکا در ایجاد و تقویت گروه‌های تروریستی مثل داعش بوده است، مگر وزیر خارجه آمریکا اذعان نکرد که دولت ایالات متحده داعش را به وجود آورده است؟ یا دچار فراموشی هستید یا بیش از حد بی پروا هستید.

لاریجانی افزود: مگر سخنان نخست وزیر فقید پاکستان خانم بی نظیر بوتو را به خاطر ندارید که اعلام کرد یک ضلع اصلی تشکیل گروه‌های تروریستی در افغانستان آمریکا بوده است. وی تصریح کرد: امروز دولت آمریکا باید پاسخگو باشد آنان مؤسس و حمایت گر گروه‌های تروریستی بوده نه سپاه پاسداران.

رییس مجلس اضافه کرد: وزیر خارجه نادان آمریکا، پاسداران مجاهد را به اخاذی متهم می کند و واقعا در تاریخ چنین دولت بی شرمی نمونه نداشته است.

لاریجانی افزود: آقای ترامپ با وقاحت اخاذی از سعودی و برخی کشورهای منطقه را نقطه قوت خود می‌داند و افتخار می‌کند که برای شرکت در اجلاس ریاض بیش از صد میلیارد دلار اخاذی نموده است، شما یک دولت دزد هستید. این مدال را خود به سینه خود نصب کرده اید.

وی تصریح کرد: آقای ترامپ می‌دانید چرا به این روز افتاده اید چون تصور می کردید با خروج از توافق هسته‌ای می‌توانید به ایران ضربه بزنید، موفق نشدید، تصور می کردید در سال گذشته می‌توانید فروش نفت ایران را به صفر برسانید، موفق نشدید.

وی اضافه کرد: تصور می کردید ایران ۴۰ سال انقلاب را نخواهد دید، دیدید ملت با شکوه تر در پاسداشت انقلاب خویش حضور یافتند. تصور می کردید می‌توانید با کمک تروریست‌ها در شرق و غرب ایران آشفتگی امنیتی ایجاد کنید و پول و سلاح به تروریست‌ها دادید و مستقیم یا نیابتی تروریست‌ها برای شما عمل کردید اما موفق نشدید. رییس مجلس شورای اسلامی گفت: همانطور که مسئول خزانه داری آمریکا اعلام کرد با همه تمهیدات به میدان آمدید تا مشکلات داخلی برای ایران به وجود آورید و ملت را به ستوه آورید.

لاریجانی افزود: ملت مقاوم ایران در مقابل شما ایستاده است، این اقدام شما بیش از اینکه قدرت شما را مشخص کند عجز شما را نشانگر است که به ستوه آمده اید؛ بدانید اگر سپاه که در قلب ملت ایران جای دارد و حامل امنیت کشور است را شما متهم می کنید همه ملت ایران مفتخر است که پشتیبان سپاه است، همه ما افتخار می کنیم که پاسدار باشیم.

رییس مجلس شورای اسلامی ادامه داد: مجلس شورای اسلامی این اقدام ننگین سردمداران رژیم آمریکا را محکوم می کند و پشتیبان همه پاسداران خواهد بود.

لاریجانی گفت: از نظر ما دولت آمریکا و نیروهای مسلح این کشور نماد تروریسم بین المللی در ابعاد نظامی و اقتصادی است.

رئیس سازمان حفاظت محیط زیست:

به جای سیل به بی تدبیری خودمان معترض باشیم

رئیس سازمان حفاظت محیط زیست با اشاره به وقوع سیلاب در کشور گفت: مجلس در قانون بودجه ۹۴ تصویب کرده بود حریم رودخانه‌هایی که آب جاری ندارند را به مردم بفروشند که خوشبختانه دولت از این قانون تمرد کرد. ما نباید به سیل معترض باشیم باید به بی تدبیری خودمان معترض باشیم.

عیسی کلانتری در مراسم دیدار نوروزی با معاونان، مدیران و کارکنان سازمان حفاظت محیط زیست گفت: در برخی موارد منتظر هستیم تا مردم به ما مراجعه کنند اما اگر سازمان یا نهادی در حوزه زیست محیطی وظایف خود را به درستی انجام نداد ما به عنوان نهاد ناظر وظیفه داریم به او تذکر بدهیم تا شاهد سیل هایی همچون آق قلا نباشیم این ما هستیم که از حقوق زیست محیطی و شهروندی مردم باید دفاع کنیم اما در برخی از موارد حداقل از بود فلسفی محیط زیست مردم هم دفاع نکردیم.

معاون رئیس جمهوری با اشاره به وضعیت زیست محیطی عسلویه اظهار کرد: دستور ویژه حسن روحانی - رییس جمهوری - این است که تا چهار ماه آینده تکلیف آلودگی منطقه عسلویه مشخص شود و ما نباید اشتباهات توسعه عسلویه را در مکران تکرار شود کنیم.

وی در پی قرار دادن سپاه در لیست سیاه تروریستی گفت: اگر ما ۸۰ میلیون محیط بان داریم قطعا ۸۰ میلیون پاسدار هم داریم و آمریکا نمی تواند ما را تحریم کند و در لیست سیاه تروریستی قرار دارد.

کلانتری با اشاره به بارش‌های پایان سال گذشته اظهار کرد: در پایان سال ۹۷ بارش‌های متعددی رخ داد. طبق برآوردهای انجام شده برای یک مترمکعب آب حدود ۵۳ سنت هزینه باید کرد اما خداوند این را در بهار به ملت ما هدیه داده است.

***تولیدی که آینده ملت را به خطر می اندازد ارزشی ندارد**

رییس سازمان حفاظت محیط زیست با اشاره نامگذاری امسال توسط مقام معظم رهبری به عنوان رونق تولید گفت: اما تولیدی که با زیر پا قرار دادن محیط زیست انجام شود اشتباه محض است و خود مقام معظم رهبری نیز با این موضوع اشاره دارد ما در سال جاری باید تلاش و همت را دو برابر کنیم گرچه مشکلات کشور چند برابر شده است.

کلانتری با انتقاد از تحریم‌ها اظهار کرد: آن‌ها استقلال ما را هدف قرار داده‌اند. ما فراموش نکرده ایم که در زمان جنگ برای یک مترخاک ده‌ها شهید داده‌ایم.

رییس سازمان حفاظت محیط زیست با بیان اینکه تولیدی که آینده ملت را به خطر می اندازد ارزشی ندارد، گفت: ما باید کشور را از بعد محیط زیست حفظ کنیم. حق نداریم محیط زیست را تخریب کنیم اما حق هم نداریم جلوی توسعه را بگیریم.

***در ۱۰ سال اخیر بهترین هوا را در کلانشهرها داشته‌ایم**

رییس سازمان حفاظت محیط زیست با بیان اینکه در ۱۰ سال اخیر بهترین هوا را در کلانشهرها داشتیم، اظهار کرد: سازمان حفاظت محیط زیست به خاطر فشارهایی که به شهرداری‌ها ، وزارت کشور و پلیس راهور آورد، این نتیجه مطلوب را هدیه به مردم کردوی ادامه داد :هوای پاک تهران امسال دو برابر پارسال بود و حتی یک روز تعطیلی نداشتیم.

کلانتری در خصوص وضعیت گرد و غبار در کشور گفت: سال گذشته سال خوبی حتی در خوزستان بود اما در خصوص پسماند و مدیریت پسماند با توجه به اینکه وظایف شهرداری‌ها و وزارت کشور است شاهد اقدام موثری نبودیم.

رئیس سازمان برنامه و بودجه:

روند اختصاص ارز به کالاهای اساسی تغییر می کند

رئیس سازمان برنامه و بودجه گفت: باید قبول کنیم که شیوه کنونی پرداخت ارز ۴۲۰۰ به کالاهای اساسی درست نیست و این منافع به دست مردم نمی رسد؛ بنابراین بحث تغییر این روند مطرح است اما هنوز به جمع بندی نهایی نرسیده ایم.

«محمد باقر نوبخت» روز سه شنبه در مراسم رونمایی از دو برنامه «اصلاح ساختار بودجه» و «توسعه، تولید و اشتغال» در محل سازمان برنامه و بودجه، گفت: رییس جمهوری همواره تاکید دارد که باید زندگی و معیشت مردم از نوسانات ارز مبرا باشد؛ بر این اساس سال گذشته ۲۵ کالای اساسی ارز ۴۲۰۰ تومانی دریافت کردند.

وی ادامه داد: هم اکنون برای واردات ۲۵ قلم کالای اساسی ارز ۴۲۰۰ تومانی پرداخت می شود و براین اساس پارسال ۱۳ هزار و ۵۰۰ میلیارد تومان یارانه برای کالای اساسی پرداخت شد و پیش بینی کردیم که امسال نیز ۱۴ هزار میلیارد تومان یارانه پرداخت شود.

رئیس سازمان برنامه و بودجه با طرح این سوال که با اختصاص این اعتبار آیا به هدف خود رسیده ایم؟ گفت: برای نمونه گوشت قرمز از جمله اقلامی که برای واردات ارز ۴۲۰۰ تومانی پرداخت می شد اما شاهد بودیم که قیمت گوشت به دلیل خروج دام و نبود نظارت کافی کاهش نیافت و مردم از پرداخت یارانه بهره ای نبردند.

وی افزود: براین اساس به این جمع بندی رسیدیم که اگر واردات گوشت با ارز نیمایی باشد قیمت آن کاهش می یابد. از محل واردات گوشت با ارز نیمایی ۵۰ تا ۶۰ هزار میلیارد تومان ارز صرفه جویی می شود. نوبخت تاکید کرد: به طور یقین حتی ریالی از این میزان در بودجه صرف نخواهیم کردوی تصریح کرد: ساز و کار دولت این است که این مبالغ را در اختیار مردم قرار دهیم اما اینکه به وارد کننده بدهیم یا به صورت کالابرگ الکترونیکی و شکل های دیگر باشد هنوز به جمع بندی نرسیده ایم.

معاون رییس جمهوری با تاکید براینکه نباید جو جامعه را متشنج کنیم، گفت: بحث حذف ارز ۴۲۰۰ تومانی از کالاهای اساسی هنوز نهایی نشده و نباید با انتشار اخباری مبنی بر حذف یارانه ۴۲۰۰ تومانی و افزایش قیمت ها جو روانی جامعه را به هم بریزیم و مردم رانگران کنیم.

عضو کمیسیون امنیت ملی و سیاست خارجی مجلس؛

اقدامات آمریکا خللی در اراده و عظمت سپاه ایجاد نمی کند

عضو کمیسیون امنیت ملی و سیاست خارجی مجلس شورای اسلامی گفت: اقدام کاخ سفید در تروریستی خواندن سپاه پاسداران انقلاب اسلامی خللی در اراده و عظمت این نهاد انقلابی ایجاد نمی کند.

«سید حسین نقوی حسینی» گفت: دولت آمریکا در اقدامی وقیحانه و بر خلاف همه موازین بین المللی، سپاه پاسداران را که یک نهاد برخاسته از متن مردم و مقبول ملت ایران است، در لیست گروه های تروریستی قرار داد.

وی ادامه داد: آمریکایی ها حق دارند چنین اقدامی انجام دهند؛ کمک های مستشاری و مقاومت سپاه در منطقه بود که آمریکایی ها را در سوریه و عراق شکست داد؛ چنان که رییس جمهوری آمریکا با هزینه هفت تریلیون دلاری، چراغ خاموش به منطقه می آید؛ آمریکایی ها عامل همه شکست های خود در منطقه را سپاه پاسداران انقلاب اسلامی می دانند.

این نماینده مجلس با بیان اینکه نباید نقش صهیونیسم و لابی های صهیونیستی را در تحریک آمریکا به این اقدام نادیده گرفت، افزود: لابی های صهیونیستی کاملا بر ساختار سیاسی و حکام ایالات متحده حاکم بوده و به دنبال بیشترین بهره برداری از این مسیر هستند؛ بر خلاف دیدگاهی که اسرائیل را نوچه آمریکا معرفی می کند، این آمریکا است که نوچه اسرائیل وصهیونیست ها هست و لابی های صهیونیستی سیاست های دولت آمریکا را طراحی می کنند.

نقوی حسینی با بیان این که این مصوبات خللی در اراده و عظمت سپاه ایجاد نمی کند، گفت: سپاه همواره و در برهه های مختلف پشتیبان و همراه مردم بوده و همین امر بر مقبولیت و محبوبیت این نهاد مردمی رسمی افزوده است، چنانکه این روزها در حادثه سیل در استان های مختلف کشور، به مردم خدمت رسانی می کند.

وی در خصوص طرح های پیشنهادی مجلس در حمایت از سپاه پاسداران انقلاب اسلامی نیز اظهار داشت: دو طرح دو فوریتی و سه فوریتی در صحن علنی مطرح شده و نزدیک به ۲۰۰ نماینده آن را امضا کرده اند که نشانه موافقت اکثریت نمایندگان با این دو طرح است.

عضو کمیسیون انرژی مجلس مطرح کرد؛

کشور با چالش فارغ التحصیلان بیکار مواجه است

نماینده بهبهان در مجلس شورای اسلامی بیکاری را معضل اصلی کشور توصیف کرد و گفت: اکنون با معضلی بزرگتر از بیکاری روبه‌رو هستیم و آن چالش، فارغ‌التحصیلان بیکار دانشگاهی است. نماینده بهبهان در مجلس شورای اسلامی بیکاری را معضل اصلی کشور توصیف کرد و گفت: اکنون با معضلی بزرگتر از بیکاری روبه‌رو هستیم و آن چالش، فارغ‌التحصیلان بیکار دانشگاهی است. حبیب‌الله کشت‌زر، میزان بیکاری در بهبهان و آغاجاری را بسیار بالا توصیف کرد و گفت: در حال حاضر بیش از ۲۵ هزار بیکار در حوزه انتخابیه‌ام وجود دارد که بیشتر آنان تحصیل کردگان دانشگاهی هستند وی با اشاره به اینکه بهبهان یک شهر نخبه‌پرور است، گفت: بیشتر کسانی که برای کارجویی به من مراجعه می کنند تا آنها را به جایی معرفی کنم، در رشته‌های خوب دانشگاهی با معدل بالای ۱۸ فارغ‌التحصیل شده‌اند. عضو کمیسیون انرژی مجلس شورای اسلامی، کمترین مدرک تحصیلی بیکاران مراجعه‌کننده را لیسانس اعلام کرد و گفت: فوق‌لیسانس و دکترا نیز به وفور در بین بیکاران وجود دارد. وی بیشتر رشته‌های فارغ‌التحصیلان بیکار را شیمی، فیزیک، ریاضی، حقوق و دیگر رشته‌های تاثیرگذار توصیف کرد و گفت: اینکه انتظار داشته باشیم در دستگاه‌های دولتی میز و صندلی برای بیکاران گذاشته شود، تصور درستی نیست بلکه باید سرمایه‌گذاران را جذب کنیم و به کارآفرینی بها بدهیم.

اخبار

رییس سازمان انرژی اتمی:

پیشبرد اهداف کلان صنعت هسته‌ای با شتاب در حال پیگیری است

رییس سازمان انرژی اتمی گفت: در پرتو ارشادات و رهنمودهای رهبر معظم انقلاب و در سایه حمایت‌های رییس جمهوری، پیشبرد اهداف کلان و راهبردی صنعت هسته‌ای با اقتدار و با شتاب در حال پیگیری است.

«علی اکبر صالحی» روز سه شنبه در سیزدهمین سالروز ملی فناوری هسته‌ای افزود: در حال حاضر باوجود نامهربانی‌های برخی دوستان و شایعه‌پراکنی‌های مغرضان، حرکت در مسیر بهره‌مندی از مواهب و مزایای فنّاوری صلح‌آمیز هسته‌ای در ابعاد و سطوح مختلف، با قوّت و با آهنگی مناسب همچنان ادامه دارد. وی تصریح کرد: دشمن در پی تحریک ایران برای واکنش های عجولانه و نسنجیده است. خوشبختانه در حال حاضر، ریاست دستگاه اجرایی کشور بر عهده شخصیتی است که خود به رموز سیاست بین‌الملل و ابعاد پیدا و پنهان آن، آشنایی کامل دارد رییس سازمان انرژی اتمی تاکید کرد انتقاد از عملکرد دولت و ارائه نظریات کارشناسانه و نصایح مشفقانه نباید به گونه‌ای انجام شود که زمینه‌ساز تضعیف جبهه خودی و سوءاستفاده بیگانگان و دشمنان قسم خورده ایران اسلامی شود. صالحی ادامه داد: ما بر اساس یک برنامه میان مدت و بلند مدت، اهداف ترسیم شده در این حوزه را دنبال کرده و به اذن پروردگار متعال یقین داریم که حرکت در این مسیر به هیچ روی با فتور و سستی مواجه نخواهد شد؛ چرا که سنگِ بنا و شالوده این صنعت ملّی بر توکل به خدا و اعتماد به نفس استوار شده است. وی خاطرنشان کرد: مفتخرم تا به نمایندگی از سوی متخصصان و پژوهشگران سازمان انرژی اتمی اعلام کنم که به یمن تلاشهای صورت گرفته توسط این عزیزان امروز ۱۱۴ دستاورد جدید و مورد نیاز در زمینه‌های مختلف صنعت هسته‌ای آماده بهره‌برداری شده است که در این فرصت اجازه می‌خواهم تا به ارائه توضیحاتی مختصر پیرامون ۶ دستاوردی که لحظاتی دیگر به دست رییس جمهوری در این سالن رونمایی می‌شود، بپردازم.

رییس سازمان انرژی اتمی ایران افزود: طراحی و ساخت سانتریفیوژ زونال پیوسته، این اقدام در راستای گسترش فعالیت‌های سازمان در حوزه پزشکی و سلامت انجام گرفته است و در حال حاضر، یکی از اهداف راهبردی سازمان، خدمت‌رسانی به بخش سلامت و همراهی با جامعه پزشکی کشور در راستای کاستن از درد و رنج دردمندان و بیماران در سراسر میهن عزیز اسلامی است. صالحی یادآور شد: طراحی و ساخت سیستم کنترلی سامانه سنجش فرآیندی یکی دیگر از اقدامات مهم در راستای اجرای پروژه‌ای است که از سوی ریاست محترم جمهوری مورد تأکید قرار گرفته و اجرای آن در صدر برنامه‌های راهبردی سازمان قرار گرفته است. شایان ذکر است که استفاده از ظرفیت مذکور در حوزه پیشران هسته‌ای، نویدبخش آغاز فصلی جدید در مسیر ارتقاء سطح فعالیت‌های سازمان است.

سخنگوی سازمان انرژی اتمی:

پرونده پی ام دی در شورای حکام آژانس بسته شده است

سخنگوی سازمان انرژی اتمی گفت: پی‌ام‌دی موضوعی مربوط به گذشته است و به لحاظ حقوقی و سیاسی این موضوع در شورای حکام آژانس بین المللی انرژی اتمی بسته شده است.

«بهروز کمالوندی» دیروزدر حاشیه روز ملی فناوری هسته ای در گفت گو با خبرنگاران در پاسخ به سوالی درباره احتمال باز شدن مجدد پرونده پی ام دی(ابعاد احتمالی نظامی برنامه هسته ای ایران) اظهار داشت: یوکیا آمانو آنچه را که باید بگوید، مرتبا بیان کرده است. ممکن است در ذهن نتانیاهو (نخست وزیر رژیم صهیونیستی) و یکی دو نفر باز کردن پی ام دی باشد و در ذهن آنها چنین آرزویی داشته باشند ولی هم به لحاظ حقوقی و هم سیاسی این موضوع کاملا بسته شده است. سخنگوی وزیر کشور افزود: آژانس بین المللی اتمی هم در سال ۲۰۱۵ گزارش آن را داده است و آمانو مکرر اشاره کرده که این موضوع مربوط به گذشته بوده و بررسی شده است و آقای آمانو حتی در پارچین آمد و نمونه گیری ها انجام و به همه سوالات جواب داده شد نهایتاً این پرونده در شورای حکام بسته شد. کمالوندی با بیان این که تلاشی که امثال نتانیاهو می کنند تلاش بیهوده ای است، افزود: آنها حتی قبل از موضوع برجام این کار را می کردند بعد از برجام هم ادامه دادند، ولی تنها سر و صداهای رسانه ای می کنند.

***ورود به زنجیره ۲۰ تایی سانتریفیوژ یعنی آمادگی برای تولید صنعتی**

وی در پاسخ به این سوال دیگری درباره آغاز عملیات نصب زنجیره ۲۰ تایی IR۶ و اینک

از فواید روانی جالب توجه شنا

اینفوگرافی: محسن عبداللهی *

شنا اساسا ورزشی مناسب برای کل بدن انسان محسوب می شود. هنگام شنا قسمت های مختلف بدن درگیر می شوند، اما این ورزش دارای برخی فواید روانی جالب توجه نیز است که شاید از آنها آگاه نباشید. انجام ورزش فواید جسمانی و روانی بسیاری را برای بدن ما به همراه دارد. با این وجود، هر ورزش دارای مزایای خاص خود است. در ادامه با برخی فواید روانی شنا بیشتر آشنا می شویم.

شنا به کاهش استرس شما کمک می کند

یکی از فواید روانی شنا کاهش سطوح استرس است. در دنیای پر مشغله و استرس‌زای امروز، شنا یکی از بهترین گزینه هایی است که می توانید برای کاهش استرس و پیشگیری از تاثیر منفی آن بر شرایط سلامت خود مد نظر قرار دهید.

در تماس بودن بدن با آب آرامش بخش است و از این رو، شنا به کاهش استرس کمک می کند. شنا در استخر که آب آن بیش از حد سرد نیست به کسب احساس آرامش و راحتی هرچه بیشتر کمک می کند. شنای صبحگاهی می تواند شما را در ادامه روز فعال‌تر نگه دارد و شنای عصرگاهی پس از اتمام ساعات کاری می تواند به کسب آرامش و لذت بردن از خوابی راحت‌تر و با کیفیت بیشتر کمک کند.

شنا به تقویت اعتماد به نفس شما کمک می کند

تقویت اعتماد به نفس، یکی دیگر از فواید روانی شنا محسوب می شود و این چیزی است که در تمام زمینه های زندگی به شما کمک خواهد کرد.

زمانی که برای نخستین بار شنا را آغاز می کنید، احتمالا کرال سینه را انتخاب می کنید. اما به تدریج اعتماد به نفس بیشتری یافته و انواع دیگر شنا با سرعت های مختلف را امتحان خواهید کرد. این به افزایش اعتماد به نفس شما هم در استخر و هم خارج از آن کمک خواهد کرد.

افزایش اعتماد به نفس به شما اجازه می دهد تا هرچه بهتر با ترس های خود روبرو شوید. اگر اعتماد به نفس شما پایین باشد، ترس هایتان بر شما غلبه کرده و به منطقه امن خود پناه می برید.

شنا می تواند یک تمرین اجتماعی باشد

اگر در کلاس های شنا ثبت نام کنید، با افراد دیگری در تماس خواهید بود که این شرایط می تواند به غلبه بر ترس های شما کمک کند. اگر فردی خجالتی هستید، این مساله بسیار مهم است.

شاید بر این باور باشید که دوست شدن با دیگران و ملاقات با افراد جدید برای شما دشوار است، اما این کار، به ویژه در یک فعالیت مشترک، ساده‌تر از چیزی خواهد بود که فکر می کنید. شنا می تواند نقطه آغازی عالی برای برقراری ارتباط و گفتگو با دیگران باشد.

خجالتی بودن به معنای آن نیست که باید خود را از دیگران پنهان کنید. شما می توانید با خروج از منطقه امن خود، این شرایط را مدیریت کنید.

شنا به بهبود تصمیم گیری شما کمک می کند

بهبود قدرت تصمیم گیری یکی دیگر از فواید روانی شنا محسوب می شود. شنا کردن امکان ایجاد تعادل در احساسات را فراهم کرده و می توانید دید بهتری به پیرامون خود داشته باشید.

همچنین، همان گونه که پیش تر اشاره شد، شنا به تقویت اعتماد به نفس کمک می کند که این شرایط نیز در تصمیم گیری بهتر موثر خواهد بود.

شنا به بهبود تصویری که از خود دارید کمک می‌کند

شما خود را چگونه تصور می کنید؟

اگر فکر می کنید دارای نقصی در بدن خود هستید یا بخش های خاصی از بدن خود را دوست ندارید، شنا اجازه می دهد تا هرچه بیشتر با بدن خود سازگار شوید. افزون بر این، شنا به بهبود تناسب اندام انسان کمک کرده و ظاهری بهتر و ورزشی‌تر به آن می بخشد. این شرایط نیز می تواند به افزایش اعتماد به نفس شما کمک کند. شنا ورزشی کامل محسوب می شود و همان گونه که متوجه شدید هم از نظر جسمانی و هم از نظر روانی برای انسان مفید است.

علمی ـ فناوری

جلوگیری از فرسایش خاک پس از بارندگی به کمک ربات دیوار چین

محققان آمریکایی به‌تازگی ربات‌ی ساخته‌اند که می‌تواند صفحات فلزی را به صورت عمودی روی زمین بچیند تا با ایجاد یک دیواره، زمین را از خطر فرسایش پس از بارندگی حفظ کند.

به گزارش ایسنا و به نقل از گیزمگ، محققان دانشگاه "هاروارد" یک ربات چهار چرخ به نام "رومو"(Romu) ساخته‌اند که قادر است به طور همزمان چندین ورقه فلزی را حمل کند. این ربات به منظور ساخت سازه‌هایی سد مانند است که برای به حداقل رساندن فرسایش زمین ساخته‌می‌شوند.

نحوه کار ربات به نحوی است که ورقه‌های مورد نظر را به داخل زمین فرو می کند و با استفاده از وزن خود به ورقه‌ها فشار می‌آورد تا ورقه‌ها به طرز مطلوبی به زمین فرو روند.

البته یک مکانیسم چکش الکتریکی نیز در ربات وجود دارد که به عملکرد دقیق‌تر آن کمک می‌کند.

ربات "رومو" پس از این که تصمیم گرفت یک ورق به درستی داخل زمین وارد شده است، ورقه بعدی را در کنار ورقه قبلی قرار می‌دهد تا ساختار یک سد ایجاد شود.

نکته جالب این ربات این است که اگر ورقه‌های درون آن تمام شود، قادر است به طور خودکار به ایستگاه مرجع بازگردد تا ورقه‌های بیشتری را درون خود جای دهد.

رومو می‌تواند چهار چرخ خود را به طور مستقل به بالا یا پایین تکان دهد که حرکت خود را بر اساس شیب زمین تنظیم کند.

فناوری مذکور تاکنون هم در آزمایشگاه و هم در ساحل آزمایش شده است. محققان هاروارد امیدوارند این ربات‌ها در پروژه‌های بزرگ نیز به کار آیند.

ربات نامبرده با استفاده از حسگرهای پردازنده‌ای که دارد می‌تواند محیط اطراف خود را درک کند و ساختار منطبق با محیط را احداث کند.

پایش سلامت بدن با اسکنر محققان ایرانی

به تازگی گروهی از محققان ایرانی موفق به ساخت یک اسکنر شده‌اند که قادر است در کمتر از یک دقیقه اسکن سه‌بعدی بدن را انجام دهد.

به گزارش ایسنا، این دستگاه که در حوزه پایش سلامت بدن کاربرد دارد، توسط یک استارتاپ طراحی و ساخته شده است.

نحوه استفاده از این دستگاه نیز بسیار ساده است. کافی است فرد چند ثانیه بدون حرکت بر روی صفحه‌ای گردان بایستد تا دستگاه با استفاده از امواج امن مادون قرمز اطلاعات میلیون‌ها نقطه از بدن او را ثبت کند. در پایان نیز با استفاده از این اطلاعات پارامترهای مختلف بدن همچون سایز دور کمر، وزن، قد، درصد چربی و حجم و ابعاد محیطی بخش‌های مختلف محاسبه می‌شود. این فناوری روشی دقیق برای مشاهده تغییرات اندام‌های مختلف بدن در طول زمان است. به کمک این دستگاه شاخص توده بدن نیز محاسبه می‌شود. همچنین دستگاه در حوزه پزشکی تا باشگاه‌های بدنسازی کاربرد دارد. البته نمونه امریکایی آن نیز در بازار وجود دارد، اما این استارتاپ با حضور مهندسان ایرانی از نرم‌افزار تا سخت‌افزار دستگاه را در ایران ساخته‌اند. منوهای این دستگاه فارسی است و خریدار می‌تواند هر گونه تغییرات و شخصی‌سازی مد نظر خود را انجام دهد. البته از مزیت‌های دستگاه استفاده از امواج مادون قرمز است که هیچ آسیبی را برای فرد به همراه ندارد. همچنین دقت بالای اندازه‌گیری آن نیز مهم است که

درصد چربی با دقت ۴ درصد و قسمت‌های مختلف بدن با دقت ۵ میلی متر اندازه‌گیری می‌شود. این استارتاپ قرار است در دوره‌های پیش شتابدهی که مرکز راهبردی فناوری‌های همگرای معاونت علمی‌وفناوری ریاست‌جمهوری برگزار می‌کند، شرکت کند. در این دوره‌ها استارتاپ‌ها با قوانین بازار و توسعه محصولات خود در آن آشنا می‌شوند.

رادیولوژی دیجیتال بومی‌سازی شد

دستگاه رادیولوژی دیجیتال در قالب یک طرح ملی فناوری توسط یکی از شرکتهای دانش‌بنیان تولید شد.

به گزارش ایسنا، علی رابط، مجری این طرح ملی درباره تولید این دستگاه اظهار کرد: قسمت‌های مکانیکی ژنراتور و نرم افزار دستگاه رادیولوژی دیجیتال با تکیه بر دانش فنی متخصصان داخلی در کشور تولید شد.

وی در ادامه گفت: ما برای تولید ژنراتور و نرم‌افزار دستگاه رادیولوژی دیجیتال در کشور مجوزهای لازم از جمله مجوز استانداردهای ایمنی و الکتریکال را از وزارت بهداشت دریافت کردیم و تولید این محصول را به صورت نمونه اولیه اجرا کرده‌ایم.

رابط با اشاره به نمونه اولیه دستگاه رادیولوژی دیجیتال اظهار کرد: نمونه اولیه این دستگاه در یکی از بیمارستان‌های تهران درحال استفاده است و در گزارش‌های ارائه‌شده عملکرد آن مورد رضایت کابران بوده است.

وی همچنین افزود: در حال حاضر سعی بر تولید صنعتی دستگاه رادیولوژی دیجیتال داریم تا به مراکز درمانی خصوصی و دولتی خدمات ارائه کند.

مجری این طرح ملی درباره تفاوت این دستگاه با دستگاه‌های آنالوگ خاطر نشان کرد: درگذشته تصاویر به صورت آنالوگ ثبت می‌شدند، اما با استفاده از این دستگاه و این سیستم تصاویر به صورت دیجیتال تولید شده و درکامپیوتر ثبت می‌شود.

رابط با اشاره به اینکه ژنراتور و نرم‌افزار این دستگاه دیجیتال در کشور بومی‌سازی شده است، گفت: تا پیش از این دستگاه‌های دیجیتال رادیولوژی گردآوری می‌شد و هرقطعه این دستگاه‌ها از یک برند تولید می‌شد، اما ما توانستیم با استفاده از دانش داخلی تولیدبخش مکانیکی ژنراتور و نرم افزار دستگاه رادیولوژی دیجیتال را درکشور تولید کنیم.

وی درباره میزان اشتغالزایی ایجاد شده از تولید این دستگاه، گفت: درحال حاضر دربخش تحقیق و توسعه این شرکت دانش‌بنیان به صورت مستقیم بین ۱۰ تا ۱۵ نفر فعال هستند و پس از تولید انبوه و صنعتی این دستگاه برای استفاده مراکز درمانی خصوصی و دولتی میزان نیروی انسانی جذب شده نیز بیشتر خواهد شد.

مدیرعامل این شرکت دانش‌بنیان درباره هدف از تولید این دستگاه بیان کرد: ما به دلیل جلوگیری از خروج ارز و کاهش هزینه‌ها با به کارگیری دانش فنی نمونه اولیه را تولید و در بازار عرضه کردیم و قصد داریم تا این دستگاه را برای سازمان‌ها و مراکز درمانی خصوصی و دولتی تولید مستمر داشته‌باشیم.

وی در ادامه گفت: با اجرای این طرح ملی فناوری، ما قادر به تامین بازار هستیم و درصورت دریافت اخذ سفارش می‌توانیم این محصول را به تولید انبوه برسانیم.

رابط، درباره صادرات این محصول دانش‌بنیان اظهار کرد: از ابتدای تولید این دستگاه ما قصد صادرات این محصول را داشتیم و حالا هم در کشورهای منطقه که خواهان کالای ایرانی هستند، قصد صادرات داریم.

مجری این طرح ملی همچنین افزود: ما با تولید کالای داخلی قصد صرفه‌جویی ارزی داشتیم، اما الان با توجه به نوسان نرخ دلار تولیدکنندگان داخلی را با مشکل مواجه کرده‌اند.

رابط، درباره دریافت حمایت از مرکز طرح‌های کلان ملی فناوری معاونت علمی و فناوری ریاست جمهوری اظهار کرد: ما حمایت‌هایی را در قالب تسهیلات و برای رشد و توسعه فناوری و پیگیری جهت اخذ مجوزهای لازم از مراجع ذیصلاح در جهت تولید کالای داخلی داشته‌ایم، اما با توجه به مشکلات موجود برای تولیدکنندگان و پیمانکاران نیاز به حمایت‌های دیگری از جمله اخذ سفارشات برای تولیدات دانش بنیان است.

وی درادامه گفت: با توجه به اینکه ما در زمینه تجهیزات تصویربرداری سابقه فعالیت طولانی مدت داریم و بعد از واردات به مونتاژ قطعات در کشور و درحال حاضر به تولید ژنراتور و نرم افزار دستگاه تصویربرداری دیجیتال رسیده‌ایم.

اصلاح عیوب دندان با کمک فناوری نانو در کشور

محققان کشورمان با استفاده از فناوری نانو موفق به تولید نوعی از براکت‌ها شدند تا شاهد بهبود و تقویت این محصول باشیم.

به گزارش ایسنا، نیروی ارتودنسی به دندان توسط براکت‌ها انتقال می یابد. براکت ها شکل، کاربرد و انواع مختلفی دارند. اما اگر از نظر جنس بخواهیم آنها را تقسیم‌بندی کنیم، براکت‌ها به دو نوع کلی (فلزی و هم‌رنگ دندان) تقسیم می‌شوند.

براکت‌های هم رنگ دندان خود به سه نوع تقسیم می‌شوند: براکت‌های پلاستیکی، کامپوزیتی و سرامیکی. براکت‌های سرامیکی گران‌تر بوده و هزینه بیشتری دارد، اما مزیت این براکت‌ها این است که چون رنگ دندان هستند، کمتر دیده می‌شوند. براکت‌های رنگ دندان برای زیبایی کاربرد بیشتری دارند.

از سویی براکت‌های پلاستیکی و کامپوزیتی بر پایه پلاستیک به راحتی تغییر شکل می‌دهند، اما استحکام کمی دارند. همچنین این براکت‌ها بعد از مدتی تغییر رنگ می‌دهند، در حالی که براکت‌های سرامیکی رنگ نمی‌گیرند. اما عیبی که براکت‌های سرامیکی نسبت به دو نوع دیگر دارد، هزینه بالای آنها است.

از سوی دیگر چون سرامیک حالت شکنندگی دارد، نمی‌تواند برخی نیروها را تحمل کند و خرد می‌شود. اما وقتی نیروی زیادی به براکت‌های کامپوزیتی و پلاستیکی وارد می‌شود، تغییر شکل می‌دهند و خرد نمی‌شوند. عیب دیگر در حرکات و جابه‌جایی است. در نقاط بسیار ریز بحث اصطکاک مطرح می‌شود.

اصطکاک براکت‌ها از جنس سیم‌ها (فولادزنگ‌نزن /Ti) یا سرامیک‌ها (آلومینا، زیرکونیا و یا آلومینات‌منیزیوم) هم‌نسبت به حالت‌های دیگر بیشتر است. برای کاهش این اصطکاک، در شیارهای موجود در براکت لایه فلزی عبور داده می‌شود که از این اصطکاک جلوگیری شود، ولی برای رفع خاصیت شکنندگی براکت‌های سرامیکی هنوز اقدامی انجام نشده است.

بنابراین محققان دانشگاه مالک اشتر با پشتیبانی صندوق حمایت از پژوهشگران و فناوران معاونت علمی طرحی پژوهشی در این زمینه انجام دادند. «ساخت براکت‌های اورتودنسی بر پایه نانوکامپوزیت های اسپینلی» عنوان این طرح پژوهشی است. پژوهشگران کشور در این پژوهش برای بهبود شکنندگی براکت‌های سرامیکی از تقویت کننده نانوذرات سیلیکون نیترید استفاده کردند.

همچنین هدف از انجام این طرح ساخت براکت‌های اورتودنسی بر پایه نانوکامپوزیت‌های اسپینل-Si_3N_4 برای بهبود چقرمگی و مقاومت به ضربه است.

نتایج این طرح در پزشکی و کاربردهای ارتودنسی مورد استفاده است. همچنین، می‌تواند نتایج خروجی آن برای سطوح مقاوم در برابر خراش در قطعات از فیبرهای نوری، مواد میزبان لیزر، محصورسازی برای لامپ قوس فشار بالا، لوله‌های جاذب خورشیدی، عینک‌های دید در شب، سنسورهای دمای مادون قرمز و جایگزینی برای کوارتز و یاقوت کبود در نیمه هادی‌ها استفاده شود.

بر اساس این گزارش، در هنر ارتودنسی رایج است که بر روی دندان براکت فلزی، پلاستیک یا براکت‌های سرامیکی گذاشته می‌شود. البته برای منظم کردن موقعیت دندان‌ها از سیم قوس در سراسر این براکت استفاده می‌شود.

این براکت‌ها باید استحکام مکانیکی بالا در برابر فشار ناشی از کشش سیم‌ها در طول براکت‌ها داشته‌باشند. با این حال، ترکیب براکت باید مستعد اتصال مکانیکی (یا شیمیایی) به دندان باشد.

یکی دیگر از جنبه‌ها که باید در نظر گرفته شود، عمر زیبایی آن مخصوصاً برای بزرگسالان است. اخیراً رویکرد محققان به سرامیک‌هایی همچون آلومینات‌منیزیم به‌دلیل استحکام بالا و شفافیت در ناحیه مرئی برای ساخت براکت‌های دندانی جلب شده است.

اما مشکل این سرامیک چقرمگی پایین آن است. برای بهبود چقرمگی سرامیک شفاف اسپینل $MgAl_2O_4$ در محدوده مرئی از نانوذراتی مانند SiC و Si_3N_4 می‌توان استفاده کرد.

بر اساس اعلام روابط عمومی معاونت علمی ریاست‌جمهوری، اما استفاده از نانوذرات SiC باعث مات شدن سرامیک $MgAl_2O_4$ در محدوده مرئی می‌شود. به همین دلیل در این پژوهش از نانوذرات Si_3N_4 به منظور بهبود چقرمگی این سرامیک استفاده شد.

توصیه‌ها و هشدارها

کاهش کلسترول بی نیاز از استاتین‌ها

استاتین ها، گروهی از داروها هستند که به کنترل و کاهش سطوح کلسترول کمک می کنند. با این وجود، افرادی که این داروها را مصرف می کنند ممکن است با برخی عوارض جانبی مواجه شوند. از این رو، آشنایی با روش هایی که بدون استفاده از استاتین ها به کاهش سطوح کلسترول بدن کمک می کنند می تواند مفید باشد.

استاتین ها تولید کلسترول توسط کبد را متوقف می کنند. اما کارایی این داروهای کاهنده لیپید در کاهش یا متعادل کردن سطوح کلسترول با برخی پیامدهای منفی نیز همراه است که از آن جمله می توان به ماهیچه درد، افزایش خطر دیابت ملیتوس، سطوح غیر عادی آنزیم های کبدی در خون، و مشکلات گوارشی اشاره کرد. همچنین، استاتین ها تولید آنزیم HDL-C که نقش مهمی در تولید کلسترول سالم دارد را مهار می کنند.

کاهش و مدیریت سطوح کلسترول بدون استفاده از استاتین ها می تواند به کاهش احتمال بروز یک مشکل قلبی عروقی کمک کند. البته، پیش از هر اقدامی با پزشک خود در این زمینه مشورت کنید.

***چهار روش برای کاهش کلسترول بدون استفاده از استاتین ها**

سطوح بالای کلسترول در خون می تواند به آترواسکلروز - سخت شدن رگ های خونی به واسطه تشکیل پلاک در آنها - منجر شود. با گذشت زمان، این شرایط می تواند موجب شرایطی جدی مانند حمله قلبی، سکته مغزی، و بیماری عروق محیطی شود. سطوح بالای کلسترول بهتر است از طریق یک رژیم غذایی مناسب که از سطوح کم چربی اشباع برخوردار بوده و فاقد چربی های ترانس است، و مصرف مواد غذایی کم کلسترول متعادل شود.

برای کاهش سطوح بالای کلسترول بدون استفاده از استاتین ها می توانید روش های زیر را مد نظر قرار دهید:

***تغییر رژیم غذایی**

نخستین اقدامی که می توانید برای کاهش سطوح کلسترول مد نظر قرار دهید ایجاد تغییر در رژیم غذایی است. برای دنبال کردن یک رژیم غذایی سالم می توانید موارد زیر را مد نظر قرار دهید:

از چربی های ترانس پرهیز کنید. از آن جمله می توان به مارگارین و دیگر روغن های نباتی پردازش شده که در مواد غذایی بسته بندی شده و آماده وجود دارند، اشاره کرد.

مصرف چربی های اشباع را کاهش دهید. کره، تخم مرغ، و گوشت های قرمز گزینه هایی به مراتب سالم‌تر از چربی های ترانس هستند، اما همانند هر چیز دیگری باید حد اعتدال را در مصرف آنها رعایت کنید. مصرف غلات، شکر و سدیم پالایش شده را کاهش دهید. این مواد در غذاهای بسته بندی شده و فرآوری شده به میزان زیاد وجود دارند.

در مقابل، یک رژیم غذایی متعادل باید حاوی مواد غذایی سرشار از فیبر مانند میوه ها، سبزی ها، مغزدانه ها و غلات کامل باشد. همچنین، مواد غذایی حاوی اسیدهای چرب امگا-۳، کلسیم، منیزیم، پتاسیم و ویتامین D باید در این رژیم غذایی حضور داشته باشند. در وعده های غذایی روزانه باید اندازه مناسب از گروه های غذایی مختلف وجود داشته باشد. از مواد غذایی خاص که می توانند به کاهش سطوح کلسترول کمک کنند می توان به مغزدانه ها، روغن زیتون، لوبیاها، بادنجان، ماهی، غلات کامل، جو دوسر، موز، سویا و انگور اشاره کرد. یک رژیم غذایی خوب و سالم برای حفظ و بهبود سلامت هر فردی اهمیت دارد. احتمالا شنیده اید که ما از آن چیزی شکل می گیریم که می خوریم. دنبال کردن یک رژیم غذایی سالم و متعادل برای افرادی که مستعد ابتلا به بیماری های قلبی عروقی هستند از اهمیت ویژه ای برخوردار است.

***ترک سیگار**

سیگار کشیدن پیامدهای مضر بسیاری برای سلامت انسان به همراه دارد. این عادت مضر می تواند به افزایش سطوح کلسترول و بیماری قلبی منجر شود. پس اگر با سطوح بالای کلسترول مواجه هستید، زمان ترک سیگار فرا رسیده است. ترک سیگار با افزایش تراکم آنزیم HDL-C نیز مرتبط است. به طور کلی، این افزایش سریع و طی کمتر از سه هفته رخ می دهد. بر همین اساس، برخی عوارض جانبی سیگار کشیدن به نظر می رسد طی مدت کوتاهی پس از ترک این عادت معکوس می شوند.

***کاهش استرس**

اگر قصد دارید سطوح کلسترول بدن خود را کاهش دهید، باید توجه ویژه ای به سطوح استرس خود داشته باشید. رابطه بین استرس و افزایش سطوح کلسترول اثبات شده است. کاهش سطوح استرس ممکن است به سادگی پذیرش مسئولیت های کمتر و افزایش فعالیت جسمانی و وقت گذرانی در طبیعت باشد. برای مقابله کارآمد با استرس، در ابتدا باید دریابید چه زمانی این شرایط برای شما مشکل آفرین است. سپس، دلایل بروز استرس را شناسایی کرده و تغییراتی که می توانید در سبک زندگی خود اعمال کنید را مورد بررسی قرار دهید.

***انجام ورزش**

افزون بر کمک به کاهش استرس، ورزش اثر مثبت چشمگیری بر تناسب اندام مبتلا به دیس‌لیپیدمی یا چربی‌پریشی دارد و از این رو سطوح کلسترول را کاهش می دهد. این در شرایطی است که حالت بهینه، تکرر، شدت و مدت زمان ورزش برای بهبود سطوح کلسترول باید برای هر فردی مشخص شود. مطالعات مختلف آثار مثبت ورزش منظم بر سطوح کلسترول را تایید کرده اند. ورزش به پیشگیری از افزایش و مدیریت سطوح کلسترول کمک می کند، در شرایطی که خطرات حمله قلبی، سکته مغزی، و بیماری سرخرگ محیطی را کاهش می دهد. به طور کلی، تا حد امکان باید از نظر جسمانی فعال باشید، اما تنها ۳۰ دقیقه ورزش در روز نیز به کاهش سطوح کلسترول و بهبود سلامت کلی بدن شما کمک خواهد کرد. به طور کلی، اگر قصد دارید بدون استفاده از استاتین ها سطوح کلسترول بدن خود را کاهش داده و آن را مدیریت کنید، باید عادات بد و مضر را ترک کرده و سبک زندگی کلی خود را ارتقا دهید.

چای داغ ننوشید

پزشکان در یک مطالعه جدید بار دیگر تاکید کردند که نوشیدن چای داغ می‌تواند خطر ابتلا به سرطان مری را افزایش دهد.

به گزارش ایسنا، متخصصان به افرادی که به مصرف چای داغ علاقه دارند توصیه می‌کنند از این کار خودداری کنند چرا که این عادت موجب افزایش خطر ابتلا به سرطان مری می‌شود.

در این بررسی پزشکان انجمن سرطان آمریکا برای مدت زمان ۱۰ سال به مطالعه روی افرادی پرداختند که چای داغ مصرف می‌کردند و دریافتند که مصرف چای داغ می‌تواند خطر رشد سلول‌های سرطانی را در مری افزایش دهد.

نوشیدن چای داغ یکی از عادات رایج در سراسر جهان است و در تحقیقاتی که پیش از این انجام گرفته نیز بر ارتباط بین مصرف نوشیدنی‌های داغ و خطر ابتلا به سرطان مری اشاره شده است.

به گزارش ژاپن تودی، سرطان مری در گروه شش عامل متداول مرگ و میر بر اثر سرطان در جهان به حساب می‌آید. طبق اعلام آژانس بین المللی تحقیقات سرطان وابسته به سازمان بهداشت جهانی (WHO) مصرف نوشیدنی‌های بسیار داغ که دمای آن بالاتر از ۶۵ درجه سانتی گراد باشد از عوامل سرطان‌زا در بشر است.

اطلاعیه
سازمان امور مالیاتی کشور
اداره کل امور مالیاتی استان قم
قابل توجه مودیان محترم مالیات بر ارزش افزوده:
مهلت ارائه الکترونیکی اظهارنامه مالیات بر ارزش افزوده دوره زمستان ۹۷ از طریق سامانه www.evat.ir حداکثر تا ۳۱ فروردین ماه سال جاری است.
۰۲۱-۳۵۰۱۹ ستاد خبری دفتر مرکزی حراست ۱۵۲۶ مرکز ارتباط مردمی
روابط عمومی اداره کل امور مالیاتی استان قم
شناسه آگهی: ۴۲۵۳

اخبار

جامعه مدرسین حوزه علمیه قم:

هیچ تحریم و تهدیدی توان ایستادگی مقابل قدرت مردمی را ندارد

جامعه مدرسین حوزه علمیه قم با بیان اینکه رزمندگان انقلابی سپاه پاسداران مدال افتخار محبوبیت مردمی را دارند، تأکید کرد: هیچ تحریم و تهدیدی توان ایستادگی در مقابل قدرت مردمی را ندارد.

بیانیه جامعه مدرسین حوزه علمیه قم که با امضای آیت الله محمد یزدی در محکومیت قرار دادن سپاه پاسداران انقلاب اسلامی در لیست گروه‌های تروریستی توسط آمریکا منتشر شده بدین شرح است:

بسم‌الله‌الرحمن‌الرحیم

درود خدا بر سپاه پاسداران انقلاب اسلامی

سپاه پاسداران انقلاب اسلامی در جبهه‌های مختلف مبارزه و علی‌الخصوص در میدان جنگ علیه تروریست‌های داعش و دیگر گروه‌های تروریستی در عراق، سوریه و...، شکست‌های سهمگینی به طرح‌ها و نقشه‌های آمریکایی - صهیونیستی وارد کرده و کینه و عداوت این ابر تروریسم‌های جهان را برانگیخته است. دولت یاغی آمریکا در پی ایجاد موج جدید تلاش‌ها برای فشار به جمهوری اسلامی ایران در اقدامی خصمانه نام سپاه پاسداران انقلاب اسلامی را در فهرست گروه‌های تروریستی قرارداد که این امر اوج حماقت و رذالت هیئت حاکمه آمریکا و ضعف و سردرگمی استکبار در برابر اراده‌ی ملت ایران را نمایان می‌کند. این ایده و اقدام مذبوحانه در حالی از سوی دولت آمریکا طرح و اجرا می‌شود که ایجاد و تجهیز اکثر گروه‌های تروریستی در اقصی نقاط جهان با هدایت و فرماندهی دولت مستکبر آمریکا صورت گرفته و افکار عمومی جهان این حقیقت را به‌خوبی می‌داند و در مقابل آنها سپاه پاسداران و سایر نیروهای مسلح جمهوری اسلامی ایران در منظر کشورهای منطقه در اوج عزت و اقتدار هستند و این تحرکات کوته‌بینانه مانع از حرکت پویا و قدرتمند آن‌ها نخواهد شد. رزمندگان سلحشور و انقلابی سپاه پاسداران مدال افتخار محبوبیت مردمی را دارند و این رابطه عمیق ملت و نیروهای مسلح قدرت و اقتداری حقیقی به توانمندی‌های نظامی ایران داده که هیچ تحریم و تهدیدی توان ایستادگی در مقابل این قدرت مردمی را ندارد. جامعه مدرسین حوزه علمیه قم ضمن تبریک و تهنیت ولادت باسعادت حضرت اباعبدالله الحسین (علیه السلام) و بزرگداشت روز پاسدار و تقدیر و تشکر از اقدام متقابل دولت و مجلس در برابر نظام تروریست پرور آمریکا اعلام می‌دارد: نظام مقدس جمهوری اسلامی ایران پاسخ قاطعی به این اقدام آمریکا خواهد داد که مقدمه‌ای برای دیگر شکست‌های آمریکا شود و خواب‌های جبهه استکبار را به کابوسی هولناک بدل خواهد نمود.

والسلام علیکم و رحمه الله و برکاته

در استان لرستان انجام شد؛

آغاز توزیع بسته‌های حمایتی آستان حضرت معصومه(س) در میان سیل‌زدگان

توزیع بسته‌های حمایتی آستان مقدس کریمه اهل بیت(س) توسط خادمان این آستان در میان سیل زدگان استان لرستان آغاز شد.

خادمان حرم مطهر که به همراه کمک‌های آستان مقدس با شعار «کریمانه در کنارتان هستیم» به مناطق سیل زده لرستان اعزام شده بودند، به محض ورود به این استان، با استمداد از کریمه اهل بیت (س) کار خود را آغاز کردند. در این راستا، علاوه بر یاری رسانی به سیل زدگان، بسته های حمایتی آستان مقدس کریمه اهل بیت (س) را در میان مردم توزیع کردند. بر اساس این گزارش، کمک های آستان مقدس حضرت فاطمه معصومه سلام الله علیها شامل: اختصاص کمک نقدی یک میلیارد ریالی از اعتبارات آستان مقدس، تهیه و توزیع ۵۰ هزار بطری آب‌معدنی، تامین مایحتاج غذایی (بالغ بر ۱۲ هزار قلم کالا)، تهیه و ارسال مواد اولیه جهت طبخ و توزیع ۴۰ هزار پرس غذای گرم، ارسال بیش از یک تن خرما و ارسال ۱۰ هزار قرص نان جهت مشارکت در امداد رسانی و توزیع متبرکات و بسته‌های غذایی و اقدامات فرهنگی تبلیغی در میان سیل زدگان منطقه پلدختر و معمولان و چگینی استان لرستان می‌باشد.

***حضور خادمان حرم مطهر تسکین بخش آلام سیل‌زدگان**

حضور خادمان و مبلغان آستان مقدس حضرت معصومه(س) در مناطق سیل‌زده لرستان تسکین‌بخش آلام سیل‌زدگانی گشت که گل‌ولای ناشی از سیل موجب بی‌خانمانی آن‌ها شده است. این روزها روستاهای مناطق سیل‌زده لرستان شاهد حضور خادمان حرم کریمه اهل‌بیت (س) است که با عشق و علاقه وصف‌ناپذیری قدم به این سفر گذاشتند تا در کنار سیل‌زدگانی باشند که همه دارایی‌شان را سیل ویرانگر بلعیده است. خادمان و مبلغان این حرم قدسی در لحظه ورود به این مناطق لباس خدمتگزاری به تن کرده‌اند و چکمه‌پوش و بیل به دست به یاری کسانی رفتند که گیل و لای ناشی از سیل موجب بی‌خانمانی آن‌ها شده است. خدام ضمن ابلاغ سلام هزاران خادم و زائران بی‌شمار این آستان مقدس، متبرکات این آستان را تقدیم خانواده‌های سیل‌زده می‌کنند. در طول تاریخ لرها همواره به داشتن ارادت به اهل بیت علیهم‌السلام زبانزد بودند، به‌طوری که سیل‌زدگان با دیدن خادمان حرم حضرت فاطمه معصومه سلام‌الله علیها مصیبت‌های خود را فراموش می‌کردند و اشک شوق می‌ریختند. آن‌ها با بوسه زدن به تبرکات و لباس خادمین، آرزوی زیارت حرم شریف حضرت فاطمه معصومه سلام‌الله علیها را داشتند. با ورود نخستین گروه از خادمان و مبلغان آستان مقدس حضرت معصومه سلام‌الله علیها قرارگاه مردمی حرم مطهر در مناطق سیل‌زده پل‌دختر تشکیل و مقرر شده است حضور خادمان و کمک‌رسانی آستان مقدس تا عادی شدن اوضاع زندگی مردم این خطه ادامه داشته باشد. خادمان و مبلغان این آستان در نخستین روز از حضورشان در این منطقه، به دیدار مردم سیل‌زده روستاهای بابا زید، گل گل، بابا بهرام، پرویزپران و چند روستای دیگر رفتند.

رئیس اداره سینمایی اداره کل فرهنگ و ارشاد اسلامی قم:

سینمای کودک با ۲۰۰ صندلی به سینماهای قم افزوده شد

رئیس اداره سینمایی اداره کل فرهنگ و ارشاد اسلامی قم گفت: با اکران آزمایشی فیلم های سینمایی در سینما کودک این استان در نوروز ۹۸، این مرکز فرهنگی به مدار اکران عمومی وارد و با این اتفاق ۲۰۰ صندلی به ظرفیت سینمایی افزوده شد.

محمدکاظم رضوانی با بیان اینکه شاخص توسعه سینمایی استان با سرعت در حال افزایش است، اظهار داشت: در ابتدای سال ۹۷ تنها سه سینمای ونوس، تربیت و آیه در قم فعال بود که با تکمیل و بهره برداری از سه سینمای آوینه، شهر آفتاب و کودک، تعداد سینماهای استان به ۶ مرکز رسید. وی افزود: سینما کودک زیر نظر کانون پرورش فکری کودکان و نوجوانان قم با اعتبارات سفر سال ۸۹ رهبر معظم انقلاب به قم در منطقه پردیسان این استان ساخته شده است که با گذشت چند ماه از تجهیز کامل آن به دلیل تغییرات مدیریتی و طی کردن روند واگذاری به بخش خصوصی، بهره برداری از آن چند ماه به طول انجامید. پردیسان در منطقه هشتم شهرداری و در جنوب غربی شهر قم واقع شده است، این منطقه در سال ۱۳۷۷ توسط وزارت مسکن و شهرسازی وقت تاسیس و درسال ۱۳۹۰ به یکی از مناطق شهرداری قم تبدیل شد. رضوانی ادامه داد: با افتتاح این سینماها در ماه های اخیر، تعداد صندلی های فعال سینمایی استان از ۸۲۰ صندلی در سال ۹۶ با رشد بیش از ۲ برابری به یکهزار و ۸۶۰ صندلی در ابتدای سال ۹۸ افزایش یافت. وی اظهار داشت: هم اکنون سینمای ونوس با ۳۰۰ صندلی، سینمای تربیت با ۵۰۰ صندلی، سینمای آیه با ۱۴۰ صندلی، سینمای آوینه با ۲۲۰ صندلی و سینمای شهر آفتاب با ۶۲۰ صندلی و سینمای کودک وابسته به کانون پروش فکری کودک و نوجوان با ۲۰۰ صندلی، ۶ سینمای فعال استان قم هستند.

***فروش ۵۳ هزار بلیت فیلم های سینمایی نوروزی در قم**

وی در ادامه با بیان اینکه در طرح نوروزی امسال از ۲۷ اسفند ۹۷ تا ۱۵ فروردین ماه ۹۸ بیش از ۵۳ هزار بلیت در سینماهای قم به فروش رسید گفت: رحمان ۱۴۰۰، چهارانگشت، زندانی ها، ماه پیشونی، ژن خوک و تختی، ۷ فیلم نوروزی اکران شده در قم بود. رئیس اداره سینمایی اداره کل فرهنگ و ارشاد اسلامی قم افزود: فیلم سینمایی تختی کمترین فروش و فیلم رحمان ۱۴۰۰ بیشترین فروش بلیت را در این ایام در قم داشته است. وی افزایش سالن های سینمایی اکران فیلم های نوروزی را از جمله اتفاق های مهم امسال دانست و گفت: طرح اکران نوروزی فیلم های سینمایی، امسال در پنج سینمای، ونوس، تربیت، آوینه، شهر آفتاب و کودک برگزار که این موضوع موجب استقبال بیشتر مردم از سینماها در ایام نوروز نسبت به سال گذشته شد.

مدیرکل بهزیستی استان قم خبرداد

اعزام تیم اورژانس اجتماعی ۱۲۳ قم به لرستان

مدیرکل بهزیستی استان قم از اعزام تیم اورژانس اجتماعی ۱۲۳ این استان به لرستان خبرداد. دکتر رضا سلیقه ضمن اعلام مطلب فوق افزود: با توجه به وقوع حادثه سیل در چند استان کشور از جمله خوزستان، ایلام، لرستان، کرمانشاه، مازندران و گلستان، تیمهای اورژانس اجتماعی بهزیستی کشور متشکل از مددکار اجتماعی و روانشناس جهت ارائه خدمات لازم و آرام سازی منطقه به این مناطق اعزام شده اند و تیم اورژانس بهزیستی استان قم هم امروز وارد استان لرستان شد. مدیرکل بهزیستی استان قم با اشاره به شدت میزان خسارات روحی و روانی وارده به خانواده های این مناطق ادامه داد: افراد زیادی در سیل اخیر، خانه ، زندگی ، معیشت و کسب و کار خود را از دست دادند بنابراین تیم های اورژانس اجتماعی کار التیام و سازماندهی مجدد اجتماعی را برعهده دارند و به ارائه خدمات مشاوره ای و آرامشبخشی هموطنان حادثه دیده می پردازند. دکتر سلیقه افزود: بازدید از واحدهای نگهداری کودکان، توانخواهان، معلولان و معتادان از اقدامات تیم های اورژانس اجتماعی است که در صورت نیاز، جابجایی آنان نیز صورت گرفت. وی افزایش حمایت های تاب آوری اجتماعی را از دیگر اقدامات تیم های اورژانس اجتماعی عنوان کرد و گفت: خانواده ها و افراد متعددی در بحران ها و بلایای طبیعی دچار شوک و ضربه های روحی و روانی می شوند بنابراین تلاش می شود تا با ارائه مشاوره های روانشناسی و خدمات مددکاری ، تاب آور شوند و دچار تالمات روحی نشوند.

به مناسبت سالروز ولادت حضرت عباس(ع) و روز جانباز؛

بیرق ایثار حضرت عباس(ع)، برافراشته بر تاریخ کربلا

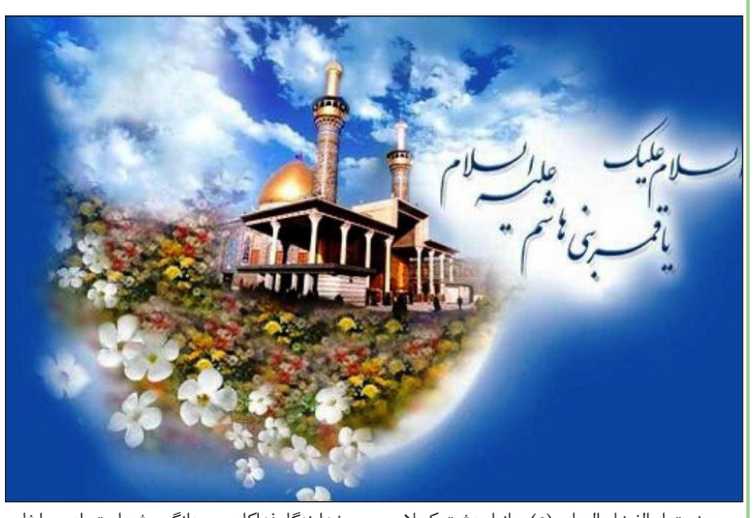

حضرت ابوالفضل العباس(ع) جانباز دشت کربلا و پرچمدار فضیلت های انسانی است و جلوه های ایثار او همواره الگویی شایسته برای رزمندگان اسلام در هشت سال دفاع مقدس بود و ایثارگران و جانبازان کشور با تاسی از آن حضرت به نگارش مشق غیرت و مردانگی پرداختند.

جانباز بزرگ دشت کربلا حضرت ابوالفضل العباس(ع) با غیرت و وفاداری بی مانند خویش تا پای جان از حقیقت قیام برادر بزرگوار خود امام حسین(ع) دفاع کرد. علمدار کربلا را می توان نمونه کامل ایثار و گذشت برای برافراشتن اعتلای پرچم اسلام دانست. او فرزند پنجم حضرت علی(ع) و مادر گرامی و بزرگوارش ام البنین بود که در کرامت های اخلاقی و شجاعت نمونه یک زن کامل محسوب می شد.

قمر بنی هاشم چنان روحیه غنی در ظلم ستیزی داشت که در صحرای کربلا با وجودی که می توانست امان نامه شمر را قبول کند، از این مهم امتناع کرد. باب الحوایج در راه یاری رساندن به برادر بزرگوار خویش امام حسین(ع) و دیگر یاران ایشان در زمانی که برای تشنگان از رود فرات آب می آورد، مورد حمله سپاه یزید قرار گرفت. سپاه دشمن نخست ۲ دست ایشان را از بدن جدا کرد و سپس در حالی که آن حضرت با دهان خود مشک آب را برای یاران تشنه لب کربلا حمل می کرد، با عزت و شرف به شهادت رسید.

چهارم شعبان سال ۲۶ هجری، روز ولادت با سعادت حضرت ابوالفضل(ع) در مدینه، فرصت گرامیداشت همه والامقامانی است که با دلیری و رشادت، ایثار را سرلوحه زندگی خود قرار دادند و با عبور از لذت های دنیوی، سعادت و جاودانگی اخروی و رضایت پروردگار را برگزیدند. نسل امروزی با الگو قرار دادن این دلاوری ها می تواند راه را از بیراهه تشخیص دهد و به کمال مطلوب و رضایت الهی دست یابد.

همانگونه که در هشت سال دفاع مقدس، رزمندگان غیور در برابر تجاوز و زورگویی های رژیم بعث ایستادند و جانبازان سربلندی که با گذشتن از سلامت جسم و روح خود در راه دفاع از کشور و انقلاب اسلامی در برابر تهدیدهای دشمن، بزرگترین فداکاری ها را به منصه ظهور رساندند. از خود گذشتگی های سربازان ایران در جنگ تحمیلی سبب شد تا سالروز ولادت قمر بنی هاشم(ع) روز جانباز نامگذاری شود تا اینگونه اندکی از خودگذشتگی و ایثار آن بزرگواران را ارج نهیم؛ جانبازانی که در دفاع از آرمان های انقلاب، هنوز با آلام آن روزها جسمشان می لرزد و در آسایشگاه ها به دور از خانواده دوران بسیار سخت و همراه با رنج را سپری می کنند.

درباره جانبازی های حضرت ابوالفضل(ع) در میدان نبرد، با «محمد عالم زاده نوری» عضو هیات علمی پژوهشگاه علوم و فرهنگ اسلامی، گفت وگویی را انجام داده ایم که در ادامه می خوانیم.

***حضرت عباس(ع)، تاثیرگذارترین شخصیت جهان اسلام و شیعیان**

حضرت عباس(ع) از محبوب‌ترین و تاثیرگذارترین شخصیت‌های جهان اسلام در میان شیعیان است. شاید پس از وجود مقدس معصومان، شخصیتی به بزرگی و جلال او نتوان یافت. ایشان را پدر فضایل انسانی و خداوندگار فداکاری، مردانگی، شجاعت، ادب و ایثار نامیده‌اند.

اما چه بسا مهم‌ترین وصف این شخصیت بزرگ، صفت بندگی و فرمان‌برداری او از خدا و رسول اکرم(ص) باشد. در زیارت‌نامه ایشان چنین اوصافی درباره این بزرگوار آمده است: «سلام بر تو ای بنده شایسته فرمان‌بردار خدا و پیامبرش، گواهی می‌دهم که تو مجاهدت ورزیدی و خیرخواهی و صبر کردی تا به مقام یقین رسیدی».

صفت عبودیت و اطاعت از فرمان پروردگار و پیامبر خدا بی‌تردید بر اوصافی مانند شجاعت ترجیح و تقدم دارد زیرا بخشی از شجاعت حضرت ابوالفضل(ع) که از پدری شیردل و مادری شجاع به ارث رسیده بود و نوعی ویژگی سرشتی و ژنتیکی به شمار می‌رود، ویژگی اخلاقی محسوب نمی‌شود، شاید هر یک از بندگان خدا که پدر و مادری مانند امام علی(ع) و ام البنین داشتند، از همان شجاعت برخوردار بودند. شمر ذی‌الجوشن نیز از همان قبیله بود و شجاعتی مشابه داشت. بنابراین ارزش حضرت ابوالفضل(ع) را باید در امری اختیاری جست وجو کرد که آن امر اختیاری به کارگیری این شجاعت در مسیر بندگی حق و پیروی از فرمان امام معصوم(ع) محسوب می‌شود.

قمر بنی هاشم(ع) بیش از ۳۰ سال در پهلوانی و آمادگی جنگی پیشتاز بود. او همه توان خویش را ذخیره ساخت تا آن را در رکاب امام زمان خویش به کار گیرد. او برای رضای خدا و به پیروی از امام(ع) از همه خواسته های خود گذشت و بنده مطیع باقی ماند. امام صادق(ع) فرموده‌اند که «خدای متعال، عباس(ع) را به آزمون سختی مبتلا کرد اما او از تمامی این آزمون‌ها سرفراز بیرون آمد.»

***حماسه حضرت ابوالفضل(ع) در صحرای کربلا، الگوی بی‌نظیر ایثارگری**

حضرت عباس(ع) جان خود را برای اطاعت از خدا و پیامبر(ص) هدیه کرد و از نثار همه دارایی و سرمایه خود برای امام خویش دریغ نورزید. جانبازان سرفراز نیز به پیروی از این شخصیت بزرگ همه هستی خود را در راه دفاع از دین و اطاعت فرمان خدا در صرف کردند و به پیشگاه امام‌زمان(عج) تقدیم داشتند.

هشت سال دفاع مقدس و نبرد در جبهه های جنگ علیه رژیم بعث، سراسر یقین و عشق بود. حضرت عباس(ع) الگویی کامل برای رزمندگان، جانبازان و ایثارگران بود تا از آزمون بزرگ ایمان، سربلند و سرفراز بیرون آیند. رشادت‌ها و صلابت‌های ایثارگران غیور کشور در مسیر ایمان و بندگی پروردگار همواره نشان افتخار انقلاب اسلامی است و الگویی برای جوانان و نوجوانانی که می خواهند با پیروی از رسم دلاوری، همواره در آسمان غیرت و دینداری بدرخشند.

پژوهشگر گروه اطلاع رسانی ایرنا در ارتباط با بررسی چالش های فراروی جانبازان به گفت‌وگو با «محمدرضا سروش» رییس مرکز مطالعات و پژوهش های بنیاد شهید و امور ایثارگران پرداخت و به نقل از وی آورد: متوسط سن جامعه جانبازی اینک از ۵۰ سال گذشته است و این جامعه در ۱۰ سال آینده به سن سالمندی خواهند رسید. بنابراین نیازهای سالمندی و ساز و کارها باید در صدر همه مسایل جانبازان قرار گیرد. در ادامه نظرات وی را می خوانیم.

***جانبازان، الگوی افراد و جامعه**

جامعه ای که از فرهنگ ایثار، فداکاری و از خودگذشتگی در پایین‌ترین سطوح یعنی ایثار اجتماعی تا بالاترین سطوح یعنی شهادت طلبی، برخوردار است، استوار و پویا خواهد بود. بنابراین موضوع ترویج فرهنگ ایثار در جامعه به عنوان یکی از اساسی ترین موضوع های فرهنگی باید مد نظر قرار گیرد. جانبازان کشور در دوران هشت سال دفاع مقدس، دلاورانه با الگو قرار دادن حضرت عباس(ع) به مبارزه پرداختند، پس شایسته است تا ایثارگران در راه حق نیز به عنوان الگو به همه آحاد جامعه شناسانده شوند.

نوع نگاه به جانبازان به عنوان افرادی که دارای ناتوانی و محدودیت هستند، باید تغییر کند. جامعه باید از نگاه خیریه ای که رویکرد سنتی، قدیمی و شکست خورده به شمار می رود، جدا و به طرف نگاه اجتماعی و انسانی سوق داده شود. مدیریت ظرفیت ها و توانمندی های جامعه جانبازان، زمینه ساز معرفی این قشر ارزشمند جامعه به شکل الگو خواهد شد. در همه خدماتی که برای جانبازان سرافراز ارایه می شود، باید قدرت و توان آنها را در نظر گرفت.

***سالمندی، مهم‌ترین چالش پیش روی جانبازان**

درباره جانبازان چهار محور اصلی توانمندسازی جامعه ایثارگری و جانبازی، ترویج فرهنگ ایثار و شهادت، سلامت جانبازان و توسعه مدیریت که برای بهبود سیستمی که به جانبازان خدمات ارایه می کند، ضروری و لازم است.

موضوع قابل توجه به عنوان اصلی ترین چالش فراروی جامعه جانبازان، سالمندی جانبازان به شمار می رود. متوسط سن جامعه جانبازی اینک از ۵۰ سال گذشته است و این جامعه در ۱۰ سال آینده به سن سالمندی خواهد رسید. بنابراین نیازهای سالمندی و ساز و کارها باید در صدر همه مسایل جانبازان قرار گیرد.

همه راهبردها و ساختار باید بر پایه نیاز طبیعی جامعه هدف تنظیم شود. چرا که بحث حمایت و توجه کارآمد طولانی مدت این جامعه مطرح است. تدوین نظام های بیمه ای طولانی مدت در سطح ملی بسیار ضروری به نظر می رسد زیرا خدمات سالمندی آنچنان که باید، در این راستا توسعه نیافته است. بیش از ۷۰ درصد از افراد جامعه جانبازی در آستانه ورود به مرحله سالمندی هستند و این مساله به عنوان یکی از مهم ترین چالش های بنیاد شهید و امور ایثارگران خواهد بود.

در این راستا مهم ترین اتفاق مدنظر، توسعه چهار وجه برنامه ریزی مورد نیاز علمی و اجرایی برای سالمندان در کشور است؛ در وجه علمی باید تخصص های مرتبط با سالمندی در پزشکی، مدیریت و پرستاری ایجاد شود. این فرایند در چند سال گذشته در دانشگاه ها آغاز شد. همچنین باید قوانینی در کشور ناظر بر موضوع سالمندی تصویب شوند. همانطور که در برنامه توسعه سوم و چهارم شورای عالی سالمندی دیده شد، باید در برنامه پنجم و ششم نیز قید و مشاهده شود که متاسفانه این اتفاق نیفتاد. اینک نهاد سیاسگذار ملی برای سالمندی جانبازان به شدت مورد نیاز است.

تعداد نیروی انسانی متخصص در سطح ملی که بتوانند نیازهای مرتبط با سالمندی جانبازان را به شکل تخصصی انجام دهند، باید افزایش یابند. در سطح مراقبت سالمندی جانبازان در کشور، مشکلاتی وجود دارد و بایستی برطرف شود. این مهم در بیشتر کشورهای دنیا در قالب برنامه های بیمه ای تعریف شده است؛ بنابراین به عنوان یکی از مهم ترین نیازهای سالمندی جانبازان مطرح است اما هنوز منابع و پشتوانه لازم در این راستا وجود ندارد.

***نقش بیمه سلامت در رفاه جانبازان**

بیمه سلامت جامعه ایثارگری و جانبازان در قالب برنامه توسعه و بهبود مدیریت باید بیش از پیش مورد توجه قرار گیرد. اینک رقمی نزدیک به ۲ هزار میلیارد تومان در جهت سرمایه گذاری و هزینه ملی سلامت، در حال تحقق است که شامل همه جنبه های سلامت این افراد محسوب می شود. موضوعی که باید در دستور کار قرار گیرد، تامین بهنگام و به موقع منابع و نظارت و هدایت درست این منابع در جهت سلامت جانبازان سرافراز کشور است.

شناسایی همه ابعاد، لازمه برنامه‌ریزی موفق

حوادث غیرمترقبه و دردهای پنهانی

آثار روانی ناشی از حوادث غیرمترقبه چون سیل و برنامه ریزی برای آن چه به صورت فردی و چه به صورت اجتماعی، نیازمند نگرشی جامع است؛ نگرشی که هرچه جزئیات را بیشتر ملحوظ نظر داشته باشد، قدرت اجرایی و کارایی مناسبتری دارد.

سال ۱۳۹۸ از آغاز تا به امروز سالی پر از حوادث غیرمترقبه بوده که تقریبا تمام آنان را یک واقعه طبیعی رقم زده است؛ سیل.

صحبت از این حجم گستره سیل در بیش از ۲۰ استان کشور پس از سال ها خشکسالی صحبت از رویدادی دور از انتظار برای همه بود. رویدادی که نشان داد که بلایای طبیعی تا چه حد می توانند نزدیک و ملموس باشند.

خبر سیل در شیراز و دست به دست گشتن تصاویر هولناک و غم انگیز اسیر آب شدن ماشین ها و مردم در دروازه قرآن همزمان با سیل استان گلستان، آن هم در روزهای ابتدایی سال جدید، شیرینی بهار و نوروز را به کام بسیاری تلخ کرد. سوگواری برای رفتگان سیل از طرفی و نگرانی بابت سایر مناطقی که در معرض خطر بودند و هر روز بر تعداشان افزوده می شد، التهاب فضای مجازی را به حدی کشانده بود که خبر از برخورد قانونی با کسانی شد که دست به انتشار تصاویر و اطلاع رسانی هایی چنان که گفته شد «شتابزده» از وقایع زده بودند.

واکنش و عکس العمل مردم و افراد گوناگون در برابر فجایعی این چنینی البته اگر چه به صورت طبیعی با یکدیگر فرق دارد و بعضا شبیه به یکدیگر نیست اما ناآگاهی و عدم شناخت درست از موضوع نیز می تواند آن را شدیدتر و نابخردانه تر سازد.

در نتیجه همواره لزوم داشتن درک درستی از موقعیت و یا به اصطلاح عمق فاجعه و تجهیز مردم به آگاهی بابت بهترین رفتار در مواقع بحران، می تواند یکی از بهترین آموزش هایی باشد که هر دولت و اجتماعی موظف به انتقال آن به مردم خویش است.

در تحلیل و بررسی ابعاد روانی و اجتماعی چنین مباحثی البته باید همواره شرایط حاکم بر زندگی مردم و المان های فرهنگی عدیده ای را دخیل دانست. مسائلی چون اعتماد و سرمایه اجتماعی، جایگاه دولت و حکومت در ذهن مردم، ثبات اجتماعی و قدرت مدیریت بحران.

***شناسایی همه ابعاد، لازمه برنامه ریزی موفق**

دکتر «اصغر کیهان نیا» روانشناس بالینی و مشاور در این زمینه به پژوهشگر ایرنا گفت: اتفاقاتی از این دست پیامدهایی منفی دارند؛ از جمله این پیامدهای منفی ضرر اقتصادی است که خانواده ها را درگیر خود می سازد. مسائلی چون از دست دادن آشیانه و کاشانه شان، از دست دادن مایملک و دارایی هایشان و نبود قدرت دوباره سازی و جایگزینی این از دست رفته ها.

«در نتیجه یکی از اولین چیزهایی که به سراغ این خانواده ها می آید، استیصال است. استیصال به این معنی که با این ضررهای وحشتناکی که متحمل شده اند، باید چه کار کنند؟»

وی ادامه داد: بعضی از اینها که عزیزانشان را از دست داده اند یا مفقود شده اند، دچار نوع دیگری از بار روانی به این دلیل هستند که نتوانسته اند برایشان مراسم انجام دهند و حتی گاهی نتوانسته اند نعش و جسدها را پیدا کنند؛ این مساله هم فشار روانی سنگین دیگری است که این افراد متحمل شده اند.

«بر اینها بیافزایید بی خانمانی و ناامیدی از مسوولین را که وعده داده و آن ها را انجام نداده اند. در نتیجه مردم نسبت به مسوولین بی اعتماد شده اند و اگر این احساس را بکنند که حامی و پشتیبانی دارند و اینها صادقانه با آنها رفتار می کنند، قادر هستند تا این اتفاقات و فجایع را تحمل کنند؛ اما اگر نتوانند، چنان که برخی می گویند «امیدواریم به وعده ها عمل بشود»، این بسیار ناامید کننده است».

کیهان نیا افزود: برای مردم ترس از آمدن دزد و حمله کردن به خانه ها و باقی وسایل شان هم که ممکن است از دست برود، باز از مسائلی است که چون جامعه ناایمن و نااطمینان است، باعث بار روانی و احساس از هم گسیختگی می شود.

«منهای همه اینها گرسنگی و بیخوابی و نداشتن جا و مکان و عدم امکان آسایش هم چیزهایی است که این افراد را آزار می دهد».

این روانشناس در تشریح ابعاد همه جانبه مصیبت از دید بالینی، تصریح کرد: از پیامدهای دیگر بچه ها هستند. بچه هایی که خانه و کاشانه و یا خانواده و والدین خود، حتی وسایل و اسباب بازی هایشان را ازدست داده و یا دوستانشان را دیگر نمی توانند ببینند. این بچه ها به شدت تحت فشار روانی بوده و به شدت آسیب پذیر هستند؛ وحشت تمام وجودشان را گرفته است که مبادا پدر و مادرشان را در این ماجرا از دست بدهند و تنها بشوند و احساس بی کسی کنند.

در نظر گرفتن همه این ابعاد و مسائل یکی از مهمترین موضوعاتی است که به ویژه از نظر مسوولین و برنامه ریزان باید مورد توجه قرار گیرد تا در طرح ها و چاره اندیشی هایشان نقطه و نکته مغفولی باقی نمانده باشد.

قطعا برنامه و راه حلی می تواند موفق و در لند مدت کاربردی باشد که حتی جزئیترین مباحث را ملحوظ نظر داشته باشد.

***چاره چیست؟**

کیهان نیا در نهایت تصریح کرد: آنچه که ما به عنوان راه حل می توانیم بگوییم در چند موضوع خلاصه می شود که یکی از مهمترین آنها مسوولین و رفتار آنان است؛ یعنی مسوولین اگر می خواهند مردم به آنان اعتماد کنند که می خواهند برایشان کاری انجام دهند (دیر یا زود آن مهم نیست و جنبه روانی آن از همه مهمتر است) باید باعث شوند تا مردم به این جمع بندی و احساس برسند که آنان می خواهند کمک کنند. اما وقتی سپاه دولت را تخطئه می کند و دولت سپاه را و این اختلافات را مطرح می کنند، مردم ناامیدتر می شوند و بیشتر می ترسند و می گویند ما بدبخت شده ایم و اینها دارند اختلافات حزبی و نگرشی را مطرح می کنند.

وی افزود: در وهله بعد باید از دولت ها و سایر کشورها درخواست کمک شود؛ چون این فاجعه آنقدر بزرگ است که کار یکی دو نفر نیست و ما به تنهایی از پس آن بر نمی آییم و باید در خواست کمک کنیم.

«و در نهایت فرستادن روانشناس، مشاور، جامعه شناس و کسانی به نزد این مردم است که می توانند با این خانواده ها صحبت کنند و دردهای آنان را التیام بخشند و به آنان این احساس را بدهند که سختی می گذرد و این مشکلات جبران می شود. یعنی این متخصصان بتوانند حس امنیت و اطمینان را به مردم درد دیده بدهند تا اینها توانند به زندگی باز گردند».

اخبار

در جلسه رسمی و علنی شورای اسلامی شهر قم مطرح شد

تعرفه عوارض نظام مهندسی قم یک‌طرفه و به زیان شهروندان است

شورای شهر قم از وضعیت مبهم و یک‌طرفه تعرفه نظام‌مهندسی قم انتقاد و نسبت به رفع بی‌عدالتی و تغییر وضعیت نگران کننده آن به سود شهروندان تأکید کرد

نودمین جلسه رسمی و علنی شورای اسلامی شهر قم عصر روزدوشنبه به ریاست عبدالله جلالی و با حضور دکتر سید مرتضی سقائیان نژاد شهردار در سالن جلسات ساختمان شهید باکری برگزار شد. عضو شورای شهر قم در این جلسه، با اشاره به نظر هیت تطبیق در ارتباط با اصلاح ماده تعرفه عوارض و بهای خدمات سال ۹۸ شهرداری قم اظهار داشت: روند فعلی دفاتر نظام‌مهندسی کاملاً یک‌طرفه به سود جامعه مهندسین و به زیان شهروندان است. حجت‌الاسلام‌والمسلمین سید محمد آتش زر با تأکید بر نظر هیت تطبیق در ارتباط با اصلاح ماده تعرفه عوارض و بهای خدمات سال ۹۸ شهرداری قم گفت: جامعه مهندسین یکی از اقشار پردرآمد جامعه هستند اما در زمینه پرداخت عوارض، نگاه تسهیل گرایانه بسیاری زیادی به آن‌ها شده که بوی بی‌عدالتی می‌دهد. وی با انتقاد از وضعیت یک‌طرفه تعرفه بهای خدمات در رابطه با جامعه مهندسی شهر قم ادامه داد: در تعرفه نظام‌مهندسی، شورای شهر باید تجدیدنظر کرده و نسبت به تلطیف عوارض قوانین جدیدی مصوب شود. سخنگوی شورای شهر قم نیز در بخشی از این جلسه، با اشاره به نظر هیت تطبیق در ارتباط با اصلاح ماده تعرفه عوارض و بهای خدمات سال ۹۸ شهرداری قم گفت: تشخیص مهندس دارای ظرفیت و صلاحیت برای شورای شهر در زمینه دریافت عوارض دشوار است. حسین اسلامی نیز نظر هیت تطبیق در ارتباط با اصلاح ماده تعرفه عوارض و بهای خدمات سال ۹۸ شهرداری قم را مورد توجه قرار داد و گفت: در روند فعلی نظام‌مهندسی با طولانی شدن زمان دریافت پروانه ساخت، عملاً تاریخ اعتبار بسیاری از پروانه‌ها تمام‌شده و دیدگاه منفی نیز در بین شهروندان علیه شهرداری شکل می‌گیرد. رئیس کمیسیون فرهنگی و اجتماعی شورای شهر قم نیز با اشاره به اخذ مجوز تخصیص مبلغ ۳۵ میلیون تومان مابه‌التفاوت ارزش معوض شهرداری به اداره کل اوقاف و امور خیریه گفت: این طرح برای یک گروه فرهنگی و انقلابی در نظر گرفته‌شده است اما متأسفانه باگذشت چهار سال از آغاز این پرونده هنوز اتفاق خاصی نیفتاده است. حسن مالکی نژاد اخذ مجوز تخصیص مبلغ ۳۵ میلیون تومان مابه‌التفاوت ارزش معوض شهرداری به اداره کل اوقاف و امور خیریه را مورد توجه قرار داد و گفت: هدف از این طرح احداث مسجد بود اما متأسفانه شهرداری تعامل و همکاری لازم را به خرج نمی‌دهد.

مدیرعامل جمعیت هلال احمر استان قم:

۱۵۰ داوطلب هلال احمر قم به مناطق سیل‌زده لرستان اعزام می شوند

مدیرعامل جمعیت هلال احمر قم ضمن دعوت از عموم مردم برای کمک رسانی به مردم سیل زده لرستان، از اعزام ۱۵۰ نیروی داوطلب هلال احمر برای ارائه خدمات جهادی و سازندگی به مناطق سیل زده پلدختر خبر داد.

گل فشان در گفت وگویی تصریح کرد: با توجه به وسعت مناطق آسیب دیده و تخریب بسیاری از زیرساخت های مناطق سیل زده استان لرستان و لزوم همدلی و مشارکت سریع با مردم جهت بازگشت به حالت عادی، تیم های امدادی - جهادی (برادران) به مدت سه روز به این مناطق اعزام می شوند. وی بیان کرد: با توجه به سیلاب در استان های غربی کشور و نیاز به همکاری در این منطقه و به ویژه شرایط سخت در شهر پلدختر، جمعیت هلال احمر قم، ۱۵۰ تن از داوطلبان مشارکت در این حرکت بشر دوستانه را در قالب تیم هایی جهت سازندگی و پاکسازی و بازسازی منازل سیل زدگان به این مناطق اعزام می کند. وی با اشاره به اینکه این تیم ها عصر روز چهارشنبه ۲۱ فروردین ماه به مناطق مورد نظر اعزام می شوند افزود: زمان بازگشت این تیم ها عصر روز جمعه ۲۳ فروردین ماه سال جاری است. گل فشان با بیان اینکه جمعیت هلال احمر قم پیش از این نیز در تیم متخصص ۵۰ نفره را به مناطق سیل زده لرستان اعزام کرده بود گفت: هم اکن

سهم پتروشیمی‌ها در افزایش نرخ ارز چقدر است؟

صنعت پتروشیمی، بازیگری در ۲ نقش سیاه و سپید

ماجرای بازی پتروشیمی‌ها در بازار ارز از زمان اعلام یکسان‌سازی نرخ ارز و دلار ۴۲۰۰ تومانی شکل گرفت، درست یک سال پیش.

یک سال از زمان اعلام یکسان سازی نرخ ارز می گذرد. سال گذشته اسحاق جهانگیری معاون اول رئیس جمهور با اظهار یکسان سازی نرخ ارز رقم ۴۲۰۰ تومان را نرخ رسمی دلار اعلام کرد و خرید و فروش در قیمت‌های دیگر را قاچاق ارز و از تخلفات قابل پیگیری دانست.

سیاست های کلان بین المللی، میزان فروش نفت و فرآورده های آن و همکاری و هماهنگی شرکت های پتروشیمی به عنوان شرکت‌های درآمدزا همواره در نرخ ارز در کشور تاثیر داشته و اثرات مستقیم و غیر مستقیم آنها در سفره و معیشت مردم بسیار پررنگ بود. از این رو بانک مرکزی با احتساب درآمدهای ارزی حاصل از فروش محصولات پتروشیمی نرخ ارز را ۴۲۰۰ تومان تعیین کرد. اما این موضوع با اعتراض بخش خصوصی و اغلب صادرکنندگان محصولات پتروشیمی مواجه شد. از سوی دیگر شفافیت سامانه نیما موجب شد تا پتروشیمی ها از اظهار ارز حاصله در این سامانه خودداری کرده و دولت را برای آزاد گذاشتن دست آنها در عرضه و قیمت گذاری ارز خود تحت فشار بگذارند.

خروج آمریکا از برجام و تشدید تحریم کشورمان نیز نتوانست این شرکت‌ها را پای کار آورده و مجبور به همراهی و همکاری با بانک مرکزی و سامانه نیما کند. این آغاز تنش‌های فزاینده بازار ارز بود. کاهش درآمدهای ارزی از یک سو و مقاومت دربرابر ارائه ارز حاصل از صادرات به بانک مرکزی از سوی دیگر.

مهدی تقوی اقتصاددان و استاد دانشگاه علامه طباطبایی در گفتگو با خبرآنلاین در این خصوص گفت: بی تردید اجرایی شدن تحریم های آمریکا علیه ایران می تواند زمینه را برای پررنگ تر شدن مشکلات کنونی اقتصاد ایران فراهم کند.

این پیش بینی کاملا درست از آب درآمد. صعود نرخ دلار به بالای ۱۰ هزار تومان در بازه زمانی بسیار کوتاه منجر به افزایش قیمت در سایر بازارها شد. در این بین بورس نیز که از افزایش نرخ دلار تاثیر می گرفت دوران طلایی رشد چند هزار واحدی در روز را تجربه می کرد و این بدان معنا بود که همزمان با مقاومت در برابر قوانین و بخشنامه‌های دولت، شرکت‌های پرسود پتروشیمی در راس هرم مثبت‌های بورس قرار گرفتند و ارزش دارایی‌های آنها نیز به تناسب رشد نرخ دلار افزایش پیدا کرد.

بیژن زنگنه وزیر نفت اما درباره تاثیر خروج آمریکا از برجام و این که چقدر روی صنعت نفت، درآمد و صادرات ما اثر می گذارد، نظر دیگری داشت: معتقدم با خروج آمریکا از برجام اتفاق قابل ذکری برای صادرات نفت و میعانات گازی ما رخ نخواهد داد و درآمدهای ارزی کشور طبق آنچه در بودجه است، تامین خواهد شد.

در این بین نمایندگان مجلس نیز به انتقاد از دولت پرداخته و با حمایت از برخی شرکت‌های پتروشیمی به این ناهماهنگی دامن زدند.

رحیم زارع در گفتگوی ویژه خبری گفت : ایجاد سامانه ارزی نیما بدون پشتوانه کارشناسی و بر اساس تصمیم یک شبه است و شفافیتی در آن وجود ندارد. سامانه نیما موجب تقویت واردات و تضعیف صادرت شده است.

زارع گفت: پتروشیمی‌ها حدود ۱۷ میلیارد دلار ارز خود را به دلیل سیاست‌های دولت در خارج از کشور یا چرخه صرافی ها نگه داشته یا جرات وارد کردن آن را به کشور ندارند.

دولت برای کنترل فضای ایجاد شده اقدام به صدور بخشنامه‌هایی مبنی بر ممنوعیت صادرات و نحوه قیمت‌گذاری و عرضه محصولات پتروشیمی در داخل کشور کرد. این اقدام اگرچه دیر اما موثر واقع شد. ممنوعیت صادرات پاشنه آشیل بسیاری از شرکت‌های پتروشیمی بود که در مقابل شفافیت و همراهی دولت برای تامین ارز مورد نیاز بازارها قد علم کرده بودند.

همزمان با این جریانات در مجلس طرحی ارائه شد مبنی بر انتزاع پتروشیمی از وزارت نفت و تشکیل وزارت انرژی. اما مرکز پژوهش‌های مجلس با ریشه‌یابی ۹ چالش بزرگ در این راستا در گزارشی نوشت: تشکیل وزارت انرژی، اقدامی موثر و ضروری برای ایجاد متولی مشخص در سیاست‌های انرژی کشور و تقویت وزارت نفت با ادغام بخش برق در آن است. اما تشکیل وزارت آب و محیط‌زیست با خلط امور حاکمیتی ـ نظارتی و امور تصدی گری ـ اجرایی و ایجاد تضاد منافع و ماموریت‌های غیرهمسو در یک دستگاه به صلاح کشور نیست. به علاوه در شرایط کنونی انتزاع پتروشیمی از وزارت نفت نیز توصیه نمی‌شود.

حمیدرضا حاجی‌بابایی نماینده مردم همدان اما در جهتی مخالف و با انتقاد از پتروشیمی‌ها اظهار داشت: بخش بزرگی از ارز کشور در دست پتروشیمی‌هاست اما وضعیت این صنایع بسیار مبهم بوده و نیازمند شفاف سازی است. مواد اولیه ارزان، برق، انرژی و کارگر و تمام آنچه مورد نیاز صنعت پتروشیمی است به صورت ارزان در اختیار این صنایع قرار گرفته است اما ارز آنها در خارج از کشور معامله می شود.

یکی دیگر از اقدامات دولت برای کنترل هرچه بیشتر پتروشیمی‌ها در شرایط بحرانی اقتصادی اختیار دادن به وزیر نفت برای عزل و نصب اعضای هیئت مدیره پتروشیمی ها بود. براساس اختیاری که هیات دولت به زنگنه داد در صورت عدم ارائه ارز توسط شرکت‌های پتروشیمی به بازار ثانویه، وزیر نفت می‌تواند درباره این شرکت‌های پتروشیمی که دولت و نهادهای وابسته دولت سهامدار آنهاست، تصمیم‌گیری کرده و حتی اجازه دارد اعضای هیات مدیره پتروشیمی‌ها را را عزل کند.

با این تمهیدات نقش آفرینی شرکت های پتروشیمی در سامانه نیما و ارزآوری برای کشور پررنگ تر شد. نوروززاده مدیرعامل پیشین شرکت ملی صنایع پتروشیمی، با اشاره به عرضه ارز صادراتی شرکت‌های پتروشیمی در سامانه نیما گفت: پیش‌بینی می‌شد که ۲۵ درصد از عرضه ارز حاصل از صادرات غیرنفتی کشور در سامانه نیما به صنعت پتروشیمی اختصاص داشته باشد اما امروز باید گفت ۸۰ درصد عرضه در سامانه نیما متعلق به شرکت‌های پتروشیمی است.

احمد مهدوی، دبیرکل انجمن صنفی کارفرمایان پتروشیمی نیز در دفاع از عملکرد پتروشیمی ها برای نقش آفرینی در بازار ارز گفت: شرکت‌های پتروشیمی تخلفی در ارائه ارز صادراتی خود در سامانه نیما نداشته‌اند. ارائه ارز صادراتی شرکت‌های پتروشیمی در سامانه نیما از ۱۵ مردادماه تا ۱۵ شهریورماه یعنی طی یک ماه ۸۸۶ میلیون و ۲۱۰ هزار یورو بوده است. کل ارزی که از سوی همه صادرکنندگان در سامانه نیما وارد شده است حدود یک میلیارد و ۸۲ میلیون یورو بوده است که ۸۲ درصد آن را شرکت‌های پتروشیمی ارائه کرده‌اند.

با وجود وارد بودن انتقادات به پتروشیمی ها اما می توان گفت این شرکت ها توانستند با دور زدن تحریم‌ها بخش اعظمی از نیاز ارزی کشور را تامین کنند. این حرکت بزرگترین نقطه قوت پتروشیمی بود.

بهزاد محمدی معاون وزیر نفت درامور پتروشیمی در این رابطه با اشاره به این که شرایط بین‌المللی کنونی ایران محدودیت‌هایی را برای صنعت پتروشیمی ایجاد کرده است، اظهار کرد: شرکت‌های پتروشیمی راه‌های بسیار خوبی را برای حل مسائل و محدودیت‌های خود پیدا کرده‌اند و تلاش می‌شود به مشکل خاصی برخورد نکنند.

بیژن زنگنه وزیر نفت نیز با تایید این موضوع در مراسم افتتاح فازهای ۱۳ و ۲۲ و ۲۳ و ۲۴ پارس جنوبی تاکید کرد: میزان تولید محصول نهایی پتروشیمی در سال ۲۷،۹۲ میلیون تن بوده که اکنون به ۳۱ میلیون تن رسیده و با اجرای ۱۸ طرح یاد شده به ۵۲ میلیون تن خواهد رسید یعنی دوبرابر می شود.

وی درباره ارزش محصولات پتروشیمی در فاصله ۹۲ تا ۱۴۰۰ نیز گفت: در سال ۹۲ هجده میلیارد دلار ارزش محصولات پتروشیمی بوده که در سال ۹۶ به ۲۵ میلیارد دلار و تا ۱۴۰۰ به ۳۶ میلیارد دلار می‌رسد.

اما ماجراهای پتروشیمی ها در سال گذشته به همین جا ختم نشد و بزرگترین چالش اقتصادی کشور در حوزه پتروشیمی نیمه های اسفند ماه سال گذشته با پرونده مرجان شیخ‌الاسلامی آل آقا رقم خورد.

با انتشار اخبار پرونده مربوط به اخلال شرکت بازرگانی پتروشیمی که به پرونده اختلاس ۶ هزار میلیارد دلاری معروف شد بیژن زنگنه در گفت و گویی اظهار کرد: : شرکتی بود به نام شرکت بازرگانی پتروشیمی که صددرصد دولتی و متعلق به شرکت ملی صنایع پتروشیمی بود. شرکت ملی صنایع پتروشیمی کالاهای تولیدی خود را به این شرکت می‌داد و به دلیل گردش مالی بزرگ اعتباری برای این شرکت ایجاد شد. این شرکت در اقدامی عجیب در سال ۱۳۸۸ خصوصی شد اما روال گذشته ادامه پیدا کرد. نزدیک به چهار میلیارد یورو در سال‌های ۹۱ و ۹۲ بازنگشته است. ارزی هم که بازگشته طبق ارز رسمی بوده در حالی که در آن سال‌ها ارز رسمی، مرجع و آزاد وجود داشته است.

گفته شد اختلاسی به میزان ۶ میلیارد و ۶۰۰ میلیون یورو در سال‌های ۸۹ تا ۹۲ و در جریان دور زدن تحریم‌ها در شرکت بازرگانی پتروشیمی رخ داده است. اما آنچه در کنار این خبر توجه کاربران فضای مجازی را به خود جلب کرد، نام یکی از متهمان این پرونده به نام مرجان شیخ‌الاسلامی است که «شریک متهم اصلی این پرونده است و هفت میلیون و ۶۵ هزار و ۵۲۹ یورو و هشت میلیون و ۷۱۰ هزار و ۳۸۴ دلار تحصیل مال نامشروع کرده است و اکنون خارج از کشور متواری است.

علینقی خاموشی رییس هیات مدیره شرکت سرمایه گذاران ایران در این خصوص اعلام کرد که مرجان شیخ الاسلامی جزو مجموعه بازرگانی پتروشیمی نیست و ارتباطی با این مجموعه ندارد. وی ادامه داد: رئیس دادگاه این پرونده پس از پایان جلسه دوم اذعان کرد در این پرونده بحث اختلاس و تصاحب ۶.۷ میلیارد یورو نیست بلکه گردش این پول و نحوه ورود آن به کشور محل بحث است.

سال ۹۷ در حالی به پایان رسید که صنعت پتروشیمی کشور در گذر از مسیر پر فراز و نشیب تحریم‌ها توانست با حل بخشی از مشکلات ارزی دولت را یاری رساند اما در مقاطعی از زمان نیز منفعت طلبی و بخشی نگری ضربات سختی به بازار ارز و در نهایت اقتصاد کشور وارد کرد. آثار این ضربات همچنان در سفره و معیشت مردم نمایان است.

رئیس کل بانک مرکزی اعلام کرد

القای جو روانی برای افزایش قیمت ارز

رئیس کل بانک مرکزی با اشاره به القای جو روانی ناشی از اقدام دولت آمریکا در رابطه با سپاه پاسداران انقلاب اسلامی برای افزایش نرخ ارز تاکید کرد که این اقدام تأثیر پایداری بر بازار ندارد. عبدالناصر همتی با اشاره به اقدام اخیر دولت آمریکا در رابطه با تروریستی اعلام کردن سپاه پاسداران انقلاب اسلامی، اظهار کرد: این اقدام، آخرین نشانه شکست سیاست آن کشور در فشار علیه ملت ایران و تحریم‌های مالی و پولی طی یک سال گذشته به خصوص شکست سنگین دهه اول فروردین ۹۸ است. وی افزود: اگر آمریکا امید جدی به موفقیت سیاست‌های گذشته داشت، طبیعتاً به این کار خطرناک متوسل نمی‌شد.

رئیس کل بانک مرکزی با بیان اینکه این بانک به همراه دولت برنامه‌های خود از جمله دسترسی‌های ارزی پایدار، ایمن و تحریم ناپذیر را با قدرت پیش می‌برد، تصریح کرد: این اقدام نیز تأثیر پایداری در بازارها ندارد، اما همان گونه که قبلاً تأکید کردم از چند روز پیش مراکزی به پیشواز رفته و با القای تدریجی جو روانی برای افزایش نرخ ارز عمدتاً در کانال‌های اعلام نرخ، قیمت‌های بالاتر برای ارز اعلام شد. همتی تاکید کرد: بانک مرکزی در بازار ارز حضور جدی دارد و همچون گذشته توصیه‌اش توجه مردم عزیز به ریسک این بازار بوده و تمامی تلاش بانک مرکزی استمرار پایدار ثبات اقتصادی کشور در این دوره گذار تحریم‌ها و ایجاد بستر مناسب برای رونق تولید و شکوفایی اقتصاد است.

معاون نوبخت اعلام کرد:

استقراض از بانک مرکزی، خط قرمز دولت است

معاون سازمان برنامه و بودجه با بیان اینکه حتی در شرایط سخت هم، از نظام بانکی و بانک مرکزی هیچگونه استقراضی صورت نگرفته است، گفت: قرض گرفتن از بانک مرکزی، خط قرمز دولت است. حمید پورمحمدی در مراسم رونمایی از برنامه رونق تولید و اصلاحات ساختاری بودجه، با بیان اینکه در سال ۹۷ با چند مشکل در بودجه مواجه بودیم که از جمله آن، وضع تحریم‌ها در سال ۹۷ است، گفت: این موضوع منجر به کاهش منابع درآمدی دولت شد که خود را در کاهش درامدهای گمرک، مالیات، واگذاری‌ها و نفت نشان داد. معاون سازمان برنامه و بودجه کشور افزود: از سوی دیگر، به علت تحریم‌ها، هم نوسانات در بازار ارز داشتیم و به دلیل افزایش سطح عمومی قیمت‌ها، نرخ کالاها و خدمات بالا رفت. وی ادامه داد: سازمان برنامه و بودجه بین ۲ فشار کم شدن منابع و مطالبات دستگاه‌ها برای دریافت بیشتر اعتبارات بود؛ ضمن اینکه باید از معیشت قشر ضعیف حمایت می‌شد. پورمحمدی گفت: به باور همه ما باید در این شرایط از بانک مرکزی و نظام بانکی استقراض می‌کردیم؛ اما در سال ۹۷ استقراض از نظام بانکی به عنوان خط قرمز ما تعیین شد. وی افزود: بنابراین ما حتی در شرایط سخت هم، از نظام بانکی و بانک مرکزی هیچ گونه استقراضی نکردیم. معاون سازمان برنامه و بودجه گفت: به هر حال، اگرچه پارسال سال سختی از جهت کمبود درآمد بود؛ اما هیچ گونه استقراضی از بانک مرکزی نکردیم.

مهلت استفاده از بسته ارزی برای تجار تمدید شد

مهلت استفاده از بسته ارزی تشویقی تجار تا پایان شهریور امسال تمدید شد.

بانک مرکزی با توجه به عملکرد صادرکنندگان و واردکنندگان در بهره گیری از بسته تشویقی ابلاغ شده در بهمن سال گذشته را که تا ۱۴ اسفند ۱۳۹۷ مهلت داشت تا پایان شهریور ماه ۱۳۹۸ تمدید کرد.

این اقدام با هدف تشویق صادرکنندگان برای ایفای به موقع تعهدات ارزی خود از یک‌سو و تسهیل تأمین مالی تجارت و پروژه‌ها از سوی دیگر انجام شده است. طبق اعلام بانک مرکزی، با توجه به سیاست‌های ارزی اجرا شده و در راستای تسهیل امور تجارت خارجی کشور از محل واگذاری امتیاز پروانه‌های صادراتی ظرف یک ماه گذشته بالغ بر ۱.۵ میلیارد دلار واردات انجام شده است. ضمن اینکه در راستای اجرای سیاست تجارت خارجی بدون نفت کشور، فرآیند تسهیل تجارت خارجی واردات از محل صادرات غیرنفتی به صورت ویژه پیگیری شده و تا پایان فروردین ماه سال ۱۳۹۸ ارتباط مستقیم بین واردکنندگان و صادرکنندگان در سامانه جامع تجارت برقرار خواهد شد.

مقاومت خنثی فروشندگان در بازار مسکن

رئیس اتحادیه املاک: امسال مطلقاً جهش قیمت مسکن اتفاق نمی‌افتد

در شرایطی که محاسبات نشان می دهد بازار مسکن در بازه میان مدت همتراز با دو بازار رقیب دچار رشد قیمت شده، فروشندگان مسکن در روزهای اخیر تحت تاثیر برخی سایتهای اینترنتی، قدرت تصمیم گیری خود را برای تخفیف رونق بخش از دست داده اند.

بعضی سایت‌های فروش ملک، کماکان عرصه تاخت و تاز نوسان گیران است؛ به طوری که در روزهای گذشته واحدهای ۳۰۰ میلیون تومانی مسکن مهر پردیس را تا یک میلیارد تومان قیمت گذاری کردند! هرج و مرج قیمتی البته در بازار مسکن شهر تهران نیز دیده می‌شود. فروشندگان، تحت تأثیر قیمت‌های کاذب یا از فروش منصرف می‌شوند یا قیمت‌ها را به روز می‌کنند. این در حالی است که به گفته دفاتر املاک، قبل از اینکه مالکان قیمت‌ها را بالا ببرند هم برای واحد آنها مشتری پیدا نمی‌شد؛ چه برسد به حالا که پنج تا ۱۰ درصد به قیمت پیشنهادی اضافه کرده‌اند. واسطه‌های ملکی می گویند که فروشندگان، قطعاً از ایجاد فضای رکود تورمی در بازار مسکن، توفیقی به دست نخواهند آورد. از سوی دیگر مقایسه روند رشد بازارهای مسکن، طلا و ارز طی پنج سال گذشته نشان می‌دهد که برخلاف تصور غالب، قیمت‌ها در هر سه بخش تقریباً به یک میزان رشد کرده و ظرفیت بازار مسکن پر شده است.

***اقتصاد بدون تقاضا**

منطق ساده‌ای در هر بازاری برای تعیین قیمت‌ها وجود دارد و آن تناسب عرضه و تقاضا است. در حال حاضر با توجه به جهش قابل ملاحظه قیمت مسکن، بخش تقاضا قدرت خود را از دست داده و کارشناسان می گویند حداقل تا ۱۰ فصل این وضعیت ادامه پیدا خواهد کرد. در این فاصله هر نوع تحول قیمتی در بازار مسکن، زمان دستیابی به رونق مجدد را طولانی‌تر می‌کند. طی سه ماه اخیر میانگین قیمت مسکن شهر تهران ۹ میلیون و ۷۸۹ هزار تومان در هر متر مربع بوده که نسبت به سه ماه قبل از آن سه درصد افزایش یافته است. سال گذشته در همین زمان متوسط قیمت مسکن شهر تهران پنج میلیون و ۵۳۰ هزار تومان به ثبت رسید. آذرماه ۱۳۹۶ نیز به عنوان نقطه آغاز افزایش قیمت، میانگین قیمت مسکن تهران پنج میلیون و ۹۰ هزار تومان بود. آذرماه ۱۳۹۴ هم متوسط قیمت سه میلیون و ۸۸۰ هزار تومان بود. همان طور که آمار نشان می‌دهد قیمت نسبت به آذرماه سال ۱۳۹۶ معادل ۹۲ درصد و نسبت به آذرماه ۱۳۹۴ معادل ۱۵۲ درصد رشد یافته است.

***تأثیر گرانی نهاده‌های تولید بر قیمت مسکن**

برخی کارشناسان معتقدند با توجه به رشد قابل ملاحظه قیمت مصالح ساختمانی ناشی از نوسانات نرخ ارز، قیمت مسکن در آینده افزایش خواهد یافت. با این حال عده‌ای دیگر می گویند بازار مسکن، تورم آینده را پیش خور کرده و جهش قیمت‌ها با توجیه افزایش قیمت مصالح ساختمانی، منطقی به نظر نمی‌رسد. از سوی دیگر بسیاری از سازندگانی که سال ۱۳۹۴ واحدهای خود را با قیمت مصالح آن زمان ساختند، سال ۱۳۹۷ آپارتمان‌ها را به عنوان واحد کلید نخورده نوساز با ۱۵۲ درصد رشد قیمت فروختند. بنابراین اگر مجدداً قیمت‌ها را به طور مثال ۵۰ درصد افزایش دهند یعنی ۲۰۲ درصد سود خواهند کرد که این مقدار سود

در هیچ بخشی از اقتصاد کشور وجود ندارد. توجیه برخی سازندگان این است که رشد قیمت مسکن طی یک سال اخیر ۷۰ درصد پایین‌تر از طلا و ارز بوده که در پاسخ باید گفت قیمت طلا و ارز از سال ۱۳۹۲ تا کنون نوسان بسیار اندکی داشته و حالا که به رشد حدود ۱۶۰ درصد رسیده تقریباً با رشد ۱۵۲ درصد قیمت مسکن برابر شده است. لذا در حال حاضر توجیهی برای رشد قیمت مسکن وجود ندارد.

***نظر مردم درباره چشم‌انداز مسکن ۹۸**

به گزارش ایسنا، در یک نظرسنجی اینترنتی با حضور ۲۸۷ نفر از شرکت کنندگانی که عمدتاً فعال حوزه مسکن هستند، نرخ رشد قیمت مسکن در سال ۱۳۹۸ همتراز با تورم عمومی پیش‌بینی شده است. ۲۶ درصد افراد معتقدند افزایش قیمت مسکن همسطح تورم پیش می‌رود. ۲۵ درصد گفته‌اند کمی بالاتر از تورم خواهد بود. ۱۷ درصد پایین‌تر از نرخ تورم را برای این بخش پیش‌بینی کرده‌اند. ۱۷ درصد نیز معتقدند نرخ رشد قیمت مسکن منفی خواهد بود. ۱۱ درصد به رشد بیش از دو برابر تورم نظر داده‌اند و تنها ۴ درصد گفته‌اند که قیمت مسکن در سال جاری به دو برابر نرخ تورم می‌رسد.

***کسادی بازار مسکن در تعطیلات نوروز**

با وجود گرمای نسبی معاملات در اسفندماه سال گذشته، در روزهای نخستین سال جاری بازار تقریباً در رکود کامل به سر برده است. بر اساس اعلام اتحادیه مشاوران املاک، معاملات مسکن در اسفندماه ۱۳۹۷ نسبت به زمان مشابه سال قبل در کل کشور و شهر تهران به ترتیب ۲۶ درصد افزایش و هفت درصد کاهش داشته است؛ با این حال تعداد قراردادها به ترتیب ۲۴ و ۳۳ درصد نسبت به بهمن ماه افزایش نشان می‌دهد.

اما در خصوص سال جدید با توجه به قرار داشتن در روزهای تعطیل، تعداد معاملات قابل توجه نبوده است؛ به طوری که در ۱۶ روز ابتدای فروردین ماه ۱۳۹۸ تنها ۶۱ مورد خرید و فروش مسکن در شهر تهران به ثبت رسیده و باید ببینیم در ۱۵ روز باقی‌مانده چه اتفاقی می‌افتد. این در حالی است که فروردین ماه سال گذشته تعداد قراردادهای خرید و فروش شهر تهران ۵۰۰۰ مورد بود.

***صعود قیمت در پی صعود معاملات در اسفندماه**

در شرایطی که شاخص‌های متعدد از کاهش سرعت رشد قیمت مسکن در نیمه دوم سال ۱۳۹۷ حکایت داشت، بر اساس اعلام برخی آمارهای غیررسمی در اسفندماه رشد ماهیانه قیمت مسکن به ۸ درصد رسیده است. افزایش میانگین ماهیانه قیمت مسکن پایتخت در ماه‌های مهر، آبان، آذر، دی، بهمن و اسفند به ترتیب ۶.۴، ۶.۶، ۴.۱، ۲.۵، ۱.۷ و ۸ درصد به ثبت رسیده است. همان‌طور که آمار نشان می‌دهد پس از یک وقفه قیمتی، مجدداً در اسفندماه با رشد قیمت مواجه شده‌ایم که علت اصلی آن جنب‌وجوش برخی خریداران نگران از شرایط بعد از عید بوده است.

***پیش‌بینی رئیس اتحادیه درباره قیمت مسکن**

رئیس اتحادیه مشاوران املاک می گوید: یک نگاه فکری در کشور ما وجود دارد که همواره مسائل را به بازه‌های زمانی قبل و بعد از اتفاقات تقسیم می‌کند. قبل از عید، بعد از عید؛ قبل از انتخابات، بعد از انتخابات؛ قبل از ماه رمضان، بعد از ماه رمضان. این انگاره همیشه وجود داشته و امسال هم دیده می‌شود. به همین دلیل غالباً در ماه‌های پایانی سال حجم معاملات برخی کالاها از جمله مسکن بالا می‌رود که به افزایش نسبی قیمت منجر می‌شود.

مصطفی قلی خسروی بیان می‌کند: بسیاری افراد تصور می‌کنند قیمت خانه و سایر کالاها قرار است در سال ۱۳۹۸ دچار جهش شود. اما با توجه به تجربه ۵۰ ساله‌ای که در حوزه املاک دارم می‌گویم سال جاری مطلقاً جهش قیمت اتفاق نمی‌افتد و قیمت مسکن نهایتاً معادل نرخ تورم افزایش می‌یابد.

معاون اقتصادی وزیر جهاد کشاورزی اعلام کرد

خسارت ۶ هزار و ۸۰۰ میلیارد تومانی سیل به بخش کشاورزی

معاون اقتصادی وزیر جهاد کشاورزی با بیان این که سیل در ۱۶ استان ۶ هزار و ۸۰۰ میلیارد تومان خسارت به بخش کشاورزی زده است گفت: ۹۲۰ هزار هکتار از اراضی زراعی کشور در درصدهای مختلف زیر آب است و ۱۰۸ هزار هکتار از باغات نیز در استان های مختلف آسیب دیده است.

عبدالمهدی بخشنده شامگاه دوشنبه پس از پایان نخستین جلسه ستاد اطلاع رسانی و تبلیغات اقتصادی کشور در محل وزارت کشور در جمع خبرنگاران افزود: ۱۶ استان کشور درگیر سیل هستند. وی میزات خسارت های وارده در استان ها را متفاوت دانست و گفت، ۷۶ درصد خسارات وارده به بخش کشاورزی مربوط به استان های خوزستان، گلستان، مازندران و لرستان بوده است. بخشنده اظهار کرد: خوشبختانه خسارات سیل در سایر استان ها گسترش نیافته اما متاسفانه میزان خسارات در استان خوزستان بسیار گسترده است به همین دلیل این استان را به صورت ویژه رصد می کنیم. معاون اقتصادی وزیر جهاد کشاورزی اعلام کرد: بر اثر سیل ۲۵ هزار راس دام سبک و یکهزار راس دام سنگین تلف شده و ۳۷۴ واحد مرغ دارای از ۱۰ تا ۱۰۰ درصد خسارت دیده به طوری که ۹ میلیون قطعه طیور تلف شده است. بخشنده گفت: یکهزارو ۱۰۰ واحد آبزی پروری و پرورش ماهی خسارت دیده اند و درصد این خسارات متفاوت است. همچنین به بیش از ۱۸۰۰ قنات و ۱۴۰۰ حلقه چاه، چند هزار کیلومتر شبکه آبیاری زه کشی و جاده های بین مزارع خسارت وارد شده است. وی ادامه داد: مصوبه دولت در هفتم فروردین، برای استان های گلستان و مازندران عملیاتی شده است. بر اساس این مصوبه دولت برای جبران خسارات بخش کشاورزی این دو استان ۴۷۰ میلیارد تومان بلاعوض و ۲۲۰۰ میلیارد تومان تسهیلات چهار درصد که از چهار تا ۱۸ درصد آن را دولت تقبل کرده اختصاص می یابد. بخشنده گفت: رییس سازمان برنامه و بودجه روز دوشنبه کمک های بلاعوض را ابلاغ کرد و رییس کل بانک مرکزی نیز روز یکشنبه تسهیلات ۲۲۰۰ میلیارد تومانی را به ۶ بانک ابلاغ کرد. وزیر جهاد کشاورزی هم دستورعمل نحوه پرداخت را ابلاغ کرد. معاون اقتصادی وزیر جهاد کشاورزی افزود: در استان های گلستان و مازندران ۱۷ تا ۱۸ درصد کشاورزان خسارت دیده بیمه بودند که از اول فروردین ماه کار پرداخت خسارت به آن ها به صورت نقدی شروع شده است. بخشنده گفت، پرداخت خسارت آن دسته از کشاورزانی که در استان های گلستان، مازندران و خوزستان با صندوق بیمه قرار داد داشتند و محصولاتشان آسیب دیده شروع شده است. وی تاکید کرد: علاوه بر پرداخت بلاعوض و تسهیلات ارزان قیمت به کشاورزان آسیب دیده در استان های مازندران و گلستان، باز پرداخت اقساط تسهیلات آنها به مدت سه سال استمهال می شود و این روش را برای سایر استان ها نیز تصویب خواهیم کرد.

مکث

تب گوجه فرنگی به عرق نشست

دلیل رفت و برگشت قیمت گوجه فرنگی چه بود؟

دیگر کاملا روشن شده است که در شرایط خاص کنونی نیاز به مدیریت های فعال، به روز و آشنا با میادین و حوزه های مختلف بیش از پیش احساس می شود.

با مدیریتی که دولت می‌تواند و باید اعمال کند جلو بسیاری از مشکلات و سوءاستفاده ها گرفته می‌شود و انتظار مردم هم همین است. همه شاهد بودیم این روزها قیمت گوجه فرنگی به یک باره رشد فراوانی پیدا کرد؛ با این حال، روز دوشنبه، ۱۹ فروردین ۱۳۹۸ خبر رسید که مرزها برای صادرات گوجه فرنگی بسته شد و این کار دولت باعث کاهش شدید قیمت این محصول شد.

طبق مشاهدات میدانی، مشخص شد که قیمت گوجه فرنگی از ۵ هزار تومان به ۳ هزار ۵۰۰ تومان رسیده است؛ ولی با این حال قیمت واقعی گوجه فرنگی را چیزی بین ۲ هزار ۵۰۰ تا ۳ هزار تومان ارزیابی می کنند. صبح ۱۹ فروردین بود که ایسنا گزارش داد: «با توجه به کاهش عرضه و افزایش قیمت گوجه‌فرنگی در میادین میوه و تره‌بار، بررسی‌ها از سطح شهر نشان می‌دهد که قیمت گوجه‌فرنگی درجه یک و دستچین به محدوده ۸ تا ۱۰ هزار تومان رسیده است». اما به نظر می‌رسد دولت آنقدر با این بحران‌ها دست و پنجه نرم کرده است که دیگر با سرعت بالایی ورود می کند، مشکل را شناسایی واقدام به حل آن می کند. جنگ روانی و اقتصادی و همچنین سوءاستفاده برخی ازدلالان و واسطه‌ها باعث نوسانات شدید در قیمت مایحتاج اساسی خانواده‌های ایرانی شده است و همین امر ضرورت مدیریت در عرصه‌های مختلف، خصوصا عرصه‌های اقتصادی را به اثبات می‌رساند.

در همین رابطه، بهرام احمدی که به صورت حق‌العمل کار در بازار گوجه فرنگی کار می‌کند، می‌گوید: «به محض اینکه مرزهای کشور باز می‌شود، خصوصا مرز عراق، اجناس وکالاها به آن سمت روانه می‌شوند و قیمت‌ها در بازار داخلی افزایش پیدا می‌کند. هر وقت هم که مرزها بسته می‌شود، قیمت‌ها دوباره کاهش پیدا می‌کند. » احمدی درباره تاثیر سیل بر افزایش قیمت‌ها می‌گوید: «سیل به زمین‌هایی که گوجه کاشته شده بود هیچ آسیبی وارد نکرده است و بنابراین اینکه سیل عامل گرانی گوجه فرنگی باشد، غلط است. » این فعال عرصه بازار محصولات کشاورزی درباره دلایل بالا رفتن قیمت‌ها تاکید می کند: «قیمت گوجه با باز شدن مرزها تا ۵ هزار تومان رسید؛ وقتی هم مرزها بسته شد، در بازار میوه و تربار شاهد بودیم که قیمت‌ها به ۳ هزار و ۸۰۰ تومان رسید؛ ولی مغازه‌ها قیمت گوجه را گران‌تر کردند. قیمت واقعی گوجه باید ۳ هزار تومان باشد. » بیژن حبیبی-تاجر گوجه فرنگی-هم در این باره می‌گوید: «قیمت‌ها پایین آمده است. من الآن سمت جنوب کشور هستم. اینجا قیمت گوجه ۲ هزار و ۵۰۰ تومان است، تهران و مرز عراق هم ۳ هزار تومان شده است. این قیمت حقیقی گوجه است. » وی ادامه می‌دهد: «وقتی مرز را یکدفعه باز کنند، اینگونه می‌شود. تمام ماشین‌ها سمت مرز رفتند و بازار داخلی خالی شد. دلیل اصلی افزایش قیمت محصولات کشاورزی هم فقط صادرات است. محصولات کشاورزی مثل گوجه در ایران به میزان فراوان تولید می‌شود. قیمت واقعی این محصول هم در حال حاضر باید چیزی بین ۲ هزار ۵۰۰ تا ۳ هزار تومان باشد. » حبیبی تاکید می‌کند: «وقتی مرز باز شد، هزار دستگاه کامیون تک به مرزها سرازیر شدند. »

در همین زمینه اسدالله کارگر، رییس اتحادیه فروشندگان میوه و سبزی درباره مناطق تامین کننده گوجه فرنگی و تاثیر سیل و بارندگی‌های اخیر بر بازار این محصول توضیح می‌دهد: «مسلما سیل و بارندگی‌های اخیر در بازار گوجه فرنگی بی‌تاثیر نیست اما نمی‌توان همه چیز را به آن ربط داد، چرا که در برخی مناطق کشور بارندگی شدید و سیل داشتیم و استان‌های جنوبی در حال حاضر تامین کننده گوجه‌فرنگی بازار هستند و جوروانی و آزاد شدن صادرات تأثیر بیشتر و قابل ملاحظه‌ای بر گرانی آن داشته است. » گرانی در بازار داخلی و افزایش حجم صادرات محصولات کشاورزی کار را به جایی رساند که محصولاتی همچون آجیل و خشکبار، گوجه‌فرنگی، پیاز، کاهو، سیب زمینی و چای قیمت قابل توجهی به خود گرفت و دولت برای مدیریت این اتفاق به صورت مقطعی صادرات برخی از این اقلام را ممنوع کرد. بنابراین، ممنوعیت صادرات به خوبی می‌تواند بازارهای داخلی را کنترل کند. در این رابطه حسن صابری هرندی، رییس اتحادیه بارفروشان با تایید تاثیر صادرات بر کاهش عرضه گوجه‌فرنگی در بازار و افزایش قیمت آن گفت: «در روزهای اخیر که ممنوعیت صادرات پیاز اعمال شده، قیمت این محصول با کاهش ۴۰ درصدی مواجه شده است». بنابراین، مشخص می‌شود که کار اصلی دولت در شرایط کنونی بستن مرزها و کنترل صادرات و واردات است؛ البته این مشکل اساسی هم به سرعت شناسایی شده است.

نکته

بررسی پیامدهای تخصیص ارز نیمایی برای واردات گوشت

منتظر گرانی گوشت باشیم یا ارزانی؟

دولت در حالی نسبت به حذف ارز ۴۲۰۰ تومانی واردات گوشت اقدام کرد که پیش از این مرکز پژوهشهای مجلس شورای اسلامی تاکید کرده بود حذف ارز ۴۲۰۰ تومانی برای واردات گوشت تاثیری در

ایران
چهارشنبه –بیست‌ویکم فروردین ماه ۱۳۹۸ – سال بیست و دوم – شماره ۴۷۷۹

آیا نظر مردم برای مدیران صدا و سیما اهمیت دارد؟

زبان سرخ عادل و رسانه‌ای که رای مخاطب برایش مهم نیست

گزارش از مجید روان‌ستان

تنها چند روز بعد از انتخاب عادل فردوسی پور به عنوان منتخب مخاطبان سیمای جمهوری اسلامی در جشنواره جام جم، مشخص شد برنامه نود دیگر پخش نخواهد شد. اکنون حتی دکور این برنامه را جمع کرده‌اند و دوشنبه شب هم مشتاقان این برنامه نتوانستند آن را تماشا کنند و این میزان توجه رسانه ملی به مخاطبانش را مشخص کرد.

در روزهای پایانی سال گذشته روابط عمومی سازمان صداوسیمای گفت که عادل فردوسی‌پور مجری برنامه نود دیگر در این برنامه نخواهد بود، اما در شبکه سه خواهد ماند. محمدحسین رنجبران، مدیرکل روابط عمومی این سازمان گفت که از سال جدید تحولاتی ویژه در این برنامه صورت خواهد گرفت و با گروهی جدید پخش می‌شود. با این حال به نظر حذف این مجری مشهور داستانی طولانی دارد.

***فرزندم را با پست و مقام معاوضه نمی‌کنم**

اختلاف میان علی فروغی، مدیر شبکه سه و عادل فردوسی‌پور از چند ماه پیش آغاز شد و حتی یک‌بار به پخش برنامه نود بدون حضور او هم کشید. این اختلاف یک هفته قبل از پایان سال بیش از قبل خبرساز شد و حتی شائبه دستکاری در نظرسنجی جشنواره سیما شکل گرفت؛ اما در نهایت جایزه جشنواره جام جم به فردوسی‌پور تعلق گرفت. او هنگام دریافت جایزه‌اش گفت: «من خودم را فرزند تلویزیون می‌دانم. در این ۲۲ سال در رسانه صادقانه و پاک کار کردم. خوشحالم در سخت‌ترین سال کاری‌ام که در رسانه خودم هم به من بی‌مهری شد، دیده شدم؛ هم از طرف مردم و هم از طرف اهالی رسانه. جایزه دوم که مردم به من دادند بسیار برایم ارزشمند است و نمی‌دانم با چه زبانی از مردم تشکر کنم.»

البته خبرهایی هم از پیشنهاد قائم مقامی شبکه ورزش به عادل فردوسی‌پور منتشر شد؛ اما او گفت که این پیشنهاد را رد کرده است. مدیرکل روابط عمومی صداوسیما در رابطه با این پیشنهاد گفت که مسئولان شبکه سه بسیار امیدوارند از ظرفیت فردوسی‌پور در جایگاه قائم مقامی شبکه ورزش استفاده کنند و همچنان بر این پیشنهاد پافشاری می‌کنند. عادل در باره پیشنهاد قائم مقامی شبکه ورزش تاکید کرد: «برنامه نود فرزند من است و حاصل زحمات طاقت‌فرسا و شبانه روزی صدها نفر که خالصانه برای رسیدنش به جایگاه امروز تلاش کرده‌اند. ممکن نیست آدم فرزندش را با پست و مقام معاوضه کند.»

***پخش بازی انگلیس و اسپانیا به جای نود!**

حذف ناگهانی یکی از برنامه‌های نود در ۳۰ مهرماه سال گذشته و پیش از آن مخالفت با حضور کارلوس پویول در این برنامه در جریان جام جهانی ۲۰۱۸ که گفته شد هر دو به دستور رییس جدید شبکه سه بوده، از جمله زمینه های بروز اختلاف میان این دو بود. برنامه نود به بهانه پخش دیدار تیم‌های انگلیس و اسپانیا روی آنتن این شبکه نرفت و این اتفاق برای دومین هفته متوالی آن روزها رخ می‌داد.

***جان ماتسن ایران**

حدود ۲۰ سال پیش برنامه نود توسط عادل فردوسی‌پور بنیان گذاری شد و اولین قسمت آن شنبه ۲۳ مرداد ۱۳۷۸ روی آنتن شبکه سه رفت. در واقع «عادل» را باید یکی از مشهورترین و محبوب‌ترین مردان مقابل دوربین تلویزیون کشور بدانیم که برنامه‌اش پربیننده‌ترین برنامه سال‌های اخیر شده و در تمام این سال‌ها با افراد مختلفی در فوتبال وارد چالش شده و حتی اسم کوچک او نیز برایش دردسرساز شده و همه انتظار دارند او واقعاً «عادل» باشد! کسی که در سال ۲۰۰۹ نامش از سوی هفته‌نامه «نیوزویک» که شمارگان آن بیش از ۴ میلیون نسخه است در فهرست پرقدرت‌ترین افراد در ایران در رده نوزدهم قرار گرفت و مجله «ورلد ساکر» به او لقب «جان ماتسن ایران» داده است.

***تغییر هویت نود مثل برنامه هفت؟**

بدون تردید تعطیلی برنامه پربیننده و جذابی مانند «نود» اتفاق ناگواری برای اهالی فوتبال و فوتبالدوستان محسوب می‌شود، اما قابل پیش‌بینی بود چرا که در تمام این سال‌ها و در مقاطع مختلف بارها زمزمه تعطیلی برنامه و حذف فردوسی‌پور به گوش رسید، ولی با حمایت بعضی چهره‌های بانفوذ صداوسیما این اتفاق به تاخیر افتاد، همان‌طور که فریدون جیرانی از برنامه هفت کنار گذاشته شد و برنامه‌اش، به همان چیزی که صداوسیما دوست داشت، یعنی تریبون یک نوع نگاه، خنثی و بی‌هویت تبدیل شد. عادل فردوسی‌پور، فریدون جیرانی و قبل از آن‌ها جهانگیر کوثری، منصور ضابطیان و... جدا از امتیازها و نقاط ضعف‌شان همانی نیستند که سازمان صداوسیما از یک مجری انتظار دارد.

***نود و خیانت به فوتبال**

ورود تمام عیار نود در قریب به اتفاق چالشهای فوتبالی برای این برنامه و سازنده آن بی هزینه نبود. امیر قلعه‌نوعی روز پنج‌شنبه ۲۱ شهریور ۱۳۹۲ بعد از شکست ۲ بر صفر استقلال برابر ذوب‌آهن در هفته نهم لیگ سیزدهم علیه برنامه نود و عادل فردوسی‌پور صحبت کرد و گفت: «روزی همه می‌فهمند فردوسی‌پور چه خیانتی به فوتبال کرد! چقدر بدبخت شده‌ام که این آقا در مورد شخصیت حقیقی و حقوقی من حرف می‌زند، اگر من مدیرعامل باشگاه استقلال بودم اجازه نمی‌دادم یک ثانیه از بازی‌های استقلال در این برنامه پخش شود. برنامه نود یک ابزار است که می‌خواهد خیلی از مشکلات و ضعف‌های جامعه را پوشش دهد، اما بعداً مشخص می‌شود که نود چه خیانتی به فوتبال ایران کرده است.»

***نود با این تهمت‌ها از مسیرش خارج نمی‌شود**

فردوسی‌پور در برنامه نود روز دوشنبه ۲۵ شهریور ۱۳۹۲ در جواب اظهارات قلعه‌نوعی چنین گفت: «صحبت‌های سرشار از تهمت و افترا را دیدیم. بعد از اجنبی‌پرستی و مافیا بودن؛ به دلالی و خائن بودن هم متهم شدیم و اعلام شد که اگر ما نباشیم مثل کُشتی، از سطح آسیا بالاتر خواهیم رفت. ۱۴ سال است برنامه نود روی آنتن می‌رود و جایگاهی که مردم به این برنامه داده‌اند، کاملاً مشخص است. ما جایگاه‌مان را از مردم گرفتیم و اشخاص هیچ نقشی نداشتند. اگر قرار است این اعتبار از ما گرفته شود، اشخاص نمی‌توانند کاری کنند و این اتفاق با خواست مردم محقق می‌شود. نود با این تهمت‌ها به من و خانواده‌ام، از مسیر خودش خارج نمی‌شود.»

***آقای کی‌روشی‌پور!**

حرف‌های محمد مایلی کهن در برنامه‌ها نود روز دوشنبه ۲۴ شهریور ۱۳۹۳ را به خاطر دارید؟ «خدمت شما آقای کی‌روشی‌پور و میهمان برنامه آقای رحیمی سلام عرض می‌کنم و ممنون از اینکه شما آقای کی‌روشی‌پور به من وقت دادید.» عادل هم بعد از این حرف‌های مایلی کهن واکنش نشان داد و خطاب به او گفت: «آقای مایلی کهن اگر قرار باشد این طور صحبت کنید و در این فضا سخن بگوییم، فکر می‌کنم صحبت نکنیم بهتر باشد.» مایلی کهن هم در ادامه به فردوسی‌پور گفت: «شما در حال نابود کردن فوتبال این کشور هستید، چرا منی که عاشق فوتبال هستم نباید صحبت کنم؟ آقای کی‌روشی‌پور شما و اطرافیانت فوتبال را به لجن کشیده‌اید. کی‌روش که به شما توهین کرد هیچ چیز به او نگفتی، اما به من گفتی نژادپرستم. فوتبال ما باید جزو ۱۰ تیم برتر دنیا باشد، اما شما و دار و دسته‌ات فوتبال را نابود کرده‌اید و اکنون ۱۶ سال می‌شود که آنتن دست شما است.»

***فردوسی‌پور عددی نیست!**

عادل فردوسی‌پور در یکی از برنامه‌های خود به دفعات تلاش کرد علاقه‌اش را به اصغر فرهادی نشان دهد. او که از هر فرصتی برای نشان دادن علاقه خود به فیلم جدایی نادر از سیمین استفاده می‌کرد، در برنامه خود کنایه‌ای به رقیب این فیلم سینمایی زد و در بخش معرفی برنامه نود مدعی شد؛ «اخراجی‌ها» اصلاً فیلم خنده‌داری نیست. مسعود ده‌نمکی که از این ماجرا به شدت ناراحت شده بود، در این باره گفت: «اگر کسی به اخراجی‌های ۳ نخندید، به این ماجرا خندید. زیاد تمایل ندارم در خصوص این مساله اظهار نظر کنم، اما برای من و علاقمندان اخراجی‌ها اصلاً مهم نیست که عادل فردوسی‌پور در برنامه نود چه چیزی گفته است، فردوسی‌پور عددی نیست که بخواهد درباره اخراجی‌ها حرفی بزند!»

***شکایت تاج از عادل**

مهدی تاج در تماس با مسئولان صداوسیما گفت که فردوسی‌پور با جوسازی هزینه مالی زیادی روی دستمان می‌گذارد. سال ۲۰۱۴ برنامه نود فضایی در اختیار کارلوس کی‌روش گذاشت و او توانست نظر افکار عمومی را برای تمدید قراردادش جلب کند، اما کی‌روش بار دیگر فدراسیون فوتبال را به بی‌کفایتی و ناکارآمدی متهم کرد. چند تن از مسئولین فدراسیون فوتبال پس از این برنامه با عادل تماس گرفتند تا از اینکه او یک مربی خارجی را به شکل نادرست مورد حمایت قرار داده و عملکرد فدراسیون را زیر سوال برده، انتقاد کنند اما فردوسی‌پور بنا به آنچه این مقامات مسئول می‌گویند، جواب تلفن آن‌ها را نداده است.

***حضور موثر در همه عرصه‌ها**

حضور در عرصه‌های مختلف از ورزش گرفته تا سیاست و حتی فرهنگ در لب مرز خط قرمزهای رسانه ملی طی این سال‌ها، نشان داده که او حرف‌های زیادی برای گفتن دارد، از زلزله‌ها گرفته تا درگذشت ناصر حجازی که حتی برخی سایت‌ها علیه او جبهه گرفتند و مخالفت رسمی با وزیر و نماینده مجلس تا بازگشت به دفاع مقدس و به تصویر کشیدن کفش‌های پاره عشق فوتبالی‌ها، همه و همه از عادل یک مجری ساخت تا کنار مردم و در دل آن‌ها جای بگیرد. او ماله دست نمی‌گیرد تا اشتباهات مسئولان و دولتمردان را ماله کشی کند و حتی مردم دنیا را هم مردم می‌داند و از بازیکنان تا مشاهیر جهان را در برنامه‌اش به تصویر می‌کشد.

***شیطنت‌های خاص عادل**

عادل فردوسی‌پور مجری است که گاه با شیطنت‌های خود و گاه با استفاده از هوش و ذکاوتش افکار عمومی را به سمتی که دلش می‌خواهد ببرد و از برد رسانه‌ای خود نهایت استفاده را بکند. مجری ورزشی است، اما در درس و مشق هم موفق بوده و همین مساله او را برای جوانان الگو می‌کند. مدرس دانشگاه صنعتی شریف است و از «چه می‌کنه»هایش همه از زن و مرد، پیر و جوان خاطره دارند. گاهی نیز آنقدر سیاسی می‌شود که عده‌ای را عصبانی می‌کند و البته برای عده‌ای هم محبوب‌تر می‌شود. به دلیل برنامه موفقی که در سیما داشت، حرکاتش زیر ذره‌بین بود و نقل محفل‌های رسانه است، برنامه‌ای که از دوست تا دشمن برای دیدن آن لحظه‌شماری می‌کردند.

***ناراحتی مخالفان از تعطیلی «نود»**

عادل فردوسی‌پور بارها با زبان تیز و میدان دادن به طرفین دعواهای فوتبالی و گاه دوگانه‌سازی‌هایش حاشیه‌ساز شده است. او یک‌بار با تبریک سالروز اصغر فرهادی کارگردان مطرح و کنایه به مسعود ده‌نمکی خبرساز شد و یک‌بار حسین رضازاده را به آلوده کردن وزنه‌برداری متهم ساخت. علی پروین از دیرباز با عادل مشکل داشته و جمله «عادل را دوست دارم، اما برنامه‌هایش را نه!» در دهه هفتاد از قول پروین بر زبان همه بود. مشکلات او با علی دایی نیز در بازی آخر ایران در جام جهانی با جمله «خداحافظ علی دایی، خداحافظ جام جهانی» آغاز شد. در این میان رابطه مجری برنامه نود با قلعه‌نوعی و مایلی کهن نیز چندان حسنه نیست و حتی مایلی کهن در یکی از مصاحبه‌هایش در مورد آزادی عمل و صراحت بیانی که فردوسی‌پور دارد، گفت: «حتماً او خواهرزاده ضرغامی رییس (وقت) صداوسیماست که می‌تواند با این ادبیات صحبت کند و کسی کاری به او نداشته باشد.» اما نکته این است که همین افراد و همه آن‌هایی که مخالف برنامه نود بودند، اکنون از تعطیلی این برنامه ناراحت هستند نه خوشحال!

***«نود» ره‌رو برنامه‌های جدید**

خبر تعطیلی برنامه نود و کنار گذاشتن عادل آنقدر مهم بود که حتی تیتر روزنامه‌های سیاسی کشور هم بشود. از جمله اتفاقات مثبت در رسانه ملی، ظهور چهره‌های جدید ورزشی و غیر ورزشی بین مجریان تلویزیونی و حتی برنامه‌های جدید و جذاب و پر بیننده طی دو دهه اخیر است. یکی از همین نفرات نیز عادل فردوسی‌پور بود که با دادن طرح ساخت برنامه نود توانست اتفاقات تازه‌ای را در این حیطه رقم بزند تا امثال مهران مدیری، احسان علیخانی، رامبد جوان، عبدالله روا، شهاب قاسمی، و... با تعدد شبکه‌های تلویزیونی با دادن طرح و حضور در برنامه‌های مختلف طی همین سال‌ها جایگاهی خوب نزد علاقمندان به برنامه‌های ورزشی و غیر ورزشی برای خود باز کرده و مخاطبان خاص خوشان را داشته باشند.

***شفاف‌سازی کنید**

اکنون این سوال از علی فروغی که اردیبهشت سال گذشته جایگزین علی‌اصغر پورمحمدی در مدیریت شبکه سه شده این است که گردش نخبگان چه ایرادی دارد که گروه «مخالفان همیشگی سیما» بلافاصله با فکر تغییر در ساختار برنامه نود، علم مخالفت‌شان را به هوا بلند کرده‌اند؟ دلیل کنار گذاشتن و جرم عادل فردوسی‌پور چیست؟ آیا او از این برنامه برای خود ثروت‌اندوزی کرده است؟ آیا عادل از موقعیت خود برای کسب درآمد بیشتر راه خطایی را در پیش گرفته است؟ دست کم در این باره شفاف‌سازی کنید تا همه دلیل تعطیلی برنامه نود را بدانند.

***استعدادکشی**

اگر مدیران ارشد رسانه ملی با این تصمیم می‌خواهند، بال‌های قدرت فردوسی‌پور از شبکه سه را بچینند و او را تا سر حد ممکن بترسانند تا از کنترل آن‌ها خارج نشود و تنها در حد یک مجری به وظایف خود عمل کند، باز هم راه درستی را انتخاب نکرده‌اند. اگر با حذف برنامه‌ای که مورد اقبال عمومی قرار گرفته و حتی دوست و دشمن را در حمایت از خود کنار هم قرار داده، قرار است قدرت‌نمایی شود، باز هم راه درستی را انتخاب نکرده‌اند و در واقع استعدادکشی کرده‌اند. کدام برنامه به اندازه برنامه نود برای سیما درآمدزا بوده است؟!

آیا نظر مردم برای شما اهمیت دارد؟ اگر چنین بود چرا در شرایطی که تنها چند روز از انتخاب برنامه نود به عنوان بهترین برنامه سازمان صداوسیما از نگاه مردم و بهترین برنامه ترکیبی از نگاه داوران، از پخش این برنامه ممانعت شد؟

پیغام سوارز برای بارتومئو برای تمدید قرارداد

لوئیس سوارز، مهاجم ارزشمند بارسلونا قصد دارد قرارداد خود را با این باشگاه تمدید کند.

سوارز که شنبه شب برابر اتلتیکو بیستیمن گل فصلش در لالیگا را به ثمر رساند و بارسا را در مسیر پیروزی و قهرمانی لالیگا قرار داد، این روزها در بهترین فرم خودش قرار دارد. ستاره اروگوئه ای که قراردادش ژوئن ۲۰۲۱ به اتمام می رسد، مشتاق است تا سال های بیشتری در بارسا بماند.

امروز میگل ریکو، خبرنگار موندودپورتیوو ادعا کرد که سوارز در پیغامی برای جوزپ بارتومئو(رئیس بارسا) پرسیده است که پس قرارداد جدید من چه شد؟ او به این طریق سیگنال مثبتی برای رئیس باشگاه در مورد تمدید قراردادش فرستاده است. تمدید لوئیس سوارز مترادف با تمدید قریب به یقین لیونل مسی نیز خواهد بود. باشگاه بارسلونا در تلاش است تا قرارداد مسی که آن هم ۲۰۲۱ به اتمام می رسد را نیز چند سال دیگر تمدید کند. سوارز و مسی دوستانی جدانشدنی هستند و ماندن یکی به معنای ماندگار شدن دیگری در بارسا خواهد بود.

ادن هازارد و عبور از رونالدو در لیگ برتر انگلیس

ستاره بلژیکی چلسی با دبل شب گذشته خود توانست در آمار گلزنی از کریستیانو رونالدو پیشی بگیرد.

چلسی دوشنبه شب در استمفورد بریج به لطف دو گل زیبای ادن هازارد موفق شد از سد وستهام بگذرد. با این دو گل، ستاره بلژیکی تعداد گل هایش در لیگ برتر انگلیس را به عدد ۸۵ رساند و از رکورد گلزنی کریستیانو رونالدو پیشی گرفت.

رونالدو در شش فصل حضورش در منچستریونایتد و پس از ۱۹۶ بازی توانسته بود ۸۴ گل به ثمر برساند و ادن هازارد در بازی شماره ۲۴۰ خود برای چلسی در لیگ برتر توانست به رکورد ۸۵ گل زده دست یابد. در حال حاضر هازارد در رده ۳۹ برترین گلزنان تاریخ لیگ برتر قرار دارد. رکورد با ۲۶۰ گل در اختیار آلن شیرر قرار دارد و پس از او وین رونی با ۲۰۸ و سرخیو آگوئرو با ۱۶۲ گل قرار دارند.

ادن هازارد در حال حاضر دنیس برگ کمپ، کوین دیویس و اوله گنار سولسشر را بالاتر از خود می بیند و می تواند با گلزنی در هفته های باقیمانده، از آنها نیز گذر کند.

فن دایک رای خود در انتخاب بهترین بازیکن لیگ انگلیس را فاش کرد

رای ستاره لیورپول برای انتخاب بهترین بازیکن لیگ انگلیس مشخص شد. ویرجیل فن دایک هلندی که یکی از بخت های جدی کسب عنوان بهترین بازیکن این فصل لیگ برتر انگلیس محسوب می شود در جدیدترین مصاحبه اش عنوان کرده که خودش در این رای گیری به رحیم استرلینگ رای داده است.

فن دایک به نقل از espn گفته: «من به استرلینگ رای دادم. فکر می کنم او شایسته تصاحب این جایزه است. رحیم فصل فوق العاده ای داشته است. می توانستم به برناردو سیلوا و یا یکی دو نفر دیگر از بازیکنان منچسترسیتی رای دهم. بنظرم استرلینگ در سال های اخیر پیشرفت زیادی کرده است. باید ببینیم در نهایت چه کسی برنده می شود.»

مروری بر ناکام‌ترین استعدادهای فوتبال ایران

ستاره‌های پلاستیکی، فانوسک‌های خاموش!

در سال‌های اخیر، فوتبال ایران استعدادهای زیادی را معرفی کرده اما شاید فقط برخی از آن‌ها تبدیل به ستاره شده‌اند.

فوتبال دقیقا از همان جایی شبیه زندگی می شود که پستی و بلندی هایی مشابه با لحظات روزمره دارد. سختی ها و دشواری ها، در کنار لحظات شیرین، ناکامی ها و البته موفقیت ها همه و همه در کنار یکدیگر قرار می گیرند تا فوتبال بیشتر از ورزش دیگری شبیه زندگی انسان ها باشد. در این میان کار تیمی و اشتباه ها و فرصت ها هم حضور دارند و فوتبال را به یکی از پیچیده ترین مقوله های ورزشی جهان تبدیل می کند. در فوتبال جهان، همواره استعدادهای بزرگی مطرح می شوند. نام‌هایی که البته بخشی از شهرتشان را مدیون رسانه هایی هستند که با تبلیغ نامشان، آن ها را بزرگ تر از چیزی که هستند، نشان می دهند. در ایران هم فوتبال از این قاعده مستثنی نیست. استعدادهای زیادی توسط تیم های کوچک پرورش پیدا می کنند و وقتی به باشگاه های بزرگ تر راه پیدا می کنند، حالا این فرصت را دارند تا به ستاره ای بزرگ تبدیل شوند. اما واژگونی از مسیر اصلی، باعث می شود این نام های به ظاهر بزرگ، به شهرتی خارج از زمین مسابقه دست پیدا کنند. به بهانه فرصت سوزی های مهدی قائدی در ترکیب استقلال، ادامه مروری می کنیم بر همه نام هایی که در چند سال اخیر فرصت ستاره شدن را داشته اند، اما در نهایت چیزی به جز غبار از اسم آن ها نمانده است.

***رامین رضاییان**

رامین فوتبال حرفه ای اش را در صبای قم شروع کرد. پس از آن که باشگاه قمی تا آستانه ویرانی پیش رفت، رامین ترجیح داد فوتبالش را در راه آهن دنبال کند. درخشش او در تیم قطارسازان باعث شد تا کارلوس کی روش او را به تیم ملی ایران دعوت کند. پوشیدن پیراهن تیم ملی کافی بود تا یکی از دو قطب اصلی فوتبال تهران، برای جذب او اقدام کند. همین باعث شد تا رضاییان خودش را در لباس سرخ پرسپولیس ببیند و خیلی سریع تر مسیر پیشرفت را طی کند. هواداران پرسپولیس خاطرات خوبی از دفاع راست ساروی خود داشتند؛ او در دربی ۸۲ گلزنی کرد، به سبکی مشابه با حرکت لیونل مسی و سوارز برای مهدی طارمی پنالتی پاس داد و گل زیبایی هم به پدیده مشهد زد. رضاییان پس از نایب قهرمانی با پرسپولیس در لیگ برتر به یکباره و با یک تصمیم عجولانه به همراه مهدی طارمی راهی ریزه اسپور شد اما دوباره و به خواست هواداران به پرسپولیس بازگشت اما دیگر جایی در ترکیب اصلی سرخ ها نداشت. برانکو به دلیل عدم حضور رامین در تمرینات پیش فصل او را نیمکت نشین کرد تا رضاییان که شانس قهرمانی در لیگ برتر را به همراه پرسپولیس داشت، چند روز مانده به قهرمانی تیمش از این تیم اخراج شود. رضاییان پس از آن راهی اوستنده بلژیک شد و وقتی آن جا هم موفقیتی از آن خودش نکرد و تا مدت‌ها بازیکن آزاد بود. رامین حالا در الشحانیه بازی می کند و اگرچه کارنامه ملی اش شامل یک جام جهانی و یک جام ملت های آسیا است، اما او در عرصه باشگاهی می توانست خیلی موفق تر از چیزی که هست، باشد.

***فرشاد احمدزاده**

احمدزاده که متولد ارومیه بود، فوتبال را از باشگاه مقاومت شهرش آغاز کرد. پس از درخشش در داماش بود که او راهی پارسه شد و پس از آن به پرسپولیس راه پیدا کرد. البته احمدزاده در بیشتر بازی های پرسپولیس به عنوان یار ذخیره به میدان می رفت و بعدها که از سهمیه زیر ۲۳ سال تیم خارج شد، فرصت بیشتری برای بازی کردن به دست آورد. فرشاد خدمت سربازی اش را در تبریز گذراند و پس از روزهای خوبی که در تراکتورسازی داشت، به تهران بازگشت. اما برانکو اعتقاد بیشتری به او داشت و همین باعث شد تا فرشاد به یکی از بازیکنان ثابت پرسپولیس تبدیل شود. دو قهرمانی لیگ و یک سوپرجام باعث شد تا فرشاد به لژیونر شدن فکر کند. با وجود مخالفت های پرسپولیسی ها و هواداران این تیم، احمدزاده باز هم تصمیم گرفت تنهایی فکر کند و در نهایت راهی اشلانسک وروتسف لهستان شد. باشگاهی درجه دو در فوتبال لهستان که به نظر نمی رسید فرصت مناسبی برای پیشرفت احمدزاده داشته باشد. او به مرور از ترکیب تیم لهستانی خارج شد و حالا اخباری درباره احتمال جدایی اش از باشگاه لهستانی به گوش می رسد. شاید اگر فرشاد در پرسپولیس می ماند، حالا به یکی از مهم ترین بازیکنان پرسپولیس تبدیل شده بود. چیزی که هواداران پرسپولیس را آزرده خاطر می کند، خروج او از باشگاه نیست، بلکه تنها گذاشتن تیمی است که با محدودیت های نقل و انتقالاتی مواجه بود. احمدزاده می توانست در فوتبال ایران بماند و به فینال لیگ قهرمانان آسیا برسد اما حالا در لهستان، ناامیدانه بازی می کند. حتی عادل هم در برنامه نود درباره عملکرد احمدزاده جمله جالبی را گفته بود.

***محسن مسلمان**

یکی از تواناترین بازیکنان فوتبال ایران در چند سال اخیر، محسن مسلمان است. او فوتبالش را در ذوب آهن آغاز کرد و درخشش در ملوان و فولاد خوزستان و البته حضور قرضی اش در پرسپولیس، در نهایت او را به طور دائمی به پیراهن قرمزها پیوند داد. مسلمان هر چه بیشتر در ترکیب پرسپولیس جا می افتاد، حواشی بیشتری را ایجاد می کرد. اما در نهایت همه چیز به شب قهرمانی پرسپولیس کشیده شد. جایی که او در ویدیو زنده ای که در صفحه اینستاگرامش منتشر کرده بود، الفاظ ناشایستی را به کار برد که برخی آن را منتسب به برانکو دانستند. سرمربی کروات پرسپولیس که یکی از پس دیگری از بازیکنان پر حاشیه اش گذشته بود، مسلمان را هم به سمت در خروجی باشگاه هدایت کرد. پس از آن مسلمان به ذوب آهن بازگشت و با درخششی کوتاه مدت، باز هم نتوانست به روزهای اوجش بازگردد. او قراردادش را با ذوبی ها فسخ کرد و پیراهن سپاهان را پوشید. او بعدها گفت حضورش در سپاهان خیریت بوده است. پیراهنی که تا امروز نتوانسته است برای او روزهای خوبی را به یادگار گذاشته باشد. نمونه هایی مثل نسل سوخته تازه فوتبال ایران، در فوتبال جهان هم تکرار شده است. الکساندر پاتو که در آث میلان به یک استعداد ارزشمند تبدیل شده بود، به حاشیه کشیده شد و بعد ها از بهترین سطح فوتبال اروپا کنار رفت. روبینیو، استعدادی که در منچسترسیتی و رئال مادرید به ستاره تبدیل شده بود، در نهایت نتوانست به روزهای خوبش ادامه دهد. در اروپا هم مایکل اوون و فرناندو تورس می توانستند به بهترین بازیکنان تاریخ کشورشان تبدیل شوند، اما مصدومیت های تکراری باعث شد تا تنها به نام هایی خاطره ساز اکتفا کنند. شاید اگر فوتبالیست ها برای هر حرکت ورزشی و غیرورزشی به سراغ روانشناسان، مشاوران اقتصادی، پزشک ها و حتی عموم مردم بروند، تصمیم های درست تری را برای ادامه زندگی حرفه ای خودشان بگیرند. تصمیم هایی که قطعا زندگی ورزشی و خصوصی آن ها را تحت تاثیر مثبت خود قرار خواهد داد.

تلنگر

انتخاب سرمربی تیم ملی در چرخه نام های تکراری

غفار میرزایی *

پس از حذف تیم ملی از جام ملت های آسیا ۲۰۱۹ و خداحافظی کارلوس کی روش از ایران، شایعه حضور چند مربی بزرگ در نیمکت تیم ملی به گوش می رسید اما با این وجود تمام برنامه های فدراسیون فوتبال در دو ماه گذشته بر محور چند نام تکراری و گمانه زنی ها در حال گردش بوده است.

تداوم این روند و تعطیلی برنامه های تیم ملی فوتبال ایران موجب شده تا پیش فرض های زیادی در زمینه چرایی تاخیر در انتخاب سرمربی تیم ملی فوتبال ایران شکل گیرد؛ پیش فرض هایی که مبنای آن گمانه زنی و برخی از شایعات خروجی از ساختمان های خیابان سئول است؛

نخستین شائبه در زمینه طولانی شدن پروسه انتخاب سرمربی تیم ملی فوتبال، انتظار فدراسیون برای پایان لیگ هجدهم و انتخاب یکی از سرمربیان خارجی شاغل در لیگ ایران می باشد. برانکو یکی از گزینه های مد نظر مسئولان فدراسیون فوتبال است. سرمربی کنونی پرسپولیس تهران با توجه به شناختی که از فوتبال ایران دارد بدون شک در میان خارجی های لیگ گزینه نخست به شمار می رود.

البته تنها شناخت وی از فوتبال ایران نیست که برانکو را به گزینه نخست فدراسیون فوتبال تبدیل کرده است بلکه نام این سرمربی کروات در چند سال گذشته آلترناتیوی برای کی روش بود؛ جایی که بسیاری از کارشناسان موضع گیری های تند سرمربی وقت تیم ملی فوتبال در برابر برانکو را ناشی از این مساله می دانستند.

اما دومین پیش فرض، مربوط به انتخاب مربی بالاتر از کلاس کی روش است. میراث هشت ساله کی روش در ایران، جذابیت رفتار های وی برای هواداران و شیوه بازی این مربی در برابر بزرگان فوتبال دنیا موجب شده است تا سرمربی بعدی تیم ملی در ماه های ابتدایی حضور، بار سنگینی از توقعات را بر دوش بکشد.

فدراسیون فوتبال برای کاهش بار روانی حضور مربیان دیگر در تیم ملی فوتبال ایران، ۲ راهبرد را در دستور کار قرار داده است. نخست با طولانی کردن انتخاب سرمربی تیم ملی خاطرات بازی های نتیجه گرای کی روش را در ذهن هواداران کمرنگ کند و در ثانی با خرید زمان به دنبال آن است که یک مربی سطح بالای جهانی را به استخدام فدراسیون فوتبال درآورد.

اما در مسیر راهبرد دوم فدراسیون مشکلاتی وجود دارد که حضور بزرگان فوتبال جهان را در ایران سخت کرده است. برای انتخاب مربی بزرگ افزون بر بودجه نیازمند زیر ساخت های مناسب و استعداد های فوتبالی است تا بتواند دانش خود را در ایران پیاده کند. اما در هشت سال گذشته و از زمانی که کی روش هدایت تیم ملی را بر عهده گرفت گلایه این مربی در تمام این سال ها نبود زیر ساخت مناسب و بودجه کافی بود.

همسنجی چنین شرایطی با امکانات کشورهای همسایه به ویژه قطر نشان از آن دارد که ما در بخش زیر ساختی و اجرای برنامه های بلند مدت فاصله فراوانی تا شرایط مطلوب داریم، فاصله ای که نشان داد قطر با کمپ اسپایر و استخدام مربی با دانش خارجی توانست در یک برنامه بلند مدت عنوان قهرمانی آسیا را از آن خود کند در حالی که از آخرین قهرمانی ایران در آسیا بیش از ۴۰ سال می گذرد.

پیش فرض دیگر تاخیر در انتخاب سرمربی تیم ملی مربوط به عملکرد فدراسیون نشین ها در برابر رفتارهای کی روش است. آنان که در ماه های پایانی حضور کی روش شاهد انتقادات فراوانی بودند به دنبال آن هستند که در قرارداد مربیان بزرگ خارجی بندهایی را درج کنند تا به مانند گذشته شاهد نگاه از بالا نباشند. بدون شک مهدی تاج و دیگر دست اندرکاران فدراسیون فوتبال از حضور هشت ساله کی روش به خوبی درس گرفته اند و چشم بسته، بسته های ترکیبی را انتخاب نخواهند کرد؛ بسته ای که به گواه رییس فدراسیون فوتبال مانند آجیل های نوروزی متشکل از بهترین و بدترین ها است.

هر چند که تاخیر و تعلل عمدی یا سهوی برای انتخاب تیم ملی در ذات خود محاسن و معایبی دارد اما نباید فراموش کنیم که ایستایی و بلاتکلیفی تیم ملی فوتبال ایران کابوسی است که روز به روز زوایای تاریک آن به برنامه های تیم ضربه می زند. تیم ملی ایران در حالی باید دومین فیفا دی خود را بدون برنامه سپری کند که رقیبان ایران در آسیا پس از جام ملت ها برنامه های گسترده ای برای فوتبال خود تدارک دیده اند که بازی تیم های ملی فوتبال ژاپن و کره جنوبی با تیم ملی کلمبیا مهمترین آن به شمار می رود.

کارشناس ورزشی

اخبار

ستاره همدانی:

استقلال کارهای بزرگ را بهتر انجام می دهد

پیشکسوت تیم فوتبال استقلال گفت: تیم های ایرانی همیشه نشان دادند کارهای سخت را بهتر انجام می دهند و استقلال هم با پیروزی برابر الهلال کارش را به خوبی انجام داد.

ستار همدانی با اشاره به برتری استقلال برابر الهلال عربستان، گفت: استقلال بازی سختی را برابر تیم قدرتمند الهلال عربستان با پیروزی پشت سر گذاشت و اتفاق بزرگی را رقم زد. برتری برابر الهلال که مامیچ یکی از برترین مربیان آسیا را در اختیار دارد و بازیکنان خوبی را هم جذب کرده و از جمله تیم های پر ستاره محسوب می شود بسیار با ارزش است. باید به این موضوع هم توجه کنیم که همین تیم الهلال در هفته گذشته الدحیل قطر را با برتری پر گل شکست داده بود.

وی افزود: استقلال در این بازی ساختار خوبی داشت و از دروازه بان گرفته تا خط حمله همه به خوبی وظایفشان را انجام دادند. از طرفی آنالیز خوبی هم از حریف صورت گرفته بود و استقلال می دانست که الهلال به بازی مالکانه علاقه دارد. به همین خاطر توپ و میدان را به حریف داد و روزنه های دفاعی را بست تا از ضد حملات استفاده کند. نباید از عملکرد خوب پاتوسی در این دیدار بگذریم و او مانند بازی های قبلی یک مهره تاثیرگذار در بازی بود. پیشکسوت تیم فوتبال استقلال گفت: نباید از عملکرد خوب سید حسین حسینی هم چشم پوشی کرد چرا که اگر موقعیت الهلال در اوایل بازی تبدیل به گل می شد شاید شرایط متفاوت بود. روی گلی هم که استقلال دریافت کرد این دروازه بان تقصیری نداشت و روی اشتباه دفاع در دفع توپ این گل به ثمر رسید.

همدانی خاطر نشان کرد: تیم های ایرانی نشان دادند کارهای سخت را بهتر انجام می دهند و برتری برابر الهلال هم یکی از این کارهای سخت بود که استقلال به خوبی از پس آن برآمد. وی گفت: البته نکته گنگی برای من در این بازی باقی ماند. فرشید اسماعیلی یکی از بازیکنان خوب استقلال است اما او اخطار داشت و ممکن بود در حساس ترین بازی فصل اخراج شود و نمی دانم چرا شفر تعویض او را انقدر دیر انجام داد. واقعا این موضوع برای من سوال است. اگر استقلال در این بازی ده نفره می شد امکان شکست وجود داشت و در صورت شکست، فصل برای استقلال از همین بازی تمام می شد.

پیشکسوت استقلال افزود: اینکه تکلیف استقلال در لیگ به نوعی مشخص شده، هم کار را بر

نکته

در واکنش به اقدام خصمانه آمریکا؛

مجلس ایران یکپارچه سپاهی شد

در سومین روز کاری مجلس شورای اسلامی ایران در سال ۱۳۹۸، نمایندگان در واکنش به اقدام خصمانه آمریکا با لباس سپاهی در مجلس حضور یافتند.

جلسه علنی دیروز مجلس شورای اسلامی به ریاست علی لاریجانی برگزار شد و تعدادی از نمایندگان مجلس در حرکتی نمادین با پوشیدن لباس سپاه و سردادن شعار مرگ بر آمریکا به اقدام آمریکا در تروریستی اعلام کردن سپاه واکنش نشان دادند.

در این جلسه لاریجانی در واکنشی قاطعانه به اقدام آمریکا علیه سپاه گفت: رفتار ننگین رژیم آمریکا در این روزها که با وقاحت و پُررویی سپاه پاسداران را جزو گروه‌های تروریستی اعلام کرد نشانگر عمق کینه‌ورزی، جهالت و سفاهت این رژیم است.در همین رابطه علی مطهری اعلام سپاه به عنوان گروه تروریستی را آخرین حربه آمریکایی‌ها عنوان کرد و گفت که طرح دو فوریتی حمایت از سپاه امروز در مجلس مطرح و تصویب خواهد شد.

وی افزود: آمریکایی‌ها اشتباه بزرگی کردند زیرا سپاه سازمانی محبوب بین مردم ایران و منطقه است و وقتی آن را تروریست می‌خوانند ضعف خود را نشان می‌دهند.

*** واکنش‌ها به اقدام آمریکا علیه سپاه**

حاجی‌دلیگانی: اقدام آمریکایی‌ها در شرایط امروز، حماقت است
لاهوتی: دنیا جنایات آمریکایی‌ها را فراموش نخواهد کرد
جعفرزاده: ملت تا آخرین قطره خون خود پشت سپاه می‌ایستد
وکیلی: انرژی نیروهای نظام صرف سازندگی شود نه حصر یکدیگر
حضرتی: آمریکا هیچ وقت نتوانسته به تحلیل درست درباره ملت ایران برسد
سالک: تا انقلاب هست سپاه نیز خواهد بود
کریمی‌قدوسی خطاب به ترامپ: منتظر استقبال از تابوت تروریست‌های آمریکایی باش
دهقانی: سپاه امروز همانند خاری در چشم آمریکاست
محمود صادقی: مجلس، یکپارچه پشتیبان سپاه خواهد بود
عارف: در برابر دسیسه‌های آمریکا از نیروهای مسلح کشورمان حمایت می‌کنیم
بروجردی: آمریکایی‌ها باید عواقب اشتباهشان را تحمل کنند
کوهکن:مجلس از حیثیت سپاه دفاع می‌کند
وکیلی: قراردادن سپاه در فهرست گروه‌های تروریستی اقدامی از جنس تحریم‌هاست
نجفی: اقدام آمریکا علیه سپاه خلاف مقررات و حقوق بین‌الملل است
سروش: تروریست دانستن سپاه، دمیدن آشکار آمریکا در شیپور جنگ است
سخنگوی کمیسیون امنیت ملی: اقدام آمریکا علیه سپاه، تهدیدی آشکار برای صلح و امنیت بین‌المللی است
نماینده بندرعباس:آمریکایی‌ها ترس خود را از اقتدار نظام به وضوح نشان دادند
نماینده بروجرد: سپاه یک نهاد صرفا نظامی نیست
آشوری: تروریست خواندن سپاه عمق وقاحت آمریکایی را نشان داد
فولادگر: بزرگترین نیروی ضد تروریستی در منطقه سپاه پاسداران است
فریده اولاد قباد، رئیس فراکسیون زنان مجلس هم گفت که این فراکسیون اقدام دولت آمریکا علیه سپاه را محکوم می‌کند.

*** تصویب دو فوریت طرح تقویت جایگاه سپاه پاسداران در برابر آمریکا**

نمایندگان اقلیت‌های دینی مجلس شورای اسلامی نیز با صدور بیانیه‌ای نسبت به قرار گرفتن سپاه پاسداران، نیروی دفاعی ملت ایران در لیست گروه‌های تروریستی توسط رییس‌جمهور آمریکا اعلام انزجار شدید کردند.

در پایان جلسه علنی نوبت صبح دیروز نمایندگان مجلس شورای اسلامی در جایگاه هیات رییسه و پشت تریبون مجلس شورای اسلامی ایستادند و با لباس سپاه عکس دسته جمعی انداختند.

در جلسه علنی نوبت عصر دیروزهم نمایندگان با رأی قاطع با دو فوریت طرح تقویت جایگاه سپاه در برابر آمریکا موافقت و آن را تصویب کردند که به موجب این طرح نیروهای نظامی آمریکا در منطقه غرب آسیا تروریست اعلام می‌شوند.

ویژه

آیا او دیگر نمی خواهد اصولگرا باشد؟

معمای محمد باقر قالیباف

وقتی فتاح وزیر دولت احمدی نژاد و رئیس کمیته امداد هر نوع سر و سری با جریان اصولگرا را اخیرا منکر شد، یک رسانه اصلاح طلب در نقد این رویکرد برآمد و آتش این نقد نه فقط فتاح بلکه دامن ضرغامی و قالیباف را هم گرفت اما حسین قربانزاده مشاور محمدباقر قالیباف این نقد را وارد نمی داند.

*** چرا شخصیت های اصولگرا تقیه سیاسی می کنند؟**

سال ۹۴ در انتخابات مجلس و سال ۹۶ در انتخابات شوراها مردم با وجود ناشناخته بودن کاندیداها براساس برنامه لیستی رأی دادند اما بعد از مدتی کل این رویه از هم پاشید چون مردم اعتماد کردند و به جریان های سیاسی آوانس دادند تا خودشان را نشان دهند اما جریان های سیاسی نتوانستند از این برگ برنده ای که جریان های سیاسی به آنها دادند درست استفاده کنند. در واقع هر کسی به سر جای خودش برگشت و آن مناسبات از بین رفت. در حال حاضر اگر کسی بخواهد درباره انتخابات حرفی بزند و فعالیت سیاسی کند، به عنوان تشنه قدرت در جامعه شناخت می شود. آنقدر بدبینی مردم به فعالیت سیاسی زیاد است که آقای فتاح و شخصیت های دیگر سعی می کنند دائم از فعالیت سیاسی فاصله می گیرند تا چنین برچسبی به آنها نخورد. حال آنکه ما معتقدیم انقلاب اسلامی دیانت و سیاست را با هم ترکیب کرده است اما الان به مرحله ای رسیدیم که افراد برای فعالیت سیاسی سعی می کنند از کوچه و مسیری بروند که تابلو سیاسی نداشته باشد.

*** چرا با چنین وضعیتی مواجه شدیم؟**

معتقدم جریان های سیاسی مسیر را اشتباه رفتند و دیگر رویکرد از بالا به پایین جواب نمی دهد. وقتی کسانی این رویکرد را به نقد می کشند، این برداشت به وجود می آید که «با تقیه نسبت خودشان با جریانات سیاسی به دنبال مقبولیت بیشتری هستند». من این را تفکیک می کنم، ممکن است کسانی را در جریان اصولگرایی و اصلاح طلبی صادقانه داشته باشیم که بیایند شجاعانه فرایندها، سازوکارها و خروجی تصمیم گیری ها را نقد کنند ولی به خاستگاه و پایگاه خود اصرار به ورزند. در مقابل کسانی هم چون می بینند اگر از بنزین سیاسی استفاده کنند به مقصد نمی رسند به کل خواستگاه و پایگاه خود را انکار می کنند تا از مقبولیتش کاسته نشود.

بعد از انصراف آقای قالیباف کاندیداتوری انتخابات ریاست جمهوری، مناسبات و ملاحظات طوری پیش رفت که جوانان و دلسوزان جریان اصولگرا به مدل و شیوه و سازوکارهای انتخاباتی این جریان نقد داشتند. آقای قالیباف چند روز بعد از انتخابات ریاست جمهوری با وجودی که انتخابات دیگری در پیش نبود، در برنامه جهان آرا نشست و برای اولین بار نقدهای صریحی را به فرایندهای جریان اصولگرایی وارد کرد. این اقدام خیلی سروصدا ایجاد کرد. این اتفاق یک مبدایی برای بازنگری در فرایندهای تصمیم گیری جریان تلقی می شود نه آنکه فرد در قالب یک عملیات روانی و کمپینی، برای جذب رأی بیشتر تلاش می کند. پس برداشت تقیه را درباره آقای قالیباف نمی پذیرم چون ایشان از سال ۸۴ تا بالا بردن دست آقای رئیسی به صراحت گفتند که من از اردوگاه جریان اصولگرایی هستم ولی این به آن معنی نیست که همه خروجی، اکت و سازوکار جریان اصولگرایی را می پذیرد.

رئیس جمهور در مراسم سالروز ملی فناوری هسته‌ای:

محبوبیت سپاه در منطقه بیشتر می‌شود

رئیس‌جمهور تاکید کرد: کدام کشور و ملت توانسته در طول چهل سال قربانی داده باشد و تروریست‌ها را در کشور ریشه‌کن کند. سپاه تروریست‌ها را ریشه‌کن کرد و مابقی چرثومه باقی مانده‌شان به دامن صدام رفت و امروز هم در دامن تروریست‌ها و استکبار ماوا گرفته‌اند.

حجت‌الاسلام حسن روحانی صبح دیروز در همایش روز ملی فناوری هسته‌ای در سالن اجلاس سران گفت: روز میلاد با سعادت سالار شهیدان، سرور آزادگان جهان، حضرت ابی‌عبدالله حسین (ع)که فرهنگ ایستادگی، ایثار، شهامت و شهادت را به ما یاد داد به محضر ملت ایران، مسلمان جهان، آزادیخواهان و حضار محترم تبریک عرض می‌کنم. امروز میلاد آن آزادمرد و بزرگمردی است که راه ایستادگی در برابر ظلم و ستم و قدرت‌هایی که می‌خواهند ملت‌های جهان را زیر سلطه خود در آورند.

*** می‌خواهند با فشار به زندگی مردم، ما را از مسیر تعالی‌بازگردانند**

وی ادامه داد: او به ما یاد داد چگونه در صحنه زندگی در آمر به خوبی‌ها و ناهی از پستی‌ها و زشتی‌ها باشیم. خشنودی ما جایی باشد که خشنودی حق را شاهد باشیم و می‌دانیم در برابر صبر و ایستادگی خداوند به وعده‌اش عمل کرده و اجرا صابرین را به ما اعطا خواهد کرد.

رئیس دولت دوازدهم با بیان اینکه فرهنگ سالار شهیدان عامل اصلی پیروزی‌های بزرگ ملت‌های مسلمان به ویژه ملت بزرگ ایران در نهضت‌ها و انقلاب‌های مختلف و حراست از ایران و کشورمان و دفع تجاوز است، اظهار داشت: امروز درسی بزرگ در ایستادگی و مقاومت ما در برابر آنهایی است که می‌خواهند با فشار به زندگی مردم ما را از مسیر تعالی بازگردانند.

*** هر شبی که تصمیم ما برای آرامش و قدرت ملت باشد، از شب قدر بالاتر است**

روحانی به فرارسیدن روز پاسدار اشاره و تصریح کرد: امروز روز پاسدار، روز فداکاران و جانباختگانی است که از روز اول انقلاب کنار مردم و با مردم بودند و برای منافع مردم، برای منافع کشور و انقلاب از راحتی خود گذشتند. شب‌هایی را این عزیزان در کنار سایر نیروهای مسلح به صبح آوردند که هر شبش از شب قدر بالاتر بود. وی با بیان اینکه شب قدر که شب نوزدهم، بیست و یکم یا شب بیست و سوم رمضان نیست بلکه ما شب‌هایی را می‌توانیم به یادآوریم که از شب قدر هم بالاتر است، خاطرنشان کرد: هر شبی که تصمیم، اراده و نقشه ما برای ملت، راحتی، آرامش و قدرت ملت باشد، آن شب از شب قدر بالاتر است. بیاییم همه شب‌های خود را شب قدر بسازیم.

*** انواع توطئه‌ها را علیه ملت ایران طراحی کردند**

رئیس‌جمهور با بیان اینکه سپاه پاسداران انقلاب اسلامی و نیروهای پاسدار و فداکار ما و همه آنهایی که برای راحتی مردم شب‌ها نخوابیدند، کسانی هستند که شب‌های خود را شب قدر ساخته‌اند، ابراز داشت: چرا سپاه به وجود آمد؟ انقلاب مردم ایران به پیروزی رسیده بود و دشمنانی می‌خواستند عمر این انقلاب، دوران و زمانش حداکثر چند ماه بیشتر نباشد.

روحانی افزود:انواع توطئه‌ها را علیه ملت ایران طراحی کردند که یکی از آنها، توطئه ترور علیه ملت ایران بود. گروهک‌هایی را در دامن خود پرورش داده، آنها را ترغیب کرده، به آنها پول داده و مواد منفجره را به آنها دادند تا مسئولان و انقلابیون را به خاک و خون بکشند تا ایران به دوران قبل از انقلاب بازگردد. ما نیازمند نیروی مومن و فداکاری بودیم که در مقابل تروریسم ایستاده و امنیت را برای ملت ایران به ارمغان آورد. در راس این حرکت سپاه پاسداران بود.

وی با بیان اینکه در آن روزی که در خانه‌های تیمی در شهرها گروه‌های منافق و چپ با نام‌های مختلف ملت ایران را ترور می‌کردند، دستگیر می‌شدند چه کسانی فداکاری کرده و این تروریست‌ها را منهدم کرده و دستگیر می‌کردند و شهید می‌شدند، عنوان کرد: در راس این جنگ، سپاه پاسداران انقلاب اسلامی بود. در روزی هم که دشمنان این ملت جنگ را به ما تحمل کرده و سه روز بعد در اهواز و هفته‌های بعد در تهران مصاحبه می‌کنند، چه کسانی در برابر متجاوزان ملت ایران ایستادگی کردند. این ملت ایران، ارتش، بسیج و نیروی انتظامی بود و یکی از فداکاران، باز سپاه پاسداران انقلاب اسلامی بود.

*** کسی نمی‌تواند ادعا کند که بیشتر از ملت ایران قربانی تروریسم بوده است**

رئیس شورای عالی امنیت ملی با طرح این سوال که شما می‌خواهید سپاه مورد کینه و غضب آمریکا و صهیونیست‌ها نباشد؟ یادآور شد: شاید این توقعی که در تصور ما است با واقعیت نخواند. در طول چهل سال گذشته، توطئه‌هایشان منجر به شکست شد. چه کسانی باعث شدند؟ کل ملت ایران، همه اقوام، شیعه و سنی. همه دوشادوش هم ایستادند و سپاه پاسداران در این ایستادگی پرچمدار بزرگ بود.

روحانی با تاکید بر اینکه امروز استکبار جهانی و آمریکا کینه، عداوت و شکست‌های خود را می‌خواهد با تروریست نامیدن گروهی که همواره بزرگترین آرمان، عمل و هدفش مبارزه با تروریسم است، خالی کند، بیان کرد: هیچ کسی نمی‌تواند ادعا کند که بیشتر از ملت ایران قربانی تروریسم بوده است. ملت ایران قربانی تروریسمی بودند که به دستور قدرت‌ها ساخته و تسلیح شدند. شما به من نشان بدهید که اقدامی که ده‌ها تن از نمایندگان مجلس، تعدادی از وزرا و رئیس دستگاه قضایی به شهادت برسند. شما نشان بدهید آن رئیس‌جمهور و نخست‌وزیر و مسئولانی که در یک اقدام تروریستی به شهادت برسد.

*** سپاه تروریست‌ها را ریشه‌کن کرد**

وی با بیان اینکه بیش از ۱۷ هزار نفر از ملت به دست تروریست‌ها به شهادت رسیدند، گفت: کدام کشور و ملت توانسته در طول چهل سال قربانی داده باشد و تروریست‌ها را در کشور ریشه‌کن کند. سپاه تروریست‌ها را ریشه‌کن کرد و مابقی چرثومه باقی مانده‌شان به دامن صدام رفت و امروز هم در دامن تروریست‌ها و استکبار ماوا گرفته‌اند.

رئیس‌جمهور با اشاره به نقش سپاه در مبارزه با تروریسم در منطقه اظهار داشت: چه کسی بود در این منطقه، ملت‌های منطقه را یاری کرد؟ جز سپاه پاسداران انقلاب اسلامی؟ اگر عراق از ما دعوت کرد، ساعتی درنگ نکردیم. اگر مردم عراق، کردهای شمال این کشور از ما یاری خواستند، درنگ نکردیم. شبی که سلمانیه در حال سقوط بود، ملت ایران و سپاه پاسداران درنگ نکرد و پاسخ مثبت دادند. سپاه در کنار مردم سوریه و لبنان ایستاد، داعش را به شکست رساند، سازمان داعش را واژگون کردند و سلطه آنان را در سلمانیه تمام کردند.

*** آمریکا هنوز هم حاضر نیست علیه داعش بجنگد**

روحانی با بیان اینکه چه کسانی به ندای هل مِن ناصر یَنصُرُنی مردم منطقه جواب داد؟ سپاه پاسداران انقلاب اسلامی! تصریح کرد: سپاهی که از روز تاسیسش و تا امروز یکی از بزرگترین اقداماتش مبارزه با تروریسم بوده است و در این راه شهید داده‌اند و آخرین شهیدان این سپاه در جاده خاش - زاهدان بود. چه کسانی در دنیای امروز تروریسم را تشویق و ترمیم می‌کنند. آمریکا هنوز هم حاضر نیست علیه داعش بجنگد و پناهشان می‌دهد. هنوز هم حاضر نیست مناطق آنان را به دولت‌های منطقه تحویل دهد. وی خطاب به دولتمردان آمریکایی تصریح کرد: شما امروز مدعی شده‌اید علیه تروریسم نظر می‌دهید. شما در رأس تروریسم عالم هستید. این کدام نیرو بود که هواپیمای ما را در ۱۲ تیر ۶۷ سرنگون کرد؟ جز نیروهای مداخله‌گر شما در منطقه! کسی از شما از پذیرفت که گفتید هواپیمایی مسافربری ایرباس را با جنگنده اف۱۴ اشتباه گرفته‌ایم؟ آن کسی که درس هوانوردی را آموخته است، می‌داند این حرف چقدر بچگانه است! شما می‌خواستید ضرب شصت نشان دهید. شما می‌خواستید بگوئید زن‌ها و کودکان را می‌کشیم و مسافران را قطعه‌قطعه می‌کنیم.

*** اگر دیروز از IR۱ ما می‌ترسید امروز ما IR۶ رونمایی کردیم**

رئیس قوه مجریه با بیان اینکه اگر مدعی هستید با تحریم‌تان جلوی فناوری‌های هسته‌ای ایران را می‌گیرید می‌دانید که دروغ می‌گوید، خاطرنشان کرد: شما نمی‌توانید جلوی پیشرفت مردم ایران را بگیرید. اگر دیروز از IR۱ ما می‌ترسید امروز ما IR۶ رونمایی کردیم و اگر به ظلم خود ادامه دهید، زنجیره IR۸ ما را هم خواهید دید. اگر منظور شما از تحریم‌ها این بوده که از قدرت ایران بکاهید، خودتان می‌دانید که از پارسال تا امسال به موشک‌هایی رسیدیم که در مخیله شما هم نخواهد گنجید.

روحانی با اشاره به بازگشت تحریم‌ها از سوی دولت آمریکا ابراز داشت: از اردیبشهت پارسال که نغمه شوم تحریم را آغاز کردید تا فرودین امسال همه نیروهای مسلح، مردم و دولتمردان یکپارچه‌هستند.

*** از بارندگی آسمان و سیلاب هم می‌خواستید سواستفاده‌کنید**

وی با یادآوری رفتار جامعه جهانی درخصوص عدم کمک به آسیب‌دیدگان سیل‌های اخیر کشور بیان کرد: شما از بارندگی آسمان و سیلاب هم می‌خواستید سواستفاده کنید که ملت ایران پاسخ داد. خواستید بگوید در میان سیل بین دولت و سپاه، سپاه و ارتش، سنی و شعیه جنگ است اما خطا کردید. امروز در مناطق سیل‌زده همه در کنار هم هستند. دولت و نیروهای مسلح همه در کنار هم هستند. شما دیدید بالگرد ارتش و سپاه در کنار هم پرواز کردند. شما دیدید در کنار استاندار و فرماندار، فرمانده ارتش و سپاه بودند.

رئیس شورای عالی امنیت ملی با طرح این سوال که شما فکر کردید بگوئید سپاه تروریست است کسی می‌پذیرد، یادآور شد: آن روز که گفتید معاهده آب و هوایی غلط است، کسی به شما اعتنا کرد؟ آن روز که گفتید مردم سیاه‌پوست، مکزیک و مسلمان‌ها حق رفت و آمد ندارند، کسی پذیرفت؟ آن روز که گفتید قدس پایتخت رژیم اشغالگر اسرائیل است، کسی پذیرفت؟ آن روز که شما گفتید جولان از آن رژیم متجاوزگر اسرائیل است، کسی شنید؟

*** یک فشار به زندگی روزمره مردم ایران وارد کردید**

روحانی با بیان اینکه شما گفتید در تابستان کار ایران تمام است، دیدید نشد، عنوان کرد: گفتید در کریسمس تمام است، دید که نشد. گفتید در ۲۲ بهمن تمام است، دیدید که نشد. شما فکر کردید اگر علیه سپاه سخن گفتید، اختلاف ایجاد می‌شود. از محبوبیت سپاه کاسته می‌شود، بدانید محبوبیت سپاه از هر زمانی بیشتر خواهد شد.

وی اضافه کرد: شما تنها یک کار کردید که در برابر ملت ایران عصبانی بودید. در برابر این عصبانیت خود، یک فشار به زندگی روزمره مردم ایران وارد کردید. اگر هدفتان این بود که مردم این سرزمین مواد غذایی را گران‌تر بخرند و زندگی آنها کمی سخت شود به هدف خود رسیده‌اید. اما هدف شما این نبود. اگر هدف شما این بود که مردم ایران یکپارچه علیه شما شوند همین امر انجام شده است اما اگر خواسته‌اید ملت را از راه خود و دولت را از راه خود برگردانید و خودتان بر ایران مسط شوید، خطا کرده‌اید.

*** سانتریفیوژ ما می‌چرخد، بهتر هم می‌چرخد**

روحانی با بیان اینکه امروز روابط ایران با همسایگانش از هر روز بهتر است، گفت: شما هر روز و همواره در گوش مسئولان منطقه وز وز می‌کنید اما ما امروز بهترین رابطه را با همسایگان خود در عراق، ترکیه، آذربایجان، ترکمنستان، قزاقستان، افغانستان، پاکستان، قطر و کویت داریم. آن یک یا دو کشور هم تقصیر خودشان است، ما به دنبال این هستیم که با همه کشورهای منطقه رابطه داشته باشیم.

وی با تاکید بر این موضوع که ما و ملت ایران به راه‌مان و اهداف‌مان پایبند هستیم، اظهار داشت: اگر در آغاز دولت گفتیم هدفمان این است که سانتریفیوژ بچرخد، اقتصاد ایران هم بچرخد. امروز ببینید که سانتریفیوژ ما می‌چرخد، بهتر هم می‌چرخد. سانتریفیوژ ما دقیق‌تر و با کیفیت بالا می‌چرخد. ملت ایران هم در توسعه علمی هر روز قدم جدیدی برمی‌دارد.

رئیس دولت تدبیر و امید با بیان اینکه در این چند سال اقتصاد ما مسیر درستی را طی کرد، تصریح کرد: اگر در سال ۹۲ نیمی از گندم خود را وارد می‌کردیم، امروز دیگر احتیاجی به واردات گندم نداریم و خودکفا هستیم. ما در سال گذشته از واردات بنزین نیز خودکفا شدیم و در استخراج گاز و نفت نیز از همسایگان خود پیشی گرفتیم.اقتصاد ما علی‌رغم میل و تحریم شما چرخید، سانتریفیوژ هم چرخید.

روحانی ادامه داد: دولت با تمام توان در کنار محصولات دانش‌بنیان قرار گرفته است. ببینید چند شرکت دانش‌بنیان در این چند سال کار خود را آغاز کرده است. شما ببینید در همه رشته‌های علمی در این چند سال در زمینه نوآوری ۳۵ پله رشد کرده‌ایم. پس مسیر ما درست است.

*** هدف دولت جبران خسارت مردم سیل‌زده است**

وی با اشاره به استان‌های سیل‌زده خاطرنشان کرد: در استان لرستان، گلستان، خوزستان، ایلام و سایر استان‌های سیل‌زده، شما خواهید دید در سال ۹۸ خسارت‌ها را جبران می‌کنیم. می‌دانیم خسارت بالا است و شرایط کشاورزی، دامداری و صنعت ما آسیب دیده اما تمام ملت ایران یکپارچه است. هدف ما این است که خسارت آنها جبران شده و مردم ما به زندگی عادی خود برگردند.

رییس‌جمهور با اعلام خبر دیدار روز گذشته خود با رهبر انقلاب ابراز داشت: دیروز خدمت رهبری بودم. امروز رهبر، دولت، نیروی مسلح و مجلس همه یکپارچه هستند تا مشکلات و مسائل را حل کنیم. البته در کنار این بارش باران نعمت بزرگی برای ملت ما بوده و ان‌شاءالله سال بسیار خوبی خواهیم داشت.

*** شاید اختلاف نظری باشد اما هدف ما واحد است**

وی افزود: تشکر می‌کنم از آنهایی که در تعطیلات عید حتی یک ساعت هم به تعطیلات نرفتند. وزرایی که از این استان به آن استان رفتند و نیروهای مسلح و امدادی که شبانه‌روز تلاش کردند و در هوای بد توانستند کمک‌ها را به مردم برسانند. از ملت ایران بابت صبوری و عزتشان سپاسگذاری می‌کنم. انسان خجالت می‌کشد مردمی که خانه خود را از دست داده‌اند، زبانشان مهربانانه است که این فرهنگ ملت ایران را نشان می‌دهد. رئیس شورای عالی امنیت ملی با تشکر از رییس سازمان انرژی اتمی برای پیشبرد فناوری هسته‌ای بیان کرد: آقای صالحی گفتند برخی بی‌مهری می‌کنند. البته اجر آنهایی که کار می‌کنند، بیشتر می‌شود. اگر اجر بی‌حساب می‌خواهید این لحن تند اجر خادمین ملت را بالاتر می‌برد. شاید اختلاف نظری باشد اما هدف ما واحد است.

*** اگر صبر می‌کنیم به خاطر ضعف ما نیست**

روحانی خطاب به طرف‌های ایران در مذاکرات هسته‌ای یادآور شد: به گروه کشورهای ۱+۵ که یکی از آنها همه تعهدات خود را زیر پا گذاشت، می‌گویم به وظایف خود توجه کنید. ما صبر می‌کنیم و صبر هم کردیم اما صبر یک آستانه‌ای دارد که ممکن است. در آن آستانه ملت و دولت ایران قدم دیگری بردارد. وی با بیان اینکه اگر صبر می‌کنیم به خاطر ضعف ما نیست بلکه به خاطر تدبیر ما است، عنوان کرد: ما از کسی ترس نداریم. مسیر ما مسیر درستی است. امیدواریم دیگران بدانند تاریخ نسبت به آنها قضاوت می‌کند بنابراین پای پیمان خودبایستید.

اعتراف رسانه های جهان؛

تکاپوی غیرمنطقی و بی‌نتیجه ترامپ علیه سپاه پاسداران

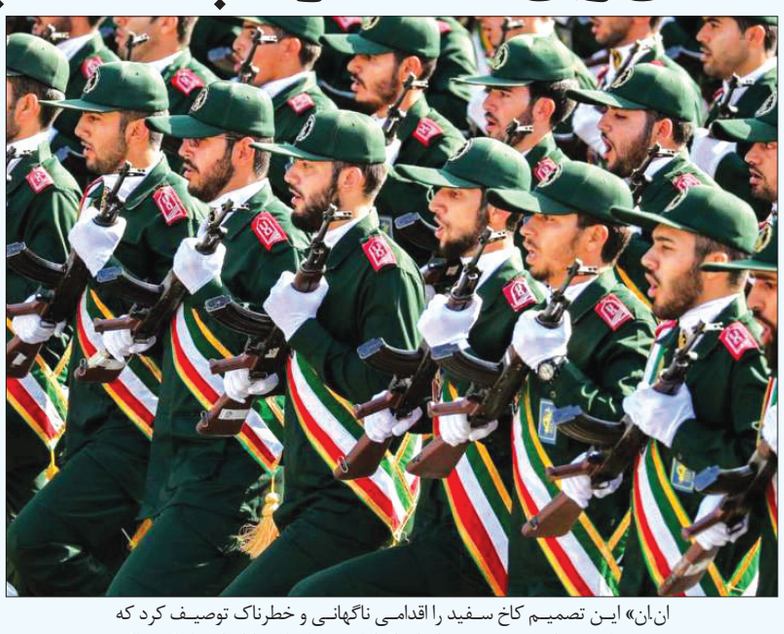

برخی رسانه ها و تحلیلگران مسائل بین المللی اعتقاد دارند اگرچه تروریست نامیدن سپاه پاسداران انقلاب اسلامی از سوی رئیس جمهوری آمریکا به تحریک صهیونیست ها صورت گرفت اما اقدام تازه ای نیست و نتیجه کاربردی نیز نخواهد داشت.

بیشتر از یک دهه است که برخی شاخه ها و فرماندهان سپاه پاسداران انقلاب اسلامی تحت تحریم های ایالات متحده قرار دارند. با این حال «دونالد ترامپ» رئیس جمهوری آمریکا در اقدامی غیرمتعارف و از نگاه برخی تحلیلگران غیرمنطقی، همه بخش های این سازمان نظامی رسمی را تروریستی نامید. این نخستین بار است که کاخ سفید علیه قسمتی از بدنه یک دولت خارجی چنین اقدامی را انجام می دهد و آن را در کنار گروه های تروریستی همچون داعش و القاعده قرار می دهد، حال آنکه ماهیت و سابقه فعالیت های پیشین و اقدامات کنونی این نهاد حتی از نگاه رسانه های غربی بسیار متفاوت بوده است.

تحلیلگران هنوز نتوانسته اند منطق واقعی در پشت چنین تصمیمی را درک کنند اما تقریبا مطمئن هستند تلاش های سران رژیم صهیونیستی و برخی نزدیکان ترامپ که رویکرد ضدایرانی آن ها کاملا آشکار است در اتخاذ این رویکرد بیشترین تاثیر را داشته است.

همانطور که برخی کارشناسان می گویند این اقدام رئیس جمهوری ایالات متحده، خوش خدمتی دیگر کاخ سفید برای «بنیامین نتانیاهو» در آستانه انتخابات پارلمانی اسرائیل بوده است. این انتخابات روز سه شنبه (امروز) برگزار می شود و قبل از حمایت های همه جانبه واشنگتن از سیاست های نتانیاهو، وی شرایط مناسبی را برای پیروزی در انتخابات و حفظ نخست وزیری نداشت. روزنامه «نیویورک تایمز» زمان اعلام این تصمیم از سوی ترامپ را هدفدار دانست زیرا ابتدا قرار بود تروریستی دانستن سپاه از ۱۵ آوریل به اجرا در آید اما اعلام آن در روز دوشنبه بُهت برخی مقام های آمریکایی را برانگیخت به گونه ای که آنها از وجود هرج و مرج و تصمیم گیری های عجولانه در کاخ سفید سخن گفتند.

براساس این گزارش زمانبندی اعلام این تصمیم به گونه ای صورت گرفت تا دونالد ترامپ آخرین هدیه انتخاباتی خود را به نتانیاهو اعطا کند. ناتوانی در عرصه های داخلی و اتهام فساد مالی باعث شد تا نخست وزیر اسرائیل تلاش کند تا در حوزه سیاست خارجی از میزان تاثیرگذاری خود بر کاخ سفید در مقابل تهران به عنوان برگ برنده ای در انتخابات استفاده کند. دولت ترامپ نیز همصدا با نتانیاهو ایران را مهمترین تهدید برای اسرائیل می داند و به همین دلیل وی به سرعت پس از اعلام این تصمیم از ترامپ تشکر کرد.

به نوشته نیویورک تایمز، اقدام تازه ترامپ هم در ادامه حرکت پیشین وی در به رسمیت شناختن حاکمیت تل آویو بر بلندی های جولان ارزیابی می شود.

*** اقدامی تکراری و بی نتیجه**

بسیاری از تحلیلگران و رسانه ها حتی در آمریکا هم موضعگیری ترامپ علیه سپاه را اشتباه، بی نتیجه و خطرناک می دانند. شبکه خبری «سی. ان.ان» این تصمیم کاخ سفید را اقدامی ناگهانی و خطرناک توصیف کرد که نه تنها نمی تواند محدودیتی را برای اقدامات سپاه پاسداران ایجاد کند بلکه موجب می شود فعالیت های میلیون ها ایرانی و گردشگر خارجی مجرمانه تعبیر شود.

بر اساس گزارش فوق، ترامپ با این کار باعث شد ایالات متحده برای نخستین بار یک بخش از دستگاه دولتی و نظامی یک کشور خارجی را تروریستی بداند. در مقابل تهران نیز اعلام کرد با فرماندهی مرکزی ایالات متحده همچون یک سازمانی تروریستی برخورد می کند. از این رو ممکن است شهروندان و نیروهای نظامی آمریکا هم به دلایل سیاسی از سوی یک کشور تروریست خوانده شوند.

'سی.ان.ان' با ذکر تاریخچه تشکیل سپاه آورده است از سال ۱۹۷۹ و پس از انقلاب در ایران، سپاه پاسداران به عنوان بخشی از نیروی نظامی رسمی ایران ایجاد شد. اکنون تصمیم ترامپ از این جهت نامناسب است که این سازمان با حدود ۴۰۰ هزار نفر عضو قابل نادیده گرفته شدن یا انحلال نیست. ضمن اینکه سپاه، شاخه های هوایی و دریایی مجزایی را دارد که به دولت و مردم ایران وفادار بوده است.

این گزارش در پایان تاکید دارد اگر دولت آمریکا فکر می کند معامله کردن با سپاه جرم است باید پاسخ دهد چرا سازمان و شرکت های زیرمجموعه ترامپ با شرکت های نزدیک به سپاه در زمینه ساخت پروژه های ساختمانی در آذربایجان همکاری می کنند. شاید این تصمیم ترامپ فرصت خوبی را برای نمایندگان مجلس آمریکا به وجود آورد تا به همکاری شرکت های آمریکایی با سپاه بپردازند؛ در ابتدا این تحقیق باید از نزدیکان ترامپ شروع شود.

تارنمای شبکه «تی.آر.تی» ترکیه هم به نقل از کارشناسان نوشت: اعلام کردن نام سپاه به عنوان یک سازمان تروریستی را تصمیمی نامناسب و بی نتیجه از سوی دولت آمریکا دانست. به اعتقاد تحلیلگران این موضعگیری تاثیری را بر نفوذ ایران در منطقه نخواهد داشت و به جای آن باعث تقویت رویکردهای تند در مقابل آمریکا می شود. مقام های ارشد سپاه از سال ها قبل هدف تحریم های آمریکا قرار داشتند و هنوز در زمینه های تجاری و مسافرتی با محدودیت هایی روبرو هستند اما تروریستی دانستن سپاه به عنوان یک سازمان نظامی اقدامی فراتر از انتظار و تصور است.

«کنت کاتزمن» از کارشناسان مرکز پژوهش های کنگره آمریکا و تحلیلگر مسائل ایران اعتقاد دارد: من تغییر عملیِ متفاوتی را با اعلام این تصمیم نمی بینم. مجازات سپاه اکنون هم در جریان است و از نظر من فشار مالی بیشتری وجود ندارد که بتوان بر سپاه اعمال کرد.

روزنامه «واشنگتن پست» هم اقدام ترامپ در تروریستی نامیدن سپاه پاسداران انقلاب اسلامی را حرکت بدی دانست و نوشت: ممکن است این اقدام در حوزه سیاست داخلی ایالات متحده خیلی مناقشه برانگیز نباشد اما در حوزه خارجی این تصمیم دلایل متفاوتی را برای نگرانی خلق می کند. وقتی تمامی یک شاخه نظامی به عنوان بخشی از حاکمیت یک کشور هدف گرفته می شود باید نکات احتیاطی گوناگونی در نظر داشت.

این روزنامه افزود: درست است که فعالیت های سپاه در کشورهای مختلف خاورمیانه در تضاد با منافع ایالات متحده قرار دارد اما سپاه همان قدرت متعارف و رسمی است که واشنگتن سال ها برای مقابله با داعش با آن همکاری می کرد. موضوع فوق نکته ای است که فرماندهان ارشد نظامی و اطلاعاتی آمریکا نسبت به آن نگران هستند و در مورد آن هشدار می دهند.

واشنگتن پست اضافه کرد: تروریستی دانستن همه این نهاد ناشی از دیدگاه ناقصی است که باید بدانند رفع پیامدهای آن به راه حل های بسیار سخت تری نیاز پیدا می کند. بعلاوه این اقدام بسیاری از نیروهای آمریکایی را هدف مخاطرات بیشتری قرار می دهد و حتی باعث ثبات قدم بیشتر نخبگان نظامی و سیاسی ایران در تقابل با آمریکا می شود. در نهایت این موضوع تعامل بعدی با ایران را بسیار سخت می سازد زیرا واشنگتن به صورت ناگهانی صدها هزار ایرانی را به عنوان مظنون تروریسم معرفی کرده است.

واشنگتن پست در زمینه دستاوردهای کاخ سفید از این اقدام هم آورده است با این اقدام، تصمیم گیری در زمینه منافع مشترک همچون مقابله با داعش سخت می شود و هماهنگی دو طرف را پیچیده تر می سازد؛ همچنین حل چالش ها همچون موضوعی که در سال ۲۰۱۶ با دستگیری ملوانان و سربازان آمریکایی در خلیج فارس رخ داد بسیار سخت تر می شود.

این روزنامه در پایان هشدار داد بنیانگذاران چنین ابتکاری به طور قطع نگران پیامدهای تصمیم اشتباه خود نیستند اما به نظر می رسد آن ها به دنبال آماده کردن افکار عمومی برای شرایط داغ میان آمریکا و ایران هستند. آن ها با این اقدام تنور انتخابات سال ۲۰۲۰ را از حالا روشن می کنند و به همین دلیل باید در این مسیر محتاطانه عمل کند.

ایمان

سیاسی، اجتماعی، فرهنگی، علمی، ورزشی و هنری

صاحب امتیاز و مدیر مسئول: حیدر ضیغمی

قائم مقام مدیر مسئول و سردبیر: حسین عبداللهی

عضو انجمن مدیران روزنامه های غیر دولتی، آئین نامه اخلاق حرفه ای، قابل مشاهده در سایت

تلفن: ۳۲۹۰۳۲۰۹ - ۳۲۹۰۶۱۶۰ صندوق پستی: ۳۷۱۸۵/۴۴۹۵

نشانی: قم، میدان مفید، بلوار شهید کریمی، نبش کوچه ٤، ساختمان شهاب، طبقه سوم، واحد ۳

www.emanaily.ir eimannews@yahoo.com

چاپ: ریحان

توزیع: نشر گستر ۳۶۰۱۷۹۱۷ - ۲۶

چهارشنبه - ۲۱ فروردین ۱۳۹۸ - سال بیست و دوم - شماره ۴۷۷۹

اذان صبح: ۵/۱۶ طلوع آفتاب: ۶/۴۲ اذان ظهر: ۱۳/۰۷ اذان مغرب: ۱۹/۵۲

امام حسین علیه السلام

«هر کس انسانی را از گم راهی به معرفت حق، فرا بخواند و او اجابت کند، اجری مانند آزاد کردن بنده دارد»

مسند زید: ص ۳۹۰.

اخبار

معاون حمل و نقل و ترافیک شهرداری قم:

۱۰۴ دستگاه اتوبوس به ناوگان عمومی قم افزوده می شود

معاون حمل و نقل و ترافیک شهرداری قم گفت: قرارداد خرید ۱۰۴ دستگاه اتوبوس شهری با اعتبار یک هزار و ۲۳۶ میلیارد ریال در ۲۸ اسفندماه پارسال نهایی شده و این اتوبوس ها به ناوگان حمل و نقل عمومی شهر افزوده می شود.

عباس ذاکریان عصر دوشنبه در جلسه رسمی و علنی شورای اسلامی شهر قم با اشاره به مصوبه شورای اقتصاد کشور در سال ۹۷ افزود: بر اساس مصوبه این شورا، ۵۰ درصد هزینه خرید اتوبوس ها از محل صندوق توسعه ارزی توسط دولت به خودروسازان برای واردات اتوبوس پرداخت و ۵۰ درصد دیگر توسط خریداران پرداخت می شود وی گفت: با نهایی شدن قرارداد خرید ۱۰۴ دستگاه اتوبوس، در مرحله نخست اجرای این قرارداد، از روز ۲۹ اسفندماه پارسال، ۴۰ دستگاه اتوبوس جدید به ناوگان درون شهری قم افزوده شد.ذاکریان اضافه کرد: این اتوبوس ها که دارای بالاترین استانداردهای زیست محیطی است وارد ناوگان حمل و نقل عمومی قم شده و ۱۲ دستگاه اتوبوس دیگر نیز تا هفته آینده به این ناوگان افزوده می شود.رئیس شورای اسلامی شهر قم نیز در این جلسه با اشاره به اقدام های صورت گرفته برای توسعه و به روز رسانی ناوگان حمل و نقل عمومی این شهر گفت: با پیگیری های انجام شده توسط شهرداری قم، در روزهای پایانی سال قرارداد خرید ۱۰۴ دستگاه اتوبوس نهایی شد.عبدالله جلالی افزود: ناوگان حمل و نقل عمومی قم فرسوده است که با افزوده شدن این اتوبوس ها، به روز رسانی می شود.

***خط قرمز مدیریت شهری عدم ورود سیلاب به داخل شهر بود**

همچنین رئیس کمیسیون خدمات شهری شورای اسلامی شهر قم با تقدیر از خدمات شهرداری برای خدمت رسانی به مسافران گفت: آمادگی برای مواجهه با سیلاب ها و رصد دقیق مسیر رودخانه ها موجب شد تا کمترین خسارت ناشی از سیل را در قم شاهد باشیم.مجتبی سبحانی با بیان اینکه خط قرمز مدیریت شهری قم عدم ورود سیلاب به داخل شهر بود افزود: پس از خسارت ناشی از طغیان رودخانه ها، حجم بسیاری از لایروبی خیابان ساحلی توسط شهرداری جمع آوری شده که این موضوع جای تقدیر دارد.وی با اشاره به تمهیدهای شهرداری قم برای برگزاری جشن های نیمه شعبان نیز گفت: آسیب شناسی جشن های این ایام در سال های گذشته استخراج شده و در برنامه ریزی های امسال مورد توجه قرار گرفته است.حجت الاسلام سید محمد آتش زر عضو شورای اسلامی شهر قم نیز با اشاره به نظر هیات تطبیق پیرامون اصلاح ماده ۱۸ تعرفه عوارض و بهای خدمات سال ۹۸ شهرداری قم گفت: لزوم اصلاح و بازنگری در تعرفه ها و نظارت بر عملکرد دفاتر مهندسی ضروری است.

در راستای اجرای پروژه های فنی و عمرانی تخصیص یافت

بودجه ۱۳۰۰ میلیارد ریالی شهرداری منطقه چهار قم

شهردار منطقه ۴ قم از تخصیص بودجه ۱۳۰ میلیارد تومانی شهرداری منطقه ۴ خبر داد و گفت: بودجه ۱۳۰ میلیارد تومانی شهرداری منطقه چهار قم در راستای اجرای پروژه های فنی و عمرانی در سال ۹۸ می باشد.

مهندس مهدی اصفهانیان مقدم در خصوص رقم بودجه سال ۹۸ شهرداری منطقه ۴ افزود: سقف بودجه شهرداری منطقه با افزایش بیش از ۲۵ درصدی پروژها به نسبت سال ۹۷ با محوریت اجرای پروژه های عمرانی ،برنامه ریزی توسعه شهری (طرح تفصیلی - تملکات) برنامه ریزی هدایت و دفع آبهای سطحی ، برنامه ریزی بهبود عبور و مرور و افزایش شبکه معابر(جدولگذاری- زیر سازی و روکش آسفالت -پیاده رو سازی) برنامه ریزی و بهبود محیط شهری و ایجاد تاسیسات و تسهیلات حفاظتی و برنامه ریزی ایجاد اماکن و فضاهای ورزشی -فرهنگی و توریستی با رویکرد افزایش سرانه فضای سبز در نظر گرفته شده است.شهردار منطقه ۴ قم با اشاره به فرمایشات مقام معظم رهبری در بیانیه گام دوم انقلاب با رویکرد اقتصاد مقاومتی بیان داشت : در بودجه سال ۹۸ الزامات برنامه ای مورد توجه قرار گرفته تا با همت و هوشیاری در تمامی عرصه ها و با عمل جهادی جهت پیشبرد اهداف مدیریت شهری گام برداریم که این مهم با توکل بر خدا و با همکاری و همدلی مدیریت و مجموعه شهرداری قم تحقق خواهد یافت وی در ادامه شفافیت حداکثری، تمرکز زدایی،واگذاری پروژه ها به پیمانکاران واجد شرایط، کاهش هزینه ها و اولویت بندی پروژه ها را در سال ۹۸ از برنامه های مدیریتی خود برای رسیدن هرچه بهتر و مطلوب تر به اهداف سازمان و رضایت حداکثری شهروندان ، زائرین و مجاورین کریمه اهل بیت حضرت فاطمه معصومه (س) برشمرد.شهردار منطقه۴ همچنین با اشاره به آماده شدن گزارش عملکرد شهرداری منطقه در سال ۹۷ تصریح کرد : در این گزارش رقم دقیق هزینه های اجرایی و بدهی ها، میزان اعتبارات لازم برای پروژه ها ناتمام و غیره آمده است.

وی با رویکرد عملکرد جهادی در سال ۹۸ ضمن تشکر از شهروندان همکاری آنان را در اجرای پروژه های شهرداری خواستار شد .

رئیس کمیسیون حمل و نقل و عمران شورای اسلامی شهر قم:

ظرفیت پارکینگ های عمومی شهر قم ۱۸۰۰ واحد افزایش می یابد

رئیس کمیسیون حمل و نقل و عمران شورای اسلامی شهر قم گفت: در سال جاری ظرفیت پارکینگ های عمومی شهر قم، ۱۸۰۰ واحد افزایش می یابد.

روح الله امراللهی در خصوص وضعیت تامین پارکینگ در قم عنوان کرد: امسال با انقلابی که در حوزه تامین پارکینگ ها انجام شد شاهد رضایت زائران در قم بوده ایم و در سال جاری ظرفیت پارکینگ های عمومی شهر قم، ۱۸۰۰ واحد افزایش می یابد.وی بیان کرد: با راه اندازی پارکینگ های شهید کاظمی و زمزم ظرفیت پارکینگ های عمومی از ۶۳۰۰ واحد به ۸۱۰۰ واحد افزایش خواهیم داشت. امراللهی افزود: امسال در هفته اول نوروز روزانه ۲۱۲ هزار دستگاه و در هفته دوم روزانه ۸۰ هزار دستگاه خودرو وارد شهر قم شد که این سیل ورودی گردشگران و زائران به شهر قم به صورت مطلوبی توسط شهرداری خدمات رسانی و میزبانی شدند.وی گفت: آماده باش وسایل نقلیه عمومی در پنج شنبه آخر سال، سال تحویل و روز طبیعت برای خدمات رسانی به شهروندان یکی از کارهای خوبی بود که به کنترل ترافیک شهر و انتقال مردم به مقاصد مختلف کمک زیادی کرد. رئیس کمیسیون حمل و نقل و عمران شورای اسلامی شهر قم بیان کرد: در ابتدای سال ۹۸، ۱۰۴ دستگاه اتوبوس یورو ۴ خریداری و تاکنون ۵۰ دستگاه آن به ناوگان حمل و نقل عمومی اضافه و قرارداد ۵۴ دستگاه دوم نیز منعقد و به زودی تحویل خواهد شد. امراللهی با اشاره به نوسازی و بهسازی ۷۲ دستگاه اتوبوس قدیمی در سال جدید گفت: ۳۵ دستگاه اتوبوس نیز از ایران خودرو و ۲۳ دستگاه نیز امسال از اصفهان خریداری می شود. وی در پایان بیان کرد: امسال شاهد افزایش ۴۹ درصدی استفاده از اتوبوس توسط مسافران نوروزی قم بودیم که از دلایل آن می توان به حوادث جاده ای، وضعیت نابسامان آب وهوا و مشکلات اقتصادی نام برد که این افزایش چشمگیر توسط سازمان پایانه های شهرداری به خوبی مدیریت شد.

در معابر پر تردد شهری قم صورت گرفت

نصب، اصلاح و بازسازی نرده ها و تابلوهای هدایت مسیر

معابر تازه تاسیس، پرتردد و آسیب دیده از سیلاب، تحت بازبینی و نصب تابلوهای هدایت مسیر قرار گرفته و نرده های پل های آبراه بلوار زائر مورد تعمیر قرار گرفتند.

علی نیک با اشاره به اجرای طرح شناسایی ،مکان یابی و نصب تابلوهای هدایت مسیر در سطح شهر عنوان کرد: عمده این تابلوها در معابر تازه تاسیس ، معابر پرتردد و بلوار زائر که در جریان سیلابهای شکل گرفته آسیب دیده بودند انجام گرفته است.وی افزود: تقاطع بلوار مرجعیت با شهرک قدس و بلوار زائر به صورت خاص، مورد نیاز سنجی قرار گرفته و اقدام به نصب تابلوهای انتظامی شامل علائم ترافیکی خبری و هشداری و همچنین تابلوهای بالاسری و تی شکل هدایت مسیر، انجام گرفته است.

کاریکاتور

سیلی محکم مردم ایران به ترامپ

محمدعلی رجبی

آیت‌الله اعرافی در دیدار شهردار و مدیران شهرداری قم:

حرکت نرم افزاری شهرداری در شهر قم کاملا ملموس است

مدیر حوزه‌های علمیه سراسر کشور گفت: نگاه مردم نسبت به شهرداری مثبت و حرکت نرم افزاری شهرداری کاملاً ملموس است.

آیت‌الله علیرضا اعرافی در دیدار شهردار و مدیران شهرداری قم، گفت: ضمن تبریک اعیاد شعبانیه بخصوص روز پاسدار از مجموعه شهرداری و تدابیر خوبی که برای ایام نوروز و بارندگی‌های اخیر اتخاذ کردند تشکر می کنم.

وی گفت: نگاه مردم نسبت به شهرداری مثبت و حرکت نرم افزاری شهرداری کاملاً ملموس است؛ امیدوارم که با این همیّت و تلاش، شهرداری به عنوان یک نهاد فعال و پویا جهت خدمت به مردم قدم بردارد.وی در ادامه گفت: کشور ما تقریباً هر سال از طریق زلزله و سیل در حال آسیب دیدن است، قطعاً همه دستگاه‌ها از جمله شهرداری مسئول هستند و مهم‌ترین کار پیش بینی و پیشگیری است. اگر مردم هم پیشگیری می کردند شاید خسارت به این شکل نبود و مردم هم باید همکاری کنند.

آیت‌الله اعرافی ضمن تشکر از فعالیت‌های فرهنگی شهرداری گفت: جهت رونق بخشی مساجد هم باید تسهیلاتی صورت گیرد به خصوص درباره پارکینگ مساجد که البته مردم هم باید همکاری لازم را انجام دهند.

وی با بیان اینکه در زمینه فضای سبز اقدامات خوبی صورت گرفته است تصریح کرد: درآمدزایی شهرداری باید با رعایت طبقات محروم صورت گیرد، در بخش ناوگان حمل و نقل عمومی اقدامات خوبی صورت گرفته و انتظار می‌رود امسال شاهد افتتاح فاز اول مترو قم باشیم.

مدیر حوزه‌های علمیه سراسر کشور همچنین در خصوص اقدام رئیس جمهور آمریکا در تروریستی خواندن سپاه پاسداران انقلاب اسلامی اظهار داشت: سپاه پاسداران انقلاب اسلامی یک نیروی نظامی محض نیست، سپاه از دل ملت جوشیده است و آنچه دنیا باید پاسخگو باشد این است که یک فرد نادانی مانند ترامپ، سپاهی که مقابل تروریست ایستاده را تروریست می‌نامد؛ مطالبه ما از سازمان‌های بین المللی این است که در مقابل این وارونگی بایستند.

*** تبدیل شهر قم به شهری سبز تاکید شهرداری است**

شهردار قم نیز دراین دیدار کشور از برنامه‌های شهرداری قم برای تبدیل شهر قم به شهری سبز خبر داد.

دکتر سقائیان‌نژاد ضمن ارائه گزارش اقدامات صورت گرفته در ایام نوروز و مقابله با سیلاب عنوان کرد محرومیت‌زدایی در شهر ، موضوعی محوری است و کلیات محرومیت‌های شهری شناسایی و تدابیر لازم و اصولی جهت کاهش و برطرف نمودن آن اندیشیده شده است.

شهردار قم نیز در این دیدار با تاکید بر اینکه توسعه آسفالت معابر و زیباسازی شهر به همراه محرومیت‌زدایی از اولویت‌های مهم امسال شهرداری قم به شمار می‌رود خاطرنشان کرد: البته محرومیت زدایی به صورت آنی امکان پذیر نیست و شهرداری برنامه‌هایی را در این زمینه به مرور اجرایی خواهد کرد.

وی همچنین از برنامه‌های ویژه شهرداری قم برای ایجاد شهری سبز و افزایش سرانه فضای سبز شهری خبر داد و افزود: ظاهر و نمای شهری مخصوصاً در ورودی‌های شهر مهم هستند و طرحهایی برای بهبود ورودی‌های قم در دست اقدام خواهیم‌داشت.

دکتر سقائیان‌نژاد با اشاره به این موضوع که خط قرمز ما در زمان بارندگی‌های ابتدای سال، ممانعت از ورود سیلاب به داخل شهر بود افزود: حفظ آرامش در شهر از مهمترین مسائل در زمان بحران بشمار می‌رود که تمام سعی و کوشش مجموعه مدیریت شهری بر همین موضوع تمرکز داشته است.

شهردار قم در پایان ضمن تشکر از حمایت‌های مردم، مسئولین و مراجع گفت: رضایت‌مندی مردم، زائرین، علما و مراجع برای من و کلیه همکارانم در مدیریت شهر لذت بخش است.

معاون خدمات شهری شهرداری قم اعلام کرد

خسارت ۱۱۶ میلیاردی سیل به زیرساخت های شهری

معاون خدمات شهری شهرداری قم گفت: بر اساس برآوردهای صورت گرفته، ۲ سیل روزهای اخیر، ۱۱۶ میلیارد ریال به زیرساخت های شهری قم خسارت وارد کرد.

سید امیر سامع عصر دوشنبه در نودمین جلسه رسمی شورای اسلامی شهر قم، با بیان اینکه حجم سیلاب ثبت شده در روزهای اخیر بسیار بیشتر از پیش بینی ها بود افزود: در روزهای پنجم و یازدهم فروردین ماه سال جاری با ثبت ۴۹ و ۳۹ میلی متر بارندگی در قم شاهد وقوع سیل و طغیان رودخانه بودیم.

وی ادامه داد: در بارندگی نخست که از بامداد پنجم فروردین آغاز و در ۴۰ ساعت، ۴۹ میلی متر در سطح شهر و بیش از ۷۰ میلی متر در بالادست رودخانه بارش باران ثبت شد، در هفت نقطه، بیرون زدگی سیلاب از رودخانه رخ داد و هشت مکان در مناطق مختلف شهر در مرز بحران قرار گرفت که با اقدام های صورت گرفته در بارندگی دوم هیچ گونه خسارتی در این مناطق رخ نداد.سامع اضافه کرد: در ماه های گذشته به صورت مستمر، جوی ها و کانال های مسیر عبور آب لایروبی و رسوب گیری و ۵ هزار و ۲۵۱ چاه جاذب در قم شناسایی شد.

وی با اشاره به روز رسانی تجهیزات و ماشین آلات لایروبی شهرداری قم در سال های اخیر گفت: ۹ پمپ آتی سر، ۳۲ دستگاه پمپ روبین، ۷۸ دستگاه پمپ کف کش و ۱۰ دستگاه پمپ لجن کش در اختیار این نهاد قرار دارد.

معاون خدمات شهری شهرداری قم با بیان اینکه در بارندگی دوم، تمام مجموعه شهرداری پای کار آمد گفت: پس از بارندگی نخست، کانال آب کشاورزی که دچار آسیب شده بود اصلاح شد و با این اقدام از درگیر شدن برخی از مناطق به آب گرفتی در بارندگی دوم جلوگیری به عمل آمدوی ادامه داد: به منظور اسکان اضطراری مسافران و زائران نوروزی در روزهای بارندگی، ۲۱ سالن ورزشی با همکاری اداره کل ورزش و جوانان با ظرفیت اسکان ۱۵ هزار تن مهیا شد، ضمن اینکه با پیش بینی بارش در این ایام نقشه هایی از اماکن مسقف تهیه شد و در اختیار مسافران قرار گرفت.

سامع در ادامه با بیان اینکه کار جمعی مدیریت شهری قم موجب ارائه خدمات مطلوب به زائران و مسافران در نوروز امسال شد گفت: دستورالعمل شیوه نامه طرح جامع استقبال از بهار در قم تدوین و به مناطق شهری ابلاغ شد که بر اساس این طرح، شاهد وضعیت مطلوب شهر در ایام نوروز بودیم.وی افزود: علاوه بر هشت ستاد در مناطق هشتگانه شهرداری قم، پنج نقطه به عنوان راهنمای زائر در سطح شهر ایجاد شد.

وی با بیان اینکه سه هزار نیروی خدماتی و ۳۰۰ ماشین آلات شهرداری در ایام نوروز آماده باش بودند گفت: ۹ درصد افزایش سرویس های بهداشتی، راه اندازی حمام های عمومی، جمع آوری منظم پسماند و ایجاد محل استقرار هفت هزار و ۵۰۰ چادر در ۲۱ سالن ورزشی مسقف از جمله اقدام های شهری طرح نوروزی ۹۸ بود.سامع با تاکید بر اینکه ظرفیت اسکان در سطح قم ۳۰ درصد و ظرفیت پارکینگ ۲۰ درصد نسبت به سال گذشته افزایش داشته است گفت: با آماده سازی پارکنیگ شهید کاظمی، ۲۰ هزار مترمربع به فضای پارکینگ های این شهر افزوده شد.به گفته وی، اجرای تور قم گردی، ایجاد ۱۱ نقطه برای برپایی نماز جماعت در پارک ها، ساماندهی بوستان ها از منظر زیباسازی، ایجاد ۱۵ المان شهری و ایجاد غرفه های توزیع میوه تنظیم بازار، از جمله اقدام های دیگر شهرداری قم در ایام نوروز امسال بود.

مدیر کل اوقاف و امور خیریه استان قم:

مسابقات قرآن طلاب حوزه های علوم دینی جهان در قم برگزار می شود

مدیر کل اوقاف و امور خیریه استان قم گفت: مرحله نهایی سومین دوره مسابقات بین المللی قرآن کریم طلاب حوزه های علوم دینی جهان با شرکت ۵۲ تَن از ۳۳ کشور از ۲۲ تا ۲۴ فروردین ماه جاری در قم برگزار می شود.

حجت الاسلام والمسلمین عباس اسکندری روز سه شنبه در نشست خبری سومین دوره مسابقات بین المللی قرآن کریم طلاب حوزه های علوم دینی در سالن جلسات این اداره کل اظهار کرد: تعداد شرکت کنندگان در این دوره نسبت به دوره های گذشته افزایش یافته است. وی افزود: در مرحله مقدماتی این دوره از مسابقه ها، تعداد ۲۳۴ تن از ۵۲ کشور جهان ثبت نام کردند که پس از برگزاری آزمون به صورت مجازی و اینترنتی، در نهایت ۵۲ تن توانستند به مرحله نهایی راه یابند.وی درباره هدف از برگزاری این مسابقات گفت: در جهان امروز که استکبار تلاش می کند تا به کلیت اسلام و قرآن کریم ضربه و صدمه بزند و بین فرقه های اسلامی تفرقه ایجاد کند، لازم است ارتباط خود را با جهان اسلام هر چه بیشتر، قوی تر و مستحکم تر کنیم. اسکندری افزود: برای جلوگیری از توطئه های استکبار و دشمنان اسلام، نیازمند برقراری این ارتباط قوی با کشورهای اسلامی به ویژه نخبگان آنها هستیم و کسانی که در عرصه قرآنی فعال هستند، می توانند جزو تاثیرگذارترین افراد جامعه خود باشند، به خصوص فعالان قرآنی که در کسوت روحانیت قرار دارند. وی خاطرنشان کرد: در دوره های پیشین این مساله را به اثبات رساندیم که همه مذاهب اسلامی یک قرآن کریم و یک پیامبر دارند و در این زمینه توانستیم نقشه ها و توطئه های شوم دشمنان را خنثی کنیم. مدیر کل اوقاف و امور خیریه قم؛ با بیان این که قرآن کریم کتاب زندگی ما است، بر ترویج و توسعه فرهنگ قرآنی در جامعه تاکید کرد و گفت: مطبوعات و رسانه ها در این زمینه نقش بسزا و تاثیرگذاری دارند. وی در بخش دیگر سخنان خود، یاوه گویی های دولت آمریکا را نسبت به شجره طیبه سپاه محکوم کرد و گفت: سخنان دولت آمریکای جنایتکار هیچ ارزشی ندارد و اعلام می کنیم که این حرف های بی ارزش نمی تواند در روحیه پاسداران و ملت ما تاثیری داشته باشد و با قدرت و قوت هرچه تمام تر، مبارزه با استکبار ادامه می یابد.به گزارش ایرنا، دونالد ترامپ رییس جمهوری آمریکا روز دوشنبه هفته جاری اعلام کرد که واشنگتن، سپاه را یک سازمان تروریستی خارجی در نظر گرفته است.

***قرآن وحدت بخش ترین عامل میان مسلمانان جهان است**

رئیس ستاد اجرایی سومین دوره مسابقات بین المللی قرآن کریم طلاب حوزه های علوم دینی نیز در این نشست، از قرآن به عنوان وحدت بخش ترین عامل میان مسلمان های دنیا نام برد و گفت: تلاش شده است تا این مسابقه ها متناسب با طلاب حوزه های علمیه برگزار شود.

حسین اسدی با بیان این که مسابقات قرآنی در بخش دانش آموزان، بزرگسالان، نابینایان و بانوان در تهران در حال برگزاری است و تا ۲۵ فروردین ماه جاری ادامه دارد، افزود: مسابقات طلاب علوم دینی نیز در شهر مقدس قم به عنوان مرکز جهان تشیع برگزار می شود. وی اعلام کرد: آیین اختتامیه این مسابقات روز شنبه آینده (۲۴ فروردین) در مدرسه علمیه امام کاظم(ع) قم با سخنرانی آیت الله ناصر مکارم شیرازی از مراجع عظام تقلید و با حضور آیت الله علیرضا اعرافی مدیر حوزه های علمیه، حجت الاسلام والمسلمین سید مهدی خاموشی رئیس هیات امنای سازمان تبلیغات اسلامی، علما و قشرهای گوناگون مردم برگزار می شود. وی با بیان اینکه از پنج قاره جهان در این دوره از مسابقات حضور دارند، اظهار کرد: شرکت کنندگان این دوره از کشورهایی همچون؛ ایران، فلسطین، افغانستان، پاکستان، تایلند، اندونزی، عراق، بحرین، تاجیکستان، هند، تانزانیا، کنیا، آمریکا و غنا هستند. رئیس ستاد اجرایی سومین دوره مسابقات بین المللی قرآن کریم طلاب حوزه های علوم دینی، با بیان این که از کشور مصر نیز شرکت کننده و داور در این مسابقات داشتیم، گفت: دولت مصر از حضور آنها در جمهوری اسلامی ایران ممانعت به عمل آورد. اسدی با بیان این که ۱۶ داور در ۲ بخش مسابقات را داوری می کنند، خاطرنشان کرد: این داوران از کشورهایی نظیر؛ ایران، عراق، لبنان، افغانستان، سوریه و اندونزی هستند. وی در ارتباط با زمان برگزاری مسابقات گفت: مرحله نخست آن، صبح روز ۲۲ فروردین ماه جاری در امامزاده سید علی(ع) قم برگزار می شود، همچنین مرحله نهایی آن با حضور قشرهای مختلف مردم در سالن همایش مدرسه علمیه امام کاظم(ع) در عصر روز ۲۲ فروردین ماه جاری برگزار می شود.

رئیس ستاد اجرایی سومین دوره مسابقات بین المللی قرآن کریم طلاب حوزه های علوم دینی گفت: این دوره از مسابقات در رشته های حفظ کل قرآن کریم، قرائت تحقیق، قرائت ترتیل، خطابه قرآنی و پژوهش برگزار می شود.

دبیر شورای راهبری و هماهنگی فعالیت های قرآنی حوزویان گفت: بازدید از اماکن زیارتی شهرهای قم و مشهد و دیدار با رهبر معظم انقلاب اسلامی از دیگر برنامه های شرکت کنندگان این دوره از مسابقات است.

*** پخش زنده مسابقات از طریق نرم افزار اقرا**

مسئول بخش فنی سومین دوره مسابقات بین المللی قرآن کریم طلاب حوزه های علوم دینی نیز در این نشست درباره نرم افزار «اقرا» گفت: شرکت کنندگان و علاقه مندان به قرآن با نصب این نرم افزار بر روی تلفن همراه خود می توانند خبرها و اطلاعیه ها و نیز پخش زنده مسابقات مذکور را مشاهده کنند. حجت الاسلام والمسلمین علی قاسمی افزود: برای نصب این نرم افزار افراد می توانند به تارنمای اقرا به نشانی اینترنتی www.eqraa.ir مراجعه کنند و یا عدد یک را به سامانه ۳۰۰۰۸۵۶۱۶۶ ارسال کنند. وی خاطرنشان کرد: تارنمای اقرا به ۲ زبان فارسی و انگلیسی است و همچنین علاقه مندان به قرآن کریم می توانند از بایگانی محتوایی آن بهره ببرند. در پایان این نشست خبری، از نرم افزار اقرا رونمایی شد.سومین دوره مسابقات بین المللی قرآن کریم طلاب حوزه های علوم دینی با مشارکت مرکز مدیریت حوزه های علمیه، جامعه المصطفی العالمیه و سازمان اوقاف و امور خیریه کشور در قم با شعار «یک کتاب، یک امت» برگزار می شود.

نامحرمانه

واکنش وزیر ارتباطات به تخلف ایرانسل: برخورد می کنیم

یکی از کاربران توییتر با برگزاری اسکرین شات‌هایی از تبلیغات ایرانسل بر بستر امکان مخابراتی ویژه اطلاع‌رسانی مواقع بحران و هشدار خبر داد. وزیر ارتباطات در واکنش به توئیت و موجی که به‌واسطه آن راه افتاد نوشت: شواهد ارائه‌شده روشن و تخلف آشکار است، هم برخورد می کنیم و هم متوقف. رئیس سازمان فناوری نیز به این تخلف که وزیر ارتباطات آن را آشکار و روشن خوانده است، واکنش نشان داد و گفت: دغدغه‌های اجتماعی قطعاً اصلی‌ترین نگهبان و پایشگر رفتار شرکت‌ها و مدیران دولتی است.امیر ناظمی افزود: با دوستان ایرانسل صحبت کردم، پس از بررسی به‌سرعت در اطلاعیه‌ای موضع خود را اعلام خواهند کرد. ممنون از حساسیت اجتماعی همه دوستان که پیش‌نیاز توسعه است.پس از مدت کوتاهی، ایرانسل نیز با انتشار بیانیه‌ای به این شکل از کار خود دفاع و اعلام کرد: «پیرو پیگیری‌های انجام‌شده، مشخص شد پیام مذکور توسط یکی از ارائه‌کنندگان «خدمات محتوای پیامکی» دارای مجوز ارسال شده است که با اپراتورهای تلفن همراه برای ارسال پیام انبوه قرارداد دارند.ایرانسل ضمن عذرخواهی از مشترکانی که این پیام را دریافت کرده‌اند اعلام می کند با شرکت متخلف برخورد قاطع خواهد کرد.

وزیر تعاون تذکری نگرفته است

یک مقام آگاه با تکذیب مخالفت رئیس جمهوری با انتصاب مدیرعامل صندوق بازنشستگی کشور، گفت: تذکری بابت این انتصاب به وزیر تعاون، کار و رفاه اجتماعی داده نشده است. یک مقام آگاه در گفت و گو با ایرنا، این مطلب را اعلام کرد.چندی پس از انتشار خبر انتصاب «سید میعاد صالحی» به‌عنوان مدیرعامل صندوق بازنشستگی کشور، ادعا شد که حجت الاسلام و المسلمین حسن روحانی رییس جمهوری به دلیل این انتصاب به وزیر تعاون، کار و رفاه اجتماعی تذکر داده است.«محمد شریعتمداری» وزیر تعاون، کار و رفاه اجتماعی در یازدهم فروردین امسال صالحی را به عنوان مدیر عامل صندوق بازنشستگی کشوری منصوب کردوی پیش از این به عنوان مشاور وزیر تعاون، کار و رفاه اجتماعی در این وزارتخانه مسئولیت داشت.

دریافت ویزا برای سفر به عراق ضروری است

مدیرکل امور مرزی وزارت کشور تاکید کرد: با توجه به رایگان شدن صدور ویزا جهت اتباع دو کشور سفر به کشور عراق برای اتباع ایران همچنان مستلزم دریافت ویزا است. شهریار حیدری» با اشاره به توافقات انجام گرفته با دولت جمهوری عراق درخصوص رایگان شدن صدور ویزا جهت اتباع دو کشور، اظهار داشت: سفر به کشور عراق برای اتباع ایران همچنان مستلزم دریافت ویزا است.وی با اشاره به این که تعدادی از هموطنان که بدون دریافت ویزا به مرزهای زمینی با عراق مراجعه می کنند، خاطرنشان کرد: برای سفر به عراق دریافت ویزا الزامی است.رایگان شدن روادید برای اتباع دو کشور از جمله توافقاتی بود که در جریان سفر سال گذشته رییس جمهوری به بغداد به امضای طرفین رسید.همچنین در سفر «عادل عبدالمهدی» نخست وزیر عراق به تهران نیز اولین روادید رایگان در گذرنامه وی مهر خورد و از ۲۰ فروردین روادید رایگان اجرایی شد.

تشکیل یک کمیسیون جدید در مجلس

سخنگوی کمیسیون قضایی مجلس از تشکیل کمیسیونی درباره آسیب‌های اجتماعی در مجلس خبر داد.حجت‌الاسلام حسن نوروزی سخنگوی کمیسیون قضایی و حقوقی مجلس شورای اسلامی در گفت‌وگو با تسنیم، با بیان اینکه قرار است کمیسیونی درباره آسیب‌های اجتماعی در مجلس تشکیل شود، گفت: این کمیسیون متشکل از اعضای کمیسیون‌های بهداشت و درمان کمیسیون، شوراها و امور داخلی، اجتماعی، فرهنگی و همچنین کمیسیون قضایی و حقوقی خواهد بودوی با بیان اینکه ۷ تن از اعضای کمیسیون قضایی در کمیسیون مذکور عضویت دارند، افزود: محمدجواد فتحی، حسین رضازاده، محمدعلی پورمختار، روح‌الله حضرت‌پور، آبراهامیان، جلیل رحیمی جهان آبادی و همچنین بنده از سوی اعضای کمیسیون برای عضویت در کمیسیون مذکور انتخاب شدیم. سخنگوی کمیسیون قضایی مجلس تصریح کرد: در این جلسه موضوعات مربوط به آسیب‌های اجتماعی مانند طلاق، حاشیه‌نشینی و اعتیاد و غیره به صورت تخصصی بررسی و راه‌کارهای برای حل آنها ارائه می‌شود.

شناسایی ۷۰ سایت و کانال فروش مواد مخدر

رئیس پلیس مبارزه با مواد مخدر ناجا از کشف ۶۸۵ تن مواد مخدر و جمع آوری ۲۵ هزار معتاد متجاهر در سال گذشته در کشور خبر داد.سردار مسعود زاهدیان در یک نشست خبری اظهار کرد: در سال گذشته فراز و نشیب های زیادی داشتیم که نتیجه اقدامات کشف ۶۸۵ تنی مواد مخدر و افزایش سه درصدی دستگیری معتادین متجاهر شد.وی درباره برخورد با معتادین متجاهر و جمع آوری آنها نیز گفت: حدود ۲۵ هزار معتاد متجاهر در سطح کشور جمع آوری و به مراکز تامین شده از سوی ستاد هدایت شدند که از این تعداد ۱۲ هزار نفر از سطح تهران جمع آوری شدند.به گفته وی، در پی اقدامات و طرح‌های انجام شده شاهدیم در مناطقی که شرایط بحرانی بود خصوصا محله هرندی تهران، اوضاع تغییرات مثبتی داشته و امنیت نسبی و مناسبی را فراهم شده است.

بدهی حسین هدایتی چقدر است؟

نماینده دادستان گفت: حسین هدایتی چیزی از بدهی‌هایشان را پس نداده‌اند و یک ریال هم تا الان پرداخت نکرده‌اند.کل بدهی هدایتی و شرکت‌های وی اصلش مبلغ ۵۸۶ میلیارد تومان بوده که با احتساب سود پول، مبلغ هزار و پانصد میلیارد و ۶۰۰ میلیون تومان بدهی وی به بانک می‌باشد. وی افزود: ۱۵ میلیارد تومان هم از کل این مبلغ تا الان پس داده است.قهرمانی در پاسخ به این سوال که در جلسات دادگاه آقای هدایتی عنوان می کردند که بدهی مابقی متهمین هم با من، من پرداخت می کنم» چه کارهایی انجام گرفته است، اظهارداشت: صرفاً ادعا بوده و خبری از باز پس دادن بدهی‌ها نیست.

خسارت ۴۰ هزار میلیارد ریالی سیل به خوزستان

مدیرکل مدیریت بحران خوزستان از وارد آمدن خسارت ۴۰ هزار میلیارد ریالی بر اثر سیلاب در خوزستان خبر داد.کیامرث حاجی‌زاده اظهار کرد: بر اساس برآورد اولیه وقوع سیلاب اخیر در خوزستان تا این لحظه ۴۰ هزار میلیارد ریال خسارت به استان وارد کرده است؛ این خسارات در بخشهای کشاورزی، مسکن شهری و روستایی، عشایر، راه‌های ارتباطی، معابر شهری، برق، گاز، ماشین‌آلات و تاسیسات زیربنایی بوده است.

پلمپ «مطب‌های فاقد کارتخوان»

معاون دادستان کل کشور در امور حقوق عامه درباره پلمب مطب‌های فاقد پوز فروشگاهی گفت: با توجه به اینکه قانون بودجه سال ۱۳۹۸ پزشکان را ملزم به این امر کرده است، دادستان ایلام با تعیین مهلتی این دستور را صادر کرده است.محمدجواد حشمتی در گفت‌وگو با تسنیم در پاسخ به این سؤال که آیا دستور دادستان ایلام درباره پلمب مطب پزشکان فاقد پایانه پرداخت فروشگاهی «دستگاه پوز» ارتباطی به نامه‌نگاری پیشین دادستانی با سازمان نظام‌پزشکی کشور در خصوص لزوم استفاده از کارتخوان در مطب پزشکان دارد یا خیر اظهار کرد: در اواخر سال ۱۳۹۷ دستورالعمل صیانت از حقوق عامه به امضای رئیس قوه قضائیه رسید و برای اجرا به تمام استانها ابلاغ شد اما دستور دادستان ایلام معطوف به الزامی است که قانون بودجه سال ۱۳۹۸ در خصوص استفاده از دستگاه کارتخوان در مطب‌ها دارد.

مدیریت بحران: ترک خوردن سد کرخه صحت ندارد

مدیرکل دفتر مدیریت بحران و پدافند غیرعامل گفت: در حال حاضر سد کرخه در پایداری کامل قرار دارد و شایعاتی که در