ایران

روزنامه صبح ایران

سه شنبه ۱۶ بهمن ۱۳۹۷ ـ ۲۹ جمادی الاولی ۱۴۴۰ ـ ۵ فوریه ۲۰۱۹ ـ شماره ۴۷۴۶ ـ سال بیست و یکم ـ ۱۰۰۰ تومان

رییس جمهوری: برای اولین بار

همه مردم در ایران تحت پوشش بیمه قرار دارند

رییس جمهوری با تاکید بر این که در زمینه بیمه کار بسیار بزرگی را انجام دادیم و برای اولین بار در تاریخ ایران همه مردم تحت پوشش بیمه قرار گرفتند گفت: اینکه دولت یازدهم توانست ۱۰ میلیون نفر را تحت پوشش بیمه قرار دهد، کار آسانی نبود و این بدان معنا نیست که همه کار تمام شده است اما قدم بسیار ارزشمندی بود. حجت الاسلام و المسلمین حسن روحانی روز دوشنبه در مراسم اخذ رای اعتماد برای دکتر سعید نمکی وزیر پیشنهادی بهداشت...

۲

وزیر ارتباطات:

ماهواره دوستی آماده قرارگیری در مدار است

وزیر ارتباطات و فناوری اطلاعات گفت: به زودی خبرهای خوبی برای مردم خواهیم داشت زیرا «ماهواره دوستی» اکنون آماده است و منتظر اعلام نهایی وزارت دفاع برای در مدار قرار گرفتن آن هستیم. محمد جواد جهرمی روز دوشنبه در حاشیه مراسم افتتاح شبکه توسعه اقتصاد دیجیتال پارک آی سی تی در مشهد در جمع خبرنگاران افزود: تولید ماهواره از دستاوردهای جوانان ایران زمین است و این دانشمندان تاکنون ماهواره های مختلفی ...

آیت الله آملی لاریجانی در جلسه مسئولان عالی قضایی:

زندانی سیاسی نداریم

*۵۰ هزار زندانی مورد عفو قرار می گیرند

*نقد در جمهوری اسلامی جرم نیست

*برخی کاستی ها را انکار نمی کنیم

رئیس قوه قضاییه گفت: محکومی تحت عنوان «زندانی سیاسی» نداریم و کسی هم در جمهوری اسلامی به خاطر انتقاد تحت پیگرد قرار نمی گیرد. آیت الله صادق آملی لاریجانی روز دوشنبه در جلسه مسئولان عالی قضایی با انتقاد از کسانی که موضوع عفو گسترده محکومان در آستانه ۴۰ سالگی انقلاب را به سمت سیاسی شدن سوق می دهند، از بهره مندی قریب به ۵۰ هزار نفر از این عفو خبر داد و...

۷

فرمانده نیروی هوایی ارتش:

ایران جزو پنج قدرت پهپادی جهان است

۲

اصل قرار دادن قانون اساسی می تواند عامل ثبات و پیشرفت باشد

اصول مغفول مانده قانون اساسی در چهل سالگی انقلاب

آزادی تشکیل اجتماعات و راهپیمایی‌ها، جایگاه شوراها، برگزاری همه‌پرسی، رسیدگی به جرائم سیاسی و مطبوعاتی با حضور هیأت منصفه و بازنگری در قانون اساسی از جمله اصول قانون اساسی است که انتقادات متعددی به عدم اجرای کامل آنها مطرح است. ۳۹ سال از تصویب قانون اساسی جمهوری اسلامی ایران می‌گذرد، اما بسیاری بر این باورند که طی این چهار دهه از همه ظرفیت‌های قانون اساسی استفاده نشده است ...

۷

نگاه سنتی جامعه به زنان باید تغییر کند

زنان و مضیقه های سیاست ورزی در ایران

۲

وزیر دادگستری:

امیدواریم مشمولان عفو تا پایان بهمن آزاد شوند

۲

طرح سهمیه‌بندی بنزین رد شد

۸

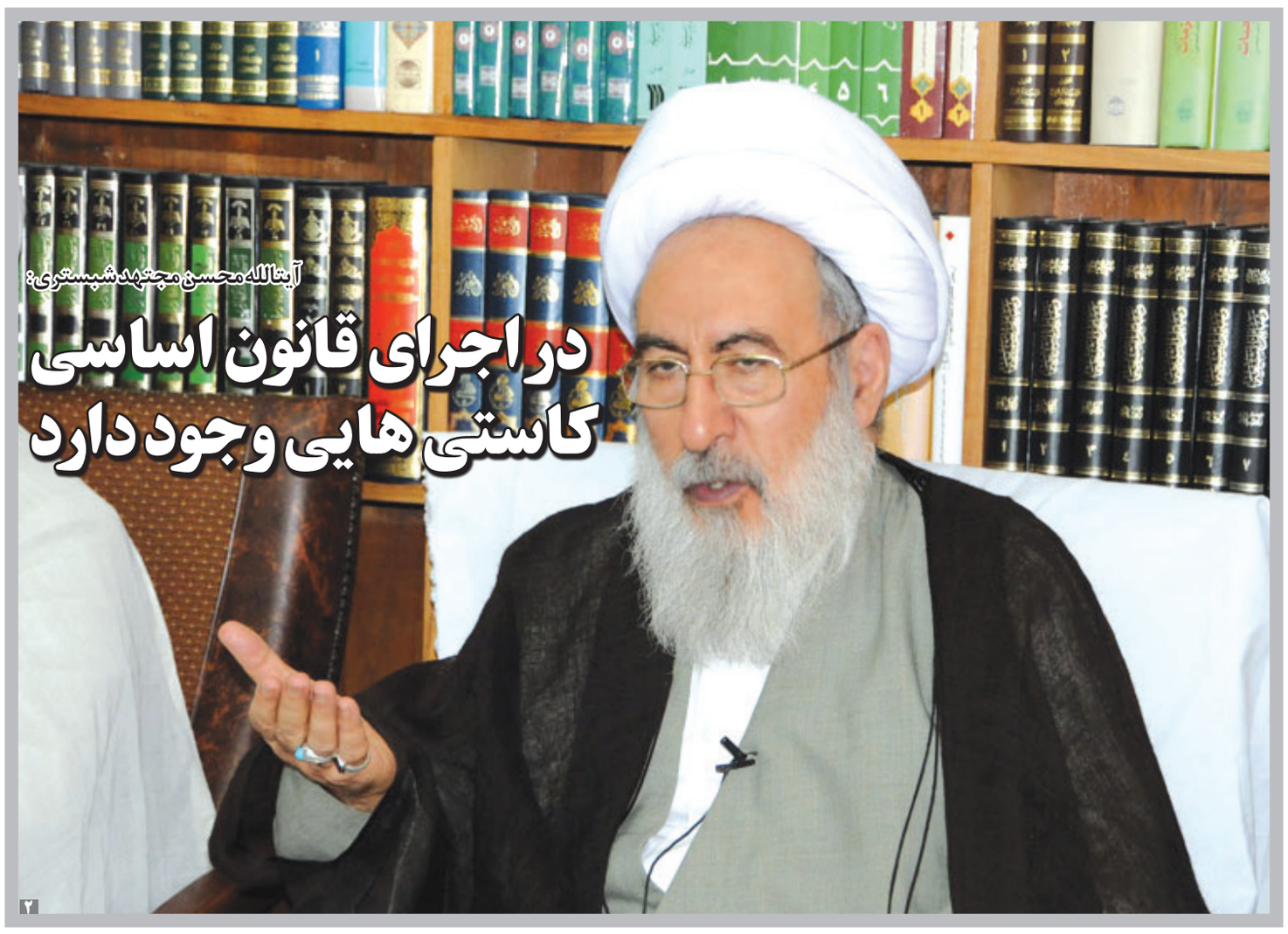

آیت‌الله محسن مجتهد شبستری:

در اجرای قانون اساسی کاستی هایی وجود دارد

۲

رئیس شورای اسلامی شهر قم:

باید از احداث نماهای رومی در قم جلوگیری شود

رئیس شورای اسلامی شهر قم گفت: اتفاق تلخی با گسترش نماهای رومی افتاده که باید با همکاری مدیریت شهری، مردم و مهندسین برطرف شود. عبدالله جلالی درباره وضعیت نما و منظر شهری در قم اظهار کرد: در این بحث تقریبا وضعیت رو به رشد و قابل توجهی در قم شاهد هستیم ولی بخاطر گسترش نماهای رومی نگرانی‌هایی داریم که باید این معضل برطرف شود وی ادامه داد: استفاده از نماهای رومی به مدیریت شهری و بخش دیگر به خود شهروندان و همچنین کارشناسان و مهندسین مرتبط می‌شود. رئیس شورای اسلامی شهر قم تصریح کرد: همه باید دست به دست هم دهند تا اتفاق تلخی که با گسترش نماهای رومی در قم رخ داده و بعضا نیز شاهد آن هستیم، برطرف شود. جلالی با بیان اینکه مجموعه مدیریت شهری، شورا و شهرداری نسبت به ایجاد فضاهای رومی نگران هستند، گفت: بارها مصاحبه و خواهش کردیم...

۸

مدیر کل منابع طبیعی و آبخیزداری استان قم خبرداد

خلع ید از سرمایه گذار پروژه فرودگاه قم

مدیر کل منابع طبیعی و آبخیزداری استان قم گفت: برای خلع ید سرمایه گذار پروژه فرودگاه قم رای قطعی صادر شده، وظیفه پیدا کردن سرمایه گذار برای تکمیل پروژه فرودگاه قم بر عهده استانداری است. سید محمد تقی سجادی ظهر دیروز در نشست خبری با اصحاب رسانه استان قم با اشاره به الزامات طرح‌های ملی اظهار کرد: اجرای این طرح‌ها نیاز به پیوست فرهنگی و محیط زیستی دارند، اگر در منابع طبیعی قم تخریب صورت بگیرد، آسیب این مساله برای ۲۵ درصد جمعیت کشور خواهد بود وی ادامه داد: چون شهر قم در شاهراه ارتباطی کشور قرار دارد، طرح‌های ملی همچون خط فیبر نوری، قطار سریع السیر و بزرگراه‌ها از این شهر عبور می کنند، این طرح‌ها از عرصه‌های منابع طبیعی قم برداشت می کنند که این مساله نیاز به الزاماتی دارد. مدیر کل منابع طبیعی و آبخیزداری استان قم افزود: با توسعه معدن در استان مختلف نیستیم...

۶

آگهی مناقصه عمومی یک مرحله ای (نوبت دوم)

شهرداری قم

سازمان میادین شهرداری قم

در نظر دارد پروژه ذیل را با مشخصات و شرایط کلی زیر از طریق مناقصه عمومی یک مرحله ای به اشخاص واجد شرایط که توان مالی و سرمایه گذاری جهت انجام و اجرای پروژه را دارند واگذار نماید.

نام پروژه و محل پروژه	اجاره ماهیانه عرصه	نوع مشارکت	متراژ عرصه	مبلغ تقریبی آورده سرمایه گذار	مبلغ سپرده شرکت در مناقصه
آماده سازی ،احداث اعیان ،خرید دستگاه و نصب باسکول ۶۰ تن تریلی کش واقع در ورودی شهرک صنوف	۱/۰۰۰/۰۰۰ ریال با افزایش سالیانه ۲۰٪	B.O.T/اجاره بهاء	۱۲۰ متر مربع	۱/۰۰۰/۰۰۰/۰۰۰ ریال	۵۰/۰۰۰/۰۰۰ ریال

شرایط:

دوره احداث: شامل آماده سازی ،احداث اعیان و خرید دستگاه ،نصب و راه اندازی مطابق نقشه ها و اسناد پیوست، ۱۲ ماه شمسی می باشد.

دوره بهره برداری: حداکثر ۷ سال شمسی می باشد.

شرکت کننده ای که حداقل مدت بهره برداری را پیشنهاد نماید برنده مناقصه می باشد.

محل دریافت اسناد: قم-جاده قدیم قم تهران-بلوار شهید خداکرم -روبروی بهشت معصومه (س) - بلوار شهید رجایی - میدان بزرگ میوه و تره بار شهید رجایی - سازمان میادین، امور قراردادها و پیمانها مراجعه نمایند.

تضمین شرکت در مناقصه به صورت ضمانتنامه بانکی در وجه سازمان (با حداقل اعتبار ۳ماه) یا واریز وجه نقد به حساب بانک انصار شعبه مرکزی به شماره ۳۵۱۰۸۲۴۹۱۵۱۸۲۳۱ بنام سازمان میادین میوه و تره بار شهرداری قم می باشد.

حداکثر مهلت دریافت اسناد مناقصه تا ۱۰ روز پس از انتشار آگهی نوبت دوم می باشد.

پیشنهاد دهندگان باید یک نسخه از اسناد مناقصه را دریافت و با قید قبولی و بدون قید و شرط، امضا کرده و به پیشنهاد خود ضمیمه نمایند. عدم انجام این مهم از جانب هر یک از مناقصه گران باعث حذف آنان از فرایند مناقصه می گردد.

هزینه درج آگهی بر عهده برنده مناقصه می باشد.

سایر اطلاعات و جزئیات در اسناد مناقصه موجود می باشد.

جهت پاسخگویی به سوالات با شماره ۰۲۵۳۶۶۴۴۳۱۳ تماس حاصل فرمایید.

زمان و محل تحویل پاکات پیشنهاد قیمت: تا پایان وقت اداری مورخ ۹۷/۱۱/۲۹ به آدرس قم- بلوار امام موسی صدر-ساختمان شهرداری مرکز- طبقه ۴ - معاونت خدمات شهری و امور اجتماعی -واحد حراست.

روابط عمومی سازمان میادین شهرداری قم

سرمقاله

مخالفان دولت را هکار ارایه کنند

مصطفی دانند

«instex» ابزار مالی جدید اروپا برای دور زدن تحریم‌های آمریکا علیه ایران در حال اجرایی شدن است. در این ابزار مالی قرار است یک صندوق یا یک نهاد مالی تاسیس شود که پول هایی که از صادرات ایران به اروپا که عمدتا نفت است، در این صندوق جمع و در مقابل این نهاد مبلغ کالاهایی که ایران از کشورهای عضو این نهاد تهیه می کند، را نیابتا از طرف ایران پرداخت می کند. حتی این ابزار مالی شامل کشورهای غیراروپایی مانند روسیه، چین و قطر هم می‌شود. بعد از بیانیه فرانسه، آلمان و انگلیس در مورد اینستکس، مخالفت‌های پیش بینی شده در داخل علیه این ابزار مالی شکل گرفت. تقریبا تمام رسانه‌های مخالف دولت به سازوکار جدید اتحادیه اروپا تاختند و حسابی از خجالت آن درآمدند. دولت ایران و کشورهای اروپایی به علاوه چین و روسیه، در تلاش هستند تحریم‌های آمریکا را بشکنند. آمریکا می خواهد، اقتصاد ایران را به لبه پرتگاه ببرد. حالا اروپایی‌ها با کمک ایران در حال تغییر وضعیت هستند و می‌خواهند ایران را از این پرتگاه دور کنند. حالا مشخص نیست که چرا برخی در داخل با این سازوکار مخالف هستند و دوست ندارند اروپا مشکل تحریم‌های ایران را حل کند. دولت روحانی این روزها دو سپر در دست دارد. یکی برای مقابله با ترامپ و سران اسرائیل و عربستان و دیگری برای مقابله با مخالف خوان‌های داخلی. واقعا یک دولت چقدر توان دارد که برای هر تصمیمی، اینقدر بجنگد؟ هدف، حل مشکل است و به نظر می‌رسد ابزار مالی جدید اروپا، می‌تواند بخشی از مشکلات اقتصاد ایران را حل کند. بله، قطعا این سازوکار مالی، درمان قطعی نیست و نمی‌تواند تمام مشکلات را حل کند و اقتصاد ایران را به قبل از خروج آمریکا از برجام برگرداند. این سازوکار اما می‌تواند پاتکی باشد به تک‌های آمریکایی‌ها. برای اولین بار در تاریخ جمهوری اسلامی، ایران و اروپا در حال گرفتن تصمیمی هستند که آمریکا نقشی در آن ندارد. نه تنها نقشی ندارد بلکه علیه تصمیمات آمریکا نیز هست. مرحله اول این سازوکار، به نیازهای اساسی یا کالاهای اساسی مانند مواد غذایی، داروها و کالاهایی که به نوعی با زندگی مردم ارتباط دارد، اختصاص دارد. مخالفان این کانال مالی بگویند راه حل‌شان چیست؟ این سازوکار مالی را قبول نکردیم خوب چه کنیم؟ چرا فقط نشسته و غر می‌زنید. به صورت مشخص بگویید راه حل شما برای اقتصاد ایران چیست؟ وقتی می‌گوییم راه حل یعنی اعلام برنامه‌ها با جزئیات کامل. یعنی به مردم اطمینان بدهید که اگر این سازوکار را قبول نکنیم، اقتصاد ایران سروسامان خواهد گرفت. کالاهای اساسی به راحتی تامین می‌شود به قول مولوی «گر تو بهتر می‌زنی بستان بزن». این روزها آسان ترین کار، مخالفت کردن است.

یادداشت

تعلیق پیمان موشکی اروپا بزرگترین متضرر

رحمت‌الله خدادادی *

روسیه و آمریکا پس از چند ماه کش و قوس سرانجام تصمیم گرفتند همزمان پیمان منع گسترش موشک‌های هسته‌ای کوتاه و میان برد را به حالت تعلیق درآورند.

پیمان منع گسترش موشک های کوتاه و میانبرد یا همان پیمان موشکی سال ۱۹۸۷ میان میخائیل گورباچف آخرین رهبر شوروی و رونالد ریگان رئیس جمهوری وقت آمریکا به امید جلوگیری از جنگ هسته ای امضا شد، بنابراین با تعلیق و سرانجام از بین رفتن آن، جهان بیش از هر زمانی در آستانه جنگ هسته ای قرار خواهد گرفت. به نظر می رسد بیش از مسکو و واشنگتن این مقامات بروکسل هستند که متضرر می شوند چرا که بحث بر سر استقرار موشک های آمریکایی در قلب اروپا و هدف قرار گرفتن آنها از سوی روسیه است. یکی از شروط این پیمان تعهد دو طرف به عدم توسعه موشک های کوتاه و میانبرد از ۵۰۰ تا پنج هزار و ۵۰۰ کیلومتر بود مساله ای که آمریکایی ها معتقدند روس ها با ساخت موشکی جدید با برد بیش از ۵۰۰ کیلومتر آن را نقض کرده اند. روس ها اما با رد این اتهام مدعی هستند که موشک تولید شده بیش از ۴۸۰ کیلومتر برد ندارد و این آمریکایی ها هستند که بارها پیمان موشکی را به عناوین مختلف زیر پا گذاشته اند و علاوه بر آن خروج از تعهدات بین المللی را به یک رویه در سیاست خارجی خود تبدیل کرده اند. دونالد ترامپ و مایک پمپئو رئیس جمهوری و وزیر امور خارجه آمریکا با بی توجه ای به توضیحات طرف مقابل، فعلا حرف خود را تکرار می کنند و خواستار نابودی موشک مورد اختلاف هستند، توجیه آمریکایی ها این است که چگونه می توان باور کرد موشکی که از نمونه قبلی بزرگتر است، بردی کمتر نسبت به آن داشته باشد. «ینس استولتنبرگ» دبیر کل ناتو در تازه ترین واکنش به اختلاف نظر موشکی آمریکا و روسیه جانب واشنگتن را گرفته و مدعی شده است که اروپایی ها هم با آمریکا در خصوص موشک مورد اختلاف هم نظر هستند ضمن اینکه روسیه موشک های زیادی دارد که توانایی حمل کلاهک هسته ای دارند و می توانند هر نقطه از اروپا را هدف قرار دهند. فدریکا موگرینی مسئول سیاست خارجی اتحادیه اروپا هم با ابراز نگرانی از لغو پیمان موشکی میان آمریکا و روسیه، این رویداد را به ضرر اروپا دانسته است چرا که به عقیده وی، اروپا میدان نبرد این دو کشور در حوزه موشکی می شود حال آنکه تکرار تاریخ به ضرر اروپا تمام خواهد شد. «مایا کوچیانچیک» سخنگوی موگرینی هم با تاکید بر حفظ پیمان موشکی میان روسیه و آمریکا گفته که این پیمان، حامی اصلی دفاع از اروپا طی سه دهه گذشته بوده است. چینی ها هم در این باره ابراز نگرانی کرده اند، گنگ شوانگ سخنگوی وزارت امور خارجه چین به تازگی از آمریکا خواسته بود به جاری تعلیق پیمان موشکی رو به مذاکره و گفت و گو با طرف روسی برای کاستن از اختلاف ها و پیدا کردن راه حلی مناسب بیاورد.

برخی از تحلیلگران معتقدند خروج آمریکا از پیمان موشکی به دلیل ساخت موشک جدید روسیه تنها یک بهانه است و واشنگتن به این علت که چین و دیگر کشورها مشمول این پیمان نمی شوند به دنبال خروج از پیمان موشکی با روسیه است. بنظر می رسد روس ها اختلافی با این دیدگاه ندارند اما معتقدند که از بین بردن پیمان موشکی راهکار درستی برای حل و فصل مساله نیست بلکه آمریکایی ها باید رو به مذاکره با مسکو برای گسترش دامنه کشورهای متعهد به این پیمان بیاورند. شنبه هفته جاری ولادیمیر پوتین رئیس جمهوری روسیه وزرای خارجه و دفاع خود را به دفترش در کاخ کرملین فراخواند و ضمن اعلام اینکه کشورش همزمان با آمریکا پیمان موشکی را به حالت تعلیق در می آورد پیام روشنی به غرب داد مبنی بر اینکه روسیه دیگر در این باره مذاکره نخواهد کرد. او از سرگئی لاوروف و سرگئی شایگو خواست دیگر در خصوص کنترل تسلیحات با طرف های غربی مذاکره نکنند در مقابل هر وقت صحبتی از این موضوع به میان آمد به آنان پیشنهادهای روسیه را یادآوری کنند و بگویند درب مذاکره درباره پیشنهادهای قبلی همچنان باز است. اکنون که پیمان موشکی به حالت تعلیق درآمده، دو طرف مناقشه (آمریکا و روسیه) گزینه های خود را به رخ دیگری می کشند، آمریکا از لزوم افزایش توان موشکی خود براساس دکترین هسته ای و ساخت سلاح های هسته ای خفیف سخن می گوید و وزیر دفاع روسیه نیز گزینه های تهاجمی روسیه را روی میز پوتین می گذارد و موافقت او را برای توسعه سکوهای پرتاب موشک زمین پایه و توسعه موشک های کروز مورد اختلاف با آمریکا می گیرد. اگر چه پوتین پیشتر گفته در صورت لغو پیمان موشکی، مسکو سعی می کند بدون ورود به رقابت تسلیحاتی در وضعیت جدید ژئوپلیتیکی جهان امنیت راهبردی و منافع خود را تامین کند اما به نظر می رسد با روند رو به رشد خط و نشان ها از سوی دو طرف، خواه یا ناخواه روسیه وارد مسابقه تسلیحاتی با آمریکا خواهد شد. پایان این رقابت تسلیحاتی هر چه باشد، تاریخ به روس ها روی خوشی در این باره نشان نداده است چرا که آخرین رقابت تسلیحاتی میان شرق و غرب به فروپاشی اتحاد جماهیر شوروی منجر شد و آمریکا را به تنها ابرقدرت جهان تبدیل کرد.

خبر

عمار حکیم در واکنش به اظهارت ترامپ:

تهدید همسایگان تهدید امنیت ملی عراق است

رئیس ائتلاف اصلاح و سازندگی عراق در واکنش به اظهارات اخیر رئیس جمهور آمریکا مبنی بر حضور نیروهای آمریکایی در عراق به منظور زیرنظر گرفتن ایران گفت: تبدیل شدن عراق به میدان تسویه حساب بین‌المللی و یا منطقه‌ای را نمی‌پذیریم.

،عمار حکیم، رئیس ائتلاف اصلاح و سازندگی عراق در واکنش به اظهارات اخیر دونالد ترامپ، رئیس جمهور آمریکا در صفحه توئیتر خود نوشت: تبدیل شدن عراق به میدان تسویه حساب بین‌المللی و منطقه‌ای و یا نقطه‌ای برای زیرنظر گرفتن کشورهای همسایه و یا تحریک و تجاوز به آنها را نمی‌پذیریم.

وی افزود: با توجه به قانون اساسی عراق مبنی بر اینکه عراق نباید تهدیدی برای امنیت و ثبات منطقه و جهان باشد، ما استفاده از خاک کشورمان برای تهدید همسایگان را تهدیدی برای منافع ملی و امنیت عراق می‌دانیم بنابراین عراق این مساله را نمی‌پذیرد.

به گزارش ایسنا، پیش از این نیز برهم صالح، رئیس جمهور عراق در واکنش به اظهارت اخیر دونالد ترامپ، رئیس جمهور آمریکا گفت که هدف از حضور نیروهای آمریکایی در عراق آموزش و مشاوره است نه زیر نظر داشتن ایران. آمریکا درخواستی مبنی بر حضور نیروهای آمریکایی در عراق برای زیر نظر گرفتن ایران از ما نداشته و اجازه‌ای برای این کار هم نگرفته است. منتظر توضیح واشنگتن هستیم تا در رابطه با مأموریت نیروهایش در عراق شفاف سازی کند.

از سوی دیگر حیدر العبادی، نخست‌وزیر پیشین عراق نیز در واکنش به سخنان دونالد ترامپ گفت: ما اظهارات رئیس جمهور آمریکا مبنی بر بقای نیروهای آمریکایی در عراق به منظور زیر نظر داشتن ایران را نمی‌پذیریم و از دولت آمریکا می‌خواهیم که در اینگونه اظهارات تنش‌زا تجدیدنظر کند زیرا منجر به آسیب رساندن به روابط میان بغداد و واشنگتن می‌شود.

رییس جمهوری: برای اولین بار

همه مردم در ایران تحت پوشش بیمه قرار دارند

رییس جمهوری با تاکید براین که در زمینه بیمه کار بسیار بزرگی را انجام دادیم و برای اولین بار در تاریخ ایران همه مردم تحت پوشش بیمه قرار گرفتند گفت : اینکه دولت یازدهم توانست ۱۰ میلیون نفر را تحت پوشش بیمه قرار دهد، کار آسانی نبود و این بدان معنا نیست که همه کار تمام شده است اما قدم بسیار ارزشمندی بود.

حجت الاسلام و المسلمین حسن روحانی روز دوشنبه در مراسم اخذ رای اعتماد برای دکتر سعید نمکی وزیر پیشنهادی بهداشت، درمان و آموزش پزشکی با بیان این که رابطه بیمه، تأمین اجتماعی، وزارت کار و بیمه‌ای که در اختیار این وزارتخانه است با داروسازی، داروخانه‌ها، پزشکان و بیمارستان‌ها و همچنین چگونگی تأمین آن، مسأله مهمی است اظهارداشت : در جلسه ای ۳ ساعته با آقای دکتر هاشمی، معاونین وزارت بهداشت و دکتر نمکی همه موارد را در بخش بیمه، بهداشت، درمان و نواقص موجود بحث، بررسی و جمع‌بندی کردیم.

رییس جمهوری لزوم همکاری، برادری و تعاون بین وزارت بهداشت و درمان و وزارت کار، تعاون و رفاه و بین نیروهای مسلح را مورد تاکید قرار داد و گفت: بخش پزشکی دستگاه ها باید رابطه بسیار نزدیکی در کنار بخش‌های خصوصی که در این زمینه فعال هستند، داشته باشند و چنین رابطه ای می تواند ما را به مقصد نهایی برساند.

***در طرح تحول سلامت، بهداشت را به منزل مردم نزدیک تر کردیم**

رییس جمهوری گفت: در تبلیغات انتخاباتی خود درباره سلامت مردم، تجهیز بخش سلامت و در دسترس قرار دادن داروهای مورد نیاز و همچنین کاهش مخارج بیماران قول داده بودم. دراوایل انقلاب اسلامی ۵۵هزار تخت بیمارستان داشتی، اما امروز ۱۲۹هزار و ۶۰۰ تخت بیمارستانی در کشور داریم؛ یک برنامه بسیار بزرگ و یک تحول بسیار بزرگ تدوین کردیم؛ ۱۳۱ درصد افزایش تخت بیمارستانی در این طرح بزرگ انجام گرفت. روحانی اظهارداشت: برای ساخت ۲۴هزار تخت جدید برای بازسازی ۴۴ هزار تخت اقدام کردیم؛ در کنار تجهیزات و تسهیلات برای مردم، قدم های خوبی در این چند سال برداشتیم ؛ مخارج پزشکی برای بیماران بستری به زیر ۱۰ درصد و حتی در روستاها تا زیر ۵ درصد هم رسیده است.

وی افزود: در طرح تحول سلامت، سلامت و بهداشت را به منزل مردم نزدیک و نزدیک تر کردیم، در آغاز انقلاب ۱۵۰۰ خانه بهداشت در کشور داشتیم اما امروز ۱۲ برابر یعنی ۱۸ هزار خانه بهداشت در کشور فعالیت می کنند.

رییس قوه مجریه بیان کرد: اگر پزشکان متخصص ما در گذشته فقط در شهرهای بزرگ بودند امروز تا مناطق مرزی هم نزدیک شده‌اند، بسیاری از شهرهای کوچک و روستاییان با فاصله کمی به پزشک متخصص دسترسی دارند. این کار یک تحول بزرگ در حوزه سلامت و پزشکی است.

روحانی خاطرنشان کرد: بسیاری از سران کشورهای جهان در ملاقات هایی که داریم نسبت به طرح تحول سلامت دچار شگفتی هستند و سوال می کنند که چگونه این طرح با این عظمت در ایران اسلامی اجرایی و پیاده شده است؛ بسیاری از کشورهای صنعتی و بزرگ هنوز در اجرای چنین طرحی به خوبی موفق نبوده‌اند این طرح یکی از افتخارات بزرگ نظام جمهوری اسلامی ایران است.

*** ۹۵ درصد دارو در داخل تولید می شود**

روحانی در بخش دیگری از سخنان خود گفت: در اوایل سال ۹۲ مسئله دارو یکی از مشکلاتی بود که مردم با آن مواجه بودند ؛ بسیاری از داروها نایاب بود و یا بسیار گران بود، ما تلاش کردیم مشکل دارو حل شد، ما امروز افتخار می کنیم که اگر در آغاز پیروزی انقلاب اسلامی از لحاظ عددی ۲۵ درصد داروها را در داخل تولید می شد و ۷۵ درصد از خارج تامین می‌کردیم امروز ۹۵ درصد دارو در داخل تولید می شود و فقط ۵ درصد از داروها را از خارج وارد می کنیم.

وی تصریح کرد: به لحاظ عددی از آغاز پیروزی انقلاب اسلامی ۲۵ درصد داروها در داخل تولید و ۷۵ درصد در خارج تهیه می شده است . امروز ۹۵ درصد داروها در داخل تولید می شود و ۵ درصد از خارج وارد می کنیم. می‌توانیم تسهیلات بیشتری در این زمینه فراهم کنیم تا صادر کننده دارو در منطقه باشیم.

روحانی ادامه داد: در برخی بخش ها نسبت به کشورهای همسایه و حتی غیر همسایه و حتی اروپا صادر کننده بخشی از داروها هستیم. فناوری های پیشرفته ای که امروز در بیوتکنولوژی، ژنتیک، سلولهای بنیادی وجود دارد، تحول بسیار بزرگی را در بخش سلامت به وجود آورده است.

***طرح سلامت الکترونیک باید به صورت عمومی آغاز شود**

رییس جمهوری بخش سلامت الکترونیک را یک ضرورت برای امروز جامعه عنوان کرد و گفت: قول آقای جهرمی و آقای دکتر نمکی به ما این است که در اوایل سال آینده این طرح وارد مرحله اجرا شود. وی افزود: البته می‌گویند اجرای این طرح ابتدا از ۵ یا ۶ استان شروع می‌شود که آن بحث دیگری است؛ اصل این است که اجرای طرح سلامت الکترونیک باید به صورت عمومی آغاز شود. حالا تشخیص اولیه بحث ارجاع و یکسری مسایلی هست که به تدریج باید اجرا شود و آن بحث دوم مسأله است. اصل اجرای این طرح ضروری است.

***طب سنتی نباید فراموش شود و ضدارزش باشد**

روحانی با تاکید بر این که می‌توانیم در بخش دارو صادرکننده باشیم و این وزارتخانه با بخش علم و فناوری رابطه نزدیکی دارد که باید علم و فناوری و پردیس‌ها به فناوری‌های پزشکی کمک کنند، گفت: باید به طب سنتی که روزی ضدارزش بود، توجه شود و در چین بیمارستان‌های فراوانی وجود دارد که تنها طب سوزنی انجام می دهند.

وی ادامه داد: نمی‌خواهم بگویم داروی سنتی برای هر بیماری کافی است ولی نباید فراموش شود و ضدارزش باشد و باید در جایگاه خودش قرار بگیرد تا از آن استفاده کنی.

رییس قوه مجریه تاکید کرد: امروز یکی از صادرکنندگان مهم داروهای گیاهی هستیم و این به معنای آن است که در کشور ما همه چیز از جمله مواد اولیه دارویی که باید از گیاهان استفاده شود، صمغ درختان، ریشه گیاهان، داروسازی و بسته‌بندی آماده است.

آیت‌الله محسن مجتهد شبستری:

در اجرای قانون اساسی کاستی‌هایی وجود دارد

یک عضو مجمع تشخیص مصلحت نظام در چهلمین سالگرد پیروزی انقلاب، درباره ظرفیت‌ها و بخش‌های مغفول مانده قانون اساسی می گوید: در اجرای قانون اساسی کاستی‌هایی وجود دارد، اما اینکه برخی از همه‌پرسی درباره قانون اساسی می گویند، صحبت بی‌اساسی است.

چراکه به گفته آیت‌الله محسن مجتهد شبستری، رفراندوم برای امور مهم و اساسی است و امروز هیچ امر مهمی وجود ندارد که نیازمند رأی گیری از مردم باشد.

امام جمعه سابق تبریز و عضو مجمع تشخیص مصلحت نظام در پاسخ به پرسشی درباره اینکه کدام ظرفیت‌ها و بخش‌های قانون اساسی است که طی ۴۰ سال گذشته به تقویت نظام کمک کرده و کدام بخش‌های آن مغفول مانده است، به ایرنا پلاس می گوید: به نظر من بخش عمده اصول قانون اساسی در حال اجراست و اگر بخش‌هایی از آن مغفول مانده است، عللی دارد که نیازمند تحلیل و بررسی دقیق است. وی در این راستا تأکید می کند: اینکه برخی معتقدند باید قانون اساسی تغییر کند و به همه‌پرسی گذاشته شود، صحبت بی‌اساسی است. چراکه نمی‌توان هر روز رفراندوم برگزار کرد، رفراندوم برای امور مهم و اساسی است و امروز هیچ امر مهمی وجود ندارد که نیازمند رأی‌گیری از مردم باشد. البته در اجرای قانون اساسی کاستی‌هایی وجود دارد.

این عضو مجمع تشخیص مصلحت نظام درباره دستاوردها و نقاط قوت جمهوری اسلامی، ۴۰ سال پس از پیروزی انقلاب می گوید: در این ۴۰ سالی که از عمر انقلاب می گذرد بحمدالله نقاط قوت فراوانی به‌دست آوردیم. از نظر پیشرفت فناوری، علمی و به‌طور خاص پزشکی و صنایع دفاعی توفیقات چشمگیری داشته‌ایم. درحالی که پیش از انقلاب سیم خاردار را هم از خارج وارد می کردیم و هیچ صنایع دفاعی وجود نداشت، اما امروز دوربردترین پهپادها، موشک‌ها و سایر صنایع دفاعی را خودمان می‌سازیم. الحمدلله هوشمندی و ذکاوت دانشمندان جوان ایرانی به حدی رسیده است که این‌ها به دستشان ساخته می‌شود و از مواردی است که نمی‌توان آن را انکار کرد. وی با اشاره به موضوع عمران و آبادی در کشور تصریح می کند: وضعیت آبادانی در کشور طی ۴۰ سال گذشته با پیش از انقلاب اصلاً قابل قیاس نیست. در گذشته نه‌تنها روستای بشاگرد که به محرومیت مشهور است، بلکه همه روستاها، حتی راه دسترسی برای آنکه محصولات کشاورزی خود را به شهر برسانند نداشتند. بعد از انقلاب، راه روستایی ساخته شد و تقریباً تمامی روستاها از برق برخوردارند. از این جهات الحمدلله پیشرفت‌های چشمگیری کسب کردیم این عضو مجمع تشخیص مصلحت نظام ادامه می‌دهد: علاوه بر این‌ها، استقلال و آزادی را به‌واسطه انقلاب به دست آوردیم و دیگر آقا بالاسری نداریم و زیر یوغ آمریکا نیستیم. چندین انتخابات آزاد برگزار کردیم، این‌ها موهبت‌های عظیمی است که آدمی قدر آن را نمی‌داند، اما اگر رژیم گذشته را به یاد بیاوریم که هیچ انتخابات آزادی برگزار نمی‌شد، فشار آمریکایی‌ها بود و هرچه استاد ازل می گفت همان می‌شد، قدر امروزمان را خواهیم دانست. خوشبختانه مردم‌سالاری دینی به وجود آمده و ما باید شکرگزار آن باشیم.

مجتهد شبستری درباره کاستی‌هایی که طی ۴۰ سال گذشته وجود داشته است می گوید: بله مشکلاتی هست، مخصوصاً در این اواخر که مشکلات اقتصادی در کشور رخ داد که بخشی از آن، از فشار و تحریم‌های خارجی که آمریکا اعمال کرده است ناشی می‌شود و بخش دیگر از ضعف مدیریتی داخلی است. امیدواریم ان‌شاءالله به برکت فاطمه زهرا(س) که در ایام وفات ایشان قرار داریم و پیغمبر اکرم(ص) خداوند ان‌شاءالله ترحمی کند و مشکلات کشور برطرف شود.

وی در همین راستا تأکید می کند: البته مردم هم باید در انتخابات‌ها دقت کنند تا نیروهای شایسته و صالح را برای مجلس، شوراها و ریاست جمهوری انتخاب کنند. اگر مردم در این زمینه هوشیار باشند، در صحنه‌ها حاضر باشند و به رهنمودهای رهبری در زمینه حمایت از تولید داخلی توجه داشته باشند، مشکلات از بین خواهد رفت.

امام جمعه سابق تبریز درباره پاسخ به اینکه مهم‌ترین معضلات و مشکلات نظام چیست، می گوید: نخست مشکلات اقتصادی و پس از آن مشکلات فرهنگی. امروز گرانی و تورم در مرحله‌ای است که برای اقشار آسیب‌پذیر قابل تحمل نیست. علاوه بر این، کنترل و نظارتی بر قیمت کالاها از کالاهای اساسی تا خودرو در کشور وجود ندارد. دولت باید بر این‌ها نظارت دقیق داشته باشد تا مشکلات از بین برود. وی درباره مشکلات فرهنگی نیز تصریح می کند: ارزش‌های اسلامی آن‌گونه که باید در دانشگاه‌ها و جامعه وجود ندارد و امیدواریم به این موضوع توجه بیشتری شود تا آرمان‌هایی که انقلابیون، شهدا و امام بزرگوار داشتند، محقق شود.

جنیدی در نشست علمی بررسی ابعاد حقوقی تحریم:

شرکت‌های خصوصی و دولتی، برای احقاق حق اقدام کنند

معاون حقوقی ریاست جمهوری تاکید کرد: شرکت‌های خصوصی و دولتی باید با بررسی ماهیت شروط مربوط به تحریم مندرج در قراردادهایشان و تقویم خسارات وارده از طرق مقتضی نسبت به احقاق حق اقدام کنند.

لعیا جنیدی در نشست علمی بررسی ابعاد حقوقی تحریم با تاکید بر وضعیت قراردادهای تجاری بین المللی که با حضور رؤسای کانون وکلای سراسر کشور و اساتید برجسته حقوقی کشور برگزار شد، با تشریح ابعاد خروج غیرقانونی آمریکا از برجام، افزود: در خروج آمریکا از برجام، نقض ماهوی انجام شده است؛ چرا که آمریکایی‌ها مدعی بودند، موضوع و مدت برجام کافی نبوده که البته این به موجب قرارداد ادعایی موجه برای نقض توافق نیست.

معاون حقوقی ریاست جمهوری با تاکید بر اینکه خروج از موافقتنامه برجام از لحاظ شکلی نیز باید در چارچوب مواد ۳۶ و ۳۷ این موافقتنامه انجام می‌شد، گفت: آمریکا با توجه به تأیید مکرر سازمان بین المللی انرژی اتمی نه تنها وارد این پروسه شکلی نشد بلکه تحریم‌های ثانوی را بازگرداند؛ امری که امتناع از آن جز تعهدات برجام بود.

جنیدی خاطرنشان کرد: به طور کلی وضع تحریم‌ها علیه سایر کشورها قابل بررسی است چراکه هیچ کشوری علی الاصول نمی‌تواند چنین صلاحیت تقنینی فراسرزمینی موسعی برای خود قائل باشد و این در تعارض با حاکمیت کشورها و ناقض اصل عدم مداخله است.

معاون حقوقی ریاست جمهوری با اشاره به گزارش اساتید حقوقی فرانسه در خصوص ابعاد غیرقانونی خروج آمریکا از برجام که به صورت داوطلبانه انجام و به پارلمان اروپا و فرانسه ارائه شده است، گفت: نتایج این گزارش می‌تواند به بخش حقوقی اعم از خصوصی و دولتی کمک کند. جنیدی تاکید کرد: با خروج آمریکا از برجام، عملاً روابط تجاری اتحادیه اروپا و ایران دچار مشکلاتی شد چراکه هدف اقتصادی برجام، تسهیل و عادی سازی روابط تجاری و اقتصادی بود، امری که هنوز تحصیل نشده است.

معاون حقوقی ریاست جمهوری با بیان اینکه ایجاد کانال مالی ایران و اروپا تحت عنوان "اینستکس" می‌تواند جبرانی و سازوکاری ویژه برای تسهیل تجارت بین ایران و اتحادیه اروپا باشد، ادامه داد: باید تمرکز اصلی این نشست روی مشکلات شرکت‌های دولتی و غیردولتی بویژه بخش خصوصی باشد و همچنین قراردادهایی که صریحاً فسخ، تعلیق و یا عملاً به صورت دوفاکتو تعلیق یا متوقف شده اند، در این نشست بحث و بررسی شوند تا در حد ممکن به راهکارهایی برسیم.

وزیر دادگستری:

امیدواریم مشمولان عفو تا پایان بهمن آزاد شوند

وزیر دادگستری تاکید کرد: با عنایات مقام معظم رهبری و عفوی که رئیس قوه قضائیه برای زندانیان درنظر گرفته‌اند تا پایان بهمن ماه شاهد آزادی جمع کثیری از زندانیان باشیم.

سید علیرضا آوائی پس از بازدید از زندان مرکزی شیراز گفت: این انقلاب برای ما ارمغان‌های فراوانی داشته و مهمترین هدیه آن استقلال بوده است و هرچند سختی‌های زیادی به خصوص اقشار آسیب‌پذیر جامعه برای پیروزی این انقلاب تحمل کردند اما خارج از تعصبات و تعلقات به نظام مقدس جمهوری اسلامی، ایران از نظر عزتمندی و افتخار در جایگاه رفیعی قرار دارد. وزیر دادگستری درخصوص اقدامات صورت گرفته در زندان مرکزی شیراز اظهار داشت: کارهای بسیار فوق‌العاده و قابل تحسینی در زمینه قرآنی، حرفه‌آموزی و اشتغال در این زندان انجام شده است که این فعالیت‌ها باید توسعه یابد تا بازگشت سعادتمندانه زندانیان به جامعه را تضمین کند. آوایی ادامه داد: برنامه‌های مذهبی، فرهنگی و حرفه‌آموزی به نحو مطلوب انجام می‌شود و فضای نگهداری و بهداشتی موجود بسیار مناسب و قابل تحسین است.

وزیر دادگستری با اشاره به اینکه وضعیت زندان مرکزی شیراز در مقایسه با زندان‌های سایر کشورها بسیار مطلوب‌تر است، تصریح کرد: وضعیت این زندان، از بیشتر کشورهای مدعی حقوق‌بشر در خصوص رضایتمندی زندانیان بهتر و کارهای بسیار بزرگی در راستای توانمندسازی زندانیان و اصلاح آنان انجام شده است.

آوایی ابراز امیدواری کرد که با عنایات مقام معظم رهبری و عفوی که رئیس قوه قضائیه برای زندانیان در نظر گرفته‌اند تا پایان بهمن ماه شاهد آزادی جمع کثیری از زندانیان باشیم.

وزیر نفت:

دولت تصمیمی برای سهمیه‌بندی یا افزایش قیمت بنزین نگرفته است

وزیر نفت گفت: در دولت بحث‌هایی درباره سهمیه بندی یا افزایش قیمت بنزین مطرح شده اما تاکنون تصمیمی در این حوزه اخذ نشده است.

بیژن نامدار زنگنه روز- دوشنبه- درباره سرنوشت سهمیه بندی بنزین، افزود: طرح سهمیه بندی بنزین گرایش خاصی از سهمیه بندی بود که براساس این طرح به هر ایرانی روزانه یک لیتر بنزین- بدون توجه به اینکه فرد دارای خودرو یا موتورسیکلت است- داده می‌شد. وزیر نفت با بیان اینکه باید با همکاری دولت و مجلس راهکاری برای ساماندهی وضعیت بنزین پیدا کرد، اظهار داشت: در طرح سهمیه بندی بنزین روش بسیار پیچیده ای برای فروش بنزین افرادی که مصرف ندارند در نظر گرفته شده بود؛ کمیسیون انرژی مجلس با توجه به مسائل مذکور و برخی از مسائل حقوقی طرح سهمیه بندی بنزین را رد کرد. زنگنه تاکید کرد: کمیسیون انرژی اقداماتی برای کاهش مصرف بنزین و جلوگیری از قاچاق این کالا انجام داده است و با جمع‌آوری اطلاعات از دستگاه های اجرایی، به دنبال برنامه ای برای بهبود شرایط است. وزیر نفت در پاسخ به اینکه چه تصمیمی برای ساماندهی مصرف بنزین گرفته می‌شود، بیان کرد: دو مسئله مهم در این زمینه وجود دارد؛ نخست قاچاق و دومی مصرف بی رویه بنزین.

زنگنه ادامه داد: مصرف بی رویه بنزین تنها منوط به عرضه نیست، بلکه به تقاضا نیز وابسته است؛ کیفیت خودروهای در حال تولید بر مصرف بنزین موثر است.

وزیر نفت ادامه داد: براساس گزارش ارائه شده از سوی نایب رییس کمیسیون انرژی خودروهای سایر کشورها در هر ۱۰۰ کیلومتر ۷ لیتر بنزین مصرف می کند در حالی که این رقم ۱۱ لیتر در هر ۱۰۰ کیلومتر برای خودروهای داخلی است.

وی با بیان اینکه مصرف بنزین را باید در کارخانه های تولید خودرو دنبال کرد، خاطرنشان کرد: در اقداماتی که کمیسیون انرژی برای ساماندهی مصرف بنزین انجام داده نکاتی نیز برای نفت و گازوئیل در نظر گرفته شده است.

وزیر نفت ادامه داد: رسیدگی به وضعیت نفت و گاز بسیار مهم است چراکه قاچاق این کالا بیش از نفت و گاز است.

اخبار

در کمیسیون امنیت ملی مجلس مطرح شد؛

تاکید ظریف بر عدم پذیرش ارتباط اینستکس با FATF

سخنگوی کمیسیون امنیت ملی و سیاست خارجی مجلس گفت که وزیر امور خارجه در جلسه این کمیسیون اینستکس را گام مثبت و اولیه از سوی اتحادیه اروپا برای حفظ منافع ایران در برجام دانست و تاکید کرد که ارتباط اینستکس با FATF را نمی‌پذیریم.

علی نجفی در توضیح جلسه امروز کمیسیون امنیت ملی و سیاست خارجی مجلس گفت: این جلسه با حضور آقای ظریف وزیر خارجه و معاونان و مدیران وزارت اقتصاد و مسئولان بانک مرکزی برای بررسی و تبادل نظر پیرامون موضوع کانال مبادلات تجاری موسوم اینستکس برگزار شد به گفته وی، در این جلسه وزیر خارجه گزارشی از سوابق و مذاکرات مربوط به ارائه ساز و کار مذکور میان ایران و اروپا بعد از خروج آمریکا از برجام ارائه و تاکید کرد که این ساز و کار گام مثبت و اولیه از سوی اتحادیه اروپا برای حفظ منافع ایران در برجام است که منتظر یم مراحل اجرایی و عملیاتی آن طی شود. سخنگوی کمیسیون امنیت ملی و سیاست خارجی مجلس افزود: همچنین در این جلسه وزیر خارجه ضمن رد ارتباط اینستکس با FATF تاکید کرد که این ارتباط را نمی‌پذیریم و حتی اعتراض کردیم که اقدام دیرهنگام اروپا در ارائه این ساز و کار نمی‌تواند مشروط باشد.

نجفی در پایان گفت که تاثیر این ساز و کار در جلوگیری از امنیتی سازی ایران، منحصر نبودن فعالیت این ساز و کار به غذا و دارو، ضرورت ایجاد ساز و کار مشابه در ایران از دیگر موارد مطروحه در این نشست بود.

وزیر ارتباطات:

ماهواره دوستی آماده قرارگیری در مدار است

وزیر ارتباطات و فناوری اطلاعات گفت: به زودی خبرهای خوبی برای مردم خواهیم داشت زیرا «ماهواره دوستی» اکنون آماده است و منتظر اعلام نهایی وزارت دفاع برای در مدار قرار گرفتن آن هستیم.

محمد جواد جهرمی روز دوشنبه در حاشیه مراسم افتتاح شبکه توسعه اقتصاد دیجیتال پارک آی سی تی در مشهد در جمع خبرنگاران افزود: تولید ماهواره از دستاوردهای جوانان ایران زمین است و این دانشمندان تاکنون ماهواره های مختلفی را طراحی و اجرا کرده اند. وی ادامه داد: در تهیه تصاویر ماهواره ای با محدودیتهایی مواجهیم اما معطل ارسال تصاویر خود ماهواره به فضا نشدیم و امسال در همایشی که وزارت جهاد کشاورزی برگزار کرد آرشیو ۴۰ ساله از تصاویر ماهواره کشور را در سازمان فضایی آزادسازی کردیم. 'ماهواره دوستی' به کارفرمایی سازمان فضایی ایران توسط دانشگاه صنعتی شریف به صورت خاص با هدف توسعه و دستیابی به فناوریهایی که برای نخستین بار در ماهواره‌های بومی نصب و مورد استفاده قرار می گیرد طراحی و ساخته شده است.

فرمانده نیروی هوایی ارتش:

ایران جزو پنج قدرت پهپادی جهان است

فرمانده نیروی هوایی ارتش اعلام کرد: نیروهای مسلح جمهوری اسلامی ایران جزو پنج قدرت ساخت پهپاد رزمی در جهان هستند.

امیر سرتیپ خلبان «عزیز نصیرزاده» اظهارداشت: نیروهای مسلح جمهوری اسلامی ایران پهپادهای مورد استفاده خود را کاملا بومی و با کمک متخصصان داخلی تولید می کنند. وی افزود: انواع پهپاد

بررسی پیش‌نویس قانون بانک مرکزی در حوزه رمزارزها

آشفته‌بازار رمزارزها سامان می‌گیرد؟

بانک مرکزی با انتشار پیش‌نویس قانونی در زمینه رمزارزها قصد دارد از منظر سیاست‌گذاری پولی به این فناوری وارد شود. عمده مباحث مطرح شده در این پیش‌نویس، ناظر به مبادلات هستند و محدودیت‌هایی برای کسب‌وکارها به‌همراه دارند. گامی برای سر و سامان گرفتن رمزارزها برداشته شده است؟

کد خبر بانک مرکزی به‌عنوان محور سیاستگذاری پولی در کشور، به حوزه رمزارزها وارد شده و با انتشار پیش‌نویسی، خط‌مشی‌های خود در این زمینه را مشخص کرده است. بر این اساس، سه رمز ارز جهان‌روا، منطقه‌ای و ملی تعریف شده که استفاده از رمزارزهای جهان‌روا به‌عنوان ابزار پرداخت در داخل کشور، مجاز نیست.

همچنین از پنج نوع توکن بر اساس نوع پشتوانه نام برده شده است که تنها توکن با پشتوانه ریال، امکان استفاده به‌عنوان ابزار پرداخت را دارد و توکن‌های با پشتوانه طلا، فلزات گران‌بها، ارز، دارایی‌های مشهود و غیر مشهود و نیز توکن بدون پشتوانه، در گروه ممنوعه‌های ابزار پرداخت قرار دارند.

بانک مرکزی قانونگذاری در زمینه استخراج رمزارزهای جهان‌روا و توکن‌های بدون پشتوانه را به ترتیب به بخش صنعت و بورس محول کرده و این فعالیت را خارج از محدوده وظایف و مسئولیت‌های خود می‌داند.

***قانون متمرکز برای فناوری غیر متمرکز؟**

رمزارزها عموماً بر بستر فناوری تمرکززدای بلاک‌چین شکل می‌گیرند و شاید در نگاه اول، انتشار پیش‌نویس سیاست‌نامه بانک مرکزی برای قانونگذاری و تنظیم‌گری در این حوزه، در تضاد با اصل تمرکززدایی به نظر برسد. محمد محرابیون، کارشناس کسب‌وکارهای الکترونیکی در این رابطه به خبرنگار ایرناپلاس گفت: این قضاوت، بستگی به تعریف ما از کارکرد بانک مرکزی دارد.

محرابیون در ادامه با اشاره به باوری که به عقیده او بهتر است تغییر کند گفت: مسئولیت بانک مرکزی، فقط در موضوعاتی مثل کارکرد پول نیست. هدف بانک‌های مرکزی در یک کشور، سوق دادن دارایی‌های رسوب‌شده یا راکد به‌سمت دارایی‌های قابل معامله است، یعنی جریانی که باعث فعال شدن اقتصاد کشور می‌شود. به همین علت است که بانک مرکزی باید به دو زمینه که رسالت‌های اصلی آن محسوب می‌شود، وارد شود.

***بلاک‌چین، کنار بانک مرکزی یا مقابل بانک مرکزی؟**

وی زمینه اول را مدیریت کارکردهای پولی از طریق بازارهای پولی و مالی و زمینه دوم را به حرکت انداختن چرخ فعالیت کسب‌وکارها با قانونگذاری می‌داند. با این حال این سؤال همچنان مطرح است که آیا ورود فناوری بلاک‌چین به‌عنوان فناوری تمرکززدا، آثار سوئی بر فعالیت بانک‌های مرکزی خواهد داشت؟

محرابیون در این رابطه می‌گوید: نحوه اثرگذاری، وابسته به تعریف کارکرد بانک مرکزی است. اگر بانک مرکزی صرفاً نهادی برای حفظ ارزش پول ملی باشد، پاسخ مثبت است؛ اما اگر بانک مرکزی مسئول قانونگذاری در قبال تبدیل دارایی‌های رسوب‌شده به دارایی‌های قابل معامله از طریق کسب‌وکارها باشد، بلاک‌چین به‌عنوان ابزاری مکمل و کمک‌رسان به نفع بانک مرکزی عمل می‌کند.

وی با تأکید بر اینکه نمی‌توان تأثیر بلاک‌چین بر قدرت و حاکمیت بانک مرکزی را نادیده گرفت، ادامه می‌دهد: با این فناوری، مدل‌های کسب‌وکار تغییر می‌کنند ولی منطق کسب‌وکار تغییر نمی‌کند چون این منطق بر اساس یک ساختار، فلسفه و نگاه شکل گرفته و به نظرم، باید حرکت بانک مرکزی به سمت توسعه کسب‌وکارها از طریق بستر فناوری بلاک‌چین باشد.

***جای خالی نهادها در حوزه بلاک‌چین و رمزارزها**

همان‌طور که در پیش‌نویس قانون منتشر شده توسط بانک مرکزی آمده است، برخی حوزه‌ها به‌عنوان صنعت شناسایی شده و برخی حوزه‌ها نیز به همفکری بورس نیاز دارد. محرابیون در این زمینه می‌گوید: بی‌انصافی است که همه موضوعات را به عهده بانک مرکزی بگذاریم و بانک مرکزی مسئول همه موضوعات این حوزه نیست.

وی از لزوم ورود نهادهای بالادستی مانند مجلس می‌گوید و ادامه می‌دهد: کمیسیون اقتصادی مجلس نیز کارهایی انجام داده و این پیش‌نویس بدون حضور افراد تأثیرگذار تدوین نشده، ولی ماهیت حضور آن‌ها باید پررنگ‌تر باشد.

***تضادهای موجود در پیش‌نویس بانک مرکزی**

این استاد دانشگاه و کارشناس کسب‌وکارهای الکترونیکی با وارد کردن انتقاداتی به پیش‌نویس بانک مرکزی می‌گوید: فرض من این است که استفاده از فناوری بلاک‌چین در صنعت بانکداری، تنها در حوزه تبادلات مالی تعریف شده که معطوف به تبادلات مالی، به‌خصوص حواله‌ها و اعتبارات اسنادی است که با توجه به تحریم‌ها در انجام آن‌ها به موانعی برخورده‌ایم.

موضوع دیگر این است که بانک مرکزی در زمینه تأیید اصالت رمزارزها از خود سلب مسئولیت کرده، اما در جای دیگری از این قانون گفته که رمزارزهای قابل معامله و نیز صرافی‌ها را معرفی می‌کند. قرار دادن این دو موضوع کنار یکدیگر، نوعی تناقض ایجاد می‌کند و از طرف دیگر، انتشار فهرست رمزارزها و صرافی‌های مورد تأیید با ماهیت یک فناوری غیرمتمرکز در تضاد است.

محرابیون این سازوکار را سازوکار انتقال ریسک به سرمایه‌گذار می‌داند و می‌گوید: این طبیعت یک فناوری غیرمتمرکز است که در آن ریسک از ماهیت حقوقی به سمت ماهیت حقیقی حرکت می‌کند، اما درباره پیش‌نویس بانک مرکزی، یک تناقض وجود دارد. این قانون می‌گوید سرمایه‌گذار با شرایطی که تعیین می‌شود وارد این حوزه شود و این شرایط، شفافیت را از بین می‌برد و در واقع شفافیت و غیرمتمرکز بودن فناوری، زیر سؤال می‌رود و این به‌مرور زمان، فساد ایجاد می‌کند.

***با از بین بردن انحصارهای موجود، انحصار جدید ایجاد نکنیم**

نقد دیگر محرابیون به این پیش‌نویس، زمینه‌های ایجاد رانت و انحصار است و توضیح می‌دهد: اینکه رمزارزی تعریف شود و افراد ملزم به استفاده از آن شوند، رانت ایجاد می‌کند و با مفهوم شفافیت نیز تضاد دارد. در واقع ما یک انحصار را از بین برده‌ایم و می‌خواهیم به‌جای آن، انحصارهای جدیدی ایجاد کنیم.

مورد دیگر از نظر این کارشناس کسب‌وکارهای الکترونیکی، نادیده گرفتن بحث پرداخت و عدم استفاده از توکن‌ها به‌عنوان ابزار پرداخت است. وی در ریشه‌یابی این تصمیم می‌گوید: ابزارهای پرداخت متعددی در بازار وجود دارد که هزینه‌های آن‌ها برای کشور کم‌تر است، اما وقتی یک توکن تعریف می‌شود نیاز به ماینینگ داریم که مصرف برق و هزینه بالایی دارد. اما با نوشتن یک جمله که توکن‌ها ابزار پرداخت نیستند، تنها صورت مسئله پاک می‌شود.

***چالشی که قانون برای کسب‌وکارها ایجاد می‌کند**

محرابیون با اشاره به جدا بودن صنعت بانکی و صنعت پرداخت می‌گوید: باید قبول کنیم این دو حوزه مکمل هم هستند. همان‌طور که گفتیم بانک مرکزی باید به قوانین پیش‌روی کسب‌وکارها توجه کند و یکی از مسائل کسب‌وکارها بحث پرداخت‌هایشان است که فناوری بلاک‌چین به آن کمک می‌کند.

،وی می‌گوید بلاک‌چین در زمینه قراردادهای هوشمند و در نتیجه، پرداخت‌های شفاف‌تر و سهل‌تر ابزارهای پرداختی و همچنین سیستم ثبت اطلاعات به کمک کسب‌وکارها می‌آید. اما وقتی می‌گوییم توکن ابزار پرداخت نیست، کسب‌وکارها را با چالش مواجه می‌کنیم. اما اساساً چرا توکن‌ها وجود دارند؟

***رویکرد قانونگذار دچار تناقض است**

محرابیون درباره توکن‌ها توضیح می‌دهد که تأمین سرمایه یک کسب‌وکار جدید، لزوماً از سمت سهامداران اتفاق نمی‌افتد و می‌تواند از طریق توکن‌ها، جذب سرمایه کند و در واقع، دارایی‌های راکد را به سمت دارایی‌های ارزش‌گذار و قابل معامله ببرد و این، همان فرآیندی است که چرخ اقتصادی بنگاه و جامعه را به حرکت درمی‌آورد.

وی ادامه می‌دهد: اگر بگوییم توکن‌ها ابزار پرداخت نیستند، عملاً این اجازه را به کسب‌وکارها نمی‌دهیم دارایی‌های راکد را به دارایی‌های قابل معامله تبدیل کنند که باز هم دچار تناقض می‌شویم. از یک طرف می‌خواهیم از فناوری غیرمتمرکز برای رونق کسب‌وکارهایمان استفاده کنیم، ولی زمانی که بسیاری از کسب‌وکارها می‌خواهند از طریق فرآیند ICO یا عرضه اولیه، تأمین سرمایه کنند با منع قانونی مواجه خواهند شد. با این حال چرا، چنین بندی در پیش‌نویس اضافه شده است؟

***مسئله بانک مرکزی با توکن‌ها**

محرابیون هزینه انرژی و احتمال تضعیف ریال را دلایل اصلی نپذیرفتن توکن‌ها به‌عنوان ابزار پرداخت می‌داند و توضیح می‌دهد: توکن‌ها در مقایسه با سایر روش‌های پرداخت هزینه بالایی دارند، همچنین نیاز به قانون‌گذاری در بحث انرژی داریم.

مسئله دیگر، احتمال تضعیف ریال است و چون بانک مرکزی نقش خود را حفظ کارکرد پولی می‌بیند، نمی‌خواهد ارزش ریال تضعیف شود، اما آیا توکن با پشتوانه ریال هم می‌تواند تضعیف ارزش ریال را به دنبال داشته باشد؟

پاسخ محرابیون به این سؤال مثبت است و توضیح می‌دهد: فقط بحث تضعیف ریال مطرح نیست و بحث شفافیت فرآیندهای پرداخت هم وجود دارد. با محدودیت ابزار پرداخت، هزینه‌های دسترسی افراد افزایش پیدا می‌کند که این محدودیت، به عرضه‌کننده قدرت می‌دهد و ارزش ایجاد می‌کند. در حالی که اگر ابزار پرداخت در اختیار همه قرار گیرد، جریان فرآیند پولی شفاف می‌شود و شاید این اتفاق به نفع همه بازیگران این عرصه نباشد.

***نباید در آغاز از مسیر درست خارج شویم**

وی دلیل سوم نپذیرفتن توکن به‌عنوان ابزار پرداخت را بحث امنیت می‌داند و می‌گوید: اگر بخواهیم توکن را به‌عنوان ابزار پرداخت معرفی کنیم، به یک شبکه برای ماینینگ نیاز داریم و باید اجازه دهیم افراد شبکه خود را در اختیار این معاملات قرار دهند. در چنین شرایطی، ناتوانی در تأمین امنیت شبکه و امنیت اطلاعات کاربران، یکی از دلایل عدم پذیرش توکن به‌عنوان ابزار پرداخت است.

به اعتقاد این کارشناس کسب‌وکارهای الکترونیکی این عدم پذیرش، نوعی بدعت است که باید در آینده در قبال آن پاسخگو باشیم و بگوییم در شرایطی که توکن‌ها ابزار پرداخت نیستند، آینده کسب‌وکارهایی که توکن تعریف کرده‌اند و بازاری که برای آن تقاضا دارد، چه خواهد شد؟

***با قانون جلوی سفته‌بازی را بگیریم**

وی بار دیگر به نپذیرفتن توکن به‌عنوان ابزار پرداخت اشاره می‌کند و می‌گوید: بانک مرکزی یک واحد پولی خاص را که قابل تهیه از یک صرافی معین باشد، معرفی کرده است؟ چنین تعریفی چه تفاوتی با دلار یا هر ارز دیگری دارد؟ تلاش بانک مرکزی برای انجام وظیفه خود و حفظ ارزش پولی قابل تقدیر است، اما زمانی می‌توانیم ارزش پولی ملی را حفظ کنیم که امکان مدیریت عرضه و تقاضای بازارهای پولی و مالی را داشته باشیم.

اینکه یک واحد پولی را که فقط قابل مبادله است از روی یک صرافی خاص تهیه کنیم، یعنی در کنار سایر ارزهای قابل سرمایه‌گذاری، بازار دیگری تعریف کرده‌ایم. پس مانند سایر ارزها مثل دلار، صرفاً بستری برای تبدیل پول ملی به یک ارز دیگر، برای سرمایه‌گذاری ایجاد می‌شود و باز هم جریان سفته‌بازی شکل می‌گیرد و راهکاری برای تبدیل پول‌های راکد به مولد ارائه نمی‌شود.

***اقتصاددان‌ها در حوزه رمزارزها عقب‌نشینی نکنند**

محرابیون قانونگذاری در حوزه توکن‌های بدون پشتوانه توسط بورس را که از مفاد این پیش‌نویس است، اقدام مثبتی برای ورود اقتصاددانان به حوزه رمزارزها می‌داند و می‌گوید: لازم است بازارهای سرمایه هم در این زمینه مشارکت کنند.

اقتصاددانان فعالیت در حوزه فناوری بلاک‌چین را کنار گذاشته‌اند و عمده مباحث، فنی است. در حالی که لازم است اقتصاددان‌ها هم به این فناوری وارد شوند، زیرا غیاب آن‌ها مشکلات زیادی را به دنبال خواهد داشت. حرکت این موضوع به‌سمت بازار سرمایه باعث کم شدن فاصله اقتصاددان‌ها از حوزه رمزارزها و حضور پررنگ‌تر آن‌ها خواهد شد.

***بانک مرکزی را در قانونگذاری حوزه فناوری تنها نگذاریم**

محرابیون علاوه بر نیاز به حضور اقتصاددانان، بار دیگر بر ضرورت ورود سایر نهادها تأکید می‌کند و می‌گوید: ما نیاز به مطالعات آزمایشگاهی Sandboxing داریم که وظیفه آن‌ها آزمون و خطا و بررسی تأثیرات فناوری بلاک‌چین است. با توجه به اینکه معمولاً سرعت کسب‌وکارها از بانک مرکزی و قانونگذاران بیشتر است، به نظر من بانک مرکزی هوشمندی به خرج داده و اکنون وارد این حوزه نشده است، اما انتظار می‌رود تا یک سال آینده، وضعیت صنعت ماینینگ هم مشخص شود.

وی در ادامه، قانونگذاری در بحث فناوری را مطرح می‌کند و می‌گوید: اگر ماینینگ را به‌عنوان صنعت در کشور معرفی کنیم، با مسئله انرژی مواجه می‌شویم که مسئله کوچکی نیست و باید بدانیم در زمینه انرژی با چه قواعد و قوانینی مواجه هستیم. بحث دیگر مسئولیت حملات امنیتی است و به نظرم وظیفه بانک مرکزی در این فضا، فراهم کردن بستری برای کسب‌وکارهای نوپا است که البته نمی‌تواند صرفاً بر عهده بانک مرکزی باشد.

مسائلی از این قبیل، در حوزه قانونگذاری فناوری قرار می‌گیرند که در بحث‌های مرتبط با RegTech به آن‌ها می‌پردازیم، اما سؤال اینجاست که برای این منظور، چه فضایی در کشور پیش‌بینی شده است؟ در بحث قانونگذاری فناوری باید دانشگاه‌هایی که رشته حقوق دارند نیز در این زمینه فعال شوند.

***پیشنهادهایی برای بانک مرکزی**

محرابیون در پایان، راهکارهایی را برای بهبود این پیش‌نویس ارائه می‌دهد و می‌گوید: بهتر است درباره ابزار پرداخت بودن توکن‌ها بازنگری شود. همچنین بحث عدم ضمانت بانک مرکزی برای تأیید اصالت رمزارزها نیز مورد تجدید نظر قرار گیرد.

بحث قراردادهای هوشمند، احراز هویت و امضای دیجیتال در این پیش‌نویس مغفول مانده که لازم است با بسترسازی برای آن‌ها، گامی برای ورود فناوری‌های تسهیل‌کننده توسعه بلاک‌چین نظیر Hyperledger به فضای بلاک‌چینی کشور برداشته شود که با توجه به متن‌باز بودن، عرضه و مبادله توکن‌ها را تسهیل می‌کنند.

رئیس کل بیمه مرکزی خبر داد:

تعیین نرخ های کف و سقف برای بیمه تکمیلی

رئیس کل بیمه مرکزی گفت: با هدف کاهش ضریب خسارت در رشته بیمه تکمیلی درمان، نرخ های کف و سقف برای آن تعیین می شود.

«غلامرضا سلیمانی» روز دوشنبه در نشستی خبری به مناسبت چهلمین سالگرد پیروزی انقلاب اسلامی، در پاسخ به ایرنا درباره برنامه بیمه مرکزی برای بهبود ۲ رشته زیانده شخص ثالث و تکمیلی درمان اظهار داشت: ضریب خسارت در رشته درمان بالاتر از حد معمول (نرمال) است هرچند که میزان آن در شرکت های مختلف فرق می کند. وی با تاکید بر اینکه وضعیت بیمه تکمیلی درمان باید اصلاح شود، اظهار داشت: نرخ ها باید به گونه ای باشد که هم وقتی مردم به مراکز درمانی مراجعه می کنند، پوشش مناسبی دریافت کنند و هم شرکت های بیمه در پرداخت خسارت ها با مشکل مواجه نشوند. رئیس کل بیمه مرکزی تصریح کرد: متاسفانه برخی شرکت های بیمه نرخ های خیلی پایینی برای بیمه های درمان به بیمه گذاران می دهند تا پرتفوی بیمه تکمیلی درمان را بگیرند؛ این در حالی است که نرخ پایین دادن و در مناقصه برنده شدن برای شرکت های بیمه گر خبر خوبی نیست و به طور حتم در زمان پرداخت خسارت با مشکل مواجه می شوند. وی تاکید کرد: اکنون بیمه مرکزی کار کارشناسی در این رشته را در دستور کار قرار داده و در حال تهیه بسته ای است تا شرکت ها، حداقل ها را در این رشته رعایت کنند؛ البته سقف نرخ ها را هم تعریف می کنیم.

***نرخ بیمه شخص ثالث باید واقعی شود**

رئیس کل بیمه مرکزی در پاسخ پرسش دیگر ایرنا درباره تغییر نرخ های بیمه شخص ثالث برای سال آینده با توجه به افزایش قیمت خودرو اظهار داشت: نرخ های بیمه شخص ثالث اسفند ماه امسال در شورای عالی بیمه بررسی می شود و با توجه به شرایط پیش آمده، نرخ ها را تصویب خواهیم کرد.

سلیمانی با اعلام اینکه ضریب خسارت در رشته شخص ثالث بالای ۱۰۰ درصد است که باید رفع شود، گفت: این رشته باید کنترل شود تا شرکت ها در پرداخت خسارت با مشکل مواجه نشوند. رئیس کل بیمه مرکزی افزود: برای اصلاح این رشته، نرخ های بیمه شخص ثالث هم باید واقعی شود که این موضوع در شورای عالی بیمه بررسی خواهد شد.

وی در پاسخ به سوالی درباره اینکه گفته شده ۲ هزار میلیارد تومان از خسارت های بیمه شخص ثالث واقعی نیست، توضیح داد: با بررسی اولیه بیمه مرکزی حدود ۲۰ درصد از خسارت هایی که پرداخت می شود بر اساس مستندات کافی نیست و برخی موارد سوانح ساختگی نیست و کنترلی در این بخش وجود ندارد.

رئیس کل بیمه مرکزی افزود: در کشورهای مختلف با پرداخت های غیرمستمر و پرداخت هایی که بر اساس تصادف های ساختگی بوجود می اید مواجه هستیم؛ بنابراین باید تلاش کنیم که این میزان کم شود. وی با تاکید بر راننده محور شدن بیمه نامه شخص ثالث گفت: این یکی از روش هایی است که خسارت ها را کم می کند.

سلیمانی در پاسخ به سوالی درباره احتمال ادغام بیمه نامه های نظامی توضیح داد: این کار وظیفه ما نیست وظیفه ما صیانت از بیمه گذاران است؛ این سهامداران هستند که برای ادغام و گسترش شرکت های خود برنامه ریزی می کنند.

وی افزود: اگر نظر ما را بخواهند نظر مشورتی خود را می دهیم ولی تصمیم گیر نیستیم.

خبرنگاری درباره اصلاح آیین نامه سرمایه گذاری در صنعت بیمه سوال کرد که رئیس کل بیمه مرکزی گفت: کار مطالعاتی اصلاح این آیین نامه در بیمه مرکزی انجام شده و پیش نویس آن به شورای عالی بیمه ارسال شده و تاکنون بندهایی از آن به تصویب رسیده است. وی افزود: به دلیل تورم، اینکه شرکت های بیمه ای و بیمه گران بخواهند فقط پول را در بانک بگذارند، بازدهی آن مبلغ با اهمیتی نخواهد بود، بنابر این شرکت های بیمه گر در زمان پرداخت خسارت با مشکل نقدینگی روبرو می شوند.

وی با بیان اینکه با اصلاح این آیین نامه بخشی از مشکلات رفع شود، افزود: این اصلاح باید با توجه به رشته های بیمه ای که نیاز به نقدینگی دارند یا تعهدات آتی هستند، انجام شود.

رئیس کل بیمه مرکزی در پاسخ به سوالی درباره استقرار گروه ویژه بازرسی در بیمه ایران برای بررسی زیان انباشته در این شرکت اظهار داشت: یکی از وظایف بیمه مرکزی نظارت بر همه شرکتهاست و اکنون اطلاعات زیادی را از شرکت های بیمه گر می گیریم و بررسی می کنیم. سلیمانی با بیان اینکه گاهی به صورت گروه های بازرسی به صورت میدانی در شرکت ها حاضر می شویم، افزود: طبیعی است که سازمان بازرسی و گروه های دیگر بازرسی هم طبق قانون مجوز دارند بررسی های خود را داشته باشند؛ این موضوع عادی است که در مورد بیمه ایران انجام شد.

وی یادآور شد: بیمه ایران شرکت بزرگی است که ۳۳ درصد از پرتفوی صنعت بیمه را در اختیار دارد که البته ۱۰۰ درصد دولتی است.

سلیمانی افزود: برنامه هایی برای برون رفت از زیان انباشته بیمه ایران دارد و قرار است برنامه مدون خود را به بیمه مرکزی ارایه کنند.

رییس کل بیمه مرکزی در پاسخ به سوال دیگری درباره اینکه آیا نهادهای نظارتی از دیگر شرکت ها هم بازرسی می کنند؟ و آیا نظارت بیمه مرکزی کافی نبوده است؟ پاسخ داد: ارتباط ما با نهادهای رسمی نظارتی ارتباط خوب و تنگاتنگی است و برخی گزارش هایی که ما تهیه می کنیم را از ما می خواهند ولی این حق سازمان های نظارتی است که هر گاه لازم دیدند ورود کنند وبررسی کنند.

وی افزود: البته این نهادهای نظارتی در حوزه های دیگر هم ورود می کنند و این حق قانونی و نظارت آنهاست.

سلیمانی اظهار داشت: بیمه مرکزی نظارت میدانی بر صنعت بیمه دارد البته موارد تخلف هم پیش می آید.

وی با یادآوری اینکه از ۳۶ میلیون وسیله نقلیه موتوری در کشور ۹۰ درصد بیمه نامه دارند، گفت: طبیعی است که اتفاقاتی هم رخ دهد، اما تلاش می کنیم این تخلف ها کمتر شود.

خبرنگار دیگری درباره اولتیماتوم بیمه مرکزی به ۱۳ شرکت بیمه که وضعیت مالی مناسبی ندارند سوال کرد و رئیس بیمه مرکزی در این باره گفت: ما اعلام کرده ایم شرکت های بیمه ای از نظر توانگری در چه وضعیتی قرار دارند ولی این به معنی اولتیماتوم دادن به شرکت ها نیست.

وی افزود: ما وضعیت توانگری شرکت ها را بررسی می کنیم و آنهایی که در وضعیت بحرانی هستند، در کمیته صیانتی مورد توجه قرار می دهیم تا هیات مدیره برنامه های کوتاه مدت و میان مدت خود را برای رفع مشکل آنها ارایه کند.

***همکاری ۱۳ شرکت بیمه بین المللی با ایران**

سلیمانی در ادامه درباره وضعیت بیمه های اتکایی نیز توضیح داد: پس از خروج آمریکا از برجام برخی شرکت های بیمه ای قراردادهای خود را لغو کردند که این موارد توسط شرکت های داخلی پوشش داده شد.

وی با اعلام اینکه مشکلی در ارایه پوشش های اتکایی نداریم، گفت: شرکت های خارجی که با دولت آمریکا همکاری نداشتند همچنان با ایران همکاری دارند که اکنون به ۱۳ شرکت رسیده است و اینها مربوط به یک کشور نیست و از کشورهای مختلف است.

سلیمانی با اعلام اینکه بازار ایران بازار جذابی برای بیمه های اتکایی به شمار می رود، گفت: در این زمینه، افزایش اعتبار مورد نیاز پوشش های اتکایی را به ستاد مبارزه با تحریم ارایه کرده ایم که هنوز به تصویب نرسیده است.

وی افزود: پیش از این، اعتباری یک میلیارد دلاری در ستاد مبارزه با تحریم مصوب شده بود که اکنون درخواست کرده ایم ۲۰۰ میلیون دلار به آن افزوده شود.

رییس کل بیمه مرکزی درباره بیمه بدنه خودرو نیز گفت: مصوبه شورای عالی بیمه تاکید دارد که میزان خسارت هایی که برای خودروها ایجاد می شود، باید به نسبت نرخ رسمی محاسبه شود نه بر اساس قیمت هایی که در بازار مطرح است.

***افزایش ظریب نفوذ بیمه**

رئیس کل بیمه مرکزی با ارایه آماری از عملکرد صنعت بیمه در چهار دهه گذشته گفت: در این مدت رشد خوبی در بخش بیمه ای داشته ایم؛ برای نمونه در سال ۵۷ حق بیمه تولیدی که صنعت بیمه کشور داشت ۲/۷ میلیارد تومان بود که در سال ۹۶ به ۳۴ هزار و ۵۰۰ میلیارد تومان رسیده است که رشد متوسط ۲۷ درصدی داشته است.

وی افزود: در بخش خسارت هم در سال ۵۰ رشد خسارت ۲۰ درصد بود که سال ۹۶ به طور متوسط ۲۷ درصد داشتیم؛ یعنی رشد پرداخت خسارت بیش از حق بیمه تولیدی بوده است و شرکت های بیمه خدمات بیشتری ارایه کرده اند.

وی افزود: البته این امر نشان می دهد شرکت های بیمه ای در ایران سوده نیستند و باید اصلاحاتی رخ دهد که اینها سود بیشتری داشته باشند؛ زیرا در همه جای دنیا شرکت های بیمه سودآوری بالا دارند و همپای بانک ها سود می دهند.

سلیمانی اظهار داشت: تا سال ۵۹ ضریب نفوذ بیمه نیم درصد بوده که پارسال به ۲/۳ درصد رسید.

***بخشودگی جرایم بیمه ای به مناسبت دهه فجر**

رییس کل بیمه مرکزی از اجرای طرح بخشودگی جرایم بیمه شخص ثالث دارندگان وسایل نقلیه موتوری در دهه فجر خبر داد.

وی گفت: تا ۳۰ بهمن ماه، دارندگان وسایل نقلیه ای که فاقد بیمه نامه هستند می توانند با خرید بیمه نامه از بخشودگی مربوط به تاخیر در تهیه بیمه نامه برخوردار شوند.

وی افزود: این بخشودگی برای دارندگان موتور سیکلت ها و ادوات کشاورزی به مدت ۶ ماه ادامه دارد.

سلیمانی همچنین گفت: به مناسبت دهه فجر بیمه گذاران می توانند از طریق سامانه گویای تلفنی ۱۲۳۴۲ از نرخ حق بیمه نامه شخص ثالث خودروی خود با خبر شوند.

دریچه

دود قانون جدید به چشم مردم می‌رود

تورم قانونی!

در حالی که مجلس شورای اسلامی بانک مرکزی را به پرداخت حداقل ۵۰ درصد سود سهام و مالیات علی‌الحساب این بانک تا ۱۵ بهمن ماه مکلف کرده است، رئیس کل بانک مرکزی اصرار مجلس بر این موضوع را سبب افزایش پول پرقدرت و رشد بیش از پنج درصدی تورم عنوان کرده است.

به گزارش ایسنا، براساس ماده چهار قانون تنظیم بخشی از مقررات مالی دولت (۲)، تمامی شرکت‌های دولتی موضوع ماده پنج قانون مدیریت خدمات کشوری و بانک‌ها که در بودجه کل کشور برای آن‌ها سود ویژه پیش‌بینی می‌شود، موظف به واریز مالیات علی‌الحساب و سود سهام علی‌الحساب بودجه مصوب به‌صورت یک دوازدهم در هر ماه هستند که بانک مرکزی نیز مشمول این قانون می‌شود. بر اساس این تکلیف قانونی، در مقطع زمانی تنظیم لایحه بودجه سنواتی، نمایندگان بانک مرکزی به همراه کارشناسان سازمان برنامه و بودجه، سود ویژه سالانه بانک مرکزی را پیش‌بینی کرده و پس از ابلاغ قانون بودجه مصوب، بانک مرکزی به صورت ماهانه نسبت به واریز علی‌الحساب مالیات و سود سهام دولت به حساب خزانه اقدام می‌کند. پیگیری‌ها حاکی از آن است که بانک مرکزی همچون سال‌های گذشته این موضوع را در سال ۱۳۹۷ نیز رعایت کرده و حسب الزامات قانونی و هماهنگی‌های به عمل آمده با سازمان برنامه و بودجه، نسبت به واریز منظم مبالغ یاد شده تا پایان دی ماه سال جاری اقدام کرده است.

***تغییرات در بودجه ۹۷**

اما اختلاف میان مجلس و بانک مرکزی در موردی دیگری است که نمایندگان مجلس شورای اسلامی برای اولین بار در قانون بودجه سال ۱۳۹۷ فارغ از توجه به درجه تحقق‌پذیری، مبلغ ۱۸۱ هزار و ۶۰۰ میلیارد ریال بابت خالص مابه‌التفاوت نرخ خرید و فروش ارز را به عنوان درآمدهای بانک مرکزی در سال ۱۳۹۷ درنظر گرفته‌اند. نکته اینجاست که این جزو درآمدی در قوانین بودجه پیشین، جزو سایر درآمدهای دولت منظور می‌شد که در عین حال نسبت به تحقق آن اطمینان قطعی وجود نداشت و با سازوکار جدید، بانک مرکزی مکلف به واریز ماهیانه مبلغ تعیین شده به صورت یک دوازدهم درکنار سایر درآمدهای خود بوده است، در حالی که پیش از این و با درج ردیف مزبور در طبقه سایر درآمدهای دولت، بانک مرکزی پس از مشخص شدن میزان دقیق عملکرد درآمد از محل مابه‌التفاوت نرخ ارز، در پایان دوره نسبت به واریز مبالغ یاد شده اقدام می‌کرد.

***ابلاغیه سازمان برنامه و بودجه به بانک مرکزی**

اما ماجرا از آن جایی جالب‌تر می‌شود که سازمان برنامه و بودجه در پنجم خردادماه سال جاری و پس از پیگیری‌های مکرر بانک مرکزی مبنی بر عدم امکان تحقق درآمدهای مذکور در سال جاری به بانک مرکزی ابلاغ می‌کند که بر اساس تصمیم کمیسیون تلفیق مجلس و بند سه بخش تغییرات متفرقه قانون بودجه سال جاری، مبالغ اضافه شده به مالیات و سود سهام بانک مرکزی جمهوری اسلامی ایران در بخش سوم تغییرات لایحه بودجه سال ۱۳۹۷، مشمول حکم براساس ماده چهار قانون تنظیم بخشی از مقررات مالی دولت (۲) نیست که بر اساس این حکم قانونی، مبلغ اضافه شده به سود ویژه بانک مرکزی مشمول پرداخت مالیات و سود علی‌الحساب در چارچوب این ماده نمی‌شود.

***مجلس تغییر نظر داد**

نمایندگان مجلس شورای اسلامی طی روزهای گذشته در جریان اصلاح بخش‌هایی از قانون بودجه سال جاری، بندی را مصوب کردند که براساس بند (ق) الحاقی به تبصره ۶ قانون بودجه سال ۹۷، بانک مرکزی جمهوری اسلامی ایران موظف است حداقل ۵۰ درصد سود سهام و مالیات علی‌الحساب پیش‌بینی شده در پیوست شماره سه این قانون را تا ۱۵ بهمن ماه سال جاری (امروز) پرداخت کند. این در حالی است که با تکلیف جدید مجلس برای بانک مرکزی، با توجه به اینکه این بانک پیش‌تر نیز مشمول این قانون می‌شده و بر همین اساس مالیات و سود سهم مربوطه را به صورت ماهانه به خزانه واریز می‌کرده است، به نظر می‌رسد هدف اصلی مجلس شورای اسلامی از اضافه کردن بند (ق) به تبصره (۶) ماده واحده قانون بودجه سال ۱۳۹۷، ملغی کردن بند سه بخش شانزدهم تغییرات متفرقه قانون بودجه سال ۱۳۹۷ است که در واقع تغییر نظر از همان ابلاغیه خرداد ماه است.

***رئیس کل به مجلس رفت**

در پی این اتفاق عبدالناصر همتی، رئیس کل بانک مرکزی هفتم بهمن ماه سال جاری در جلسه علنی مجلس حضور پیدا کرد و با ارائه اطلاعات آماری مدعی شد که نه تنها امکان تحقق چنین درآمدی برای بانک مرکزی از محل خالص نرخ خرید و فروش ارز دولت وجود ندارد، بلکه آخرین اطلاعات در این زمینه که مربوط به چهار بهمن ماه است، نشان می‌دهد که تراز درآمدهای بانک مرکزی از این بخش منفی ۲۹ هزار و ۵۰۰ میلیارد ریال است. همتی این تراز منفی را ناشی از تصمیمات اتخاذ شده در ابتدای سال جاری مبنی بر یکسان‌سازی نرخ ارز در نرخ ۴,۲۰۰ تومان به ازای هر دلار و تداوم این سیاست تا نیمه مردادماه سال جاری، اختصاص بخش قابل توجهی از درآمدهای ارزی دولت به واردات کالاهای اساسی به همین نرخ و مداخلات بانک مرکزی با هدف تنظیم بازار ارز در مواقع ضرورت دانسته است.

***قانونی که پایه پولی را افزایش می‌دهد**

وی پس از این توضیحات گفته بود که طرح یک فوریتی که در مجلس مطرح شده، در صورت تصویب حداقل موجب افزایش ۹۰ هزار میلیارد ریال پول پر قدرت می‌شود و اجبار بانک مرکزی در پرداخت سود تحقق نیافته خرید و فروش ارز، صرفاً چاپ پول است و موجب افزایش تورم خواهد شد. با توجه به اظهارات رئیس کل بانک مرکزی، با تصویب این قانون و اصرار بر اجرای آن، بانک مرکزی قادر نخواهد بود این مبلغ را از محل درآمدهای خود تامین کند و سرانجام این موضوع به چاپ پول خواهد انجامید که این پول به مبلغ ۹۰۰۰ میلیارد تومان خواهد بود که سبب افزایش نرخ تورم خواهد شد. با توجه به شرایط فعلی اقتصاد کشور، این کشمکش میان بانک مرکزی و مجلس شورای اسلامی در نهایت به افزایش نرخ تورم و تاثیر مستقیم آن بر شرایط اقتصادی مردم خواهد انجامید.

خبر

مستخدمین حسینی:

پرداخت یارانه با این مبالغ دیگر کارایی ندارد

پرداخت نقدی یارنه‌ها بدون توجه به میزان نیازمندی افراد، در حالی همچنان ادامه دارد که یک اقتصاددان معتقد است اعطای یارانه با این مبلغ به دهک‌های خاص، دیگر کارایی ندارد و دولت باید سعی کند از طریق سیاست‌های جبرانی از محل یارانه‌ها خط فقر را پایین‌تر بیاورد.

پرداخت نقدی یارانه‌ها سیاستی بود که هم‌زمان با حذف ی

علی دایی: آقای ناظمی چه کاره‌ی فوتبال هستید؟

فوتبال مدیر عاقل می‌خواهد

علی دایی با انتقاد شدید از اظهارنظر مدیر روابط عمومی وزارت ورزش درباره گزینه‌های جانشینی کی‌روش تاکید کرد که این فرد اجازه دخالت در فوتبال را ندارد. او هم‌چنین شیوه خداحافظی با مربی پرتغالی تیم ملی را خلاف فرهنگ ایرانی خواند و گفت که اگر ایران در جام ملت‌ها قهرمان می‌شد حتما علم فوتبال و مدیریت زیر سوال می‌رفت.

علی دایی در گفت‌وگو با ایسنا درباره مشکلات تیم سایپا در راه لیگ قهرمانان آسیا، حواشی پس از حذف تیم ملی از جام ملت‌ها و گزینه‌های مطرح درباره جانشینی کی‌روش سخن گفت. او به شدت به اظهارنظرهای مدیر روابط عمومی وزارت ورزش درباره تیم ملی و سرمربی آینده آن تاخت و این موضوع را دخالت آشکار دولت در فوتبال دانست.

متن کامل این گفت‌وگو را در ادامه می‌خوانید:

*** ابتدا درباره شرایط تیم فوتبال سایپا صحبت کنید، فردا باید برابر سپیدرود رشت به میدان بروید، این دیدار را چطور ارزیابی می‌کنید؟**

بازی سختی پیش رو داریم چرا که سپیدرود در نیم فصل توانسته خودش را تقویت کند و بازیکنان خوبی را جذب کرده است. آنها در دیدار برابر پرسپولیس هم نشان دادند که تیم بسیار خوبی هستند. بنابراین فکر می‌کنم فردا بازی بسیار سختی برای هر دو تیم باشد. ما بعد از بازی در جام حذفی تمرینات خودمان را به خوبی انجام دادیم اما متأسفانه نتوانستیم بازیکنان مد نظرمان را جذب کنیم و تیم خوبی ببندیم. الان هم که باید با اتوبوس به رشت سفر کنیم چون پول کافی برای تهیه بلیت نداشتیم.

*** ظاهراً تیم شما برای نیم فصل خوب تقویت نشده است. با این شرایط چه برنامه‌ای برای نیم فصل دوم و حضور در لیگ قهرمانان آسیا دارید؟**

متأسفانه نتوانستیم بازیکنان مدنظرمان را جذب کنیم. البته به غیر از بازیکن، اولین مسئله برای یک تیم زمین تمرین است که ما آن را هم در اختیار نداریم. در این زمینه کم و کاستی وجود دارد. خیلی درخواست دادیم که مشکلاتمان برطرف شود اما تا به امروز حل نشده است.

*** پس با این شرایط تیم خوبی را نبسته‌اید و نگرانی‌ها برای لیگ قهرمانان آسیا بیشتر می‌شود.**

ما خودمان بیشتر از همه نگرانیم اما چاره‌ای هم نداریم. وقتی باشگاه نمی‌تواند پول کافی به بازیکن بدهد و نمی‌تواند بازیکن مد نظر ما را جذب کند کاری از دستمان بر نمی‌آید.

*** با این شرایط آینده تیم‌تان در آسیا را چطور می‌بینید؟**

کار برایمان بسیار سخت است همه خودشان را آماده کرده‌اند و رقبا هم با قدرت در لیگ قهرمانان آسیا حاضر می‌شوند اما ما متأسفانه با وجود اینکه می‌دانیم نقاط ضعف‌نام کجاست اما نتوانستیم آنها را ترمیم کنیم. با همه این شرایط مطمئناً همه توان‌مان را برای بازی‌ها می‌گذاریم تا بهترین نتیجه ممکن را بگیریم.

*** این روزها شایعات زیادی پیرامون شما و تیم ملی مطرح است. حتی مهدی تاج گفت که مذاکراتی با شما برای حضور در تیم ملی فوتبال انجام داده است آیا این مسئله را تأیید می‌کنید.**

نه من هیچ صحبتی با هیچ کس برای تیم ملی فوتبال انجام ندادم.

*** اگر پیشنهاد رسمی به شما داده شود آیا روی آن فکر می‌کنید؟**

فعلاً هیچ پیشنهادی مطرح نشده و من سرمربی سایپا هستم و تمرکزم روی تیم خودم است.

*** کارلوس کی روش ۸ سال در فوتبال ایران کار کرد و در نهایت رفت. به نظر شما در حال حاضر کارلوس کی روش بیشتر از این جدایی زیان خواهد دید یا فوتبال ایران؟**

فوتبال ما خیلی وقت است که در مسیر سرازیری قرار دارد و زیان می‌کند وقتی ما امکانات اولیه را نداریم و در مملکت ما کاری برای زیرساخت‌ها انجام نمی‌شود و باشگاه‌ها هم توان مالی کافی را ندارند و سطح لیگ‌مان دائماً پایین‌تر می‌آید چه کار می‌توانیم انجام بدهیم. کی‌روش هشت سال در فوتبال ایران زحمت کشید و بدون اینکه از او تشکر کنیم از فوتبال ایران رفت. به نظر من باید برای زحماتی که در فوتبال ایران کشیده بود حداقل یک مراسم بدرقه می‌گرفتیم و از او تشکر می‌کردیم نه اینکه همین طوری به ایران بیاید و در ادامه ایران را ترک کند. ما چنین آدم‌هایی نیستم و فرهنگ غنی داریم.

*** بعد از باخت مقابل ژاپن حملات زیادی به کی‌روش شد، خیلی‌ها می‌گفتند او باید تیم ملی فوتبال ایران را قهرمان می‌کرد. شما با این نظرها موافقید؟**

ببخشید من از شما سوال دارم، پیش از آقای کی‌روش ما کی قهرمان آسیا شدیم؟ چند جام به دست آورده‌ایم؟ شما انتظار داشتید کی‌روش ایران را در جام جهانی قهرمان کند یا اینکه فکر می‌کردید به راحتی در جام ملت‌های آسیا قهرمان می‌شویم. من با قطعیت می‌گویم اگر ما در جام ملت‌های آسیا هم قهرمان می‌شدیم تمام علم و دانش و مدیریت در فوتبال زیر سوال می‌رفت. ما حداقل امسال با کی‌روش به جمع چهار تیم برتر آسیا صعود کردیم. خاطرتان هست آخرین بار کی به جمع چهار تیم برتر رسیدیم؟ ۱۵ سال پیش بود در دوره‌های بعدی که اصلاً بالا نیامدیم. پس چطور انتظار دارید کی‌روش به راحتی تیم را قهرمان کند. برخی دوستان که انتظار داشتند کی‌روش تیم ملی را در جام جهانی قهرمان کند؟ آیا واقعاً می‌توانستیم در جام جهانی قهرمان شویم؟

*** آنقدر انتظارها از تیم بالا بود که همه می‌خواستند تیم ملی قهرمان شود.**

وقتی شما انتظار قهرمانی دارید باید امکانات لازم را هم فراهم کنید. باید برنامه‌های آماده سازی سرمربی را مو به مو اجرا کنید. بروید و ببینید فوتبال ما در آسیا از نظر امکانات کجاست؟ و بعد درباره قهرمانی در آسیا صحبت کنید.

*** پس شما فکر می‌کنید پس از شکست برابر ژاپن نسبت به کی‌روش بی‌رحمی شد؟**

ما متأسفانه نه تنها با کی‌روش بلکه با مربیان دیگر هم چنین کاری کردیم. الان شرایطی داریم که فکر می‌کنم فوتبال ما آنقدر پول ندارد که بخواهد قراردادهایی نظیر قرارداد آقای کی‌روش و یا مربیان بزرگ‌تر از آن را بپردازد. به همین خاطر فکر می‌کنم فدراسیون هم بدش نمی‌آمد کی‌روش را به راحتی کنار بگذارد اما باید بدانید کی‌روش مربی سطح بالایی بود که در دو دوره متوالی ایران را به جام جهانی برد که در تاریخ فوتبال ایران بی سابقه بود. به همین خاطر باید قدردان کی‌روش باشیم.

*** قبل از جام ملت‌های آسیا انتقادات زیادی به عملکرد کارلوس کی‌روش می‌شد و خود شما گفته بودید شاید آنها به نیمکت تیم ملی نظر دارند. آیا الان هم همین نگاه را نسبت به منتقدان تیم ملی دارید؟**

اگر درست نگاه کنید ما واقعاً نمی‌توانیم از نظر فنی ایرادی به کی‌روش بگیریم. شاید از نظر فنی من بگویم در فلان بازی فلان کار نباید انجام می‌شد اما صحبت کردن بعد از بازی بسیار راحت است. بعد از بازی با ژاپن من به راحتی می‌توانم بگویم فلان بازیکن نباید بازی می‌کرد و یا فلان تاکتیک تیم نباید اجرا می‌شد اما من در کنار تیم نیستم که بخواهم قبل از مسابقه نظر بدهم. می‌خواهم بگویم شما بعد از اینکه یک بازی را ببینید خیلی مسائل را می‌توانید مطرح کنید اما مهم این است که قبل از آن مسابقه نظر درستی داشته باشید. مطمئناً ایراداتی وجود داشته که بعد از بازی با ژاپن همه کارشناسان درباره آن صحبت کرده‌اند.

*** آیا به نظر شما کلینزمن، زیدان و مورینیو روزی به فوتبال ایران می‌آیند؟**

با چه امکاناتی می‌خواهید این مربیان را بیاورید؟ متأسفم که آقای مازیار ناظمی درباره این مسائل صحبت می‌کند. او در وزارت ورزش است و این وزارتخانه هیچ ارتباطی به فوتبال ندارد. صحبت‌های ناظمی دخالت دولت در فدراسیون فوتبال است که با قوانین فیفا مغایرت دارد. نه تنها او بلکه آقای سلطانی‌فر هم نمی‌تواند درباره انتخاب سرمربی تیم ملی اظهار نظر کند. تنها مرجعی که می‌تواند درباره سرمربی تیم ملی تصمیم بگیرد فدراسیون فوتبال است و یا نهایتاً هیأت رئیسه فدراسیون فوتبال می‌تواند درباره آن نظر بدهد.

درباره اسم‌هایی هم که گفتید باید بگویم سنگ بزرگ علامت نزدن است. شما فکر می‌کنید زیدان که رئال مادرید را رها کرده به ایران می‌آید یا کلینزمن به ایران می‌آید؟ من که چشمم آب نمی‌خورد. ای کاش ما با افکار مردم بازی نکنیم و با آنها صادق باشیم. اگر مبلغ قرارداد آقای کی‌روش سنگین بود و در پرداخت آن مشکل داشتیم چطور می‌توانید یک مربی بزرگ‌تر با دستمزد بیشتر بیاورید. شما فکر می‌کنید این مربیان با ۱۰۰ هزار دلار و یا ۲۰۰ هزار دلار به فوتبال ایران می‌آیند. شما از آقای ناظمی بپرسید مورینیو در منچستر یونایتد چقدر حقوق می‌گرفت؟ یا بپرسید قرارداد زیدان چقدر بود؟ شما فکر می‌کنید آنها انگلیس و اسپانیا، آلمان و آمریکا را رها می‌کنند و با این شرایط و امکاناتی که نداریم به ایران می‌آیند و در اینجا کار می‌کنند؟ شرایط ایران متأسفانه سخت‌تر از کشورهای دیگر است و به همین خاطر مربیان بزرگ اگر بخواهند در فوتبال ایران با این شرایط کار کنند یک و نیم یا دو برابر دستمزدشان در اروپا را طلب می‌کنند. چگونه ما می‌توانیم این پول را پرداخت کنیم؟ آقای ناظمی من از شما یک سوال دارم، شما در فدراسیون فوتبال چه سمتی دارید؟ وقتی در فدراسیون فوتبال سمتی ندارید بهتر است درباره وزارت ورزش صحبت کنید که در آنجا سمت دارید. فیفا دخالت دولت در فوتبال را ممنوع کرده است.

*** شما به عنوان یکی از اسطوره‌های فوتبال ایران آیا توصیه‌ای به فدراسیون فوتبال ایران دارید؟**

ان‌شاءالله که بتوانند تصمیم درستی بگیرند. ما زمان کافی در اختیار داریم و نباید این زمان را از دست بدهیم. باید به فکر تیم ملی و انتخاب مربی خوبی برای تیم ملی باشند تا از حالا خودمان را برای مقدماتی جام جهانی ۲۰۲۲ قطر آماده کنیم. الان بهترین زمان است که خودمان را بازسازی کنیم.

*** بازنشستگان از فدراسیون فوتبال جدا نشدند. نظر شما درباره این مسائل چیست؟**

من خیلی از قانون و قوانین بازنشستگان اطلاعی ندارم و دوست ندارم به این مسائل ورود کنم و صحبت کنم اما ما باید در فوتبال‌مان به دنبال مدیر باشیم و کسی را بیاوریم که با تلاش درست فوتبال ما را سر و سامان بدهد. باید دنبال فردی باشیم که عاشق خدمت کردن باشد و از یک عقل و برنامه هم برخوردار باشد.

سرمربی تیم‌ملی وزنه‌برداری:

امیدوارم علی حسینی به تمرینات برگردد

سرمربی تیم ملی وزنه برداری گفت: امیدوارم سعید علی‌حسینی هر چه سریعتر به تمرینات تیم بازگردد تا از توانمندی‌های او بهره ببریم.

محمد حسین برخواه روز دوشنبه در حاشیه اردوی آماده سازی تیم‌ملی در جمع خبرنگاران گفت: این مرحله از اردو از ۲۸ دی آغاز شد و خوشبختانه با شرایط مناسبی کار را دنبال می‌کنیم.

وی ادامه داد: اردوی تیم ملی در ابتدا با حضور ۱۲ نفر آغاز شد و پس از مسابقات قهرمانی کشور با ۱۷ ورزشکار کار را دنبال شد. تا یک ماه آینده جمعی از نفرات از اردو کنار می‌روند تا به ترکیب نهایی تیم‌ملی برای حضور در مسابقات قهرمانی آسیا چین برسیم.

سرمربی تیم ملی وزنه برداری ایران در خصوص وضعیت ورزشکاران گفت: شرایط راضی کننده است و امیدوارم تا مسابقات جام فجر به شرایط ایده آل برسیم تا در مسابقات قهرمانی آسیا بهترین نتیجه را کسب کنیم.

وی در مورد مسابقات گزینشی انتخابی المپیک ۲۰۲۰ توکیو اظهار داشت: بر اساس قوانین جدید ورزشکاران برای حضور در المپیک باید ۶ مسابقه گزینشی را پشت سر بگذارند و اکثر مدعیان این مسابقات در یک مسابقه گزینشی شرکت کردند. جام فجر و مسابقات قهرمانی آسیا هر دو گزینشی المپیک هستند و امیدوارم در آنها نتیجه قابل قبولی کسب کنیم.

برخواه افزود: تا پیکار های جهانی که در تایلند برگزار خواهد شد ورزشکاران ما در سه مسابقه گزینشی شرکت می‌کنند.

سرمربی تیم ملی وزنه برداری ایران در خصوص وضعیت کیانوش رستمی، گفت: رستمی برنامه های خود را با فدراسیون هماهنگ کرده و قرار است در جام پادشاهی تایلند شرکت کند.

وی گفت: میزبان جام فجر به عنوان یکی از مراحل گزینشی المپیک هستیم و منطقی است که ورزشکاران در این رقابت ها حاضر شوند و سپس راهی قهرمانی آسیا شوند. سرمربی تیم ملی وزنه برداری ایران در خصوص شرکت نکردن سعید علی‌حسینی در اردو گفت: آنچه که وظیفه ما بوده انجام شده و او را برای قهرمانی جهان و اردوی فعلی دعوت کردیم. او ورزشکار با تجربه و تحصیلکرده ای است و حتما صلاح خود را بهتر می داند اما علاقه داریم او به عنوان نماینده ایران در اردو تیم ملی حاضر شود.

برخواه در خصوص اینکه آیا قرار است علی‌حسینی هم به صورت انفرادی تمرین کند؟ گفت: علی‌حسینی در زمان حضور در تمرینات با کادرفنی بسیار هماهنگ بود اما امروز در اردو نیست و از این مساله آگاه نیستیم.

برخواه در خصوص ترکیب تیم ملی برای حضور در جام فجر اظهار داشت: تا پایان هفته ترکیب نهایی تیم‌ملی اعلام خواهد شد اما علی‌حسینی در این اردو حاضر نیست.

کسی حق ندارد بگوید به مسابقات نروم؛

کیانوش رستمی: برخی منتقدان اگر حرف نزنند بهتر است!

قهرمانی وزنه برداری جهان و المپیک معتقد است تا زمانی که وزنه می‌زند و توان ثبت بهترین رکوردها را دارد کسی حق ندارد او را از حضور در مسابقات منع کند.

کیانوش رستمی ظهر دیروز در حاشیه اردوی تیم ملی وزنه‌برداری در جمع خبرنگاران گفت: بدون داشتن مربی در مسابقات گذشته شرایط خوبی نداشتم چون کسی نتوانست به من کمک کند در حالی که باید یک مربی خارجی حرفه‌ای را در کنارم داشتم تا مرا به حرفه‌ای ترین حالت به مسابقات برساند. البته منظور من از این کار این بود که همه دنیا متوجه شوند وزنه‌برداران ایرانی آنقدر توانایی دارند که می‌توانند در بهترین شرایط قرار گیرند.

وی در خصوص تمرینات انفرادی خود نیز گفت: در آن شرایط هیچکس را محرم رازم نمی دانم و فقط برادرم به عنوان نخستین مربی در کنارم است که با دل و جان برای من کار می‌کند. با همین روند امیدوارم بتوانم در المپیک ۲۰۲۰ توکیو برای ایران افتخارآفرینی کنم.

قهرمان وزنه‌برداری جهان و المپیک در واکنش به برخی انتقادات گفت: برخی اصرار دارند من نمی‌توانم در مسابقات شرکت کنم به همین دلیل ثابت می کنم تا زمانی که وزنه می‌زنم و بهترین رکوردها را جابجا می‌کنم، کسی حق ندارد بگوید به مسابقات نروم. ضمنا در ۴ ماه گذشته با هزینه شخصی تمرین کردم و هیچ کمکی به من نشده است.

وی با اشاره به اینکه مربیان تیم ملی همگی عملکرد خوبی دارند و قابل احترام هستند، ادامه داد: برای تمامی مربیان ارزش و احترام قایل هستم، باید این نکته را در نظر داشت که هر کسی احتیاج به شرایط مدرن‌تری دارد که بتواند خیلی بهتر برنامه‌های خود را پیش ببرد.

رستمی در پایان در خصوص تغییر وزنش نیز گفت: هیچگاه نباید ناامید شویم . شرایط واقعا سخت از است به ویژه برای کسی که سال‌ها وزنه زده و تقریبا در آخر روزهای ورزش قهرمانی خود قرار دارد. البته باید به کسانی که در خصوص تغییر وزنه اظهار نظر غیرکارشناسانه می‌کنند، بگویم که اگر حرف نزنند بهتر است! من ۵ مدال جهانی و ۲ مدال المپیک دارم که فکر نمی کنم افتخارات کمی باشد و نباید این موفقیت‌ها فراموش شود. آنچه مسلم است سعی می‌کنم بهترین تصمیم و اقدامات را برای رسیدن به اهدافم انجام دهم.

آقای گلی مهم است اما اولویت برای من موفقیت تیم است

علیپور: نیم‌فصل سختی در انتظار پرسپولیس است

مهاجم تیم فوتبال پرسپولیس گفت: بازیکنان خیلی خوبی به ما اضافه شدند اما این را می‌دانیم که نیم‌فصل خیلی سختی در انتظار ما خواهد بود.

علی علیپور در گفت‌وگویی ، در خصوص وضعیت تیم فوتبال پرسپولیس، بازی با پدیده، شانس دعوت به تیم ملی فوتبال صحبت‌هایی کرد که در زیر می‌خوانید:

***نیم‌فصل دوم لیگ برتر از دو روز دیگر به صورت رسمی برای پرسپولیس آغاز می‌شود. وضعیت تیم را چطور می‌بینی؟**

خدا را شکر که شرایط تیم و خودم خیلی خوب هستیم. ما یک اردوی خیلی خوب در قطر برگزار کردیم و نهایت استفاده را بردیم. الان برای بازی با پدیده آماده می‌شویم اما قبل از آن یک برد خوب مقابل سپیدرود از جام حذفی به دست آوردیم و در حال حاضر با شرایط خوبی آماده بازی روز چهارشنبه با پدیده می‌شویم.

***پدیده تا اینجای لیگ عملکرد خوبی داشته است. نظرت در این باره چیست؟**

پدیده واقعاً تیم خوبی است و شرایط خیلی خوبی هم در جدول دارد. پدیده به دنبال قهرمانی و حتی کسب سهمیه آسیایی است و تا اینجای لیگ هم که دیدیم در بالای جدول حضور دارد اما به هر حال ما پرسپولیس هستیم و می‌دانیم که یک نیم‌فصل سخت در انتظار ما خواهد بود. بدون شک تک‌تک بازی‌های ما یک فینال به حساب می‌آید و امیدوارم با حمایت هوادارانمان بتوانیم از این بازی‌ها سربلند بیرون بیاییم و هوادارانمان را خوشحال کنیم.

***ماریوبودیمیر به عنوان جدید به پرسپولیس اضافه شده و می‌خواهیم نظر تو را در خصوص هم‌بازی جدیدت که مهاجم هم است بدانیم.**

بودیمیر بازیکن خیلی خوبی است که در تیم مطرحی مثل دیناموزاگرب بازی کرده و همه از سطح فنی بالای او صحبت می‌کنند. او یک بازیکن با کیفیت اروپایی است و بدون شک در نیم‌فصل دوم کمک زیادی به پرسپولیس خواهد کرد تا در روند نتیجه‌گیری موفق‌تر باشیم.

پس از کسب عنوان آقای گلی در فصل گذشته انتظار از تو بالاتر رفته و این فصل هم در کورس کسب عنوان آقای گلی هستی. فکر می‌کنی بتوانی باز هم این عنوان را تکرار کنی؟

به هر حال رسیدن به این موفقیت فردی نه تنها برای من بلکه برای هر بازیکنی خیلی مهم و با ارزش است اما اولویت برای من موفق شدن پرسپولیس است. ما نیم‌فصل دوم سختی داریم و باید همه تلاشمان را انجام دهیم تا بتوانیم موفق باشیم. بعد از آن باید به فکر رسیدن به موفقیت‌های فردی باشیم اما اولویت برای نه تنها من بلکه برای همه بازیکنان پرسپولیس رسیدن به موفقیت تیمی است.

***حسین ماهینی در گفت‌وگویش با خبرگزاری فارس اعلام کرد که رقبای پرسپولیس هر کاری می‌کنند تا این تیم قهرمان لیگ ایران نشود نظر تو در این باره چیست؟**

با حرف حسین ماهینی کاملاً موافقم چرا که همه تیم‌ها علاوه بر تلاش برای رسیدن به موفقیت مقابل ما کاملاً دفاعی هم بازی می‌کنند و این مسائل کار ما را سخت‌تر خواهد کرد اما یک چیزی را باید بگویم و آن این است که به هیچ عنوان به حواشی کاری نداریم و فقط کار خودمان را می‌کنیم. ما در زمین بازی باید تمرکزمان روی خودمان باشد و به دنبال موفقیت و خوشحال کردن هواداران خودمان هستیم.

***جام ملت‌های آسیا تمام شد و در حالی که خیلی‌ها این شانس را برای تو قائل بودند که یکی از بازیکن حاضر در این مسابقات باشی اما کی‌روش روی نام تو خط قرمز کشید. افسوس از دست دادن این مسابقات را نمی‌خوری؟**

همیشه یاد گرفته‌ام که افسوس خوردن هیچ فایده‌ای ندارد و فقط باید رو به جلو حرکت کرد. فکر کردن به گذشته هیچ سودی برای من نخواهد داشت اما هدف من رفتن و حرکت به سمت جلو است و همه تلاشم را می‌کنم تا بتوانم در آینده موفق باشم.

***با تغییر در کادر فنی تیم ملی چقدر شانس ملی‌پوش شدن را برای خودت قائل هستی؟**

قبل از هر چیزی بای این را بگویم که من به عنوان یک بازیکن موظف هستم که تلاش کنم و در صورت تلاش کردن است که می‌توانم موفق شوم. باید با عملکرد خوب بتوانم هم در پرسپولیس موفق باشم و هم به تیم ملی دعوت شوم.

***پنجره نقل و انتقالات پرسپولیس هم بالاخره باز شد و بازیکنان جدید به شما اضافه شدند. نظرت در خصوص این بازیکنان چیست؟**

سروش رفیعی، مهدی شیری، مهدی ترابی، بودیمیر و... همگی بازیکنان خوبی هستند که به ما اضافه شدند و با حضور آنها می‌توانیم عالی باشیم. مطمئناً نیم‌فصل خیلی خوبی در انتظار ما خواهد بود و تلاش خواهیم کرد تا انتظارات هوادارانمان را برآورده کنیم.

مدیرعامل باشگاه سپاهان:

نگرانی بابت قرارداد کی‌روش استنلی نداریم

مدیرعامل باشگاه سپاهان گفت: نگرانی بابت قرارداد کی‌روش استنلی نداریم.

مسعود تابش، درخصوص شرایط تیم سپاهان در آغاز نیم‌فصل دوم گفت: در نیم‌فصل اول با توجه به دگرگونی زیادی که در تیم داشتیم و با توجه به شرایط سخت اقتصادی، سعی کردیم تیم را جمع‌وجور کنیم. یک مربی کاربلد انتخاب کردیم و بعد از آن دقیقا بر اساس نظرات سرمربی تیم را بستیم. امیر قلعه‌نویی در مورد کادر مسائل فنی تیم اختیار تام دارد. خدا را شکر جواب گرفتیم و قهرمان نیم‌فصل شدیم، البته به این موضوع دل خوش نمی‌کنیم. من به یاد دارم که بعضی از تیم‌ها قهرمان نیم‌فصل شدند اما در پایان فصل به لیگ پایین‌تر سقوط کردند، با این حال قهرمانی در نیم‌فصل یک انگیزه برای بازیکنان تیم به حساب می‌آید. تابش در ادامه گفت: سپاهان شرایط خوبی برای کسب مقام دارد، همان‌طور که گفتم با هماهنگی کامل و با نظر کادر فنی و سرمربی نسبت به ترمیم و تقویت تیم اقدام کردیم، به هر حال ممکن است هر تیمی در طول نیم‌فصل به شرایطی برسد که احساس کند حتی بهترین بازیکنش را هم باید جابجا کند.

مدیرعامل سپاهان در خصوص دو بازی ابتدایی این تیم در نیم‌فصل دوم گفت: کی‌روش استنلی را در بازی با صنعت نفت در اختیار نداریم، او با آن کارت قرمز تنها یک جلسه محروم نشد و یک جلسه مضاعف هم جریمه شد. ما در مورد اخراج او اعتراض داشتیم؛ چراکه یک خطای بی مورد از او گرفته شد. با این حال با توجه به نفراتی که به تیم اضافه شدند جایگزین‌های خیلی خوبی برای او داریم. در بازی دوم با سپیدرود هم تا این لحظه به ما اعلام شده بدون تماشاگر برگزار می‌شود که امیدوارم در این تصمیم تجدیدنظر کنند. به هر حال ما نیم‌فصل دوم را با قدرت شروع می‌کنیم، با توکل به خدا، درایت کادر فنی و تلاش بازیکنان ان‌شاءالله بتوانیم شرایط خوبی در آخر فصل داشته باشیم. وی در خصوص عملکرد باشگاه در فصل نقل و انتقالات زمستانی گفت: صد درصد راضی هستم، با نظرات سرمربی اقدام به جذب بازیکن کردیم، خدا را شکر نظرات کادر فنی برآورده شد. نفرات مورد نیاز جذب شدند و ان‌شاءالله در نیم‌فصل دوم قوی‌تر از نیم‌فصل اول ظاهر می‌شویم. من ۷۰ تیم دارم و به صورت تنگاتنگ با همه تیم‌های باشگاه در ارتباط هستم. به نظارت میدانی اعتقاد دارم و مدیری نیستم که فقط در دفترم بنشینم. تابش در مورد این‌که استقلالی‌ها به قرارداد کی‌روش استنلی اعتراض دارند و او را با قرارداد پاتوسی بازیکن جدید این تیم مقایسه می‌کنند، گفت: فدراسیون ما و اهالی فوتبالمان استنلی را در دو سال اخیر رصد کرده‌اند و همه شرایطش را دیده‌ایم. او اکثر هفته‌ها جزو منتخبین لیگ برتر بوده است. به نظرم قوانین برای این است که بازیکن ضعیفی به لیگ ما نیاید. استنلی ثابت‌شده است. اگر همین الان او را آزاد کنم، هر ۱۵ تیم لیگ برتر با رقم‌های خیلی بالا خواهان او هستند. باشگاه استقلال، باشگاه بزرگی است. آقای فتحی حقوق‌دان هستند و بعید می‌دانم دنبال چنین مسائلی باشند. کی‌روش استنلی یک سال و نیم است در ایران بازی می‌کند. قرارداد او ثبت و کارت بازی او صادر شده و ما اصلا نگران این موضوع نیستیم.

اخبار

بهداد سلیمی:

پاداش تیم ملی فوتبال مساوی بودجه ۲ سال وزنه برداری است

ملی پوش پیشین وزنه برداری ایران گفت: پاداشی که تیم ملی فوتبال ایران در جام ملت‌های آسیا گرفت مساوی بودجه ۲ سال و نیم فدراسیون وزنه برداری است.

بهداد سلیمی چند روز پیش با انتشار پستی در فضای مجازی به شدت علیه پاداش ملی‌پوشان فوتبال انتقاد کرد. این انتقاد، واکنش تند بازیکنان تیم ملی را در پی داشت و باعث ایجاد درگیری های رسانه ای بین ورزشکاران شد؛ تا جایی که حتی محمدرضا داورزنی معاون وزیر ورزش به آن ورود کرد.

سلیمی در این خصوص در گفتگو با رادیو تهران گفت: چند سال است تمام رشته های انفرادی از تبعیضی که بین فوتبال و آنها است، رنج و عذاب می کشند. یکطرف ورزش برد و یکطرف آن باخت است. از باخت تیم ملی در جام ملت های آسیا ناراحت شدم ولی یک میلیون دلار پاداش برای بردهای بی اهمیت ناراحت کننده بود در حالی که برای سایر ورزشکاران این پاداش ها نیست. برای همین تصمیم گرفتم سکوتم را بشکنم. اظهارنظر من فنی نبود و صرفا به خاطر تبعیض بین ورزشکاران بود که دارد آنها را اذیت می کند.

وی افزود: سال ۲۰۱۶ وقتی انگلیس نتوانست برای چهارمین بار پیاپی در المپیک در وزنه برداری مدال بگیرد، از کارشناسان نظر خواهی کردند که نمی توانند در این رشته موفق باشند و بودجه را به حداقل کاهش دادند. بعد از ۴۳ سال فرصتی که به فوتبال داده شد وقتش رسیده که این فاصله و تبعیض کمتر و رسیدگی به ورزشکاران انفرادی بیشتر شود تا آنها دغدغه ای نداشته باشند.

ملی پوش پیشین وزنه برداری تصریح کرد: فاصله بین ورزشکاران باید کمتر شود. در رشته هایی مثل کشتی و وزنه برداری قهرمانان المپیک و جهان دارند به سختی زندگی خود را می گذرانند. قبل از بازی های آسیایی به آقای سلطانی فر وزیر ورزش گفتم تجهیزاتی که داریم با آن کار می کنیم قبل از المپیک سیدنی وارد ایران شده است. این تجهیزات برای ۱۹ سال پیش است و ملی پوشان را اذیت می کند که ریسک تمرین با آن بالا است. اینها حقایقی است که گفته می شود. شاید حقیقت به مذاق خیلی ها خوش نیاید ولی واقعیت تغییر نمی کند.

سلیمی در خصوص اینکه آیا مسئولان ورزش به صحبت هایش واکنش نشان دادند یا خیر؟ تصریح کرد: یکسری مسئولان ورزش تماس گرفتند و خواستند که اظهارنظرها کمتر شود. بعد از بیانیه فوتبالیست ها صحبت و جواب داشتم ولی صلاح دانستم بیش از این ادامه ندهم.

وی درباره اینکه ملی پوشان تاکید کرده بودند سلیمی حتی زمانی که مدال نگرفته بود از کمیته ملی المپیک پاداش گرفته بود، تصریح کرد: آن پاداش من بعد از المپیک ریو مصوبه کمیته ملی المپیک و به خاطر رکوردشکنی در حرکت یکضرب بود. آن پاداش مدال نبوده که بخواهد ناحق باشد.

ملی پوش پیشین وزنه برداری تاکید کرد: ناداوری علیه من را تمام دنیا دیدند. بعد از اعتراضاتی که در المپیک ریو انجام شد، نامه ای به فدراسیون وزنه برداری داده شد که اگر شما از فدراسیون جهانی عذرخواهی نکنید فدراسیون و ورزشکار شما را محروم می کنیم. آنجا یک عذرخواهی کتبی نوشتیم تا محرومیتی دامن فدراسیون را نگیرد.

ملی پوش پیشین وزنه برداری در خصوص اینکه بهتر بود این صحبت ها را در فضای مجازی مطرح نمی کرد و به جای آن در جلسه با مسئولان چنین حرفهایی می زد، گفت: این صحبت ها بارها در جلسه با مقامات انجام شده است ولی به گوش کسی نرسیده است. فضای مجازی یک حُسن دارد. ما مستقیم با مردم در ارتباط هستیم و نتیجه اش بهتر می شود. مردم می توانند خودشان قضاوت کنند. اگر جلسه با مقامات بود، شاید این بازتابی که الان بین مردم وجود دارد، نبود.

سلیمی ادامه داد: از کاری که کرده ام (انتشار بیانیه) دفاع می کنم. البته در عصبانیت چند کلمه ای گفتم که در شان من و مردم نبود و به خاطرش عذرخواهی کردم ولی اصل موضوع و حرف پابرجاست. از ورزشکارانی که از من حمایت کردند تشکر می کنم.

وی تاکید کرد: حرف من این است که اختلافات و فاصله را بین ورزشکاران کم کنیم. همین پاداش ۱۲ میلیارد تومانی که برای برد تیم ملی در جام ملت ها در نظر گرفتند مساوی بودجه دو سال و نیم فدراسیون وزنه برداری با این همه ورزشکار و مدال است. وزنه برداری نهایتا سالی ۵ میلیارد بودجه دارد ولی برای چند برد تیم ملی ۱۲ میلیارد تومان پاداش دادند. ملی پوش پیشین وزنه برداری در خصوص اینکه علی کفاشیان نایب رئیس فدراسیون فوتبال اعلام کرده تیم ملی برای این فدراسیون درآمدزایی کرده است، گفت: درآمدزایی کرده است ولی مدال ندارند. هدف از ورزش قهرمانی کسب مدال و بالابردن پرچم است.

VAR آمد، اعتراض‌ها را کم کنید

جام ملت‌ها برای لیگ درس عبرت شود

با اضافه شدن کمک داور ویدیویی به لیگ برتر که البته فعلا به صورت آفلاین است، اعتراض‌ها به داور می‌تواند کم‌تر شود تا قصه جام ملت‌ها و بر باد رفتن رویای یک ملت تکرار نشود؛ هم‌چنین لیگ ایران علاوه بر کم شدن حاشیه‌هایش، می‌تواند قدمی را هم به سوی حرفه‌ای بودن بردارد.

به گزارش ایسنا، قطار لیگ برتر پس از استراحتی طولانی امروز وارد ایستگاه شانزدهم می‌شود تا لیگ هجدهم دوباره چالش‌های مختلف و متفاوت خود را از سر بگیرد. چالش‌هایی که از اعتراض‌های مختلف به داوری گرفته تا اختلاف نظر مربیان لیگ برتری و جنگ برای کسب قهرمانی هجدهمین دوره لیگ برتر.

مهم‌ترین چالش نیم‌فصل نخست لیگ هجدهم بحث داوری و اشتباه‌های متعدد داوری بود که به طبع آن اعتراض‌های زیادی نیز از سوی تیم‌های لیگ برتر صورت می‌گرفت. این اعتراض‌ها به حدی بود که بعضی از مربیان باسابقه لیگ برتری با لحن شدیدی علیه داورهای مختلف حتی داوری که رده‌بندی جام جهانی را سوت زده است، صحبت می‌کردند. اعتراض‌هایی که به نظر می‌رسید بهانه خوبی برای نتیجه نگرفتن تیم‌ها است و می‌توان با سیاه‌نمایی و پرخاش جهت پرچم‌زدن داورها را کمی تغییر داد.

داد و فریاد بلند بر سر داور بعد از هر سوت عادت هر بازیکن ایرانی شده است و حتی بسیاری از باتجربه‌های تیم‌های ملی و باشگاهی نیز سردمداران این اعتراض‌های بیهوده می‌شوند. عادتی که چه در لیگ برتر چه در مسابقات مهم بین‌المللی مثل جام ملت‌ها و لیگ قهرمانان آسیا به ضرر ما شده است. نمونه باشگاهی آن پرخاش سیامک نعمتی در دیدار رفت پرسپولیس برابر کاشیما بود که به نوعی شانس بازگشت پرسپولیس را کم کرد و دست این تیم را باز هم از فتح لیگ قهرمانان آسیا خالی گذاشت.

اعتراض‌های مختلف به داور برای هر تصمیمی برای ما خاطره خوشی از جام ملت‌های آسیا باقی نگذاشت و به حقیقت پیوستن رؤیای ۴۳ ساله به طلسم ۴۷ ساله تبدیل شد. جایی که پس از برخورد مدافع تیم ملی با بازیکن ژاپن، کاپیتان‌های سوم و چهارم تیم به همراه رامین رض

آشنایی با اثرات جانبی برخی داروها

عوارض عجیب و غریب داروهای رایج

داروهای مخدر مربوط به بیماری پای بی‌قرار و پارکینسون یعنی میراپکس (پرامیپکسول) و رکوئیپ (روپینیرول)، ممکن است منجر به رفتارهای اجباری اعتیادآور شوند که می‌تواند شامل قماربازی، اعتیاد جنسی، خرید اجباری، پرخوری و دیگر اختلالات مربوط به خوردن باشد. شما می‌دانید که بعضی از داروها می‌توانند باعث خواب‌آلودگی، سردرد و حالت تهوع شوند؛ اما ممکن است گاهی برخی عوارض جانبی غیرمعمول بر روی برچسب یا کاغذ راهنمای داروها درج نشده باشند و یا پزشک هرگز چیزی راجع به آن به شما نگوید، ولی اتفاق بیفتند.

ما از یک داروساز در مورد عوارض احتمالی و عجیب و غریب برخی داروها سؤال کردیم:

۱. تغییر رنگ ادرار، از جمله آبی

تعدادی از داروها می‌توانند رنگ ادرار را تغییر دهند، یک داروی قدیمی که تغییر رنگ ادرار را سبب می‌گردد، پیریدیوم است که برای کاهش ناراحتی ناشی از عفونت مجاری ادرار تجویز می‌شود. این دارو می‌تواند، بسته به اسیدیته ادرار، رنگ آن را به نارنجی تا قرمز تغییر دهد. ریفامپین؛ داروی ضد سل، سولفاسالازین؛ داروی ضدالتهاب ووارفارین؛ رقیق کننده خون نیز می‌تواند ادرار نارنجی رنگ را ایجاد کند.

آنتی‌بیوتیک‌های نیتروفورانتوئین و مترونیدازول می‌توانند به ادرار قهوه‌ای منجر شوند و معمولاً داروهای تجویزی مثل آمیتریپتیلین، دوکسوروبیسین، اندومتاسین، سایمتیدین، فنرگان و تریامترین هم می‌توانند ادرار آبی یا سبز ایجاد کنند. اگر متوجه چیزی عجیب و متفاوت شدید، با پزشک یا داروساز مشورت نمایید.

۲. تغییر میل جنسی

در میان داروهایی که می‌توانند باعث کاهش میل جنسی شوند، مهارکننده‌های بازجذب سروتونین (SSRIs) مانند پاکسیل، سلکسا و زولوفت، برخی داروهای کاهنده فشار خون و هورمون‌ها مانند قرص‌های ضدبارداری در رأس قرار دارند.

داروهای اختلال نعوظ مانند ویاگرا، که می‌تواند نعوظ مداوم و دردناک ایجاد کنند، و داروی ضدافسردگی ترازودون (Oleptro) نیز می‌توانند تحریک جنسی را کاهش دهند.

۳. رفتارهای اعتیادآور

داروهای مخدر مربوط به بیماری پای بی‌قرار و پارکینسون، میراپکس (پرامیپکسول) و رکوئیپ (روپینیرول)، ممکن است منجر به رفتارهای اجباری اعتیادآور شوند که می‌تواند شامل قماربازی، اعتیاد جنسی، خرید اجباری، پرخوری و دیگر اختلالات مربوط به خوردن باشد.

۴. راه رفتن در خواب

برخی داروها ممکن است باعث راه رفتن و یا حتی رانندگی در خواب، در بعضی افراد شود. همچنین ممکن است این افراد به طور ناگهانی در نیمه روز به خواب بروند. افراد مختلف می‌توانند رفتارهای متفاوتی نسبت به داروهایی که بر روی سیستم اعصاب مرکزی اثرگذارند مانند داروهای ضد اضطراب شامل بنزودیازپین‌ها، داروهای خواب مانند آمبین، لونستا و سوناتا، از خود نشان دهند. همچنین داروهای ضد درد و سست کننده عضلات و حتی آنتی‌بیوتیک‌های بدون نسخه مانند بنادریل، ممکن است بر روی برخی افراد اثرگذار باشند.

۵. کاهش قدرت بویایی و چشایی

ممکن است برخی آنتی‌بیوتیک‌ها موجب تغییر در حس بویایی و چشایی شوند. این داروها می‌توانند شامل آمپی‌سیلین، ماکرولیدها، کوئینولون‌ها، سولفامتوکسازول، تری متوپریم، تتراسایکلین و مترونیدازول باشند.

ممکن است برخی آنتی‌بیوتیک‌ها موجب تغییر در حس بویایی و چشایی شوند. این داروها می‌توانند شامل آمپی‌سیلین، ماکرولیدها، کوئینولون‌ها، سولفامتوکسازول، تری متوپریم، تتراسایکلین و مترونیدازول باشند

داروهای مربوط به سیستم عصبی مانند داروی پارکینسون، محرک‌های CNS، داروهای ضد میگرن و سست کننده عضلات، نیز داروهای قلبی (داروهای ضد فشارخون، دیورتیک‌ها، استاتین‌ها و داروهای ضدآریتمیک) و اکثر داروهای تیروئیدی، می‌توانند چنین اثری به جا بگذارند.

سایر عوامل شامل داروهای ضدافسردگی سه‌حلقه‌ای، بعضی از داروهای روان‌پریشی، آنکسیولیتیک‌ها، تثبیت‌کننده‌های خلق‌وخو، داروهای خواب، آنتی‌هیستامین‌ها، برونکودیلاتورها (بازکننده‌های برونش)، ضدالتهاب‌ها، ضدقارچ‌ها، داروهای ترک سیگار و ضدویروس‌ها می‌شوند.

۶. توهم

طیف وسیعی از داروهایی که بر روی سیستم اعصاب مرکزی اثر می‌گذارند، می‌توانند موجب توهم شوند. داروهای مورد استفاده برای درمان درد و کاهش اضطراب و افسردگی، نیز می‌توانند مسبب این عارضه شوند. داروهای آنتی کولینرژیک که برای درمان بیماری‌های مثانه، بیماری انسداد مزمن ریوی و پارکینسون مورد استفاده قرار می‌گیرند، دارای چنین اثری هستند. میراپکس (پارمیپکسول) مورد استفاده برای پارکینسون و سندروم پای بی‌قرار، به ویژه در افراد سالخورده، می‌توانند توهم را سبب شوند.

۷. افزایش وزن شدید

حدود ۱۰ تا ۱۵ درصد مشکلات وزن ممکن است مربوط به داروها باشد. بعضی از داروها گرسنگی را افزایش می‌دهند یا در فرایند سوخت کالری بدن خلل وارد می‌کنند و یا موجب تجمع مایعات در بدن بیمار می‌شوند. برخی داروهای متداول مرتبط با افزایش وزن عبارتند از: کورتیکواستروئیدها، داروی ضدافسردگی سه‌حلقه‌ای، مهارکننده‌های بازجذب سروتونین (SSRIs) مانند پاکسیل، سلکسا و پروزاک و سولفونیل اوره آزمایی که برای درمان دیابت نوع ۲ استفاده می‌شوند.

۸. اختلالات بینایی

بعضی از داروها می‌توانند روی چشمان شما تأثیر بگذارند که تاری دید تا آسیب‌دیدگی شبکیه را منجر خواهند شد. این داروها شامل داروهای اختلال نعوظ، داروهای فشارخون، مینوسیکلین و سایر آنتی‌بیوتیک‌ها و حتی برخی از داروهای گیاهی است. کورتیکواستروئیدها، ضد روان‌پریشی‌ها، داروهای ضدمالاریا و آنتی‌هیستامین‌ها نیز می‌توانند مشکلات بصری را ایجاد کنند.

۹. پارگی تاندون

اغلب داروهایی که باعث تاندونیت (التهاب تاندون) یا پارگی تاندون می‌شوند، داروهایی از گروه فلوروکوئینولون هستند، از جمله سیپرو، سیپرو XR، پروکوئین XR، لواکوئین، فلوکسین و معادل‌های عمومی آن‌ها.

اختلالات ناشی از مصرف این دارو در تاندون آشیل، روتاتور کاف (گرداننده شانه)، دوسر بازو، دست و انگشت شست دیده شده است.

۱۰. زبان مودار

احتمالاً تغییر در باکتری‌های طبیعی دهان که می‌تواند به علت مصرف برخی از آنتی‌بیوتیک‌ها باشد، دلیل این عارضه است. علل دیگر این اثر ناخوشایند عبارتند از: ضعف بهداشت دهان و دندان، مصرف سیگار، نوشیدن بیش از حد قهوه و کم آبی بدن. محصولات حاوی بیسموت مانند پپتو-بیسمول نیز ممکن است باعث زبان مودار شود.

فواید انجیر در کنترل وزن و درمان کم خونی

مطالعات نشان می‌دهد مصرف روزانه انجیر به هر دو صورت تازه و خشک، به حفظ سلامت بدن کمک می‌کند. انجیر خشک در مقایسه با سایر میوه های سرشار از ویتامین های C و E، حاوی آنتی اکسیدان های باکیفیتی موسوم به فنول ها است. برخی از مهمترین خواص انجیر در ادامه ذکر شده اند.

کنترل وزن: انجیر منبع غنی فیبر بوده و به کنترل وزن کمک می‌کند. فیبر بسیار در رژیم غذایی روزانه ما ضروری است و به خاطر کاهش ریسک ابتلا به سرطان و دیابت نوع ۲ معروف است. فیبر به احساس سیری بیشتر و طولانی تر کمک کرده و از اینرو منجر به کنترل وزن می‌شود.

بهبود هضم غذا: میزان بالا فیبر به سلامت گوارش کمک کرده و از یبوست پیشگیری می‌کند. فیبر موجب تنظیم حرکات روده شده و در صورت مصرف منظم، روند هضم غذا را تسهیل می‌کند.

پیشگیری از فشار خون بالا: انجیر بهترین گزینه برای کنترل فشار خون است چراکه از اختلال در تعادل سدیم-پتاسیم پیشگیری می‌کند. اختلال در تعادل سدیم-پتاسیم موجب افزایش میزان نمک در بدن شده و فشار خون را بالا می‌برد.

حفظ قندخون: میزان بالا پتاسیم انجیر به کنترل میزان جذب قند بعد از صرف غذا کمک می‌کند و در نتیجه قندخون را کنترل می‌کند. رژیم غذایی با میزان بالا پتاسیم برای افراد دیابتی توصیه می‌شود.

تقویت سلامت قلب: انجیر موجب کاهش میزان تری گلیسیریدها، ذرات چربی که منجر به مشکلات قلبی می‌شوند، در بدن می‌شود. خواص بالا آنتی اکسیدانی آن همراه با فایده آن در کاهش فشارخون موجب رهایی از رادیکال های آزادی می‌شود که در بلندمدت موجب انسداد عروق خونی می‌شوند.

افزایش سلامت باروری: انجیر مملو از زینک (روی) و منگنز است از اینرو به افزایش قوه باروری کمک می‌کند.

درمان کم خونی: انجیر خشک سرشار از آهن است که به انتقال هموگلوبین به سراسر بدن کمک می‌کند. مصرف روزانه انجیر می‌تواند نیاز روزانه آهن بدن را تامین کند.

حفظ سلامت استخوان ها: انجیر منبع خوب کلسیم بوده و موجب افزایش استحکام و تراکم استخوان ها می‌شود. مصرف روزانه انجیر و شیر در روز میزان کلسیم بدن را تامین می‌کند.

علمی ـ فناوری

تولید نانو کپسول‌های پلیمری با هدف به‌سوزی بنزین

نانو کپسول‌های پلیمری محتوی مواد اکتان افزای بنزین با هدف بهسوزی بنزین برای نخستین بار در کشور توسط پژوهشگران دانشگاه حکیم سبزواری تولید شد.

به گزارش ایسنا، دکترفرزی عضو هیات علمی دانشکده مهندسی دانشگاه حکیم سبزواری در این خصوص گفت: تولید این نانو کپسول‌ها طی یک پروژه تحقیقاتی چهار ساله با هدف بهینه سازی مصرف سوخت برای نخستین بار در کشور صورت گرفت.

وی با تقدیر از حمایت‌های ریاست دانشگاه و نیز رییس دانشکده مهندسی دانشگاه حکیم سبزواری با اشاره به اینکه موضوع اکتان افزاها جهت بهسوزی بنزین در دستور کار وزارت نفت و سازمان بهینه سازی مصرف سوخت قرار دارد، گفت: در این پروژه۲ اکتان افزا که مشکلات عملیاتی و یا زیست محیطی داشتند در داخل پوسته‌ای از پلیمر در مقیاس نانو، طی فرآیند فوق پیشرفته کپسوله شدند و پایداری و کیفیت این کپسول‌ها در حفظ و نگهداشت این اکتان افزاها مورد بررسی قرار گرفت.

دکتر فرزی افزود: پس از اینکه در این مرحله از پژوهش نتایج مطلوبی حاصل شد، کپسول‌ها را وارد محیط بنزین کرده و عدد اکتان بنزین مورد بررسی قرارگرفت.

وی با اشاره به اینکه نتایج مطالعات در آزمون‌های تجربی و صنعتی نشان داد با افزایش یک درصد اکتان افزای کپسوله شده ۶ واحد عدد اکتان بنزین افزایش می‌یابد، خاطرنشان کرد: پس از اضافه شدن یک درصد اکتان افزای کپسوله شده عدد اکتان بنزین معمولی از ۸۷ به ۹۳ رسید که این بالا رفتن عدد اکتان بهسوزی بنزین و کاهش آلودگی ناشی از سوخت را به همراه دارد. عضو هیئت علمی دانشگاه حکیم سبزواری گفت: مشکلی که بنزین تولید شده در کشورمان دارد این است که حاوی مقداری آب است و این آب باعث می‌شود هنگامی که اتانول (به عنوان اکتان افزای بنزین) وارد بنزین می‌شود، جدایش فازی رخ داده و مشکلات عملیاتی متعددی را بوجود می‌آورد.

وی با تاکید براینکه درصدد ثبت اختراع این دستاورد هستیم، گفت: همچنین نتایج و دانش فنی این دستاورد فناورانه را به زودی در سطح ملی تدوین خواهیم کرد و آمادگی فروش دانش فنی در مقیاس صد تن در ماه را خواهیم داشت.

قاتل "ملانوما" شناسایی شد

پژوهشگران "دانشگاه بوستون" آمریکا در مطالعه اخیرشان پروتئینی را کشف کرده‌اند که غیرفعال کردن آن می‌تواند سبب توقف تومور ملانوما باشد.

به گزارش ایسنا و به نقل از گیزمگ، یک گروه از پژوهشگران دانشکده پزشکی دانشگاه بوستون یک ژن را شناسایی کرده‌اند که غیرفعال کردن آن می‌تواند مانع از رشد تومور ملانوما شود.

ملانوما(Melanoma) به تومور با منشأ سلول‌های ملانین‌دار می‌گویند. این تومور بدخیم اصولاً یک تومور پوستی است. این نوع سرطان به سرعت می‌تواند در بدن گسترش پیدا کند.

قرار گرفتن طولانی مدت در معرض نور فرابنفش و نور خورشید علت اصلی ملانوما است. نورهای مذکور هنگامیکه دی.ان.ای موجود در سلول‌های پوستی را تخریب می‌کند، می‌تواند بیان ژن را به گونه‌ای مختل کند که مجدداً رشد کنند.

جهش یک ژن شناخته شده به نام "NRAS" مسئول حدود یک چهارم موارد سرطان پوست است، اما در گذشته دانشمندان قادر به یافتن راهی برای غیرفعال کردن آن نبودند بنابراین در این مطالعه پژوهشگران به دنبال راهی برای مورد هدف قرار دادن پروتئین‌هایی که NRAS را هدف قرار می‌دهند، بودند.

پیش از این مشخص نشده بود که کدام پروتئین ممکن است "NRAS" را فعال کند، اما پس از آزمایش برخی از پژوهشگران دریافتند که پروتئین "STK۱۹" می‌تواند "NRAS" را فعال کند.

نه تنها پژوهشگران طی این مطالعه کشف کردند که پروتئین "STK۱۹" ژن "NRAS" را فعال می‌کند، آنها همچنین دریافتند که می‌توان این پروتئین را غیرفعال کرد.

پژوهشگران به همین منظور یک ترکیب دارویی را توسعه دادند که می‌تواند این پروتئین را غیرفعال کند.

این ترکیب دارویی بر روی حیوانات نیز مورد آزمایش قرار گرفت و عملکرد بسیار خوبی داشت و توانست "NRAS" را تقریباً غیرفعال کرده و از رشد تومور ملانوما جلوگیری کند.

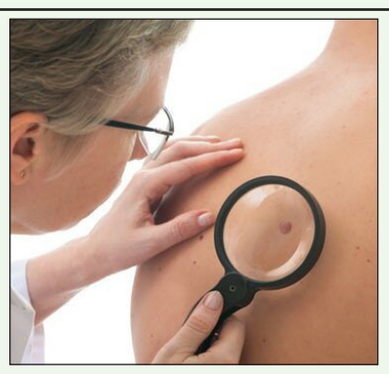

محققان می‌گویند گام‌های بعدی این است که این ترکیب دارویی را بر روی انسان‌ها نیز آزمایش کنند و هدف نهایی نیز، آماده شدن برای آزمایشات بالینی است.

رنگ پوست و توسعه سیستم عصبی ارتباطی ندارند

محققان دانشگاه آکسفورد با انجام تحقیقی منحصر به فرد دریافتند که رنگ پوست و توسعه سیستم عصبی هیچ ارتباطی با یکدیگر ندارند.

به گزارش ایسنا و به نقل از وب‌سایت رسمی دانشگاه آکسفورد، محققان دانشگاه "آکسفورد" در آخرین یافته‌های خود که در پروژه "21st-INTERGROWTH" انجام داده‌اند به اطلاعات جدیدی راجع به ارتباط رنگ پوست و توسعه نورون‌ها دست یافته‌اند.

محققان این پروژه ۱۳۰۷ کودک شهرنشین ۲ ساله که تغذیه خوبی دارند و مادران تحصیل کرده دارند را مورد بررسی قرار دادند. این کودکان از چهار قاره مختلف و از کشورهای برزیل، هند، ایتالیا، کنیا و انگلستان بودند.

این کودکان از اوایل بارداری مادرانشان تا ۲ سالگی مورد بررسی قرار گرفتند.

نتایج این پژوهش نشان داد که تکامل سیستم عصبی انسان تحت تأثیر رنگ پوست قرار نمی‌گیرد و کمتر از ۱۰ درصد از تغییرات توسعه سیستم عصبی متعلق به ژن کودکان است و باقی عوامل محیطی است.

سرمایه‌گذاری این پروژه توسط "بنیاد بیل و مِلیندا گیتس" انجام شده است.

محققان آکسفورد با انجام این تحقیق دریافتند که زنان سالمی که در محیط‌های تمیز زندگی می‌کنند و مراقبت خوبی هم از آنها می‌شود، دارای فرزندانی خواهند شد که در رحم الگوهای رشد اسکلتی مشابه با مادر خود را دارند.

این تشابه الگوی رشد اسکلتی از ابتدای تولد آغاز می‌شود و تا دو سالگی ادامه دارد.

این تحقیق یک مجموعه منحصر به فرد از استانداردهای بین‌المللی نظارت بر رشد کودک است که با استانداردهای رشد "سازمان بهداشت جهانی"(WHO) تطابق کامل دارد.

نتایج تحقیقات این پروژه حاکی از آن است که توسعه سیستم عصبی به توانایی شناختی، مهارت‌های زبانی و حرکتی بستگی دارد و مانند رشد فیزیکی است و با وجود محیط‌های جغرافیایی گوناگون و فرهنگ‌های متفاوت، در کودکان مختلف بسیار مشابه بایکدیگر است.

یافته‌های این تحقیق بسیار منحصر به فرد هستند زیرا تاکنون نشانگرهای پیشرفت عصبی در دوران کودکی مورد مطالعه قرار نگرفته بودند.

درب خودروهای تسلا در یخبندان قفل می شود!

برخی از صاحبان خودروهای الکتریکی« مدل۳» تسلا در ایالت های میانه غربی آمریکا شکایت دارند که درب خودرویشان یخ زده و نمی توانند وارد آن شوند.

به گزارش خبرگزاری مهر به نقل از دیجیتال ترندز، تسلا مدل ۳ خودرویی با ویژگی های فناورانه متعدد است. اما صاحبان این خودروبرقی که اکنون در مناطق سرما زده آمریکا زندگی می کنند با مشکلی روبرو شده اند.

دسته های درب خودرو تسلا مدل ۳ در ایالت های میانه غربی در آمریکا یخ زده است! بسیاری از صاحبان تسلا مدل ۳ در توئیتر شکایت داشتند که برای دسترسی به خودرویشان با مشکلاتی روبرو هستند. به طور معمول صاحبان این خودرو با مشکلی روبرو نمی شوند زیرا هنگام نزدیک شدن فرد، درب به طور اتوماتیک باز می شود یا صاحب خودرو می تواند با فشار دادن لبه دسته درب، آن را باز کند. اما به دلیل یخبندان در آمریکا، دسته در این خودرو در حالت قفل یخ زده است. به طورکلی صاحب خودرو می تواند به وسیله یک اپلیکیشن فضای داخلی آن را گرم کند و در نتیجه دسته درب خود به خود از حالت یخ زده خارج و باز می شود. اما این روش برای تمام کاربران مشکل گشا نبوده است.

گوشی جدید سونی با دوربین ۵۲ مگاپیکسلی

شرکت سونی با عرضه یک گوشی جدید به نام اکس پریا ایکس زد ۴ قصد دارد بازگشتی موفق به دنیای گوشی های هوشمند داشته باشد، به خصوص که تولیدات جدید این شرکت موفق نبوده اند. سونی قصد دارد این گوشی تازه را در کنگره جهانی موبایل در معرض دید علاقمندان قرار دهد. نقطه قوت Xperia XZ۴ که احتمالا تا اواخر سال جاری میلادی در دسترس عموم قرار می گیرد، دوربین های قدرتمند آن است. در پشت این گوشی از سه دوربین برای عکاسی استفاده شده که ترکیب آنها با یکدیگر گرفتن عکس هایی با دقت بی سابقه ۵۲ مگاپیکسل را ممکن می کند. در حال حاضر قدرتمندترین دوربین گوشی متعلق به Honor View ۲۰ است که دقت آن به ۴۸ مگاپیکسل می رسد. دوربین های سه گانه گوشی سونی به طور عمودی در کنار هم قرار گرفته اند. قیمت این گوشی هنوز اعلام نشده، اما پیش بینی می شود علاقمندان مجبور شوند برای خرید آن حداقل ۹۰۰ دلار پرداخت کنند. نمایشگر ۶.۵ اینچی تخت با نسبت بصری ۲۱ به ۹ و دقت ۱۴۴۰ در ۲۸۸۰ پیکسل از جمله دیگر ویژگی های گوشی یادشده است. Xperia XZ۴ فاقد پورت هدفون بوده و ابعاد آن به ۱۶۶.۹ در ۷۲.۴ در ۸.۲ میلیمتر می رسد. پردازنده ان نیز از نوع اسنپ دراگون ۸۵۵ اعلام شده است.

هواپیماها بارش برف و باران را تشدید می کنند

نتایج یک تحقیق علمی نشان می دهد هواپیماها در مسیر حرکت خود می توانند بر روی ابرها تاثیرگذار باشند و احتمال بارش باران و برف شدید در مسیر حرکت خود را تا ۱۰ برابر افزایش دهند.

به گزارش خبرگزاری مهر به نقل از نیواطلس، هواپیماها یکی از عوامل مهم تولید گاز دی اکسید کربن بوده و لذا محیط زیست را آلوده می کنند. ولی آنها می توانند به شیوه دیگری هم روی آب و هوا تاثیر بگذارند.

مطالعه ای که در این زمینه در دانشگاه هلسینکی صورت گرفته حاکیست زمانی که هواپیماها از منطقه ای که در آن ابر وجود دارد عبور می کنند، احتمال افزایش بارش را در آن منطقه ۱۰ برابر بیشتر می کنند.

پژوهشگران فنلاندی با بررسی اطلاعات راداری به این نتیجه رسیده اند. آنها می گویند مشاهده دقیق تصاویر راداری نشان می دهد ابرهایی که در مسیر حرکت هواپیماها قرار دارند، پس از عبور آنها میزان برف و باران بیشتری در مقایسه با دیگر ابرها تولید می کنند.

پژوهشگران ابتدا با بررسی پروازهای فرودگاه Helsinki-Vantaa متوجه این موضوع شدند. اما آنها برای اطمینان از صحت یافته های خود ۱۱ سال دیگر وقت صرف کرده و داده های آماری مختلفی را بررسی کردند. داده های یادشده مربوط به دسامبر سال ۲۰۰۸ تا ژانویه سال ۲۰۱۸ بوده و شرایط جوی هر منطقه به مدت ۱۷ روز بعد از گذشت هر هواپیما مورد بررسی قرار می گرفت.

بر همین اساس هر هواپیما بعد از گذر از منطقه ای پوشیده از ابر، محیط اطراف خود را برای بارش بیشتر تحت تاثیر قرار می دهد. میزان این تاثیرگذاری از ۲ تا حداکثر ۱۰ کیلومتر در نوسان است. علت این تاثیرگذاری حفره های ایجادشده در ابرها به دنبال نشست و برخاست یا بالا و پایین رفتن هواپیماهاست که موجب تشدید بارش باران می شود.

توصیه‌ها و هشدارها

گزینه‌های غیر دارویی برای مقابله با فشار خون بالا

عوامل مختلفی می توانند بر شرایط فشار خون انسان تاثیرگذار بوده و موجب افزایش آن شوند. از آنجایی که پرفشاری خون می تواند فاقد علائم مشخص و آشکار باشد، ممکن است زمانی متوجه ابتلا به این شرایط شوید که دیگر خیلی دیر شده است.

فشار خون بالا یک مشکل سلامت جدی است که خطر شرایط تهدیدکننده زندگی انسان مانند حمله قلبی، سکته مغزی، آنوریسم، زوال شناختی، و نارسایی کلیوی را افزایش می دهد. فشار خون بالا از دلایل اصلی منجر به مرگ در جهان است. مساله نگران کننده‌تر این است که افراد بسیاری از ابتلا به این شرایط آگاه نیستند. بر همین اساس، کنترل منظم فشار خون اهمیت داشته و هر چیزی بالاتر از ۸۰/۱۳۰ میلی متر جیوه بالا در نظر گرفته می شود.

در شرایطی که برخی داروها برای کاهش فشار خون در دسترس هستند، اما مصرف آنها ممکن است با برخی عوارض جانبی مانند گرفتگی ماهیچه های پا، سرگیجه، و بی خوابی همراه باشد. خبر خوب این است که افراد بسیاری می توانند با کمک روش های طبیعی و بی نیاز از دارو نیز فشار خون خود را کاهش دهند. تغییرات سبک زندگی بخش مهمی از پیشگیری و درمان فشار خون بالا محسوب می شود.

ابتدا، اگر به چاقی یا اضافه وزن مبتلا هستید باید وزن خود را به سطحی سالم برسانید. سپس، می توانید روش های طبیعی که در ادامه با آنها آشنا می شویم را برای کاهش فشار خون، بی نیاز از مصرف دارو مد نظر قرار دهید.

پیاده‌روی قدرتی: نتایج تجزیه و تحلیل نزدیک به ۴۰۰ مطالعه نشان داده است که ورزش منظم، مانند پیاده‌روی سریع و قدرتی می تواند به اندازه داروهای رایج برای کاهش فشار خون موثر عمل می کند. ورزش به قلب در استفاده بهینه‌تر از اکسیژن کمک می کند، در نتیجه، این اندام برای پمپاژ خون دیگر نباید سخت کار کند.

انجام ۳۰ دقیقه تمرینات کاردیو یا هوازی در بیشتر روزهای هفته اقدامی مفید برای کاهش فشار خون است. با گذشت زمان، شما می توانید با افزایش سرعت، مسافتی که طی می کنید، یا حمل وزن بیشتر، مانند استفاده از دمبل هنگام پیاده‌روی، چالش برانگیز بودن این فعالیت را همچنان حفظ کنید.

تنفس عمیق: بدن انسان در مواجهه با تنش، هورمون های استرس، مانند کورتیزول و آدرنالین در خون ترشح می کند. این هورمون ها می توانند ضربان قلب را افزایش داده و رگ های خونی را منقبض کنند که به افزایش فشار خون منجر می شود. اما تنفس آرام و آگاهانه و فعالیت هایی مانند مدیتیشن و یوگا می توانند به کنترل سطوح هورمون های استرس و البته فشار خون کمک کنند. از دیگر فواید مدیتیشن می توان به کاهش التهاب و تسکین درد به صورت طبیعی اشاره کرد.

مصرف غذاهای سرشار از پتاسیم: میوه ها و سبزی های سرشار از پتاسیم بخشی مهم از هر برنامه کاهش فشار خون محسوب می شوند. پتاسیم کلیه ها را به دفع سدیم بیشتر از طریق ادرار تشویق می کند و دفع سدیم از بدن می تواند به کاهش فشار خون کمک کند. موز یکی از بهترین منابع برای پتاسیم است، اما گزینه های دیگری نیز در دسترس هستند. سیب زمینی، سیب زمینی شیرین، گوجه فرنگی، آب پرتقال، لوبیا قرمز، نخود، طالبی، گرمک، و میوه های خشک، مانند آلو یا کشمش از دیگر منابع غذایی خوب برای پتاسیم هستند. به طور کلی، شما باید دریافت روزانه ۲,۰۰۰ تا ۴,۰۰۰ میلی گرم پتاسیم در روز را هدف گذاری کنید.

کاهش مصرف سدیم: برخی گروه های خاص از مردم، مانند افراد مسن و آنهایی که سابق خانوادگی پرفشاری خون دارند، احتمال بیشتری دارد دارای فشار خون حساس نسبت به نمک باشند. اما از آنجایی که روشی برای تشخیص این که چه کسی در معرض خطر است، وجود ندارد، مصرف سدیم کمتر اقدامی است که همه می توانند مد نظر قرار دهند. بنابر توصیه انجمن قلب آمریکا، افراد برای بهره مندی از فشار خون سالم باید میزان مصرف سدیم روزانه خود را به کمتر از ۱,۵۰۰ میلی گرم محدود کنند. در شرایطی که می توان بر استفاده از نمک خوراکی کنترل داشت، اما فراموش نکنید که غذاهای بسته بندی یا فرآوری شده نیز حاوی سطوح بالای سدیم هستند.

مصرف شکلات تلخ: فلاونول های موجود در شکلات تلخ می توانند به کاهش فشار خون از طریق شل کردن رگ های خونی و تقویت جریان خون کمک کنند. نتایج تجزیه و تحلیلی در استرالیا نشان داد که مصرف منظم شکلات تلخ می تواند به طور میانگین فشار خون سیستولیک (عدد بالا) را تا ۵ واحد و فشار خون دیالوستیک (عدد پایین) را تا ۳ واحد کاهش دهد. هر چه درصد کاکائو موجود در شکلات تلخ بیشتر باشد، از فواید بیشتری برخوردار خواهید شد.

البته، مصرف شکلات نباید راهبرد اصلی شما برای کاهش فشار خون باشد. اما زمانی که دوست دارید خلق و خوی خود را بهبود ببخشید، شکلات تلخ ممکن است انتخاب بهتری نسبت به یک تکه کیک باشد.

مصرف قهوه بدون کافئین: نتایج یک تجزیه و تحلیل شامل ۳۴ مطالعه نشان داد که مصرف ۲۰۰ تا ۳۰۰ میلی گرم کافئین (مقداری که در یک یا دو فنجان قهوه وجود دارد) به طور میانگین فشار خون سیستولیک را ۸ میلی متر جیوه و فشار خون دیالوستیک را ۶ میلی متر جیوه افزایش می دهد و آثار کافئین می تواند تا سه ساعت ادامه داشته باشد.

کافئین می تواند فشار خون را به واسطه تنگ کردن رگ های خونی و تقویت آثار استرس افزایش دهد. زمانی که استرس دارید، قلب شما خون بسیار بیشتری را پمپاژ می کند، که افزایش فشار خون را در پی دارد و کافئین این اثر را هر چه بیشتر تقویت می کند.

مصرف چای: کاهش فشار خون می تواند به سادگی نوشیدن چند فنجان چای باشد. طی یک مطالعه که توسط دانشگاه تافتس در آمریکا انجام شد، بزرگسالانی با پرفشاری خون خفیف که روزانه سه فنجان چای هیبیسکوس مصرف می کردند، کاهش فشار خون سیستولیک خود به میزان ۷ واحد طی شش هفته را تجربه کردند. به گفته پژوهشگران، مواد شیمیایی گیاهی موجود در چای هیبیسکوس احتمالا مسئول کاهش چشمگیر فشار خون بوده اند.

اندکی کار کمتر: بنابر نتایج مطالعه ای که به بررسی شرایط بیش از ۲۴ هزار ساکن کالیفرنیا پرداخت، ۴۱ ساعت کار هفتگی در اداره می تواند خطر پرفشاری خون را به میزان ۱۷ درصد افزایش دهد. اضافه کاری می تواند انجام ورزش و سالم غذا خوردن را دشوارتر سازد که از عوامل تاثیرگذار بر فشار خون هستند.

کسب آرامش با موسیقی: یک موسیقی خوب می تواند به کاهش فشار خون شما کمک کند. طی مطالعه ای در ایتالیا از ۲۹ بزرگسال که داروی فشار خون مصرف می کردند خواسته شد تا روزانه ۳۰ دقیقه به یک موسیقی آرامش بخش گوش دهند، در شرایطی که به آرامی تنفس می کردند. پس از گذشت شش ماه، فشار خون آنها به طور میانگین ۴ میلی متر جیوه کاهش یافته بود.

درمان خروپف: خروپف از نشانه های آپنه خواب انسدادی است که این اختلال می تواند با توقف تنفس هنگام خواب حتی جان فرد را در معرض خطر قرار دهد. بسیاری از افراد مبتلا به آپنه خواب از سطوح بالای آلدوسترون، هورمونی که می تواند فشار خون را افزایش دهد، برخوردار هستند. بنابر ارزیابی های صورت گرفته، آپنه خواب نیمی از افراد مبتلا به فشار خون بالا را تحت تاثیر قرار می دهد. از این رو، زیر کنترل گرفتن آپنه خواب می تواند در بهبود فشار خون بالای شما مفید باشد.

نوشیدن یک لیوان شیر: اگر به پرفشاری خون یا پیش پرفشاری خون مبتلا هستید، جایگزینی برخی کربوهیدرات های پالایش شده در رژیم غذایی با غذاهای حاوی سویا یا پروتئین شیر، مانند توفو یا لبنیات کم چرب می تواند به کاهش فشار خون سیستولیک کمک کند. برخی بیماران با التهاب ناشی از مصرف کربوهیدرات های پالایش شده مواجه می شوند که در افزایش فشار خون نقش دارد.

پژوهشگر طب سنتی:

برای افزایش قد «پای مرغ» و «پاچه گوسفند» بخورید

پژوهشگر طب سنتی راهکارهایی برای افزایش قد از دیدگاه طب سنتی ارائه داد.

سیدمهدی میرغضنفری پژوهشگر طب سنتی ، در ارتباط با راهکارهای طب سنتی برای افزایش قد، اظهار داشت: گاهی والدین هر دو دارای قدی بلند هستند و ممکن است فرزند آنها به بلندی قد آنها نرسد چراکه ژنتیک از نسل‌های قبل نیز به فرد منتقل می‌شود ولی بیشتر مواقع والدین بلند قد، فرزند قد بلند دارند.

وی با اشاره به اینکه می‌توان راهکاهایی برای افزایش قد ارائه داد، افزود: افزایش قد تا قبل از سن بلوغ باید مورد توجه والدین قرار گیرد چرا که پس از آن افزایش قد بسیاری محدود خواهد بود و در زمانی متوقف می‌شود.

وی افزود: بنابر این در گام نخست ابتدا باید مزاج فرد تشخیص داده شود و در صورت نیاز اصلاح مزاج صورت گیرد و در صورتی که مزاج فرد گرم باشد و گرمی مصرف شود وضعیت فرد از لحاظ قدی تغییری نخواهد کرد و حتی بدتر خواهد شد چرا که این مسئله سبب کاهش اشتها و جذب کمتر و در نهایت قد کوتاه‌تر در فرد می‌شود.

این متخصص فیزیولژوی ادامه داد: افراد دارای مزاج سرد مصرف گرمیجات برای آنها جهت افزایش قد توصیه می‌شود بنابر این در گام نخست تشخیص و اصلاح مزاج حائز اهمیت است.

میرغضنفری تصریح کرد: پس از اصلاح مزاج برای رشد استخوانی مصرف پای مرغ، پاچه گوسفند، سنجد، کشک و جود برای افزایش قد توصیه می‌شود.

این پژوهشگر طب سنتی خاطرنشان کرد: بادکش کردن سر استخوان‌های دراز از جمله اطراف لگن، سرشانه، ستون فقرات، کتف و... می‌تواند در کنار راهکارهای دیگر مؤثر واقع شود و شاهد افزایش یک تا دو سانتی متری قد باشیم.

وی گفت: ورزش‌های کششی همچون شنای کششی، والیبال، بسکتبال، و ژیمناستیک نیز در کنار سایر موارد برای افزایش قد توصیه می‌شود.

اخبار

تولیت آستان مقدس حضرت معصومه(س):

ایجاد صف بندی در جامعه ترفند دشمن برای تضعیف نظام است

تولیت آستان مقدس حضرت معصومه(س) ایجاد صف‌بندی در جامعه اسلامی را ترفند دشمن برای تضعیف نظام دانست و گفت: دشمن به دنبال دوقطبی شدن یا حتی چندقطبی شدن جامعه است.

آیت الله سید محمد سعیدی روز دوشنبه در دیدار فرماندهان، معاونان و کارکنان یگان ویژه نیروی انتظامی قم افزود: دشمن قصد دارد از این طریق نقشه‌های شوم خود را اجرایی کند؛ معضلات جامعه نباید به گونه‌ای شود که چندقطبی در جامعه ایجاد شود.

وی ادامه داد: زمانی که در کشور چندقطبی ایجاد شود، عده‌ای هم در این عرصه آگاهانه یا ناآگاهانه موضع گیری کرده و از افراد یا جریان‌ها حمایت می کنند. در این شرایط به‌جای این که مشکلات برطرف شود، به مشکل دامن زده می‌شود. وی با بیان این که غرب به دنبال جذب این گروه از جامعه است، گفت: رسانه‌های غربی و بیگانه در فضای مجازی و رسانه‌های خود می کوشند تا جوانان را به سمت خود بکشند؛ این‌ها تلاش می کنند با عناوینی چون بدی‌های نظام و بدرفتاری‌های نیروهای انتظامی و امنیتی، خود را فرشته نجات نشان دهند. سعیدی تصریح کرد: در چنین جبهه‌ای هوشیاری اهمیت زیادی دارد که ما باید عالمانه، مسئولیت دینی خود را انجام دهیم. وی با ذکر نمونه‌هایی از برخورد نبی مکرم اسلام(ص) و امیرالمؤمنین(ع) با مخالفان و گمراهان گفت: اگر کسی راهی را اشتباه رفته است، باید با رفتار حسنه به راه درست دعوت شود. البته آنجایی که قرار است با جرم و فساد برخورد شود، باید با قاطعیت قانون اجرا گردد و این قاطعیت هم از روی دلسوزی باشد. امام جمعه موقت قم همچنین ضمن گرامیداشت ایام شهادت حضرت زهرا(س) گفت: نام این بانو به‌عنوان اسوه و الگوی عالم در جامعه مطرح است و هر کس متناسب با موقعیت خود از مکتب این معلم و اسوه بزرگ درس و نکته‌هایی را می آموزد.

سعیدی در ادامه با اشاره به چهلمین سالروز پیروزی انقلاب اسلامی گفت: این دهه در سال‌های متمادی، به‌عنوان ایام‌الله، یادآور روزهایی است که مردم بعد از چندین سال مجاهدت و مبارزه در برابر یک رژیم سفاک پیروز شدند؛ در این راه تلاش‌های زیاد کردند و خون خود را به‌پای این انقلاب ریختند. تولیت آستان مقدس حضرت معصومه(س) بابیان این که نتیجه این مجاهدت‌ها پیروزی بود، خاطرنشان کرد: مردم ایران و رهبری انقلاب یک صدا از تشکیل حکومتی الهی حمایت کردند و به جمهوری اسلامی رسیدند و توانستند قوانین الهی را در این کشور اجرایی سازند. وی با اشاره به موانع و مشکلات در اجرای قوانین الهی گفت: ما در پیشبرد اهداف انقلاب و اجرای دستورهای الهی در جامعه، با موانعی روبرو هستیم؛ نخست گروه معاندین هستند که تمام وجودشان درگرو دشمن، بیگانگان و شیاطین است و جز راه آن‌ها، راهی را نمی‌روند. امام(ره) خطاب به ارتش باقیمانده از زمان شاه فرمودند که ما می خواهیم شماها آقا، آزاد و مستقل باشید، این نگاه امام به بدنه ارتش منتقل شد و جمع زیادی باکمال علاقه پذیرفتند ولی سران آن‌ها که سرسپرده حکومت و دست‌آموز بیگانگان بودند، بر سر عهد با کفر باقی مانند و هلاکت و ذلت را انتخاب کردند. سعیدی مانع دیگر را تربیت‌شدگان و آموزش دیدگان دوره سیاه شاهنشاهی در کشور دانست و گفت: این گروه، وابسته به رژیم و بیگانگان نبودند، ولی با توجه به قرار داشتن در حکومت طاغوت، راه را اشتباه انتخاب کرده بودند؛ مانع‌تراشی این‌ها نه از روی عقل و عناد، بلکه از روی جهل بود.

وی افزود: دولت شاهنشاهی چنان فرهنگی را در کشور حاکم کرده بود که عده زیادی وادادگی خود به این فرهنگ را بروز می‌دادند؛ امروز نیز نمونه‌های این فرهنگ در کشور مشاهده می‌شود. این فرهنگ در دوره طاغوت، مانند ویروس گسترش‌یافته بود تا مردم هم مانند خود رژیم از دیانت و معنویت عقب بمانند.

سعیدی بابیان این که انقلاب اسلامی تلاش می کند این گروه از جامعه را جذب کند، گفت: امروز نیز روش مواجه شدن ما با آن‌ها، باید این گونه باشد، هرچند کاری زمان‌بر و نیازمند بصیرت و حوصله است.

وی تغییر باورها و اعتقادات و ترک عادت‌های زشت را نیازمند گذشت زمان دانست و اظهار داشت: راه‌اندازی و به نتیجه رساندن انقلاب، امری است که می‌توان به‌سرعت آن را محقق کرد، ولی اصلاح رفتارهای اشتباه و تغییر فرهنگ جامعه، به این سرعت امکان‌پذیر نیست. وی خاطرنشان کرد: با موانع و منکراتی که در جامعه مشاهده می‌شود، باید برخورد ملایم و تاثیرگذار داشت؛ این عرصه مانند جبهه جنگ نیست که خاک‌ریزی داشته باشیم و ما دشمن را در مقابل خود مشاهده کنیم. در اصلاح رفتارها و باورهای نادرست، نباید صف‌بندی صورت گیرد و افراد به صورت قهری در مقابل یکدیگر صف‌آرایی کنند.

مدیرکل دفتر امور روستایی و شوراهای استانداری قم:

کارگاه های ساخت تسبیح در روستاهای قم ایجاد می شود

مدیرکل دفتر امور روستایی و شوراهای استانداری قم : درچهلمین سالگرد پیروزی انقلاب اسلامی، به منظور ایجاد اشتغال پایدار در مناطق روستایی قم و کمک به معیشت خانوارها، کارگاه های کوچک ساخت تسبیح در این مناطق دایر می شود.

سجاد چهرگانی: اظهارداشت: در این رابطه به دنبال ایجاد کارگاه های کوچک ساخت تسبیح و درگیر کردن خانوارهای روستایی علاقه‌مند به این کار هستیم.

چهرگانی ادامه داد: دراین روش واحدهای صنعتی بزرگ ساخت تسبیح که در شهرک های صنعتی استان مستقر هستند، کارهای خود را در قالب برون سپاری به خانوارهای روستایی واگذار می کنند و به آنان مزد ساخت می دهند.

مدیرکل دفتر امور روستایی و شوراهای استانداری قم گفت: بازار محصولات فرهنگی و مذهبی همچون تسبیح در این استان به دلیل زائرپذیری بالای آن مناسب است و با اجرای این طرح نیازی به واردات تسبیح و سایر محصولات مشابه از کشورهایی همچون چین و هند نیست. چهرگانی گفت: طرح فوق تمام مناطق روستایی استان را تحت پوشش قرار می دهد و درفرآیند تکمیلی آن، ۷۰۰ خانوار روستایی مشغول کار می شوند.

وی بیان کرد: ایجاد بازار برای عرضه محصولات تولید شده در روستاها بهترین راهکار برای رونق اقتصادی در این مناطق است و در همین رابطه نمایشگاه های دائمی عرضه محصولات روستایی درقم ایجاد خواهد شد و تولیدکنندگان برای معرفی محصولات خود در جشنواره های ملی و بین المللی حضور می یابند. چهرگانی گفت: مسئولان استان برای حل مشکل تامین بازار محصولات روستاییان به عنوان بزرگترین دغدغه آنان برای ادامه فعالیت، تمام تلاش خود را به کار بسته اند و با تعریف الگوهای اقتصادی متنوع از جمله ایجاد کارگاه های کوچک و خانگی در زمینه ساخت صنایع دستی و سوغات به دنبال محرومیت زدایی از چهره روستاهای قم هستند.

***توسعه روستاهای قم پس از انقلاب با ایجاد کسب و کار دنبال شد**

مدیرکل دفتر امور روستایی و شوراهای استانداری قم در بخش دیگری از سخنان خود گفت: ایجاد اشتغال از جمله مهمترین راهکارهای حفظ جمعیت روستاهاست و به همین دلیل سیاست های توسعه روستایی در این استان پس از انقلاب اسلامی با ایجاد کسب و کار پایدار دنبال شد. وی بیان کرد: حفظ جمعیت ساکن در مناطق روستایی تنها با ایجاد اشتغال پایدار و تامین معیشت روستائیان امکان پذیر است و در این رابطه انقلاب اسلامی در استان های مختلف از جمله قم اقدامات گسترده را به انجام رساند. مدیرکل امور روستایی و شوراهای استانداری قم گفت: نظام جمهوری اسلامی برای محرومیت زدایی از روستاها ۲ کار بنیادین انجام داد، ابتدا با اجرای طرح های عمرانی گسترده، خدمات زیربنایی مورد نیاز روستاییان را ارائه و لوازم آسایش مردم را فراهم کرد و در مرحله بعد با ایجاد فرصتهای اشتغال و درآمدزایی به عنوان مهمترین رکن توسعه روستایی، برای محرومیت زدایی و آبادانی هرچه بیشتر این مناطق گام برداشت. سجاد چهرگانی افزود: نظام جمهوری اسلامی محرومیت زدایی در روستاها را با سیاست ایجاد اشتغال و افزایش درآمد دنبال کرد، چرا که این راهبرد موجب رونق اقتصادی و درنهایت رونق اجتماعی مناطق روستایی خواهد شد. وی بیان کرد: این راهبرد درقم نیز به عنوان یک برنامه کارآمد دنبال می شود و مسئولان استان باشناخت ظرفیتهای هر منطقه روستایی به فکر ایجاد مشاغل مرتبط با آن هستند تا علاوه بر ایجاد اشتغال پایدار، از مهاجرت ساکنان روستاها به مناطق شهری جلوگیری شود. وی ادامه داد: حمایت از روستاها امروز به عنوان یکی از مهمترین برنامه های نظام جمهوری اسلامی و دولت، دنبال می شود و در همین رابطه تسهیلات بسیار مناسبی در قالب طرح خود اشتغالی روستاییان درنظر گرفته شده که سهمیه استان قم از این اعتبارات در سال جاری بیش از ۲۰۲ میلیارد تومان است.

رئیس شورای اسلامی شهرقم:

تمام فعالیت ها و تصمیمات شورای شهر قم شفاف می شود

رئیس شورای اسلامی شهرقم با تاکید بر فراهم شدن شرایط برای شفافیت و اطلاع رسانی دقیق از عملکردها و تصمیمات شورا، از راه اندازی سایت جدید این مجموعه خبر داد.

عبدالله جلالی روز دوشنبه در هشتاد و یکمین جلسه علنی شورای اسلامی شهر قم باتاکید بر اینکه تمام مصوبات در سایت این شورا منتشر می شود اظهار داشت: از شهرداری قم نیز انتظار داریم تا تمام مزایده ها، مناقصه ها، تعرفه های عوارض و خدمات را در این سایت بارگذاری کند. وی، صداقت با مردم را اصل اساسی شورای اسلامی شهر قم دانست و تاکید کرد: دلیلی برای جدایی مسئولان از مردم نیست و امیدواریم این اقدام شورای شهر الگویی برای سایر دستگاه های اجرایی استان شود تا ارگان ها بیش از پیش نسبت به عملکرد خود پاسخگو باشند. جلالی در ادامه سخنان خود با بیان اینکه ۴۰ سال از پیروزی شکوهمند انقلاب اسلامی را پشت سر گذاشته ایم و در حال ورود به دهه پنجم انقلاب هستیم گفت: هیچ یک از توطئه‌ها و نقشه های دشمنان داخلی و خارجی نتوانست خللی در اراده مردم برای پیمودن مسیر انقلاب ایجاد کند. رئیس شورای اسلامی شهر قم، وظیفه مسئولان را مرور کارنامه ۴۰ ساله دانست و گفت: نقاط ضعف و قوت مدیریت کشور در طی چهار دهه گذشته باید شناسایی شود تا با تقویت نقاط قوت و برطرف کردن نقاط ضعف، راه توسعه با شتاب بیشتری ادامه یابد. جلالی، دهه پنجم انقلاب را دهه عدالت محوری دانست و افزود: باید محور همه سیاست ها و برنامه ها به ویژه توزیع منابع ملی بر اساس عدالت باشد، چرا که این امر موجب آرامش کشور می شود.

انقلاب بهداشت و درمان پس از انقلاب

زدودن غبار از شانه نظام درمان در قم

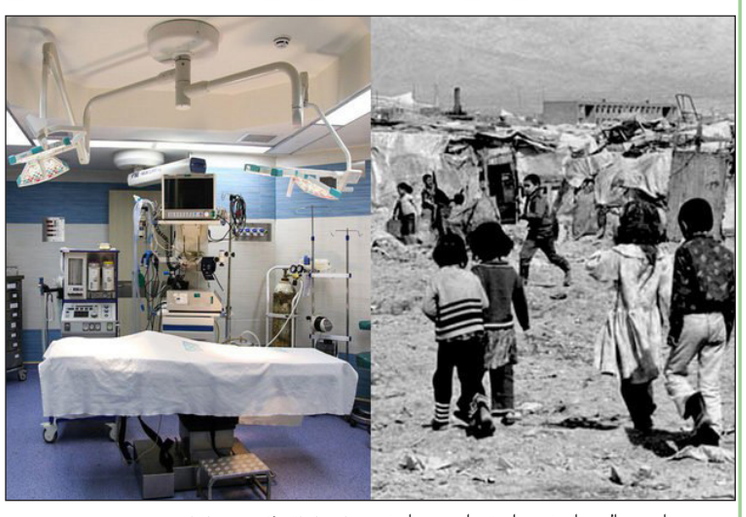

بهمن‌ماه هر سال، بهانه خوبی است برای مرور تاریخ و آنچه سال‌ها پیش از آن بر یک ملت و مملکت گذشته بود. ماهی که مبدأ یک اتفاق تاریخی برای کشورمان شد و بعد از آن همه چیز با متر و معیار اسلام در مملکت داری سنجیده شد، جمهوری اسلامی شد معیار خوبی برای یک مقایسه تاریخی از آنچه که پیش از این مبدأ تاریخ تحول بر این سرزمین گذشته و آنچه پس از آن روز در حال وقوع است. مبدایی که البته نه یک روز، بلکه یک دوره تحول را شامل می‌شود.

فراز و نشیب‌های بهداشت و درمان کشور از جمله مؤلفه‌هایی است که به آسانی می‌توان با معیارهایی مشخص، روند تحولات آن را با آنچه قبل از انقلاب وجود داشت مورد مقایسه قرار داد و این مقایسه از زبان پزشکانی که پیش از انقلاب هم در این زمینه فعالیت داشتند می‌تواند عادلانه‌تر باشد. تقی رزاقی متولد سال ۱۳۱۳ در قم است و تحصیلات دبستان تا دبیرستان خود را هم در همین شهر گذرانده و سپس در رشته پزشکی دانشگاه اصفهان تحصیل کرده است.

وی که از همان سال‌ها فعالیت در زمینه بهداشت و درمان قم را تا به امروز ادامه داده است در رابطه با شروع فعالیت خود و وضعیت بهداشت و درمان قبل از انقلاب در گفت‌وگو با مهر، می‌گوید: بعد از قبول در دانشگاه چون جز نفرات اول بودم کمک هزینه‌ای را دریافت کردم که در قبال کمک هزینه باید بعد از فراغت از تحصیل به خدمات بهداشتی مشغول می‌شدیم.

***جولان بیماری‌های واگیردار**

به گفته این پزشک قمی آن زمان حرف اول را بیماری‌های واگیردار می‌زد، بیمارهایی مانند سل و دیفتری و وبا گاهی تا حدی پیش می‌رفت که جان یک جمعیت عظیم را می‌گرفت و به همین خاطر برای جلوگیری از این وضعیت تشکیلاتی به عنوان طب پیشگیری در کشور به وجود آمد که مسئولیت واکسیناسیون و بهداشت محیط را داشت و همراه این تشکیلات مهندسان بهداشت هم بودند که کمک می‌کردند تا وضعیت بهداشتی روستاها تا حدی از وضعیت اسفباری که به آن دچار بود فاصله بگیرد، اما با این حال تلفات بیماری‌ها بسیار زیاد بود.

رزاقی که مسئولیت طب پیشگیری شهرهای حد فاصل الیگودرز تا کاشان را در آن زمان برعهده داشت اعتقاد دارد: همان زمانی که این وضعیت در کشور حاکم بود بسیاری از دانشجویانی که دوره پزشکی خود را گذرانده بودند بعد از تحصیل به خارج از کشور بورسیه شدند اما من و همه کسانی که ماندیم اعتقاد داشتیم که این پولی که برای کمک هزینه تحصیلی به ما داده بودند برای مردم و حق الناس بود و باید در قبال آن خدمت می‌کردیم. سال ۴۵ اپیدمی وبا شدت گرفته بود و ما را برای مقابله با آن به مرز افغانستان فرستادند، این را رزاقی گفته و می‌افزاید: شدت محرومیت به حدی بود که ما همانطور که برای بیمار یابی روستا به روستا پیش می‌رفتیم از مرز ایران خارج شدیم و ناگهان یک وقت فهمیدیم که وارد خاک کشور افغانستان شده ایم، وضعیت کشورداری تا این حد نابسامان بود.

به گفته وی که ۴ سال مسئولیت مرکز بهداشت قم و مسئولیت درمان بیماران مسلول قم را برعهده داشت، بعد از انقلاب تمام تشکیلات سازمان‌های دولتی و از جمله بیمارستان‌های به هم ریخت «آن زمان بیمارستان عرب نیا تازه ساخته شده بود اما هنوز راه اندازی نشده بود و مثلاً مانیتور بخش سی سی یو و یا ماشین‌های دیالیزی و همه تجهیزات پزشکی دیگر در انبار خاک می‌خورد و تا پیش از انقلاب هیچ کس به فکر راه انداختن آنها بود».

***جان تازه در تن سیستم درمان قم**

آن طور که او می گوید مسئولیت بیمارستان کامکار در همان سال‌ها از سوی آقای اشعری نماینده امام(ره) به وی تفویض شد «در شروع مواجهه با بیمارستان همه چیز به هم ریخته بود و برای اولین اقدام چند بهیار را برای گذراندن دوره‌های دیالیز و قلب به تهران فرستادیم و سپس آشپزخانه‌ای قدیمی که در بیمارستان کامکار بود را خراب کردیم و به یک سالن بزرگ تبدیل کردیم و دستگاه‌های دیالیزی که سال‌ها خاک می‌خورد را به راه انداختیم و مانیتورها را وصل کردیم».

به گفته این پزشک قمی در دوران قبل از انقلاب، قم هیچ کدام از بخش‌های دیالیز و سی سی یو و قلب را نداشت و بعد از انقلاب کار بخش‌های مختلف به مرور شروع شد و بخش سی سی یو، دیالیز، بخش قلب، داخلی و جراحی عمومی در بیمارستان کامکار و عرب نیا توأمان راه افتاد. رزاقی ادامه می‌دهد: بعد از مدیریت دوساله بیمارستان کامکار که به وضعیت تقریباً باثباتی رسید ترجیح دادم دوباره به درمان بیماران مسلول شهر بپردازم و البته در کنار آن در نظام پزشکی هم که تا پیش از انقلاب در قم اصلاً موجودیت نداشت شرکت کردم و بالاترین آرا را به دست آوردم و مسئول نظام پزشکی قم شدم. این پزشک قمی که هنوز تحت تأثیر سختی‌های بیماری‌های واگیر در آن دوران قرار می‌گیرد می‌گوید: با اقدامات بعد از انقلاب است که همه این بیماری‌ها از بین رفته است، مثلاً آب‌های آشامیدنی غیر بهداشتی، خزینه‌های نامناسب و عدم اطلاع مردم باعث شیوع بیماری می‌شد، بچه دوساله در اثر تب فلج می‌شد و یا اپیدمی مننژیت یک مرتبه تعداد زیادی از بچه‌ها را از بین می‌برد که خداروشکر بعد از انقلاب همه این موارد کنترل و مدیریت شد. به گفته وی در خود قم نیز بیماری‌های واگیر بسیار رواج داشت برای مثال سال ۵۰ و ۵۱ در قم اپیدمی آبله شد و جان بسیاری از مردم قم را تهدید کرد اما امروز یک کیس بیماری آبله هم دیگر در ایران و دنیا وجود ندارد و ویروسش در انیستو پاستور پاریس نگهداری می‌شود.

***رشد تخصص پزشکی در ایران**

به گفته این پزشک قمی رشد تخصص پزشکی در ایران یکی از عوامل پیشرفت بهداشت و درمان است، امروز ما از نظر تخصص پزشکی سرآمد کشورهای خاورمیانه هستیم و خیلی پیشرفت داشته‌ایم، افتخار ما در ایران این است که موارد بیماری‌های عفونی را به صورت نادر داریم در صورتی که در کشورهای همسایه این بیماری‌ها یکی از بیماری‌های بومی است و این به دلیل پیشرفت مملکت از نظر مسائل بهداشتی است.

آن طور که وی می‌گوید ایران امروز در بخش‌های جراحی، داخلی و پیوندهای قلب و کلیه و کبد در خاورمیانه حرف اول را می زند اما با توجه به همه این پیشرفت‌ها هنوز نارسایی از نظر پزشکی داریم به این خاطر که رشد جمعیت با پیشرفت مسائل بهداشتی هماهنگی ندارد و گسترش مسائل پزشکی باید بیشتر از این باشد و تشکیلات بیمه‌ای باید بیش از این گسترش پیدا کند که مردم به درمان و پزشکی دسترسی داشته باشند.

***ایران امروز مقصد بیماران بسیاری از کشورهای اطراف است**

دکتر عبدالرحیم زمردی هم از دیگر پزشکان با سابقه قم است که معتقد است کیفیت پزشکی در سال‌های بعد از انقلاب در ایران بسیار رشد داشته است و با پیشرفت جهانی کشور ما هم از کاروان علم عقب نمانده است به طوری که امروز مقصد بیماران بسیاری از کشورهای اطراف است. پیش از انقلاب پزشکان هندی سهم مهمی در درمان پزشکی در تمام رشته‌ها در ایران داشتند اما رشد علم بعد از انقلاب به حدی رسیده است که ما باید به کشورهای دیگر پزشکان مجرب بفرستیم.

این چشم پزشک متولد ۱۳۱۱ است و در سال ۱۳۳۰ تحصیل در رشته پزشکی را در دانشگاه تهران آغاز کرد و بعد از فارغ التحصیلی به صورت مداوم در عرصه پزشکی مشغول به فعالیت بوده است. آن طور که وی می گوید پیش از انقلاب ۹ سال در نقاط مختلف کشور از جمله آذربایجان و مرز ایران و شوروی و خراسان شمالی خدمت کرد و بعد از آن در بیمارستان نکویی قم استخدام شد و از سال ۱۳۵۱ تاکنون به کار چشم پزشکی مشغول است. وی با مقایسه وضعیت پزشکی قبل از انقلاب با بعد از آن نیز می‌افزاید: پزشکی قبل از انقلاب در حد یک درمان ابتدایی بوده است اما در مقابل علم در این سال‌ها به خصوص در رشته چشم پزشکی بسیار ترقی کرده است و بهبودی بیماران با پیش از انقلاب قابل مقایسه نیست و نمونه این پیشرفت، ا بیمارستان مادر چشم پزشکی به نام فارابی در تهران است که پیشرفت‌های بسیاری داشته است. به گفته وی در زمینه منابع علم پزشکی هم پیشرفت‌ها مشهود است به طوری که کتاب‌های پزشکی پیش از انقلاب اغلب به فارسی بوده و اکنون جنبه تاریخی دارد اما امروز علم چشم پزشکی ما از علم جهانی کسب می‌شود و کتاب‌های جدید و امروزی به سرعت در دسترس پزشکان ایرانی قرار می گیرد، نمایشگاه‌های کتاب هم نمونه‌ای از این نتایج است. وی با تأکید بر راه‌اندازی تشکیلات چشم پزشکی در استان قم ادامه می‌دهد: در آن سال‌ها با اینکه از نظر اقتصادی کمبودی وجود نداشت، در بیمارستان ما ماده بی حسی شدیداً کمبود داشت در حالی که امروز در هر داروخانه‌ای به فراوانی یافت می‌شود. آن طور که زمردین می گوید بیماری‌های چشمی در آن زمان بسیار رواج داشت و گاهی به مشکلاتی همچون نابینایی منتهی می‌شد «یکی از بیماری‌هایی که قبل از انقلاب در ایران بسیار رواج داشت بیماری تراخم بود که باعث کوری می‌شد اما امروز به طور کلی ریشه کن شده است». گذری کوتاه به تاریخ اثبات می کند که دستگاه بهداشت و درمان با سرعت خوبی پس از انقلاب در حال حرکت بوده و کمتر زمانی است که درجا زده باشد.

شهردار قم خبرداد

اجرای بیش از ۲ هزار پروژه زیباسازی در دهه فجر

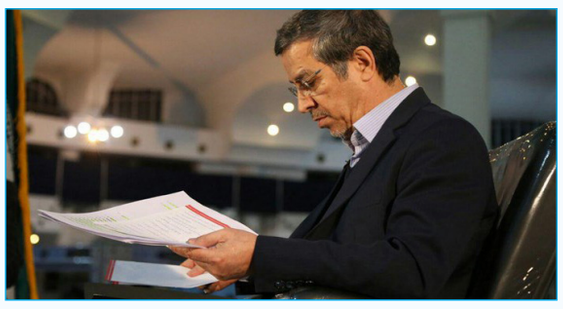

شهردار قم گفت: در حال تدوین قم ۱۴۰۵ هستیم تا بتوانیم مسیر برنامه‌محوری شهرداری را ادامه دهیم.

سیدمرتضی سقائیان‌نژاد در حاشیه بازدید از نمایشگاه «شکوه چهل‌ساله قم» در گفت‌وگوی زنده با مردم در برنامه گفت‌وگوی ویژه خبری شبکه نور، با بیان اینکه شهرداری قم یکی از شهرداری‌های قدیمی کشور است اظهار کرد: نزدیک به ۱۰۰ سال از عمر شهرداری قم می‌گذرد و تمام مباحث در دوران قبل و بعد انقلاب را اگر بخواهیم مقایسه کنیم شرایط بسیار متفاوت است. قبل از انقلاب جمعیت شهرنشین کشور کمتر از ۴۰ درصد بوده و تنها ۲۷۳ شهرداری در کشور داشته‌ایم. وی اضافه کرد: بعد از انقلاب اسلامی تعداد شهرداری‌ها به بالای هزار و ۳۰۰ شهرداری رسیده و جمعیت شهرنشین کشور بالای ۷۰ درصد است که این آمار در شهر قم بالای ۹۵ درصد است. شهردار قم با تاکید بر اینکه قبل از انقلاب شهرداری‌ها ارگان‌هایی خدماتی بوده‌اند اما امروز شهرداری‌ها ارگان‌هایی خدماتی، اقتصادی، سیاسی، فرهنگی و اجتماعی هستند تصریح کرد: امروز بلاشک اهمیت شهرداری‌ها بر همه روشن است و از تولد تا مرگ مردم با خدمات شهرداری‌ها عجین هستند. هرکس از درب خانه خود خارج می‌شود از نظافت، ایمنی، حمل و نقل، هوای شهر، محیط زیست، مسائل فرهنگی و ورزشی، کفن و دفن و... خدمات متقابل توسط شهرداری به مردم ارائه می‌شود. سقائیان‌نژاد اظهار کرد: شهرداری یک ارگان بسیار بزرگ و نزدیک به مردم است و مردم خدماتی که شهرداری انجام می‌دهند لمس می‌کنند؛ اگر یک روز زباله جمع نشود مردم آن را لمس می‌کنند و وضعیت خدمات ما بسیار حساس و مهم است. وی با بیان اینکه در قم بسیاری از مناطق فعلی وجود نداشت و عمدتا باغات بودند اظهار کرد: امروز شاهد توسعه چشم‌گیر شهر هستیم و به همین نسبت خدمات هم افزایش یافته است؛ بسیاری از خدماتی که امروز مشاهده می‌شود در راستای خدمات ارزنده نظام اسلامی به مردم شکل گرفته است. امروز مباحث ترافیکی، معابر، زیرگذرها، روگذرها و... در شهرها از اهمیت ویژه‌ای برخوردار شده چراکه شاهد توسعه تکنولوژی و خودروها در معابر هستیم. شهردار قم ساختار شهر در گذشته را مورد توجه قرار داد و گفت: در گذشته شورای شهر و شهرداری وجود نداشت و ساختار نظام شاهنشاهی برمبنای مردم‌سالاری نبود؛ اما با پیروزی انقلاب به مرور روندی شکل گرفت تا مردم مدیریت شهرها را در دست بگیرند. با تأسیس شهرداری‌ها و شورای شهرها مردم‌سالاری در شهرها شکل گرفت و فعالیت‌های شهری منسجم‌تر شد و محور خاصی پیدا کرد؛ مردم در شهرها ناظرینی پیدا کردند تا بر خدمات شهری نظارت داشته و بر مدیریت شهری دخالت پیدا کنند.

وی افزود: امروز مردم در مدیریت شهری دخالت دارند و امروز در این راستا اطلس نیازمندی‌های محلات تهیه شده و این در مسیر تحقق هدف خدمت به مردم است.

***شهرداری‌ها بدون خط کش راه و برنامه نمی‌توانند حرکت کنند**

سقائیان‌نژاد با اشاره به نقش ویژه شورای شهر در مدیریت شهرها بیان کرد: شهرداری‌ها بدون خط کش راه و برنامه نمی‌توانند حرکت کنند و شهر قم امروز از این مزیت ویژه برخوردار است. وی بیان کرد: زمانی که وارد قم شدم اولین حرکت تدوین چشم‌انداز ۱۴۱۴ قم بود که بر مبنای آن برنامه پنج ساله قم ۱۴۰۰ تدوین شد و امروز سه سال را پشت سر گذاشتیم که در آن ۱۱ هدف، ۳۶ راهبرد و نزدیک به ۱۱۸ سیاست اجرایی تدوین شده است.

شهردار قم گفت: از همین الان در حال تدوین قم ۱۴۰۵ هستیم تا بتوانیم مسیر برنامه‌محوری را ادامه دهیم؛ در این برنامه دقیقاً طرح‌ها، بودجه و منابع آن مشخص شده است. وی گفت: بحث محیط زیست شهری، ترافیک، زائرپذیری قم و... جزو شاخص‌هایی است که در برنامه پیش‌بینی شده است؛ تلاش این است که دوره ماندگاری زائر را افزایش دهیم و در برنامه این مساله مد نظر قرار گرفته است. سقائیان‌نژاد با اشاره به جنبه‌های ویژه مدیریت شهری و پیش‌بینی‌های صورت گرفته در برنامه قم گفت: پروژه‌هایی که در سال‌های اخیر اجرا شده خصوصاً پروژه مقداد، تقاطع ۱۵ خرداد، شهدای مدافع حرم و... از جمله پروژه‌هایی است که گره‌های ترافیکی شهر را باز کرد. وی ادامه داد: بلوار آیت‌الله بروجردی نیز یکی دیگر از پروژه‌های مهم شهر است که توانستیم در این زمینه مشکل پردیسان را حل کنیم. شهردار قم به اقدامات حمل و نقلی شهرداری گفت: در حال حاضر به دنبال خرید ۲۵۰ دستگاه اتوبوس جدید برای شهر هستیم که ۷۰ دستگاه آن وارد شهر شده است و ۱۲۰ دستگاه نیز در حال بازسازی است. در ابتدای سال آینده چهره قم از نظر حمل و نقل متفاوت خواهد شد. وی گفت: در حوزه پل‌های عابرپیاده مکانیزاسیون را در دستور کار داریم تا مردم با آسایش بیشتری از آن‌ها استفاده کنیم.

سقائیان‌نژاد به اقدامات زیباسازی شهر اشاره کرد و افزود: در دهه فجر بیش از ۲ هزار مورد پروژه زیباسازی در شهر اجرا کرده ایم که ادامه دارد.

***۵۹ درصد بودجه شهرداری وابسته به تراکم است**

وی با بیان اینکه در حوزه بودجه‌نویسی رشد قابل توجهی شکل گرفته است گفت: امسال ۲ هزار میلیارد تومان بودجه داشتیم که سال آینده بیش از ۲ هزار و ۳۰۰ میلیارد تومان است که با احتساب وام و فاینانس بیش از ۳ هزار میلیارد تومان است و سرانه هر شهروند بالغ بر ۲ میلیون تومان است. بیش از هزار و ۸۰۰ میلیارد تومان از این بودجه در حوزه عمرانی است. شهردار قم ۸۰ درصد بودجه شهرداری را عمرانی دانست و افزود: در بحث فضای سبز و زیست‌محیطی نیز بیش از ۴۰۰ میلیارد تومان بودجه گذاشته‌ایم.

سقائیان‌نژاد با تاکید بر اینکه ۵۹ درصد بودجه شهرداری امروز وابسته به تراکم است افزود: در گذشته این آمار ۷۹ درصد بوده است؛ این بودجه بستگی به شرایط ساخت و ساز در کشور دارد و ما به سمت بودجه‌ریزی و منابع پایدار حرکت می کنیم. امیدواریم با تصویب بودجه پایدار شهرداری‌ها شاهد شرایط بهتری در شهرها باشیم چرا که شهر موجودی زنده است و باید منابع پایدار در اختیار داشته باشد. شهردار قم با بیان اینکه امسال برای سال ۹۸ برای الکترونیکی کردن شهرداری پیش بینی کرده ایم گفت: نزدیک به ۹۰ کیلومتر فیبر نوری در شهرداری اجرا شده که پشتوانه شهرداری است؛ قم‌کارت در حال آماده‌سازی است و قرار شده تا اوایل سال آینده تحویل شود که ۱۳ خدمت مالی و الکترونیکی متفاوت را ارائه می کند که شامل پرداخت کرایه تاکسی و اتوبوس و... است.

وی الکترونیکی سازی صدور پروانه، بایگانی کردن مدارک، پرداخت عوارض و... را مورد توجه قرار داد و اذعان کرد: ایستگاه‌های اتوبوس به عنوان یکی از دغدغه‌های مردم در حال الکترونیکی‌سازی است که به زودی بهره‌برداری می‌شود. سقائیان‌نژاد با اشاره به اقدامات صورت گرفته برای توسعه پارکینگ‌ها گفت: ۵ مجموعه پارکینگ با مساحت ۲۰ هزار مترمربع برای سال ۹۸ در نظر گرفتیم که عمدتاً در هسته مرکزی شهر است؛ توسعه شرقی حرم مطهر یکی از پروژه‌های ویژه شهر است که در بخش سرمایه‌گذاری دنبال می‌شود و در مناطق دیگر هم پیگیر احداث پارکینگ هستیم؛ امیدواریم در پایان سال ۹۸ نزدیک به ۲۰ هزار مترمربع به پارکینگ‌ها اضافه شود و سال آینده برای ما سال نهضت پارکینگ‌سازی است.

***شهرداری قم با مدیریت جهادی تحریم را لمس نکرده است**

وی با اشاره به تصویب احداث خط دوم مترو شهر گفت: این خط شروع نشده تا خط اول تکمیل شود؛ خط اول دو فاز شده و فاز اول از قلعه کامکار تا مطهری حدود ۵/۲ کیلومتر است البته مشکلی در روند تأمین تجهیزات آن ایجاد شده است. ۶ ایستگاه فاز اول کامل فعال است. شهردار قم اضافه کرد: در حوزه تأمین واگن به صورت معجزه‌آسا توانستیم در قالب قرارداد کلان‌شهرها اسم قم را اضافه کنیم که ۸۰ واگن به این شهر اختصاص یافت و با پشتوانه نمایندگان مجلس این امر محقق شد و نزدیک به هزار میلیارد بحث تأمین واگن شهر حل شده است. سقائیان‌نژاد تأخیر فعلی در روند مترو را مشکل تأمین متروسیستم دانست و گفت: بخشی از این متروسیستم را از داخل تأمین کرده و تلاش داریم مشکل تأمین خارجی را هم حل کنیم و شاهد راه‌اندازی فاز اول مترو در سال ۹۸ باشیم.

وی گفت: ادامه مسیر مترو نیز تونل آن تکمیل شده و به مرور ایستگاه‌های آن تکمیل خواهد شد. وقتی خیالمان بابت خط اول راحت شود خط دوم را هم پیگیری خواهیم کرد.

شهردار قم پیگیری احداث خط سوم مترو را مورد توجه قرار داد و افزود: برای اینکه بتوانیم به قطار سریع‌السیر وصل شویم باید خط سوم را اجرا کنیم و شورای ترافیک منتظر است تا مباحث اصلی حل شود تا خط سوم را اجرایی سازد. وی گفت: در این شرایط تحریم شهرداری قم تحریم را لمس نکرده و بر توانستن و مدیریت جهادی تکیه دارد. وی با تاکید بر اینکه در چهار سال اخیر ۱۶ پارک شهری احداث شده است تصریح کرد: ایمن‌سازی بوستان‌های شهری یکی از پروژه‌های ویژه شهرداری بوده است که در این راستا اقدام شهرداری برای تامین رفاه و آسایش عمومی صورت گرفته است.

اخبار

مدیرکل منابع طبیعی و آبخیزداری استان قم خبرداد

صدور رای قطعی برای خلع ید از سرمایه گذار پروژه فرودگاه قم

مدیرکل منابع طبیعی و آبخیزداری استان قم گفت: برای خلع ید سرمایه گذار پروژه فرودگاه قم رای قطعی صادر شده، وظیفه پیدا کردن سرمایه گذار برای تکمیل پروژه فرودگاه قم بر عهده استانداری است.

سید محمد تقی سجادی ظهر دیروز در نشست خبری با اصحاب رسانه استان قم با اشاره به الزامات طرح‌های ملی اظهار کرد: اجرای این طرح‌ها نیاز به پیوست فرهنگی و محیط زیستی دارند، اگر در منابع طبیعی قم تخریب صورت بگیرد، آسیب این مساله برای ۲۵ درصد جمعیت کشور خواهد بود. وی ادامه داد: چون شهر قم در شاهراه ارتباطی کشور قرار دارد، طرح‌های ملی همچون خط فیبر نوری، قطار سریع السیر و بزرگراه‌ها از این شهر عبور می کنند، این طرح‌ها از عرصه‌های منابع طبیعی قم برداشت می کنند که این مساله نیاز به الزاماتی دارد. مدیرکل منابع طبیعی و آبخیزداری استان قم افزود: با توسعه معدن در استان مختلف نیستیم، اما باید مسائل زیست محیطی در این زمینه رعایت شود، تاکید مقام معظم رهبری در بخش معدن نه بر برداشت خام بلکه بر تکمیل چرخه تولید است. سجادی گنبدنمکی را یک ظرفیت برای بخش گردشگری قم دانست و تصریح کرد: آماده هستیم که بهره برداری از این مکان صورت بگیرد، این مساله در چارچوب سند توسعه قم است. وی ادامه داد: در خصوص خلع ید سرمایه گذار پروژه فرودگاه قم رای قطعی صادر شده، برای تعیین تکلیف نهایی این پروژه مسائلی همچون سرمایه گذاری مردم و دامداران در حریم فرودگاه باقی مانده است، وظیفه پیدا کردن سرمایه گذار برای تکم

نکته

اصل قرار دادن قانون اساسی می تواند عامل ثبات و پیشرفت باشد

اصول مغفول مانده قانون اساسی در چهل سالگی انقلاب

آزادی تشکیل اجتماعات و راهپیمایی‌ها، جایگاه شوراها، برگزاری همه‌پرسی، رسیدگی به جرائم سیاسی و مطبوعاتی با حضور هیأت منصفه و بازنگری در قانون اساسی از جمله اصول قانون اساسی است که انتقادات متعددی به عدم اجرای کامل آنها مطرح است. ۳۹ سال از تصویب قانون اساسی جمهوری اسلامی ایران می گذرد، اما بسیاری بر این باورند که طی این چهار دهه از همه ظرفیت‌های قانون اساسی استفاده نشده است و همچنان برخی اصول یا کامل اجرا نشده‌اند یا اجرای آنان با مشکلات و نواقصی انجام می‌شود. اصول بیست‌وهفتم، پنجاه و نهم، صد و شصتم، هشت و صدم و هفتاد و هفتم از جمله این اصول هستند.

***آزادی تشکیل اجتماعات**

اصل ۲۷ قانون اساسی می گوید :«تشکیل اجتماعات و راهپیمایی‌ها، بدون حمل سلاح، به شرط آنکه مخل به مبانی اسلام نباشد، آزاد است » اما بارها نحوه اجرای این اصل و شرط کسب مجوز قبل از برگزاری راهپیمایی‌ها مورد اعتراض قرار گرفته است. دی‌ماه سال گذشته که اعتراضات مختلفی در کشور نسبت به مشکلات جاری برگزار شد، دوباره بحث قانون برگزاری تجمعات مورد بحث قرار گرفت. در این میان بسیاری بر اجرایی شدن این حق صریح مردم تأکید داشتند. عده‌ای هم برای اجرایی شدن آن راه‌حل‌هایی ارائه کردند. از جمله شورای شهر تهران، تعیین مکان‌های خاص برای تجمعات و اعتراضات مردمی به‌عنوان راهکاری برای حل این موضوع مطرح کرد و آن را با دو فوریت به تصویب رساند. بر اساس این مصوبه، شهرداری تهران به در نظر گرفتن مکان‌های ویژه برای اعتراضات مردمی موظف می‌شد. هرچند در آن زمان انتقادات زیادی به عدم تطابق این مصوبه و اصل ۲۷ قانون اساسی وجود داشت، اما وزارت کشور به‌صورت ضمنی با همان هم مخالفت کرد. سلمان سامانی، سخنگوی وزارت کشور درباره آن گفت:«پسندیده نیست که تجمع‌ها را محدود به یک نقطه کنیم، ما استقبال می کنیم که موضوع از مسیر قانونی خود طی شود» او همچنین معتقد بود شورای شهر به ابعاد امنیتی و سیاسی تجمعات توجهی ندارد. حدود یک ماه بعد هم بهرام سرمست، مدیر کل سیاسی وزارت کشور خبر داد که این وزارتخانه در حال تهیه پیش‌نویس لایحه «تجمعات قانونی» است. با اینکه سرمست در آن زمان بحث تجمعات قانونی را مطرح کرده بود، اما در خردادماه سال جاری او در یک نشست خبری از تعیین مکان‌های خاص برای برگزاری تجمعات قانونی سخن به میان آورد و پس از آن طبق گزارش پایگاه اطلاع‌رسانی دولت، در جلسه روز یکشنبه ۲۰ خرداد هیأت وزیران، ورزشگاه‌های دستجردی، تختی، معتمدی، آزادی و شهید شیرودی و بوستان‌های گفت‌وگو، طالقانی، ولایت، پردیسان، هنرمندان و شهر و همچنین ضلع شمالی مجلس شورای اسلامی به‌عنوان محل‌های «مناسب» تجمع در کلان‌شهر تهران تعیین شدند. حالا هیأت‌وزیران مقرر کرده که علاوه بر پایتخت، در سایر شهرهای ایران نیز شوراهای تأمین امکانی را برای تجمعات تعیین کنند. بر این اساس لازم است با لحاظ شروطی برای شهرهای با جمعیت کمتر از یک میلیون نفر، یک مکان و برای شهرهای با جمعیت بیش از آن، دو مکان برای تجمعات تعیین شود. البته این مصوبه‌ها و تصمیم‌گیری‌ها تا کنون کارآیی چندانی نداشته است و از زمان تصویب آن تا حالا اعتراض‌هایی با موضوعات مختلف در اقصی نقاط مختلف تهران برگزار شده است.

***مراجعه به آرای عمومی و تأکید رئیس جمهوری**

در اصل ۵۹ قانون اساسی به برگزاری همه‌پرسی در مسائل بسیار مهم اقتصادی، سیاسی، اجتماعی و فرهنگی تأکید شده و آمده است:« ممکن است اعمال قوه مقننه از راه همه‌پرسی و مراجعه به آرای مردم صورت گیرد.» و همچنین «درخواست مراجعه به آرای عمومی باید به تصویب دوسوم مجموع نمایندگان مجلس برسد.» پس از پیروزی انقلاب اسلامی تاکنون تنها یک‌بار از این ظرفیت قانون اساسی آن هم در سال ۱۳۶۸ برای خود قانون اساسی استفاده شده است. با این حال این روزها شاهدیم که بسیاری پیشنهاد می‌دهند از همه‌پرسی در موضوعات مورد مناقشه از جمله ورود زنان به ورزشگاه، فعالیت هسته‌ای و اخیراً نیز تصویب لوایح موسوم به FATF استفاده شود. حسن روحانی، رئیس جمهوری نیز از جمله کسانی بود که در این ۶ سال چند بار به برگزاری همه‌پرسی و اصل ۵۹ قانون اساسی اشاره کرد. او در ۲۲ بهمن سال گذشته گفت: اصل ۵۹ قانون اساسی می گوید برخی موارد قانون‌گذاری و اعمال قوه مقننه مراجعه به آرای مستقیم مردم است، اگر در دو مسئله اختلاف داریم، دعوا و شعار ندارد. صندوق آرا را بیاوریم، طبق اصل ۵۹ قانون اساسی هرچه مردم گفتند به آن عمل کنیم. این ظرفیت قانون اساسی ماست. آستانه تحمل را بالا ببریم. همان‌طور که در حرم امام (ره) گفتم سه چیز برای ما اصل است: اسلام، ایران و ملت ایران همه ما برای اسلام، همه ما برای ایران و همه ما برای ملت ایران باید تلاش کنیم. رئیس جمهوری همچنین در مصاحبه تلویزیونی‌اش در ۱۵ مرداد سال جاری موضوع همه‌پرسی را این‌گونه مطرح کرد که اگر مسئله‌ای بسیار مهم است به اصل ۵۹ رجوع کنیم، اصل ۵۹ نظام را تثبیت می کند. می‌توان با مراجعه به آرای عمومی مردم بسیاری از مشکلات را حل کرد. مردم می‌توانند در مسائل مهم و کلان، نظرشان را اعمال کنند. می‌دانم همه‌پرسی ساز و کار خود را دارد و باید به رهبری و ... مراجعه کرد، اما این اصل قابل اجرا است اما در کنار این اصل، اصل ۱۷۷ قانون اساسی وجود دارد که موضوع بازنگری در قانون اساسی را مطرح می کند و می گوید که بازنگری در قانون اساسی ابتدا از سوی مقام معظم رهبری شروع می‌شود. رهبری پس از مشورت با مجمع تشخیص مصلحت نظام در طی حکمی خطاب به رئیس جمهور موارد اصلاح یا تتمیم قانون اساسی را به شورای بازنگری قانون اساسی پیشنهاد می کند. بر اساس این اصل:« مصوبات شورا پس از تأیید و امضای مقام رهبری باید از طریق مراجعه به آرای عمومی به تصویب اکثریت مطلق شرکت کنندگان در همه‌پرسی برسد.» همچنین «کلیه قوانین و مقررات بر اساس موازین اسلامی و پایه‌های ایمانی و اهداف جمهوری اسلامی ایران و جمهوری بودن حکومت و ولایت امر و امامت امت و نیز اداره امور کشور با اتکا به آرای عمومی و دین و مذهب رسمی ایران» تغییرناپذیر عنوان شده است. اولین بازنگری در قانون اساسی ۱۰ سال پس از تصویب قانون اساسی و در سال ۱۳۶۸ انجام شد. هرچند به اذعان بسیاری از حقوق‌دانان بازنگری در قانون اساسی موضوع پیچیده‌ای است و باید در شرایط زمانی و اجتماعی مناسبی انجام شود، اما با این حال برخی دیگر معتقدند ۳۰ سال از اجرای اصول این قانون اساسی می گذارد و تنها یک‌بار به بررسی دوباره آن نشسته‌ایم در حالی که در بسیاری از کشورها هرچند سال یک‌بار قانون اساسی متناسب با شرایط کشور به‌روز می‌شود.

***۱۹ سال غفلت از شوراهای کشور**

اصل هفتم قانون اساسی به اهمیت جایگاه شوراها تأکید می کند و مجلس شورای اسلامی و شوراهای استان، شهرستان، شهر، محل، بخش، روستا و نظایر این‌ها را از جمله ارکان تصمیم‌گیری و اداره امور کشور عنوان می کند. اصل صدم قانون اساسی نیز شرایط انتخاب‌کنندگان و انتخاب‌شوندگان و حدود اختیارات، وظایف شوراها را برای پیشبرد امور مشخص می کند. با وجود تأکید چندباره قانون اساسی به جایگاه شوراها در اصول هفتم و صدم تا اصل یک‌صد و ششم، اجرای این اصول تا دولت اول سید محمد خاتمی به تأخیر افتاد و اولین دوره شوراهای اسلامی شهر و روستا در اسفندماه سال ۱۳۷۷ یعنی ۱۹ سال پس از تصویب قانون اساسی تشکیل شد. حالا با وجود این که پنج دوره از برگزاری شورهای اسلامی شهر و روستا می گذرد، اما انتقادهای متعددی به عملکرد و سازوکار اجرایی شدن شوراهای شهر و روستا وجود دارد. برخی بروز مفاسد اقتصادی، باندبازی‌ها و رشوه‌گیری‌ها و مشکلات عدیده شهرداری‌ها را ناشی از اجرای نامناسب اصول قانون اساسی می‌دانند. بازداشت تعدادی از اعضای شورای شهر بابل، ضد و خورد اعضای شورای کرمانشاه و تجمع مردم زابل مقابل ساختمان شورای شهر از جمله خبرهای پرحاشیه این سال‌ها درباره شوراهای اسلامی شهر و روستا بوده است.

***تنها یک دادگاه جرایم سیاسی**

بر اساس اصل ۱۶۸ قانون اساسی «رسیدگی به جرایم سیاسی و مطبوعاتی علنی است و با حضور هیأت منصفه در محاکم دادگستری صورت می گیرد. نحوه انتخاب، شرایط، اختیارات هیأت منصفه و تعریف جرم سیاسی را قانون بر اساس موازین اسلامی معین می کند.» در این اصل به جرم سیاسی و مطبوعاتی و همچنین برگزاری دادگاه علنی با حضور هیأت منصفه تأکید شده است. لایحه جرم سیاسی نخستین بار در سال ۸۰ در مجلس ششم به تصویب رسید، اما با ۱۸ ایراد شورای نگهبان مواجه شد. با این حال این لایحه با اصرار نمایندگان مجلس به مجمع تشخیص مصلحت نظام فرستاده شد و در همان جا به بن‌بست خورد. به گزارش دفتر آیت‌الله نور مفیدی، عضو مجلس خبرگان رهبری، او نیز تعریف نشدن جرم سیاسی را یکی از اصول مغفول مانده قانون اساسی مطرح کرده بود و گفته بود تعریف نشدن مصداق برخی مسائل یا عمل نکردن و اجرایی نشدن برخی از اصول، نظام جمهوری اسلامی را دچار مشکل می کند.

***اصل ۵۶ ضامن دموکراسی**

در کنار این موارد محمد هاشمی، حقوقدان نیز معتقد است که اصل ۵۶ کم‌تر مورد توجه قرار گرفته است. هاشمی در این باره می گوید: اصل ۵۶ قانون اساسی بسیار قشنگ است و می گوید حاکمیت مطلق بر جهان از آن خداست و هم او، انسان را بر سرنوشت اجتماعی خویش حاکم ساخته است. هیچ‌کس نمی‌تواند این حق الهی را از انسان سلب کند یا در خدمت منافع فرد یا گروهی خاص قرار دهد. او در ادامه اضافه می کند که این اصل ضامن دموکراسی است. در همین راستا، نظارت استصوابی شورای نگهبان منطقی نیست و جنبه سلبی دارد. نظارت باید بی‌غرضانه و بی‌طرفانه باشد. تجربه ثابت کرده است که شورای نگهبان بسیاری از موضوعات را خلاف شرع دانسته، در حالی که چنین نبوده است.

***میثاق ملی، عامل ثبات و پیشرفت**

قانون اساسی قطعا یکی از مهمترین نتایج پیروزی انقلاب اسلامی است و بخش زیادی از آرمانهای مردم در این انقلاب را رسمیت بخشیده و هنوز هم ظرفیت‌های اجرانشده دارد. از این رو همچنان اصل قرار دادن آن می‌تواند عامل ثبات و پیشرفت باشد.

آیت‌الله آملی لاریجانی در جلسه مسئولان عالی قضایی :

«زندانی سیاسی» نداریم

رئیس قوه قضاییه گفت: محکومی تحت عنوان «زندانی سیاسی» نداریم و کسی هم در جمهوری اسلامی به خاطر انتقاد تحت پیگرد قرار نمی گیرد.

به گزارش ایرنا از روابط عمومی قوه قضاییه، آیت الله صادق آملی لاریجانی روز دوشنبه در جلسه مسئولان عالی قضایی با انتقاد از کسانی که موضوع عفو گسترده محکومان در آستانه ۴۰ سالگی انقلاب را به سمت سیاسی شدن سوق می دهند، از بهره مندی قریب به ۵۰ هزار نفر از این عفو خبر داد و اظهار داشت: برخی برای به حاشیه بردن این اقدام بزرگ، سخن از آزادی زندانیان سیاسی و منتقدان به میان می آورند، در حالی که ما اساسا محکومی تحت عنوان «زندانی سیاسی» نداریم و کسی هم در جمهوری اسلامی به خاطر انتقاد تحت پیگرد قرار نمی گیرد.

وی افزود: متاسفانه برخی این اقدام بزرگ را هم سیاسی می کنند. عده‌ای گفته‌اند بهتر است این عفو شامل زندانیان سیاسی هم بشود. این در حالی است که ما محکومی با عنوان «زندانی سیاسی» نداریم. رئیس دستگاه قضا اضافه کرد: اگر کسی اقدامی علیه امنیت مرتکب شده است، عنوان مجرمانه مستقلی دارد که باید به آن رسیدگی شود. جرم سیاسی نیز در قانون تعریف شده و رسیدگی به آن هم سازوکارهای قانونی خود را دارد اما در حال حاضر چنین محکومانی نداریم.

***۵۰ هزار زندانی مورد عفو قرار می‌گیرند**

رئیس قوه قضاییه گفت: متاسفانه عده ای این عفو شیرین را که تخمین زده می شود شامل قریب به ۵۰ هزار نفر بشود، با برخی اظهارات بی مورد و حواشی نامربوط تلخ می کنند و یک اقدام انسانی، قضایی و حقوقی را که مربوط به جرم و محکومیت مجرمان است، سیاسی جلوه می دهند. آملی لاریجانی ادامه داد: اصل این پیشنهاد از سر رافت و اقتدار نظام جمهوری اسلامی است و هر تفسیر دیگری در این زمینه بیهوده و خطا است.

***نقد در جمهوری اسلامی جرم نیست**

رئیس قوه قضاییه گفت: متاسفانه برخی از افرادی که حتی در دستگاه های اجرایی هم سمت دارند، گفته اند این عفو شامل منتقدان هم بشود. گویی القامی کنند کسانی به خاطر نقد صرف، در زندان به سر می برند. این چه دروغ بزرگی است؟ مگر امروز کسی که نقدی داشته، به خاطر انتقادش در زندان است؟

***افترا و توهین با نقد تفاوت دارد**

وی افزود: دستگاه قضایی هیچگاه به صرف نقد، کسی را تحت تعقیب قرار نداده است. این اظهارات ناشی از عدم توجه برخی افراد به این نکته است که افترا و توهین با نقد تفاوت دارد و این تفاوت را نیز قانونگذار قائل شده است. به صراحت می گوییم که نقد به هیچ عنوان در جمهوری اسلامی جرم نیست.

***انقلاب اسلامی یک راه جدید در میان مکاتب بود**

رئیس قوه قضاییه با تبریک ایام الله دهه فجر بر ضرورت شناخت قدر ارزش های دینی، الهی و انسانی انقلاب اسلامی تاکید کرد و گفت: این انقلاب از بعد نظری یک راه جدید در زمانه ما و در میانه هجوم مکاتب و ایسم های مختلف بود.

*** پیوندی تمام عیار میان مردم سالاری و ارزش های انسانی و الهی**

آملی لاریجانی گفت: انقلاب اسلامی، پیوندی تمام عیار میان مردم سالاری و ارزش های انسانی و الهی بود. بها دادن به مردم در تعیین سرنوشت و انتخاب مسیر خود در پیوند با حاکمیت حقیقت و ارزش های الهی، پیوند مبارکی بود که در جمهوری اسلامی تجلی یافت و آنچه را مدرنیته نفی کرده بود، انقلاب اسلامی احیا کرد. وی افزود: این راه جدید، همچنان ظرفیت انجام بحث های دقیق علمی و فلسفی را دارد و امیدواریم هر چه بیشتر ابعاد این نظام الهی مورد واکاوی و تبیین قرار گیرد.

***آموزش خودباوری و ایستادگی در برابر طاغوت ها**

رئیس قوه قضاییه با بیان اینکه انقلاب اسلامی در بعد عملی نیز موجب هویت بخشی به ملتی بود که سال ها از سوی استعمارگران، عقب نگه داشته شده بود، تصریح کرد: در آن زمان، ایمان مردم اجازه تجلی در ساحت اجتماعی و سیاسی نداشت اما انقلاب اسلامی، موانع را کنار زد و به مردم، خودباوری، اتکا به نفس و ایستادگی در برابر طواغیت را آموخت. وی افزود: مردم در طول ۴۰ سال گذشته با وجود همه مصائب و تنگناهایی که از سوی دشمنان تحمیل شده است، در برابر آنان که به ثروت، موقعیت و سرمایه های انسانی این کشور چشم طمع دوخته، ایستادگی کرده اند و افتخار انقلاب اسلامی این است که از ملتی عقب نگه داشته شده، انسان هایی آبدیده، قدرتمند و آگاه پرورش داده است.

***برخی کاستی ها موجب نادیده گرفتن پیشرفت ها نشود**

رئیس قوه قضاییه با اذعان به اینکه همچنان تا آرمان های انقلاب فاصله داریم، اظهار داشت: وجود برخی کاستی ها و فاصله ها از اهداف انقلاب نباید باعث شود که پیشرفت ها و جهات اقتدار کشور نادیده گرفته شود. دشمنان از همان روزهای آغازین پیروزی انقلاب مدعی بودند که انقلاب اسلامی دوام نخواهد داشت. وی افزود: خباثت آنها به حدی است که بعد از چهار دهه همان حرف ها را تکرار می کنند و در مسیر تحقق رویاهای آشفته خود از هیچ تلاشی از جمله جنگ، تحریم، آتش افروزی و تهدید فروگذار نکرده اند.

***نادیده گرفتن خدمات انقلاب، جفایی بزرگ است**

رئیس قوه قضاییه گفت: انقلاب اسلامی خدمات و حسنات بسیاری داشته و دارد که نادیده انگاشتن آن جفای بزرگی است. دشمن به ویژه آمریکا و اذناب آن، مدام کاستی ها را تبلیغ و برجسته می کنند. خصوصا در سال های اخیر با انواع ابزارهای تبلیغاتی و جنگ روانی در صدد به آشوب کشیدن کشور بوده اند اما در بحبوحه همه این فشارها و دشمنی ها می بینید که جمهوری اسلامی و فرزندان شایسته آن چگونه در عرصه های گوناگون علمی، فناوری، فرهنگی، دفاعی و سایر زمینه ها درخشیده اند. وی با اشاره به رشد علمی کشور بر مبنای استانداردهای جهانی و ذکر مصادیقی از پیشرفت در عرصه های مربوط به پزشکی، سلول های بنیادین، نانوتکنولوژی، هوافضا، موشکی و مانند آن گفت: آمریکا و اذناب آن در مقابله با این حجم از نبوغ و ابتکار فرزندان ایران، مدام در حال تزریق یاس و ناامیدی هستند و متاسفانه عده ای هم در داخل، همان مسیر دشمن را طی می کنند.

***برخی کاستی ها را انکار نمی کنیم**

آیت الله آملی لاریجانی افزود: ما منکر برخی بی عدالتی ها و کاستی ها نیستیم اما در کنار این کاستی ها، باید خدماتی را هم که ارائه شده است، ببینیم. متاسفانه عده‌ای در داخل نیز خواسته یا ناخواسته، همسو با اهداف دشمنان اقدام به سیاه نمایی می کنند و این بزرگترین جفا به ملت بزرگ ایران است.

***به بهای «اینستکس» به هر ذلتی تن نمی دهیم**

وی با اشاره به ایجاد سازوکار مالی «اینستکس» از سوی اروپا گفت: اروپایی ها بعد از ۹ ماه تعلل و مذاکره، یک سازوکار با ظرفیت محدود، آن هم نه برای تبادل پول بلکه برای تامین غذا و دارو ایجاد کرده اند. کشورهایی که در مقابل رذالت آمریکا در خروج از برجام، مدعی پایبندی به این توافق بودند، اقداماتشان محدود به اینستکس شده و حسب گزارش ها دو شرط عجیب نیز گذاشته اند؛ یکی اینکه ایران به FATF بپیوندد و دیگری آنکه در زمینه موشکی وارد مذاکره شود. رئیس مجمع تشخیص مصلحت نظام گفت: لازم است این کشورها بدانند که جمهوری اسلامی ایران به هیچ وجه این شروط تحقیرآمیز را نخواهد پذیرفت و به بهای باز شدن یک آبراهه کوچک نظیر اینستکس، تن به هر خواسته ای نخواهیم داد.

***کدام امتیاز**

وی با اشاره به تعهد و وظیفه اروپا نسبت به برداشتن تحریم ها، اظهار داشت: مگر جمهوری اسلامی برای تامین غذا و داروی خود ناتوان است؟ اصلا مگر غذا و دارو تحریم بوده که حالا این سازوکار مالی را به عنوان یک امتیاز القا کنند؟ آملی لاریجانی افزود: رهبر معظم انقلاب در همان بحث برجام هم فرمودند که به طرف مقابل اعتماد ندارند، منتها بر اثر برخی اصرارها و برای جلوگیری از این شبهه که رهبر انقلاب مانع از پیشرفت مذاکرات هستند، اصل آن مذاکرات را با شروطی پذیرفتند. امروز هم اروپا همان مسیر آمریکا را طی می کند و ما هم مانند همیشه باید استقامت کنیم.

***مردم در ۲۲ بهمن سنگ تمام خواهند گذاشت**

رئیس قوه قضاییه با بیان اینکه مطمئنا مردم بصیر ایران در بزرگداشت ۲۲ بهمن سنگ تمام خواهند گذاشت، تصریح کرد: امروز، روز ابراز وحدت و انسجام است و باید اقتدار نظام را به جهانیان نشان دهیم. خوشبختانه همواره در طول سال های پس از انقلاب، مردم از مسئولان جلوتر بوده و با تهدید و عملیات روانی، عقب نشینی نکرده اند. امروز جمهوری اسلامی یک نظام مقتدر است و کشور ما کشوری ثروتمند و غنی است.

***حضرت زهرا (س) نگران شیعیان بودند**

وی با تسلیت فرارسیدن ایام شهادت حضرت فاطمه زهرا (س) گفت: آن حضرت، بنا به روایتی حدود ۹۰ روز پس از ارتحال پدر بزرگوارشان پیامبر اکرم (ص) در دفاع از حق ولایت به شهادت رسیدند. این فقیه و استاد حوزه افزود: شخصیتی مانند حضرت صدیقه طاهره (س) که وصف عبادات و مناجات آن حضرت بر کسی پوشیده نیست و همچنین سایر اهل بیت (ع) هیچ نیازی به ریاست و حکومت دنیوی نداشتند و از باب حبّ دنیا و ریاست، به دنبال حکومت نبودند بلکه در اعمال حق ولایت به وظیفه الهی عمل می کردند و در واقع نگران شیعیان بودند. وی افزود: بر همین مبنا امروز باید به واسطه حق عظیمی که آن بزرگواران بر گردن همه شیعیان و غیرشیعیان دارند، به تکریم جایگاه والای آنان بپردازیم و این قبیل ایام نیز بهترین فرصت برای بزرگداشت مقام شامخ اهل بیت (ع) است. رئیس قوه قضاییه با اشاره به سنگینی مصیبت شهادت حضرت زهرا (س) برای حضرت علی (ع) گفت: امیرمومنان (ع) صبر پیشه کرد و بنا به تعبیر خودشان در خطبه شقشقیه، این روزگار را همچون خاری در چشم و استخوانی در گلو سپری کرد. بر اساس این گزارش، لایحه «تأمین امنیت زنان در برابر خشونت» در دستورکار امروز مسئولان عالی قضایی قرار داشت و کلیات این لایحه مورد بحث و بررسی قرار گرفت.

نگاه سنتی جامعه به زنان باید تغییر کند

زنان و مضیقه های سیاست ورزی در ایران

فقدان نظام حزبی قوی، ساخت خاص حاکمیت و منابع غیررسمی و متکثر قدرت در ایران، سیاست ورزی واقعی و کارآمد را به امری پیچیده بدل کرده است. در این فضا، زنان با موانع و چالش های بیشتری برای کنشگری سیاسی مواجهند. گسترش ارتباطات، افزایش سطح تحصیلات و آگاهی عمومی طی سالیان اخیر، وضعیت زنان ایرانی را از نظر قابلیت و توانایی کنشگری در عرصه های مختلف حیات جمعی ارتقا داده است. انقلاب اسلامی که یکی از اهداف خود را روی احیای جایگاه واقعی و انسانی زنان در جامعه متمرکز کرده بود، اگرچه توانست طی سال های گذشته زمینه بهبود موقعیت علمی و اجتماعی زنان را فراهم کند، ولی زنان تا کسب جایگاه شایسته و درخور به ویژه درعرصه کنشگری سیاسی راهی طولانی و دشوار در پیش دارند.

***ناهمخوانی وضعیت و جایگاه سیاسی زنان در جامعه امروز ایران**

گزارش مشترک اتحادیه بین پارلمانی و کمیته زنان سازمان ملل در سال ۲۰۱۷، نشان می‌دهد ایران با برخورداری از ۱۷ نماینده زن، از نظر تصدی زنان در پارلمان در میان ۱۹۳ کشور دنیا، در رتبه صد و هفتاد و هفتم قرار دارد. در این گزارش، از نظر حضور زنان در دستگاه اجرایی هم رتبه صد و سی نهم به کشورمان تعلق گرفته است. این جایگاه با موقعیت و وضعیت کنونی زنان در جامعه تناسبی ندارد. زنان امروز بخش بزرگی از فارغ التحصیلان دانشگاهی را تشکیل می دهند و در سطح جامعه از نقشی موثر برخوردارند، ولی بزرگترین غایبان در عرصه کنشگری سیاسی هستند! اگرچه ترغیب و تشویق به شرکت در انتخابات به عنوان نمادی از مشارکت سیاسی برای زنان در بزنگاه های انتخاباتی تبلیغ می شود و هر بار موجب بهره گیری از ظرفیت های رای دهی بانوان به نامزدها می شود، ولی شرکت در انتخابات، تنها گوشه ای از مفهوم موسع مشارکت سیاسی است. مشارکت سیاسی تنها در فعالیت در فرایندهای انتخابی محدود نمی شود، بلکه در کنشگری فعال و مستمر در عرصه های سیاسی در سطوح خرد و کلان معنا و مفهوم می یابد. میزان واقعی حضور زنان در نهادهای تصمیم گیری و مدیریتی و نقش آفرینی آنان در سیاستگذاری های عمومی است که نشان می دهد آیا بانوان به عنوان نیمی از مردم جامعه توانسته اند جایگاه خود در عرصه سیاسی را تثبیت کنند یا نه. این در حالی است که امروز حضور و بازیگری بانوان در عرصه سیاسی نه شعار و ژستی مدرن و نمایشی، بلکه ضرورتی غیرقابل چشم پوشی برای بهره گیری از تمام ظرفیت ها و توانمندی های جامعه، توسعه سیاسی و نهایتا در راستای منافع ملی است. نمی توان نیمی از جامعه را به بهانه های مختلف از نقش آفرینی در عرصه سیاسی دور نگاه داشت و در برابر انتظار داشت جامعه به سمت تعادل و توسعه سیاسی حرکت کند. پژوهشگر ایرنا برای بررسی موانع سیاست ورزی برای زنان ایرانی با «شهربانو امانی» عضو شورای اسلامی شهر تهران و نماینده پیشین مجلس گفت و گو کرده است.

***موانع نگاه سنتی و تاریخی به زنان در ایران**

امانی بخشی از موانع سیاست ورزی زنان در ایران را ناشی از نگاه سنتی جامعه به زنان دانست؛ نگاهی که به طور تاریخی موجب عقب نگه داشتن زنان در جامعه شده و آنان را در مسیر و فرایند ارتقا به پست های عالی رتبه در کشور عقب نگه داشته است. به گفته این عضو شورای شهر، در بزنگاه های تاریخی، موانع اینچنینی قابل ردیابی است. با اینکه زنان در دوره انقلاب مشروطه همراه مردان در مبارزات شرکت کردند، ولی در قانون مشروطه زنان در کنار محجوران و مجرمان قرار گرفته و از مشارکت سیاسی محروم شدند. پس از آن با ورود آموزش مدرن به کشور، بسیاری از علمای برجسته حضور زنان در کلاس های درس و مراکز آموزشی مدرن را حرام اعلام کردند. این مساله فاصله تاریخی مضاعفی را برای زنان ایجاد کرد و به بیسوادی زنان دامن زد. امانی افزود: این روند با شدتی کمتر در سال های پس از انقلاب اسلامی هم ادامه یافت. با اینکه زنان در مبارزات انقلاب شانه به شانه مردان مشارکت کردند و در دوره جنگ هم از اندوخته های مادی و معنوی خود در راستای منافع ملی هزینه کردند، ولی اکثر قوانینی که بعد از انقلاب مصوب شد، محدودکننده حقوق مدنی و سیاسی زنان بود. امانی «تبعیض مثبت» که ترجیح می دهد آن را «حمایت های قانونی ویژه در ایجاد فرصت بیشتر» برای بانوان بنامد، در افزایش شانس ورود آنان به عرصه سیاست ورزی لازم و موثر دانست و گفت: برای کاهش فاصله بسیار زیاد تاریخی و ایجاد تعادل، لازم است برای زنان فرصت بیشتر درنظر گرفته شود و برای این مهم بسترسازی صورت گیرد. به گفته امانی مصوبه اتحادیه بین المجالس مبنی بر ملزم کرن احزاب به اختصاص سهمیه ۳۰ درصدی به بانوان، ناظر بر همین ضرورت است که تعهد به آن توانسته تعداد زنان نماینده در افغانستان و عراق را افزایش دهد. نماینده پیشین مجلس افزود: شورای عالی اصلاح طلبان از سال ۱۳۹۴ راهبرد ۳۰ درصدی را مدنظر قرار داد و ۳۰ درصد لیست های انتخاباتی مجلس دهم و شورای شهر پنجم را به خانم ها اختصاص داد. این راهبرد موجب شد بسیاری از رقابت ها تبدیل به رفاقت و پشتیبانی شود و فرصت مهمی را پیش روی بانوان بگذارد. مساله مهم این است که باید مراقب باشیم مانند تجربه های تاریخی پیشین، این موفقیت ها و دستاوردها در فرایندها حذف نشود. به گفته امانی مشکل اینجا است که نه تنها در بسیاری از نهادهای تصمیم گیر و تصمیم ساز مانند مجمع تشخیص مصلحت نظام، خبرگان رهبری و ... زنان حضور ندارند، بلکه مردانی حضور دارند که بعضا به شدت زن ستیز هستند. این عضو شورای شهر، روندهای جامعه را به نفع زنان دانست و گفت: به خاطر گسترش شبکه های ارتباطی، امروز حرکت اجتماعی خزنده و آرامی در سطح و کف جامعه در حال گسترش است که قدرت و حضور زنان را به رسمیت می شناسد. مهم این است که ما از این ظرفیت برای بسترسازی ورود زنان به ساختار قدرت استفاده کنیم. امانی تصمیم شورای شهر برای برگزاری انتخابات شورایاری در سطح شهر تهران برای سال آینده را سازوکاری برای بسترسازی در کف جامعه جهت ورود زنان به عرصه قدرت دانست. به گفته این عضو شورای شهر پایتخت، اکنون ۳۰۰ زن از مناطق مختلف عضو شورایاری ها هستند. اگر همین بانوان در فرایندی در کنار هم قرار بگیرند و به عنوان «انتخاب شونده» و «انتخاب کننده» از یکدیگر حمایت کنند، می توانیم گامی موثر در این حوزه برداریم. تجربه نشان داده اتفاقا بسیاری از آقایان هم به خاطر سلامت و جدیت بانوان، از آنان در فرایند ورود به عرصه های سیاسی حمایت می کنند. نماینده پیشین مجلس بیان داشت: همچنین همکاری و هم افزایی بانوان در این عرصه، مسیر پیش روی آنان را هموارتر خواهد کرد. بانوان باید با گفت و گو، به اشتراک گذاری تجربیات مشترک، حمایت و پشتیبانی از یکدیگر و پرهیز از رقابت های منفی، به جامعه زنان در ورود به صحنه سیاسی یاری برسانند. به گفته وی، اقدامات جمعی و ایجاد سازوکارهایی چون تشکیل شورای سیاستگذاری زنان اصلاح طلب می تواند با ایجاد الگویی از همگرایی و تقویت گفتمان میان زنان سیاست ورز و پایبندی به آن، وزن و توان بانوان برای کنشگری سیاسی را افزایش دهد. عضو شورای شهر حضور زنان در عرصه های سیاسی را برای تعدیل فضای سیاسی- اجتماعی کشور لازم و ضروری دانست. از نگاه وی در مجموع حضور زنان به سالم سازی، روان سازی فرایندها و کاهش هزینه های اداره امور منجر خواهد شد. با ورود زنان به عرصه های مختلف، نوع دوستی و سلامت اجتماعی افزایش یافته و شاخص های توسعه ارتقا می یابد. دستیابی به توسعه بدون بهره گیری از ظرفیت ها و توانمندی های ویژه زنان در همه عرصه های جامعه از جمله عرصه های سیاسی امکان پذیر نیست.

از سفر شبانه تا رصد ایران

ترامپ و عراق؛ دوگانه ترس و غرور

شبانه در ۲۶ دسامبر ۲۰۱۸ وارد عراق شد و به پایگاه عین الاسد رفت تا با سربازان آمریکایی دیدار کند بدون آنکه با یک مسئول عراقی روبرو شود و حالا از ضرورت رصد ایران از خاک همسایه می گوید.

جریان های سیاسی غالب در پارلمان عراق همان زمان اعلام کردند که سفر شبانه و مخفیانه دونالد ترامپ رئیس جمهوری آمریکا را مصداق نقض آشکار عرف بین المللی می دانند و زمزمه های لغو توافق نامه امنیتی آمریکا و عراق از سوی پارلمان شکل یک مطالبه جدی را به خود گرفت و حالا با اظهارات ضد ایرانی ترامپ و طرح استفاده از پایگاه آمریکا در عراق برای تحت نظر گرفتن ایران، مطالبه خروج نیروهای آمریکایی از این کشور جدی تر هم شده است.

سفر پایان سال گذشته میلادی ترامپ آنقدر یکباره و ناگهانی رخ داد که مقام های عراقی اطلاعی از آن نیافتند به ویژه آنکه رئیس جمهوری آمریکا با هیچ کدام از سه مقام ارشد عراقی (رئیس جمهوری، نخست وزیر و رئیس پارلمان) دیدار نکرد.

بعد از سفر، گفته شد که محمد علی حکیم وزیر خارجه عراق گفته است ترامپ از عادل عبدالمهدی نخست وزیر عراق خواسته است «به مدت ۱۰ دقیقه» در چادری در پایگاه عین الاسد (محل استقرار نیروهای آمریکایی واقع در استان الانبار) با عبدالمهدی دیدار کند اما نخست وزیر عراق چنین دیداری را نپذیرفته است.

اعضای کمیته روابط خارجی پارلمان عراق تعیین نشست یا دیداری ۱۰ دقیقه ای آن هم نه در پایتخت بلکه در پایگاه آمریکایی ها را اهانت به حکومت و ملت عراق دانستند و انتقال نخست وزیر از مقر دولت در بغداد به پایگاه عین الاسد را شایسته دولت مستقل عراق ندانستند بلکه آن را نقض واضح حاکمیت قلمداد کردند.

سفر آن شب ترامپ به عراق چند روز بعد از اعلام تصمیم به خروج نیروهای آمریکایی از سوریه انجام شد؛ اعلامی که زلزله ای سیاسی در آمریکا به خصوص با استعفای جیمز متیس وزیر دفاع و برت مک گورک فرستاده آمریکا در ائتلاف بین المللی مبارزه با تروریسم ایجاد کرد؛ دو نفری که شدیدا مخالف خروج آمریکایی ها از سوریه بودند. با پیوستن این دو به صف مخالفان علنی سیاست های ترامپ، حلقه اطراف او تنگ تر و انتظار برای انتقادهای گزنده رقبای سیاسی نیز بیشتر می شد.

برخی ناظران این سفر را با کارکرد داخلی در آمریکا تفسیر کردند و آن را پیامی به داخل آن کشور دانستند که می خواهد به افراد

ایمان

سیاسی، اجتماعی، فرهنگی، علمی، ورزشی و هنری

صاحب امتیاز و مدیر مسئول: حیدر ضیغمی
قائم مقام مدیر مسئول و سردبیر: حسین عبداللهی
عضو انجمن مدیران روزنامه های غیر دولتی، آئین نامه اخلاق حرفه ای، قابل مشاهده در سایت
تلفن: ۳۲۹۰۳۲۰۹ - ۳۲۹۰۶۱۶۰ صندوق پستی: ۳۷۱۸۵/۴۴۹۵
نشانی: قم، میدان مفید، بلوار شهید کریمی، نبش کوچه ٤، ساختمان شهاب، طبقه سوم، واحد ۳
www.emanaily.ir eimannews@yahoo.com

چاپ: ریحان
فروش نشر گستر ۳۶۰۱۷۹۱۷ - ۲۶

اذان صبح: ۵/۳۷ طلوع آفتاب: ۷/۰۱ اذان ظهر: ۱۲/۲۰ اذان مغرب: ۱۷/۵۸

سه شنبه - ۱۶ بهمن ماه ۱۳۹۷ - سال بیست و یکم - شماره ۴۷۴۶

امام صادق علیه السلام

شیعیان ما، تا زمانی که در روابط میان خود و خدایشان نیک بنگرند، و به پیشوایانشان حسن نیّت داشته باشند، و به برادرانشان نیکی کنند، و با ناتوانشان دلسوز و مهربان باشند و به نیازمندانشان کمک کنند، همواره [از جانب خداوند عز و جل] مورد عنایت، محفوظ، و در پناه و مصون خواهند بود

المحاسن: ج ۱ ص ۲۵۸ ح ٤۹۲

اخبار

رئیس شورای اسلامی شهر قم:

باید از احداث نماهای رومی در قم جلوگیری شود

رئیس شورای اسلامی شهر قم گفت: اتفاق تلخی با گسترش نماهای رومی افتاده که باید با همکاری مدیریت شهری، مردم و مهندسین برطرف شود.

عبدالله جلالی درباره وضعیت نما و منظر شهری در قم اظهار کرد: در این بحث تقریبا وضعیت رو به رشد و قابل توجهی در قم شاهد هستیم ولی بخاطر گسترش نماهای رومی نگرانی هایی داریم که باید این معضل برطرف شود وی ادامه داد: استفاده از نماهای رومی به مدیریت شهری و بخش دیگر به خود شهروندان و همچنین کارشناسان و مهندسین مرتبط می شود.

رئیس شورای اسلامی شهر قم تصریح کرد: همه باید دست به دست هم دهند تا اتفاق تلخی که با گسترش نماهای رومی در قم رخ داده و بعضا نیز شاهد آن هستیم، برطرف شود. جلالی با بیان اینکه مجموعه مدیریت شهری، شورا و شهرداری نسبت به ایجاد فضاهای رومی نگران هستند، گفت: بارها مصاحبه و خواهش کردیم، از مهندسین، کارشناسان و ناظرین تقاضا داشتیم و حتی به دنبال سیاست گذاری هایی بودیم تا به آنهایی که نمای روی ایجاد می کنند، پایان کار ندهیم وی اظهار کرد: نمی خواهیم با اینگونه تهدیدها با شهروندان برخورد کنیم ولی دوست داریم مردم با فرهنگ غنی اسلامی، بیشتر متوجه این موضوع شوند که از بیگانگان تقلید نکنند. رئیس شورای اسلامی شهر قم یادآور شد: امروز شاید نماهای رومی در خود کشورهایی که ابداع کننده آن بودند، به این شکل رواج ندارند و زیبنده شهر مقدس قم و ایران اسلامی نیست که نماهای رومی را در خود داشته باشند.

شهردار منطقه ۴ قم خبرداد

اجرای ۵۰ هزار متر مربع پیاده رو سازی

شهردار منطقه ۴ قم از زیرسازی و اجرای پیاده رو سازی در سطح شوارع منطقه ۴ به مساحت ۵۰ هزار متر مربع با اعتباری بالغ بر ۴۵ میلیارد ریال خبر داد.

مهندس مهدی اصفهانیان مقدم شهردار منطقه ۴ افزود: در راستای خدمت رسانی به شهروندان با رویکرد ایمن سازی و مناسب سازی و زیباسازی معابر پیاده رو جهت رفاه و عبور و مرور شهروندان در سالهای ۹۶ و ۹۷ بیش از ۵۰ هزار مترمربع از معابر پیاده رو سطح منطقه بازسازی و اجرا شد. این اقدامات در سطح معابر مورد نیاز از جمله بلوار امین به مساحت ۴۵۰۰ متر مربع بلوار شهید صدوقی ۸۰۰۰ متر مربع بلوار بوعلی ۶۵۰۰ متر مربع، بلوار گلستانه ۱۰۰۰ متر مربع و بلوار جمهوری ۱۰۰۰۰ متر مربع بصورت موزائیک فرش و سنگ فرش و همچنین بلوار فردوسی به مساحت ۲۰۰۰۰ متر مربع زیرسازی و آسفالت شد وی برنامه ریزی در راستای افزایش ضریب ایمنی در سطح معابر جهت رفاه حال شهروندان و عابرین و زیباسازی معابر را از اهداف این طرح اشاره کرد و افزود: همزمان با اجرای این پروژه ها باغچه سازی و لوله گذاری جهت آبیاری مکانیزه فضای سبز با رویکرد بهینه سازی کاهش مصرف آب به مساحت ۷۱۰۰ متر مربع و کاشت ۱۰۷۰۰ اصله درخت در حاشیه معابر به جهت افزایش سرانه فضای سبز و زیبا سازی معابر و حاشیه ها صورت پذیرفته است.

مدیرعامل سازمان فرهنگی ورزشی شهرداری قم:

۲۰ برنامه شاخص فرهنگی در چهلمین سالگرد انقلاب در قم اجرایی شد

مدیرعامل سازمان فرهنگی ورزشی شهرداری قم گفت: ۲۰ برنامه شاخص فرهنگی، هنری و ورزشی به مناسبت چهلمین سالگرد انقلاب اسلامی درحال اجراست که موجب تحول وتحرک نشاط اجتماعی و فرهنگی قم شده است.

ابوالقاسمی مقیمی روز دوشنبه در هشتاد و یکمین جلسه شورای اسلامی شهر قم در ساختمان شهید باکری، افزود: این برنامه از شهریور ماه امسال آغاز و ۸۰ درصد کار انجام شده است و اختتامیه آن اسفند ماه امسال همزمان با ورود امام به قم برگزار می شود وی ادامه داد: معرفی ۴۰ مسجد شاخص، برنامه آوای سرو با رقابت ۶۰ گروه سرود، اجرای بیش از ۵۰ پرده خوانی در مدارس با عنوان انقلاب سروستان پیرامون تحولات انقلاب اسلامی از جمله برنامه های شهرداری قم به مناسبت این ایام است مقیمی، آماده سازی هفت دیوار نگاره در حوزه انقلاب اسلامی و برگزاری ۱۰ تاریخ شفاهی انقلاب با همکاری حوزه هنری را از دیگر برنامه های شهرداری قم دانست و گفت: جشنواره مادران چشم انتظار با محوریت مادران ۱۰۰ شهید مفقود الاثر در قم نیز پیش بینی شده که در این زمینه ۳۰ فیلم از سراسر کشور به دبیرخانه این برنامه رسیده است وی افزود: اجرای جشنواره پرچم با دریافت ۴۰ هزار اثر، فیلم عمار در مناطق محروم، عکاسی پرچم برای مشارکت مردم در آذین بندی منازل و خیابان ها، ایجاد ۴۰ ایستگاه نشاط درجه یک و ۴۰ ایستگاه نشاط درجه دو برای گسترش ورزش عمومی در محلات و همچنین رونمایی از پلاک گذاری ۲۶ مسجد و محله به نام شهدا و افزایش آن تا ۴۰ پلاک از دیگر برنامه های شهرداری قم به مناسبت دهه فجر می باشد.

شهردار منطقه ۶ قم:

خیابان کارگر به زودی بازگشایی می شود

شهردار منطقه ۶ قم گفت: مردم بیشترین نگرانی را در خصوص بازگشایی خیابان کارگر داشتند که به ثمر رسید و به زودی شاهد بازگشایی معبر خواهیم بود.

علی حاتمی فرد در حاشیه بازدید از نمایشگاه «شکوه چهل ساله در قم» ویژه چهلمین سالگرد پیروزی انقلاب اسلامی در غرفه شهرداری قم، در خصوص پروژه های قابل افتتاح منطقه ۶ در دهه فجر گفت: مردم بیشترین نگرانی را در خصوص بازگشایی خیابان کارگر داشتند که به ثمر رسید و به زودی شاهد بازگشایی معبر خواهیم بود، همچنین برنامه بازگشایی ۱۷ متری فهیمی را در دستور کار داریم وی افزود: تملک ایستگاه های مترو و تملک زیرگذر امینی بیات را در برنامه های خود داریم که خوشبختانه توافق نامه های آن انجام شده و در حال بازگشایی است. حاتمی فرد بیشترین و مهمترین اهداف منطقه را روان سازی عبور و مرور و اتصال شبکه های ترافیکی کارگر و فهیمی عنوان کرد و با اشاره به افزایش بودجه سال ۹۸ نسبت به سال ۹۷ گفت: ورودی جعفریه نیز در سال ۹۷ تکمیل و آسفالت شد. محدوده منطقه قلعه کامکار نیز درحال بازسازی است. شهردار منطقه ۶ قم بیشترین تلاش را در رابطه با توسعه بوستان جنگلی در این منطقه دانست و گفت: فضای سبز شهری در این منطقه توسعه یافته و نیازمند تکمیل است.

شهردار منطقه هفت قم خبرداد

هدایت آب های سطحی برای جلوگیری از آب گرفتگی معابر

شهردار منطقه هفت قم از هدایت آب های سطحی منطقه ۷ برای جلوگیری از آب گرفتگی معابر خبر داد.

مجید متین فر در حاشیه بازدید از نمایشگاه «شکوه چهل ساله در قم» ویژه چهلمین سالگرد پیروزی انقلاب اسلامی در غرفه شهرداری قم، در خصوص پروژه های قابل افتتاح در دهه فجر و همچنین اقدامات انجام شده در سال ۹۷ گفت: منطقه هفت با مساحتی حدود ۴۶۰ هکتار است که بیش از ۹۰ درصد این فضا به عنوان بافت فرسوده قلمداد می شود که در دل این بافت فرسوده، بافت های تاریخی و میراثی، از جمله حرم مطهر حضرت معصومه (ص) و بیت امام (ره) واقع شده است متین فر با اشاره به پروژه های شاخص این منطقه اظهار کرد: پیاده راه سازی خیابان ارم یکی از پروژه های شاخص و ماندگار بوده که به اتمام رسیده است و در کنار این پروژه فضاسازی های مختلفی در حرم مطهر صورت گرفته است وی بهسازی بوستان های شهری که در منطقه هفت علیرغم محدودیت های ممکن صورت گرفته را نیز از پروژه های شاخص نام برد. متین فر در ادامه گفت: جدول گذاری کوچه های مختلف سطح منطقه که مربوط به خیابان فرهنگ کوچه های ۵۷ و ۵۹ و خیابان امام بوده از سری برنامه های ما بوده است.

کاریکاتور

بحران قیمت در بازار گوشت!

فرمانده انتظامی استان قم خبرداد

پلیس قم آماده برقراری نظم و امنیت راهپیمائی ۲۲ بهمن

فرمانده انتظامی استان قم به مناسبت یوم الله ۲۲ بهمن، بیانیه ای به شرح ذیل صادر کرد.

سردار عبدالرضا آقاخانی علاوه بر تسلیت ایام سوگواری شهادت دخت نبی مکرم اسلام حضرت زهرا (س) و تبریک فرارسیدن چهلمین سالروز پیروزی انقلاب اسلامی ایران که یادآور حماسه پرشکوهی است به رهبری بنیان گذار کبیر نظام مقدس جمهوری اسلامی ایران حضرت امام خمینی (ره) در مقابله با رژیم ستم شاهی است و در تاریخ بشریت همچون ستاره ای می درخشد.

ضمن دعوت از مردم همیشه در صحنه، ولایت مدار و شهید پرور استان دعوت کردند در راستای تجدید میثاق با آرمان های بلند امام راحل و شهدای گرانقدر انقلاب اسلامی درخواست کرد، همانند سال های گذشته در راهپیمایی عظیم و دشمن شکن ۲۲ بهمن شرکت و سردمداران استکبار جهانی و جبهه صهیونیستی را بیش از پیش مأیوس گردانند. سردار آقاخانی تاکید کرده است: پلیس قم، با تلاش در جهت برقراری نظم و امنیت راهپیمائی ۲۲ بهمن، همگام با امت حزب الله و در راستای لبیک به ندای رهبر فرزانه انقلاب حضرت آیت الله العظمی امام خامنه ای (مدظله العالی) در راهپیمائی شرکت و تلاش می کند تا با ایجاد نظم و امنیت مطلوب ترافیکی و انتظامی، فضای مناسبی را برای هر چه باشکوه تر برگزار شدن این راهپیمایی فراهم نماید.

*** کشف قاچاق ۴ میلیارد و ۵۰۰ میلیونی خشکبار**

فرمانده انتظامی استان در بخش دیگری از سخنان خود از کشف بیش از ۴ میلیارد و ۵۰۰ میلیون ریال خشکبار قاچاق در قم و دستگیری ۲ نفر در این رابطه خبر داد.

سردار عبدالرضا آقاخانی اظهار داشت: در پی کسب خبری مبنی بر حمل کالای قاچاق توسط یک دستگاه کامیونت از یکی از استان های جنوبی به مقصد تهران، با تلاش تیم عملیاتی اداره مبارزه با قاچاق کالا و ارز پلیس آگاهی استان قم، خودرو مذکور در محور مواصلاتی "قم-تهران" شناسایی و متوقف شد.

فرمانده انتظامی استان قم گفت: راننده اذعان داشت خودور حامل بار علوفه بوده بنابراین یک فقره بارنامه حمل علوفه شرکت مربوطه را ارائه کرد اما سپس طی بازرسی مأموران، محموله قاچاق خشکبار شامل ۱۰۰ گونی ۲۵ کیلوگرمی گردو، ۲۴ گونی ۴۵ کیلوگرمی مغز بادام و ۱۰۲ حلب ۱۰ کیلوگرمی بادام هندی کشف شد.

سردار آقاخانی گفت: در ادامه نمونه خشکبار مکشوفه قاچاق به گمرک ارسال و کارشناسان ارزش محموله را ۴ میلیارد و ۵۶۱ میلیون ریال اعلام کردند.

فرمانده انتظامی استان قم بیان داشت: نهایتاً متهمان به همراه پرونده متشکله تحویل مرجع قضائی استان و با قرار قانونی روانه مناسب زندان شدند.

استاندار قم:

بسترهای لازم برای تولید حداکثری در قم فراهم شود

استاندار قم گفت: باید با برنامه ریزی صحیح بسترهای لازم برای بازگشایی واحدهای راکد و تولید حداکثری در کارخانه های این استان فراهم شود.

بهرام سرمست در جلسه ستاد تسهیل و رفع موانع تولید، حفظ اشتغال در واحدهای صنعتی را در دستور کار مسئولان اقتصادی استان دانست وی با اشاره به لزوم همراهی و تعامل در جهت رونق صنعت و تولید قم، اظهار کرد: در حل برخی مشکلات و موانع بخش های تولیدی و صنعتی، هماهنگی و پیگیری از طریق مرکز ضروری است سرمست همچنین با تاکید بر لزوم کاربردی بودن مصوبات ستاد در برطرف کردن مسائل واحدهای تولیدی، اضافه کرد: دبیرخانه کارگروه ستاد تسهیل و رفع موانع تولید باید مشکلات بخش های صنعتی استان را دسته بندی کرده و برای پیگیری در اختیار ستاد قرار بدهد.

بسترهای مناسب برای افزایش صادرات قم فراهم شود

معاون طرح و برنامه وزیر صنعت، معدن و تجارت نیز در این جلسه اظهار کرد: از ۵۰۰ طرح قابل افتتاح در سطح استان های کشور، ۲۰۹ طرح صنعتی با اعتبار ۳۷ هزار میلیارد تومان در ۱۰ روز آینده به بهره برداری می رسد که نشان می دهد وضعیت صنعت و تولید کشور قابل قبول است سعیدی زرندی به شرایط کنونی کشور و وضعیت دشوار اقتصادی اشاره و تصریح کرد: دستگاه ها با رعایت اولویت بندی در برنامه های اقتصادی، حمایت ویژه ای از واحدهای صادرات محور داشته باشند.

وی افزایش کیفیت کالاهای تولیدی را رمز ورود به بازارهای بین المللی دانست و خاطرنشان کرد: در استان قم بالغ بر ۴۰ واحد صادرات محور وجود دارد که امیدواریم تا پایان سال آینده تعداد این واحدها به ۷۰ واحد صادراتی افزایش پیدا کند و لازم است برای افزایش ظرفیت های صادراتی در قم بسترهای مناسب فراهم شود.

مدیر کل دفتر هماهنگی امور اقتصادی استانداری قم:

استان قم مشکلی در زمینه منابع بانکی ندارد

مدیر کل دفتر هماهنگی امور اقتصادی استانداری قم گفت: در زمینه منابع بانکی در استان مشکلی نداریم، البته نیاز واحدهای تولیدی قم به تسهیلات بانکی رشد پیدا کرده است و باید رقم تسهیلات بانکی را برای این واحدها افزایش بدهیم.

مجید آوری فرد با اشاره به اجرای طرح رونق تولید در استان قم اظهار کرد: با اجرای این طرح و پرداخت تسهیلات به واحدهای تولیدی استان به دنبال تثبیت اشتغال در این واحدها هستیم، البته یکی از اهداف طرح رونق تولید افزایش ۱۰ درصدی اشتغال در واحدهای تولیدی بود.

وی ادامه داد: هدف مدیریت استان قم در سال جاری ایجاد ۱۵ هزار شغل جدید در استان است که در حال نزدیک شدن به این هدف هستیم، همچنین طرح توسعه اشتغال روستایی با هدف ایجاد شغل برای روستاییان در روستاهای قم در حال اجرا است مدیر کل دفتر هماهنگی امور اقتصادی استانداری قم افزود: تغییراتی که در یک سال اخیر در اقتصاد کشور رخ داد، قابل پیش بینی نبود و باید شوک های اقتصادی رخ داده را بپذیریم.

آوری فرد با اشاره به وضعیت منابع بانکی استان قم اظهار کرد: در زمینه منابع بانکی در استان مشکلی نداریم، البته نیاز واحدهای تولیدی قم به تسهیلات بانکی رشد پیدا کرده است و باید رقم تسهیلات بانکی را برای این واحدها افزایش بدهیم.

وی ادامه داد: هنوز نتوانستیم که بانک های خصوصی استان قم را برای حمایت از بخش تولید با خودمان هماهنگی کنیم، همراهی این بانک ها در این زمینه کم است، به همین دلیل مکاتباتی را در خصوص بانک های خصوصی استان قم با بانک مرکزی داشتیم مدیر کل دفتر هماهنگی امور اقتصادی استانداری قم خاطرنشان کرد: بانک های استان قم را توجیه کردیم که برای پرداخت تسهیلات به واحدهای تولیدی استان، وثیقه ها را به صورت ترکیبی بگیرند، یعنی مثلا هم سند واحدهای مسکونی و هم سند واحدهای تولیدی را به عنوان وثیقه بپذیرند، البته مطلوب بانک ها، پذیرش سند واحدهای مسکونی به عنوان وثیقه برای پرداخت تسهیلات است.

مدیر کل بنیاد مسکن انقلاب اسلامی استان قم:

طرح هادی در ۱۳۳ روستای قم اجرا شده است

مدیر کل بنیاد مسکن انقلاب اسلامی استان قم گفت: از سال ۱۳۶۶ تاکنون، طرح هادی در ۱۳۳ روستای این استان با اعتبار ۴۰۵ هزار و ۱۸۹ میلیون ریال اجرایی شده است.

داریوش بلدی افزود: ۱۱۸ روستایی که طرح هادی در آن ها اجرا شده است بالای ۲۰ خانوار و ۱۵ روستا نیز کمتر از ۲۰ خانوار جمعیت دارد وی اضافه کرد: طرح هادی در ۲۲ روستا در بخش جعفرآباد، ۳۷ روستا در بخش خلجستان، ۲۷ روستا در بخش مرکزی، ۱۸ روستا در بخش کهک و ۲۹ روستا نیز در بخش سلفچگان اجرایی شده است به گفته وی، طرح هادی روستایی ضمن ساماندهی و اصلاح بافت موجود، میزان و مکان گسترش روستا و نحوه استفاده از زمین برای عملکردهای مختلف از قبیل مسکونی، تولیدی، تجاری و کشاورزی، تاسیسات و تجهیزات و نیازمندی های عمومی روستایی را بر حسب مورد در قالب مصوبات طرح های ساماندهی فضا و سکونتگاه های روستایی تعیین می نماید بلدی بیان کرد: تاکنون ۱۵ هزار و ۸۳۵ جلد سند مالکیت در ۷۷ روستا و همچنین چهار هزار و ۸۸۱ قطعه زمین در ۵۸ روستای استان قم به روستاییان واگذار شده است.

وی گفت: بنیاد مسکن انقلاب اسلامی برای تشویق و تسهیل ساخت و ساز مسکن روستایی و بهسازی و عمران بافت مسکونی و هدایت توسعه فیزیکی موزون در روستاها و یا برای جابه جایی روستاهای در معرض خطر تخریب و بازسازی مناطق سانحه دیده نسبت به مطالعه، شناسایی و تهیه زمین مورد نیاز در روستاها با اولویت زمین های دولتی تملک، تفکیک و به روستاییان واگذار نموده است.

به گفته وی، در این ایام دهه فجر ۶ طرح هادی روستایی در روستاهای دیزیجان از توابع بخش سلفچگان، دولت و پاچیان از توابع بخش جعفریه، ورجان و خورآباد از توابع بخش کهک و وشاره از توابع بخش دستجرد به بهره برداری خواهد رسید.

طبق سرشماری عمومی نفوس و مسکن در سال ۱۳۹۵، استان قم دارای ۱۲۷ روستا با جمعیت بالای ۲۰ خانوار است؛ جمعیت ساکن مناطق روستایی قم بیش از ۵۵ هزار و ۸۶۵ تن است که در قالب ۱۷ هزار و ۳۸۵ خانوار زندگی می کنند.

رئیس کمیسیون فرهنگی، ورزشی و اجتماعی شورای اسلامی شهر قم تاکید کرد

اهتمام به اثرگذاری برنامه های فرهنگی در قم

رئیس کمیسیون فرهنگی، ورزشی و اجتماعی شورای اسلامی شهر قم گفت: برنامه های فرهنگی که در چهلمین سالگرد پیروزی انقلاب اسلامی در شهر قم برگزار می شود، باید اثرگذار باشند و در این برنامه ها دستاوردهای چهل ساله انقلاب اسلامی بیان شود.

حسن مالکی نژاد پیش از ظهر دیروز در جلسه شورای اسلامی شهر قم در سالن جلسات ساختمان شهید باکری با اشاره به برنامه های شهرداری قم در چهلمین سالگرد پیروزی انقلاب اسلامی اظهار کرد: جشنواره چله سرو توسط شهرداری از اسفندماه سال گذشته برای بزرگداشت چهلمین سالگرد پیروزی انقلاب در طول سال آغاز و در قالب این جشنواره برگزاری ۲۰ برنامه در نقاط مختلف شهر قم برنامه ریزی شد.

وی ادامه داد: برنامه های فرهنگی که در چهلمین سالگرد پیروزی انقلاب اسلامی در شهر قم برگزار می شود، باید اثرگذار باشند و در این برنامه ها دستاوردهای چهل ساله انقلاب اسلامی بیان شود.

رئیس کمیسیون فرهنگی، ورزشی و اجتماعی شورای اسلامی شهر قم افزود: باید زیرساخت های فرهنگی، هنری و ورزشی شهر قم افزایش یابد، در این راستا سازمان فرهنگی، هنری و ورزشی شهرداری قم علاوه بر این که برنامه های متنوع فرهنگی، هنری و ورزشی را برگزار می کند، باید به دنبال توسعه زیرساخت های فرهنگی، ورزشی و هنری در شهر قم نیز باشد.

مالکی نژاد ارتقاء عملکرد سازمان فرهنگی، هنری و ورزشی شهرداری قم را ضروری دانست و تصریح کرد: باید این سازمان الگویی را تدوین کند که برنامه های سازمان در بخش های فرهنگی، هنری و ورزشی اثرگذار باشند.

وی خاطرنشان کرد: باید در فعالیت های برخی از سازمان های تابعه شهرداری قم بازنگری صورت بگیرد، برخی از این سازمان ها حتی به اندازه حقوق کارمندان خود درآمد ندارند، در این راستا باید به دنبال فعال کردن ظرفیت های غیرفعال سازمان های تابعه شهرداری قم باشیم تا این شهر توسعه پیدا کند.

رئیس کمیسیون برنامه، بودجه شورای شهر قم مطرح کرد

سازمان توسعه و عمران شهرداری در آستانه زیان دهی

رئیس کمیسیون برنامه، بودجه و امور سرمایه گذاری شورای اسلامی شهر قم گفت: درآمدهای سازمان توسعه و عمران شهرداری قم، کفاف هزینه های این سازمان را نمی دهد و این سازمان در حال تبدیل شدن به یک سازمان زیان ده است. مجید اخوان ظهر دیروز در جلسه شورای اسلامی شهر قم در سالن جلسات ساختمان شهید باکری با اشاره به وضعیت بودجه سازمان توسعه و عمران شهرداری قم اظهار کرد: بودجه این سازمان در سال گذشته ۱۶۰ میلیارد تومان در نظر گرفته شد که در ادامه ۴۰ میلیارد تومان بودجه آن کاهش پیدا کرد، اما در نهایت ۱۱۲ میلیارد تومان از بودجه سازمان توسعه و عمران شهرداری قم محقق شد وی ادامه داد: از پروژه های شاخص سازمان توسعه و عمران شهرداری قم در سال ۹۶ می توان به پروژه تقاطع شهیدان محمودنژاد و پروژه میدان ولی عصر (عج) اشاره کرد.

وی افزود: این سازمان درآمدهایی از کارخانه آسفالت، بخش موتوری و بازار شمسه دارد اما این درآمدها کفاف هزینه های این سازمان را نمی دهد و سازمان در حال تبدیل شدن به یک سازمان زیان ده است، البته در سال جاری به دلیل افزایش قیمت قیر و آسفالت شاهد افزایش درآمد سازمان توسعه و عمران شهرداری قم بودیم.

نامحرمانه

درخواست برای تغییر نام «خیابان طالقانی»

فرزند مرحوم آیت الله طالقانی، خواستار تغییر نام خیابان آیت الله طالقانی تهران و حذف نام پدرش از این خیابان شد. مهدی طالقانی در گفت وگو با انتخاب، درباره موضوع پاک کردن عکس آیت الله طالقانی در خیابان طالقانی تهران گفت: سال ۸۸ به مناسبت صدمین سال تولد آقا به ما گفتند، قرار است، عکسی از آقای طالقانی کشیده شود که شد، اما چند وقت پیش عکس را پاک کرده و تبلیغات محصولات زیبایی یک شرکت محصولات بهداشتی را به¬ جایش گذاشته بودند. او ادامه داد: من اعتراض کردم و حتی در بهشت زهرا هم آقای حناچی را دیدم که اطرافیانش گفتند، به شهردار چیزی نگویم. طالقانی با بیان اینکه ظاهرا آن تبلیغ را هم پاک شده، اظهار داشت: به ما گفتند، صاحبخانه راضی نیست، این در حالی است که مالکیت دیوارها به عهده شهرداری است. طالقانی همچنین گفت: می خواهم به آقای حناچی و شورای شهر پیشنهاد بدهم که اسم آقا (آیت الله طالقانی) را از خیابان طالقانی بردارند. چون دوست نداریم، از اسم ایشان استفاده ببرند.

پرویز کاظمی با وثیقه ۱۰ میلیاردی آزاد شد

وکیل مدافع پرویز کاظمی از تامین وثیقه تعیین شده دادگاه برای موکلش خبر داد سیامک مدیر خراسانی در گفتگو با مهر در خصوص آخرین وضعیت پرونده پرویز کاظمی (از متهمان پرونده بانک سرمایه) گفت: چند روز بعد از آخرین جلسه دادگاه، موکل وثیقه تعیین شده از سوی قاضی پرونده را تامین کردوی افزود: پس از تامین وثیقه، موکلم آزاد شده است. در حال حاضر در این پرونده هنوز حکمی صادر نشده است به گزارش خبرنگار مهر، قاضی مسعودی در جلسه چهارم رسیدگی به اتهامات متهمان پرونده بانک سرمایه، با اعلام ختم رسیدگی گفت: قرار تأمین کیفری متهمان تشدید می شود. قاضی مسعودی ادامه داد: وکلا یک هفته مهلت دارند که هر گونه مستند و مدارکی که دارند را به دادگاه تحویل دهند تا تصمیم خداپسندانه گرفته شود. پس از اتمام دادگاه، قاضی مسعودی اعلام کرد: وثیقه متهمان از سه میلیارد به ۱۰ میلیارد افزایش پیدا کرد. در حال حاضر متهمان بازداشت هستند و اگر نتوانند وثایق را پرداخت کنند، در بازداشت می مانند.

طرح سهمیه بندی بنزین رد شد

سخنگوی کمیسیون انرژی مجلس گفت: طرح یک لیتر بنزین به ازای هر ایرانی در هر روز پس از بحث های مختلف و به اتفاق آرای این کمیسیون، مرکز پژوهش ها و وزارت نفت رد شد اسدالله قره خانی الوستانی سخنگوی کمیسیون انرژی مجلس شورای اسلامی در تشریح جزئیات نشست عصر دیروز این کمیسیون گفت: دستور کار اصلی این کمیسیون بررسی طرحی «یک لیتر بنزین به ازای هر نفر در هر روز به کل مردم ایران» بودوی افزود: این طرح ۳ ماده داشت که طراحان آن با حضور در کمیسیون انرژی مباحث و توضیحات خود را مطرح کرد سخنگوی کمیسیون انرژی خاطرنشان کرد: اعضای این کمیسیون اعضای سوالاتی را از طراحان مطرح کردند و مباحثی پیرامون این بیان شد قره خانی خاطرنشان کرد: نمایندگان مرکز پژوهش های مجلس و بیژن نامدار زنگنه وزیر نفت با حضور در کمیسیون نظرات خود را در باره این طرح اعلام کردندوی گفت: در نهایت و پس از اظهار نظرهای مختلف و به اتفاق آرا، نظر نهایی کمیسیون انرژی، وزارت نفت و مرکز پژوهش مجلس رد این طرح بود.

دستگیری ۴۰ ماساژور غیرمجاز در مشهد

رئیس پلیس امنیت عمومی فرماندهی انتظامی استان خراسان رضوی از شناسایی و دستگیری ۴۰ نفر ماساژور غیرمجاز در فضای مجازی خبر داد سرهنگ امید نودهی در این باره گفت: در پی رصد و پایش شبکه های اجتماعی و سایت های تبلیغاتی، صفحات متعددی از تبلیغات غیرمجاز ماساژ آقایان و بانوان مشاهده شد که منتشر کنندگان آن در قالب ماساژ درمانی به دنبال فعالیت غیراخلاقی بوده که شناسایی و دستگیری آنان در دستور کار مرکز اطلاعات فضای مجازی پلیس امنیت خراسان رضوی قرار گرفت. نودهی با اشاره به شناسایی بیش از ۲۰۰ فقره انواع تبلیغات با عنوان ماساژ درمانی در فضای مجازی افزود: پس از انجام یک سری اقدامات اطلاعاتی و هماهنگی قضائی با معاون دادستان مشهد در امور فضای مجازی، مأموران پلیس امنیت، تعداد ۴۰ نفر افرادی را که اقدام به ماساژ غیرمجاز و تبلیغ آن در فضای مجازی می کردند، طی عملیات های جداگانه ای در مشهد دستگیر کرد.

مدارس در روز ۲۱ بهمن تعطیل نیست

قائم مقام وزیر آموزش و پرورش از عدم تعطیلی مدارس کشور در روز ۲۱ بهمن خبر داد امیرعلی نعمت الهی، قائم مقام وزیر و رئیس مرکز امور هماهنگی، ارتباطات و حوزه وزارتی آموزش و پرورش گفت: آموزش و پرورش تاکنون تصمیمی برای تعطیلی روز یکشنبه ۲۱ بهمن مدارس نگرفته است و بر این اساس، مدارس کشور در این روز دایر خواهد بود نعمت الهی افزود: در صورتی که تصمیم جدیدی گرفته شود، از طریق پورتال رسمی وزارت آموزش و پرورش و رسانه های رسمی به اطلاع عموم مردم خواهد رسید.

کدام مداح به تهیه کننده فیلم جواد رضویان مشورت داد؟

جواد نوروزبیگی، تهیه کننده فیلم سینمایی «زهرمار» در نشست خبری گفت: برای این کار باز تاب ها را گرفته و حتی برادر خودش هم که مداح است آن را قبل از کار دیده است، و حتی ایشان کار را هم دوست داشتند و نقدی هم بدان داشتند. این گفته های نوروزبیگی، واکنش برادرش مجید نوروزبیگی را در پی داشت. او گفت: کار را دیده ام، اما فیلم، اشکالات زیادی دارد و این که گفته شود من از آن راضی هستم، صحیح نیست. ضمن این که آقای سیدمجید بنی فاطمه در جریان صفر تا صد کار بوده و در واقع، مشورت اصلی را ایشان به برادرم داده است.

ماجرای بخشش سراسری اضافه خدمت چیست؟

سردار موسی کمالی رئیس اداره سرمایه انسانی سرباز ستاد کل نیروهای مسلح درباره بخشش اضافه خدمت مشمولان غایب گفت: بر اساس قانون افرادی که مرتکب غیبت، سه و شش ماه اضافه خدمت می شوند، در زمان اعزام و حین خدمت اگر حسن انجام وظیفه، شجاعت و رشادت داشته باشند، فرماندهان می توانند تا دو سوم اضافه خدمت این افراد را ببخشند. از سال ۹۵ این موضوع بر اساس ضوابط به فرماندهان محول شده و دیگر برنامه ای برای بخشش اضافه خدمت به صورت کلی وجود ندارد.

ترور فرمانده ناجا تکذیب شد

انتشار خبری مبنی بر اینکه فرمانده نیروی انتظامی مورد هدف تروری نافرجام قرار گرفته است، کذب بوده و صحت ندارد به گزارش « فارس، پیگیری ها حاکی از آن است که هیچ حادثه یا تروری برای فرمانده نیروی انتظامی رخ نداده و ایشان در صحت و سلامت کامل هستند. گفتنی است اخباری در شبکه های مجازی منتشر شده مبنی بر اینکه یک ترور خطرناک از سر سردار اشتری با هوشیاری مجموعه ایشان به خیر گذشت.

خبر

توضیحات معاون اوقاف استان قم درباره طرح یکسان سازی قبور

معاون اوقاف استان قم توضیحاتی پیرامون اجرای طرح یکسان سازی قبور در حرم مطهر حضرت علی بن جعفر(ع) ارائه کرد.

حجت الاسلام والمسلمین یوسف احمدی با اشاره به اجرای طرح همسان سازی قبور در آستان مقدس امامزاده علی بن جعفر(ع) اظهار کرد: در ادامه اجرای این طرح، قبوری که در ضلع جنوب غربی قرار دارند همسان سازی خواهند شد وی افزود: این اقدام با اطلاع رسانی از طریق بنر در محوطه ورودی های بقعه از هفتم دی ماه سال جاری آغاز شد معاون فرهنگی اجتماعی اوقاف و امور خیریه استان قم با بیان اینکه در این طرح ابتدا مختصات جغرافیایی سنگ مزارها به صورت دقیق ثبت و از همه آنها عکس برداری شده است گفت: پس از میلگردگذاری، بتن ریزی انجام خواهد شد و سپس سنگ فرش همسطح اجرا می شود وی ادامه داد: پس از آن بر اساس مختصات جغرافیایی ثبت شده اسامی قبور دقیقا روی سنگ های همسطح حکاکی خواهد شد و به این ترتیب هیچ گونه نگرانی بابت جابجایی حکاکی های روی قبور وجود نخواهد داشت ضمن اینکه دفن اموات در این بقعه همچنان ادامه می یابد. احمدی به محاسن اجرای طرح همسان سازی قبور اشاره و تصریح کرد: جلوگیری از نشست و آبگرفتگی قبور، عدم نفوذ آب باران در قبور و خرابی آنها، جلوگیری از رشد و تکثیر حشرات و حیوانات موذی همچون سوسک، رتیل و عقرب، تسهیل عبور و مرور افراد سالخورده و معلول در محوطه آرامستان، استفاده از محوطه این مکان برای شب های احیا و دیگر مراسم مذهبی و یکسان سازی شکل ظاهری قبور، از جمله مزایای این طرح به شمار می روند معاون فرهنگی اجتماعی اوقاف و امور خیریه استان قم خاطرنشان کرد: طرح همسان سازی قبور پیش از این در بقاع متبرکه دیگری همچون حرم مطهر امامزادگان ابراهیم و محمد(ع)، ابراهیم و احمد(ع)، حمزه(ع) و چهل اختران اجرایی شده است

سخنگوی فرماندهی انتظامی استان قم مطرح کرد

مشارکت پلیس قم در نمایشگاه شکوه ۴۰ ساله

نمایشگاه دستاوردهای ۴۰ ساله انقلاب اسلامی با عنوان نمایشگاه شکوه ۴۰ ساله با مشارکت فرماندهی انتظامی استان قم برپا شد.

به گزارش خبرنگار پایگاه خبری پلیس، معاون اجت