شهادت امام علی (ع) و سالگرد ارتحال امام خمینی (ره) را تسلیت می گوییم

ایمان

روزنامه صبح ایران

یکشنبه ۱۳ خرداد ۱۳۹۷، ۱۸ رمضان ۱۴۳۹، ۳ ژوئن ۲۰۱۸، شماره ۴۵۷۲، سال بیست و یکم، ۱۰۰۰ تومان

آیت‌الله موسوی تبریزی:

کارگزاران نظام به مصلحت کشور توجه کنند

دبیر مجمع محققین و مدرسین حوزه علمیه قم گفت: تمامی کارگزاران نظام و مردم باید مصلحت کشور را مورد توجه قرار دهند و در رفتار، گفتار و عمل خویش نشان دهند. آیت الله سید حسن موسوی تبریزی با تاکید بر رهنمودهای رهبر معظم انقلاب در مراسم افطاری با کارگزاران نظام درمورد توافق هسته ای، اظهار داشت: برجام امروز برای دوست و دشمن از اهمیت بالایی برخوردار بوده و عاقل کسی است که در این زمینه عدل و انصاف را رعایت کند...

ابراهیمی عضو جامعه روحانیت مبارز:

دعواهای جناحی باید خاتمه یابد

عضو جامعه روحانیت مبارز گفت: وضعیت سرمایه اجتماعی هر دو جناح مطلوب نیست و سرمایه اجتماعی شان کم شده است اگر دعواهای جناحی همچنان ادامه پیدا کند و عقلانیت ریزش سرمایه اجتماعی دولت روحانی به سید اصولگرایان می رود. حجت الاسلام والمسلمین حسین ابراهیمی درباره نوع نگاه جامعه به اصولگرایان بعد از آنکه اصلاح طلبان در دولت، مجلس و شورای شهر نتوانستند انتظارات عمومی را برآورده کنند، گفت...

بازار ارز نیازمند آرامش است

اقتصاد ایران اسیر نقدینگی سرگردان

کارشناسان و تحلیلگران اقتصادی معتقدند در اقتصادی که نقدینگی خیلی بیشتر از تولید ناخالص داخلی رشد می کند، این مسئله موجب می‌شود تقاضا افزایش یابد و تورم بالا رود که در نهایت منجر به نوسان قیمتی در بازارها می‌شود.

بازار ارز طی چند هفته گذشته روزهای پرالتهابی را تجربه کرد. ارز پس از این دوران پر فراز و نشیب، تکانه‌ای شد و دولت قیمت آن را ۴۲۰۰ تومان اعلام کرد. این اقدام دولت پس از آن عملی شد که شاهد نوسان بی‌سابقه‌ای در قیمت ارز بودیم که موجب نگرانی کارشناسان اقتصادی و مردم شد...

آیت‌الله سید حسن خمینی:

امام به فهم عمومی مردم باور داشتند

سردار یزدی:

هیچ نگرانی امنیتی برای مراسم سالگرد ارتحال امام (ره) نداریم

فرمانده سپاه تهران بزرگ گفت: برای برقراری امنیت مراسم سالگرد ارتحال امام(ره)، اشراف اطلاعاتی از سر مرزها تا تهران صورت گرفته و هیچ نگرانی امنیتی برای برگزاری این مراسم نداریم. سردار محمدرضا یزدی فرمانده سپاه محمد رسول‌الله(ص) تهران بزرگ و فرمانده قرارگاه شهید فهمیده، صبح دیروز طی سخنانی در نشست خبری خود پیرامون برنامه های ستاد ارتحال حضرت امام(ره) اظهار داشت: برای برقراری امنیت این مراسم، اشراف اطلاعاتی از سر مرزها تا تهران صورت گرفته و در طول این مدت از توانمندی های اطلاعاتی و امنیتی و بالگردهای متنوع و تیم‌های امنیتی برای تامین امنیت استفاده کرده‌ایم و...

در پیامی به کنگره جهانی زن مسلمان:

روحانی: جهان نیازمند آموزه‌های اخلاقی است

تحریف سخنان صالحی در دانشگاه امام صادق (ع)

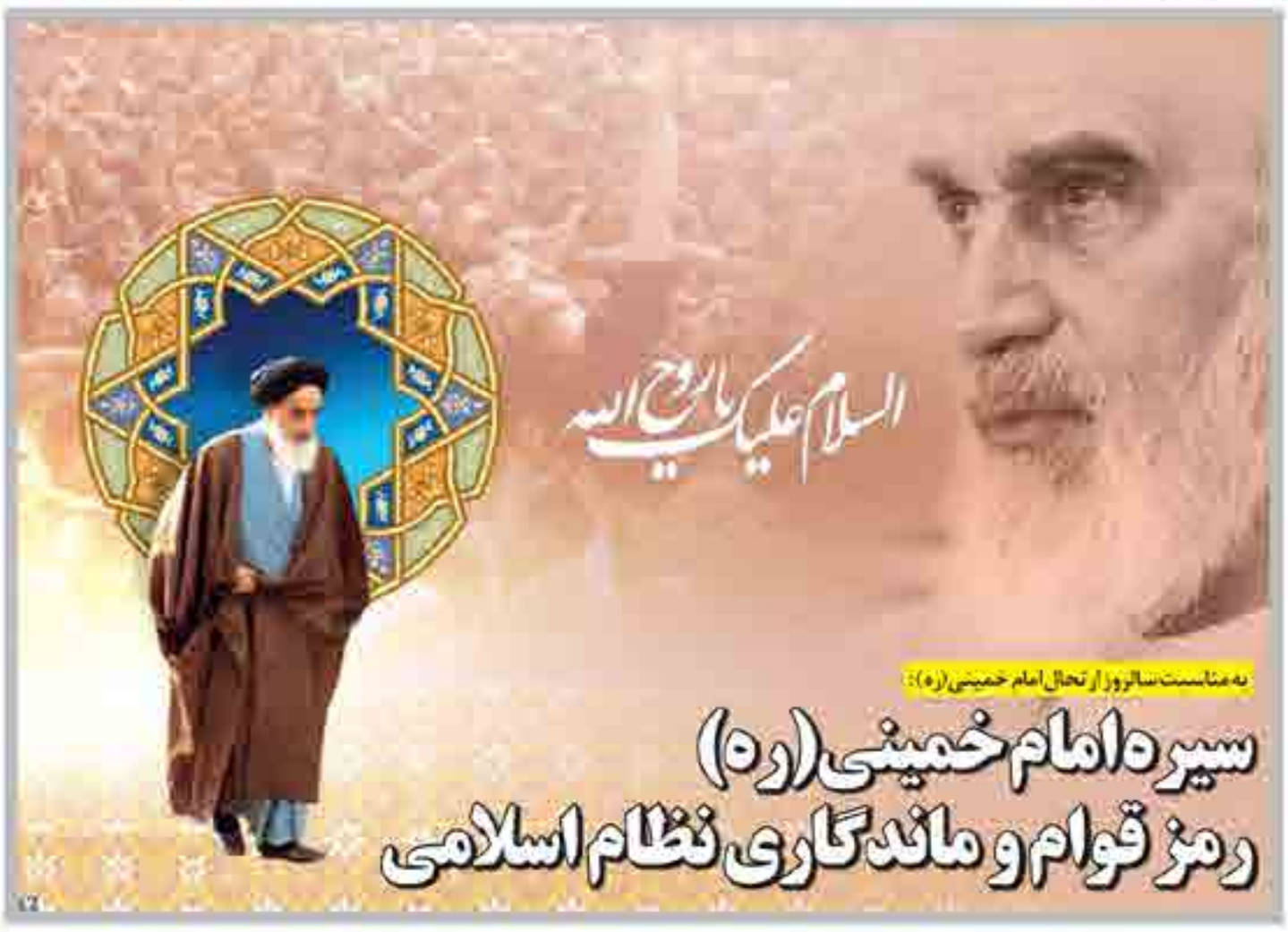

به مناسبت سالروز ارتحال امام خمینی (ره):

سیره امام خمینی (ره) رمز قوام و ماندگاری نظام اسلامی

مدیر عامل شرکت شهرک های صنعتی استان قم تاکید کرد:

اولویت بندی تامین زیرساخت و رفع مشکلات واحدهای تولیدی

مدیر عامل شرکت شهرک های صنعتی قم بر ضرورت هم اندیشی و مشارکت بخش خصوصی برای اولویت بندی تامین زیرساخت های واحدهای صنعتی تاکید کرد. امیر طیبی نژاد در دیدار با مدیران و سرمایه گذاران واحدهای تولیدی شهرک صنعتی ثامن الائمه(ع) در این خصوص اظهار داشت: تمام تلاش و پتانسیل موجود در شرکت شهرک های صنعتی و مجموعه سازمان صنایع کوچک رفع مشکلات و افزایش بهره وری در بخش تولید و اشتغال کشور است وی با بیان اینکه بخش قابل توجهی از اعتبارات داخلی در اختیار این شرکت در بخش تامین زیرساخت های شهرک ها و نواحی صنعتی و مابقی آن صرف فعالیت های صنایع کوچک می شود تصریح کرد: راهبردها، سیاست ها و برنامه های سازمان صنایع کوچک طی چند سال اخیر به گونه ای بوده است که علی رغم تمام مشکلات توانستیم در مسیر شتابدهی و...

توسط رئیس پلیس راهنمایی و رانندگی شهرستان قم:

محدودیت‌های ترافیکی شب های قدر در قم اعلام شد

رئیس پلیس راهنمایی و رانندگی شهرستان قم، محدودیت و ممنوعیت های ترافیکی ویژه شب های قدر در این استان را اعلام کرد. سرهنگ علی حسن قیصری اظهار داشت: پلیس راهور قم به منظور انتظام بخشی عبور و مرور و کاهش تراکم ترافیک معابر در مراسم لیالی قدر، اقدام های ویژه ای جهت رفاه حال شهروندان اجرا می کند و به منظور پوشش کامل معابر در آمادگی کامل به سر می برد تا ترافیک را برای همشهریان تسهیل کند وی افزود: محدودیت های ترافیکی در شب های قدر در محدوده حرم مطهر، اطراف مصلی و مسجد مقدس جمکران اعمال خواهد شد و امیدواریم همشهریان مطابق سنوات گذشته با پلیس راهور در این زمینه همکاری لازم را داشته باشند. قیصری ادامه داد: محدودیت های اعمال شده شامل میدان روح الله به طرف تقاطع شهدا، تقاطع حجتیه به طرف تقاطع شهدا و بلوار بهار...

آگهی مناقصه (نوبت دوم)

سازمان آرامستان‌ها شهرداری قم

درنظر دارد تامین بخشی از نیروی انسانی خود، درسال ۹۷ را از طریق برگزاری مناقصه به مدت یکسال به شرکت های خدماتی دارای مجوز از اداره کل تعاون،کار و رفاه اجتماعی استان قم واگذار نمایید.

شرایط: متقاضیان باید دارای صلاحیت و مجوز از اداره کل تعاون،کار و رفاه اجتماعی استان داشته باشند.

سپرده شرکت در مناقصه به مبلغ ۲۵۰۰۰۰۰۰۰ ریال می باشد. که بصورت واریز نقدی ویا ضمانت نامه بانکی امکان پذیر می باشد.

برندگان مناقصه هرگاه حاضر به انعقاد قرارداد نشوند سپرده آنان به ترتیب مقررات قانونی ضبط خواهد شد.

سازمان در رد و قبول پیشنهادات مختار بوده و هزینه آگهی بر عهده برنده مناقصه می باشد.

منتقاضیان می توانند جهت اخذ و تحویل اسناد مناقصه و کسب اطلاعات بیشتر بعداز انتشار آگهی دوم به مدت ۱۰ روز درساعات اداری به سازمان آرامستان ها مراجعه‌نمایید.

تذکر مهم: براساس آیین نامه معاملات شهرداری ها مدت ۱۰ روز در بند فوق الذکر شامل هم اخذ اسناد و هم تحویل اسناد می باشد.

مبلغ پیشنهادی از حیث مبلغ(مشخص، معین، بدون قید و ابهام) بوده و در پاکت لاک و مهر شده تسلیم گردد.ضمنا مبلغ پیشنهادی برای حق مدیریت هر نیرو(ماهیانه)می‌باشد.

محل توزیع اسناد: جاده قدیم قم - تهران کیلومتر ۴سازمان بهشت معصومه ساختمان اداری واحد امور پیمانها و قراردادها- تلفن ۱۵۳۰

تبصره: اخذ و تحویل اسناد از تاریخ ۹۷/۳/۱۳ لغایت ۹۷/۳/۲۴ می باشد.وتاریخ بازگشایی پیشنهادات روز شنبه مورخ۹۷/۳/۲۸ ساعت۱۰ صبح دفتر مدیرعامل سازمان آرامستانها باحضور اعضای کمیسیون معاملات می باشد.

محل تحویل پاکتهای پیشنهادی: قم ،بلوار امام موسی صدر ،ساختمان شهرداری مرکز، طبقه ۴ معاونت خدمات شهری و امور اجتماعی ،واحد حراست.

روابط عمومی سازمان آرامستانها

سرمقاله

احمد حسینی *

ضرورت بازخوانی وصیت نامه امام (ره)

۱۴ خرداد سال ۱۳۶۸ یکی از اندوه بارترین روزها در تاریخ انقلاب شکوهمند اسلامی است؛ روزی که قلب تپنده نظام اسلامی و آن شخصیت کم نظیر عصر حاضر پس از سال‌ها تپش در حال و هوای تحقق اسلام ناب و مبارزه‌ای امان با نظام سلطه و جنودهای استکبار و به ثمر نشاندن انقلاب اسلامی از حرکت ایستاد و دل میلیون‌ها ایرانی و مسلمان آزادیخواه دنیای اسلام و مظلومان جهان را بر غم و ماتم فرو برد. امروز هر بیست و نهمین سالروز عروج آن مرد آسمانی، بازخوانی منشور وصیت‌نامه الهی - سیاسی و سخنان پیامبرگونه آن امام عزیز بیش از هر زمان دیگری ضروری می‌نماید. سخنانی که برگرفته از تعالیم روحبخش اسلام ناب محمدی (ص)، قرآن عظیم و آموزه‌های مکتب سرخ اهل بیت (ع) و ملاهام از قدرت روح، عزم و اراده ملاقات در مبارزه با ظلم و ستم، جهالت و نقض سفارشات موکدبه حفظ نهج اسلام، خدمت به مستضعفان، ساده‌زیستی، دوری از تجمل گرایی و نفی سلطه بیگانگان و اجانب بر بلاد اسلامی بوده و هر زمان، تازگی و تناسب خاص خود را با موضوعات روز جهان اسلام دارد. ۱۴ خرداد همچنین بیست و نهمین سالروز افول زعامت خلف صالح و شایسته آن عزیز سفر کرده است که موید استمرار خط ولایت بر فقیه پویای شیعی بوده و به برکت همین اصل مترقی ولایت و رهنمودهای ارزنده ایشان، نظام اسلامی پس از پیروزی قیام راحل (ره)، فریب‌ها دهه از گذرگاه‌ها و گردنه‌های صعب العبور به سلامت گذشته و امروز تمام اقمرای جهان اسلام و چراغ راه مستضعفان عالم و محور جبهه مقاومت در مبارزه با استکبار جهانی و نفاق و تروریسم و تکفیر تثبت است. مروری بر پیام‌ها و بیانات هدایتگر و ارزشمند رهبر عزیز انقلاب در طول سه دهه رهبری امت اسلامی، دستوری مناقب و برنامی متعشق فراوری راهنمای کمال و سرافرازی این نظام مقدس است. آنجا که معظم له امام خمینی (ره) را حقیقت همیشه زنده برشمرده و تاکید که پیوسته احادیث‌های جامعه و بخصوص جوانان را به پیروی راه و سیره و مرام و آرمان‌های امام و خدمت به جامعه و تلاش برای اعتلای پرچم اسلام در سراسر جهان مورد خطاب و تاکید قرار می‌دهند.

قیام خونین مردم انقلابی قم در ۱۵ خرداد سال ۱۳۴۲ و سرآغاز قیام و نهضت امام خمینی (ره)، نیز از وقایع مهم و فراموش نشدنی خرداد ماه است. پس از اقدام جبر دستگیری امام (ره) در این روز، بسیاری از مردم قم در حرم حضرت معصومه (س) و خیابان‌های اطراف حرم تجمع کردند و با شعار «یا مرگ یا خمینی» به جنایت و بیدادی خود اعلام نمودند. مردم دیگر نقاط کشور نیز همچون قم در اعتراض به دستگیری امام به خیابان‌ها ریختند و قیام خونین خویش را آغاز کردند. آنچه اقشار مختلف مردم اعم از بازاری، دانشگاهی و... فریاد زدند آسمانی «یا مرگ یا خمینی» و «مرگ بر شاه» تهران را به لرزه درآورده بود که در برابر قیام قهر آلود ملت، تاج و تخت خود را در حال زوال می‌دید. با رگبار مسلسل به جنگ مردم مظلوم رفت و از جمله در پارس و تهران را به کشتار گاه مخوف و جمام خون تبدیل ساخت. این صدای اعتراض، در مدت کوتاهی نه تنها در سراسر کشور بلکه فراتر از مرزها گسترش یافت و موجی از غرب و خشم و تنفر ملت مظلوم علیه رژیم افتاد و بدین سان به نقطه عطف و آغاز نهضت اسلامی میدان گشت.

تداوم این قیام با ابلاغ مظلومیت قدم و سالروز شهادت مولی الموحدین امام علی بن ابی طالب (ع) نیز تاکیدی دوباره بر حفظ آرمان‌های متعالی انقلاب اسلامی و فرهنگ ایثار و جهاد، شهادت و تلاش برای نهادینه کردن ارزش‌ها در جامعه از طریق دعا و دیالوگ و بازگشت به ارزش‌های اصیل اسلامی و نیز دوری از جلوه‌های گمراه کننده فضای مجازی و پاسخ گویند به جنگ نرم دشمن است که با تاسی واقعی به قرآن و توسل به اهل بیت (ع) بخصوص در این شب‌های سرشار از مهر و عشق الهی مقدور و میسر می‌شود. همان زمزمه‌های دعا و نیایشی که در دوران دفاع مقدس، مایه شکستن و قوت قلب رزمندگان اسلام در تقابل با دشمن متجاوز بود. حضور در راهپیمایی باشکوه روز جهانی قدس شریف و حمایت از مقاومت مردم مظلوم فلسطین در آخرین جمعه ماه مبارک رمضان نیز از تاکیدات و آرمان‌های امام راحل و مقام معظم رهبری است که سال به سال با راهپیمایی عظیم و حضور حماسی ملت غیور ایران اسلامی و دیگر کشورها، جهان شاهد خلق حماسه دیگری از جنس پیروزی‌های رزمندگان اسلام در دفاع مقدس و جبهه مقاومت است و به خصوص امسال این حضور سایه‌ای در اعتراض به دست‌های پنهان در پی آمریکا و توطئه انتقال پایتخت و حمایت رژیم غاصب صهیونیستی در کشتار فلسطینیان بی گناه اهمیت ویژه‌ای برخوردار است و مسئولیت ملت‌های مسلمان را دوچندان می‌نماید.

*مدیر کل حفظ آثار و نشر ارزش‌های دفاع مقدس استان قم

یادداشت

حسن بختیاری‌زاده

کشتی بان و سیاست های تاره

۱- تشریف کل اقدار سال ۱۳۶۹ و در پی گسترش مناسبات ایران و کشور کزاکستان روی جلد خود ترسیم کرده و ولایتی وزیر امور خارجه وقت را در حالی نشان داد که با نگرانی به کرسی نگاه می‌کند و بر قلب پرسش و پاسخ از زبان شاعرانه گفت وزیر خارجه با آن تره بین «مثل کشتی می‌گردد که با آن رابطه برقرار کننده کشتی‌ای طراحی که به روشنی دیپلماسی وزیر را نقد می‌کرد تو در سال ۷۶ در حالی وزارت خارجه را به کمال خرازی تحویل داد که آن مجموعه‌ها تو م انبوه‌ی انسانی مواجه بود و مدیران و دیپلماتهای ناکارآمد به فراوانی در آن یافت می‌شدند ایران در عرصه سیاست خارجی با انزوای روبرو بود و سفیران اروپایی تهران را به دلیل ماجرای میکونوس ترک کرده بودند و این انحلال حتمی به عنوان رئیس جمهور بود که سبب شد سفیران اروپایی در مهر به ایران باز گردند.

۲- ولایتی برای سالها گوشه‌ای از عرصه سیاست عمومی در سالهای در انتخابات سال ۹۲ در مناظره تلویزیونی جلیلی را به گوشه رینگ برد تا این اقتدار و سخنان او بیش از نتیجه نامید کننده‌ای در خاطره‌هایش سالهای اخیر خاطره جدل دیپلمی نداشت ولایتی در پی در گفت هاشمی به مسئولان ناکارآمدی جلسه‌ای در هیات موسسی دانشگاه آزاد شد و فرهاد رهبر را به ریاست دانشگاه رساند تا لابد دوران غیر فرانکلین ریاست را بر دانشگاه تهران در نیوهامپشی برای تکرار کند ولایتی کسی را به ریاست دانشگاه آزاد رساند که احمدی نژاد نیز به ناکارآمدی اش پی برده بود و قصد داشت برکنارش کند و البته نتوانست

۳- ولایتی از حامیان برجام بود اما این حمایت تا وقتی ادامه داشت که آمریکا به برجام متعهد بود و ولایتی پس از خروج آمریکا از برجام به مستند آن بدین شد و چند روز قبل به تندی درباره آن صحبت کرد. فقط اظهارات ولایتی مجال دیگری می‌خواهد اما پرسشهایی ساده وجود دارد اول آنکه اگر ولایتی برجام را ناقص می‌دانست چرا پس از امضای آن انتقادهای خود را مطرح نکرد؟ چرا او در جلسات کمیسیون برجام مجلس برای بیان دیدگاه‌هایش حاضر نشد؟ اگر ولایتی نحوه تصمیم سیاسی را درباره برجام صحیح تلقی نمی‌کرد چرا همان زمان انتقاد خود را مطرح نکرد؟

آیا ولایتی تنها وقتی جسارت یافت از برجام انتقاد کند که ترامپ آن را نقض کرد؟

ولایتی درباره مدیریت خود در عاشقانه‌ای نوشت «کشتی بان اسپانیایی دیگر آمده گویا این کشتی بان درباره برجام نیز سیاستی دیگر برگزیده است سیاستی که نباید باید آن را به تغییر جهت ورش بدانیم اما اولوم آن است که سیاستمداری مانند ولایتی که لابد سیاست را عین دیپلمی دانند به منافع ملی بیش از جهت ورش باید بدید باشد.

خبر

رئیس ستاد انتفاضه و قدس اعلام کرد

راهپیمایی روز قدس در ۹۰۰ شهر کشور

رئیس ستاد انتفاضه و قدس، گفت راهپیمایی امسال با شعار «روز جهانی قدس، پیروزی جبهه مقاومت، شکست فتنه آمریکایی صهیونیستی، عزم ملت فلسطین برای بازگشت» در بیش از ۹۰۰ شهر کشور برگزار می‌شود.

سردار رمضان شریف رئیس ستاد انتفاضه و قدس صبح دیروز در نشست خبری اظهار داشت: تفاوت جدی روز قدس امسال با سال‌های گذشته در این است که برای اولین بار در هفتاد سال گذشته شاهد نشان دادن ضرب شست معنادار از بلندی‌های جولان به رژیم صهیونیستی بوده ایروی در اتکاء با اشاره به انتقال سفارت آمریکا به بیت المقدس گفت: همزمان آمریکا هم حاضر نشدند این اقدام را انجام دهند. کسانی که به صاحبی گری آمریکایی‌ها دل بسته بودند فهمیدند اینها از حامیان اصلی رژیم صهیونیستی هستند. سخنگوی سپاه گفت امسال باشکوه‌ترین راهپیمایی در سرزمین فلسطین را شاهد خواهیم بود. مردم فلسطین در ۱۰ جمعه پیاپی در راهپیمایی‌های بازگشت حضور پیدا کردند و همه منتقدان ما حاکی از حضور شتاب و بالقوه در راهپیمایی روز قدس ۹۷ دارد که می‌تواند برای هدایت افکار عمومی جهان اسلام نقش مهمی داشته باشد.

وی افزود راهپیمایی امسال با شعار «روز جهانی قدس، پیروزی جبهه مقاومت، شکست فتنه آمریکایی صهیونیستی، عزم ملت فلسطین برای بازگشت» در بیش از ۹۰۰ شهر کشور و بخش عمده‌ای از بلاد اسلامی برگزار می‌شود. قطعا انتقال سفارت آمریکا به بیت المقدس، انگیزه مضاعفی را به مسلمانان جهت حمایت از مردم مظلوم فلسطین داشت.

رمضان شریف تاکید کرد: همه قرائن حاکی از آن است که به زودی فرزندان با انگیزه و شجاع مردم فلسطین اسیر های پوشالی بیش خود و سرزمین مادری خان را در هم خواهند شکست. وی گفت: بیش از ۵ هزار و ۳۰۰ خبرنگار داخلی و خارجی راهپیمایی روز قدس را پوشش خواهند داد. از این تعداد ۱۶۰ نفر خبرنگاران خارجی و بقیه از رسانه‌های داخلی هستند.

در پیامی به کنگره جهانی زرتشتیان:

روحانی: جهان نیازمند آموزه‌های اخلاقی است

رئیس جمهوری در پیامی با تبریک برگزاری یازدهمین کنگره جهانی زرتشتیان، تاکید کرد جهان امروز بیش از گذشته نیازمند آموزه‌های اخلاقی از جمله آموزه‌های زرتشت است.

در بخشی از پیام حجت‌الاسلام والمسلمین حسن روحانی به کنگره جهانی زرتشتیان آمده است: برگزاری یازدهمین کنگره جهانی زرتشتیان را صمیمانه تبریک می‌گویم و برای تمامی شرکت کنندگان آرزوی موفقیت و سلامتی دارم. وی با بیان اینکه منشأ پیروزی انقلاب بزرگ که یکتاپرستی را در جهان گسترش داد، مایه مباهات ایرانیان است، در این پیام خاطر نشان کرد: ایران زادگاه آموزه‌های پیام آور نیکی‌ها و خوبی‌ها و سرزمین نخست زرتشتیان بوده است و جمهوری اسلامی ایران زرتشتی در ایران، نقش تاثیرگذاری بر پیروزی آیین الهی در گستره فرهنگ و تمدن داشته است. رئیس جمهوری تاکید کرد: ایرانیان همواره خواهان نگاه و آیین زرتشت هم یک دین آسمانی است که ریشه‌های آن با اسلام و دیگر ادیان توحیدی محکم و استوار است.

وی با بیان اینکه جهان امروز بیش از گذشته نیازمند آموزه‌های اخلاقی از جمله آموزه‌های زرتشت است، یادآور شد: «گفتار نیک»، «کردار نیک» و «پندار نیک»، آموزه‌ای است که امروزه جهان باید به آن توجه کند.

روحانی ادامه داد: این آموزه تنیده دارد که رفتار و کردار ما متاثر از پندار ما است و اول باید تفکر و پندار خویش را اصلاح کنیم زیرا فقط با پندار نیک است که می‌توان گفتار و کردار نیک داشت.

وی در این پیام زرتشت را پیام آور نیکی و راستی دانست و افزود: زرتشت همواره تاکید دارد که باید از بایدی‌ها و نایدی‌ها اجتناب کنیم تا زندگی ما سرشار از خیر و نیکی شود.

رئیس جمهوری با بیان این که این آموزه در سراسر تاریخ این سرزمین مورد توجه و تاکید بوده است، ادامه داد: این آموزه به نوعی پیش و ذات اندیشه و فلسفه ایرانی را فراهم آورده است و همین فلسفه است که بعدا در بیدگاه اندیشمندان مختلف از سهروردی و بوعلی سینا گرفته تا حافظ و مولانا متجلی شده است.

وی در این پیام اضافه کرد: در نتیجه فرهنگ ایرانی با آموزه‌ها و تفکر زرتشتی عجین شده و آیین فتوت و جوانمردی و پاک دلی، از جمله خصوصیات بارز همه ایرانیان از هر قوم و نژادی گشته است.

روحانی تاکید کرد: ما باید قدردان این ریشه‌های مشترک باشیم که همه ما را با یکدیگر پیوند می‌زنند و در کردار و رفتار ما را شکل می‌دهد.

وی اظهار امیدواری کرد: چنین گردهم آیی‌هایی بتواند پیام‌آور دین بزرگ را به همه جهان برساند.

رئیس جمهوری در پایان این پیام به همه زرتشتیان جهان به ویژه پارسیان هند درود فرستاد و برای همه آنان آرزوی سرافرازی و شادکامی کرد.

گسترش روابط با ایتالیا از اولویت‌های ایران است

رئیس جمهوری همچنین در پیامی به تبریک فرا رسیدن روز ملی جمهوری ایتالیا تاکید کرد: تمایل سرزمینه و گسترش روابط با کشور دوست ایتالیا، براساس احترام و منافع متقابل از اولویت‌های جمهوری اسلامی ایران در چند سال گذشته بوده است. در بخشی از پیام تبریک حجت‌الاسلام والمسلمین حسن روحانی به جناب آقای سرجو ماتارلا رئیس جمهوری ایتالیا آمده است: فرا رسیدن روز ملی جمهوری ایتالیا را به جنابعالی و مردم آن کشور صمیمانه تبریک می‌گویم. در این پیام افزود: تعامل سازنده و گسترش روابط با کشور دوست ایتالیا، به عنوان یکی از کشورهای مهم اتحادیه اروپایی، براساس احترام و منافع متقابل از اولویت‌های جمهوری اسلامی ایران در چند سال گذشته بوده است. رئیس جمهوری خاطرنشان کرد: در سایه این سیاست خوشبختانه روابط فصلین در حوزه‌های مختلف رو به رشدی داشته و اطمینان دارم با آمدن موافقت‌نامه خط اعتباری، مسیر عملیاتی شدن آنکه امضاء شده میان دو کشور تسهیل و تسریع خواهد شد. روحانی در پایان این پیام از خداوند متعال، سلامتی و موفقیت رئیس جمهوری ایتالیا و سربلندی مردمان کشور را مسئلت کرد.

آیت الله موسوی تبریزی:

کارگزاران نظام به مصلحت کشور توجه کنند

دبیر مجمع محققین و مدرسین حوزه علمیه قم گفت: سلفی کارگزاران نظام و مردم باید مصلحت کشور را مورد توجه قرار دهند و در رفتار، گفتار و عمل خویش نشان دهند.

آیت الله سید حسن موسوی تبریزی با تاکید بر رهنمودهای رهبر معظم انقلاب در مراسم افتتاحی با کارگزاران نظام بر مورد توافق همه ای، اظهار داشت: برجام امروز برای نیست و تنیس از اهمیت بالایی برخوردار بوده و عاقل کسی است که در این زمینه عدل و انصاف را رعایت کند. وی ادامه داد: نباید به دنبال این که چه کنیم و چه عمل شایسته، بلکه باید مصلحت کشور و نظام را در اولویت قرار دهیم و با تدبیر عمل کنیم.

دبیر مجمع محققین و مدرسین حوزه علمیه قم همچنین گفت: همه باید توجه کنند که امروز مصلحت کشور چیست و بر عمل اساس عمل و رفتار کنند. آیت الله موسوی تبریزی با یادآور شد: مردم تحلیلگر خوبی هستند و واقعیت را می‌بینند باید دید در کجای دنیا قرار گرفته‌ایم و باید چگونه رفتار کنیم تا مشکلات بیشتر نشود.

وی خاطرنشان کرد: جمهوری اسلامی ایران با ۴۰ سال مجاهدت حفظ شده و برای استمرار آن باید همه گروه‌ها و مسلمین، اقوام با انسجام و همدلی تلاش کنند.

عناد و اختلاف علیه یکدیگر باعث فراموشی واقعیات می‌شود

دبیر مجمع محققین و مدرسین حوزه علمیه قم افزود: رهنمودهای رهبر معظم انقلاب یک نظریه عملی و شرعی است چرا که اگر کینه توزی در موضوعات مختلف باشد هیچ گروهی خوشبخت نمی‌شود.

آیت الله موسوی تبریزی خاطرنشان کرد: درگیری باعث عناد می‌شود حتی در مسائل علمی هم اگر درگیری وجود داشته باشد به نتیجه درست نمی‌رسیم.

وی افزود: عناد و اختلاف علیه یکدیگر باعث فراموشی واقعیات می‌شود. این که رهبری در جمع کارگزاران نظام به پرهیز از سرزنش یکدیگر در باره برجام تاکید کردند، تنها موضوع مهمی در مورد توافق همه ای بلکه در تمام مسائل کشور است.

به گزارش ایرنا، رهبر معظم انقلاب در دوم خرداد سال جاری در دیدار با کارگزاران نظام در بخشی از رهنمودهای خویش با پرهیز دادن «عناصر سیاسی، تدریجی و مطلوبعالی» از سرزنش یکدیگر درباره برجام تاکید کردند که نقد صحیح، منصفانه و عاقلانه ایراد ندارد و مسئولان هم باید به آنها توجه کنند اما اگر نقد، رنگ خربت تنهاد و اتحاد دو قطبی بر سر برجام باشد صورت گیرد و وحدت و همدلی نباید نقض شود. معاون دبیر مجلس خبرگان رهبری در ادامه این گفت و گو با ذکر خاطره‌ای از امام راحل گفت: امام خمینی (ره) در مورد مجلس می‌فرمودند اگر اختلاف نظری وجود دارد مانند طلبه‌ها که در مباحثه داد و فریاد می‌زنند ولی وقتی تمام می‌شود برادرانه ادامه می‌دهند باشید.

آیت الله موسوی تبریزی افزود: حتی وقتی که روحانیت به دو طیف مجمع روحانیون مبارز و جامعه روحانیت مبارز تقسیم شد امام (ره) فرمودند مهم این است که حق را قبول و با عدالت رفتار کنید. بنابراین از خودگذشتگی واقعی این است که از غرور خود بگذریم و اگر انسجامی بود پایه‌ها بوجود نمی‌آید.

معاون امور مجلس رئیس جمهوری:

برجام نگرش جامعه جهانی به ایران را اصلاح کرد

معاون امور مجلس رئیس جمهوری گفت: برجام از یکسو نگرش جامعه جهانی را نسبت به جمهوری اسلامی ایران اصلاح کرد و از سوی دیگر چهره واقعی جنگ طلبی آمریکا را به ملت‌های جهان نشان داد.

حسنعلی امیری شاهکوه جمعه در جلسه شورای اداری مشترک شهرستان‌های خوشاب و گلبافکان افزود: مذاکرات هسته ای جمهوری اسلامی با قدرتهای جهان با هدایت رهبر معظم انقلاب، مدیریت رئیس جمهوری و تلاش و درایت تیم مذاکره کننده کشورمان انجام شد که معرفی چهره جنگ طلبانه آمریکا و نقش دادن سیمای واقعی و صلح جویانه جمهوری اسلامی از دستاوردهای آن است. وی اشاره کرد: خروج ترامپ از برجام به جامعه جهانی ثابت کرد که برخلاف تبلیغات منفی دشمنان، ما نه تنها اهل جنگ نیستیم بلکه اهل صلح و پایبند به اصول هستیم. وی افزود: گرچه ترامپ با سنگ دادن بدعهدی آمریکا از برجام که یک پیمان بین المللی است خارج شد اما اصل طور که رهبر معظم انقلاب و رئیس جمهوری اظهار داشتند این پایبندی به شرط تامین منافع ملی ما ادامه خواهد یافت. معاون امور مجلس رئیس جمهوری با اشاره به سال‌های ۹۱ و ۹۲ و زمان اعمال برجام، گفت: در آن زمان تمام جامعه جهانی بر علیه ایران بودند و تحریم‌های بسیار سختگیرانه‌ای بر علیه ایران وضع شده بود که یکی از آنها مشمولیت فصل هفت منشور سازمان ملل بود که اجازه مداخلات نظامی را به کشورهای دیگر می‌داد. اما امروز ما شاهد این هستیم که جامعه جهانی، به جز کشور آمریکا و رژیم کودک کش صهیونیستی در خصوص برجام با ایران همراه است. وی افزود: به لطف خدا و با عزت مقام معظم رهبری و مدیریت رئیس جمهوری امروز سایه تهدیدات و قطعنامه‌های ظالمانه از سر ایران برداشته شده است و ما اکنون با اصلاحات نفت و مدیریت هزینه توانسته‌ایم طرح‌های سازنده خوبی همچون نظام سلامت و تامین کالاهای اساسی مردم توجه به قشر فرهنگی و تحت پوشش بیمه قرار دادن بیش از ۱۱ میلیون نفر را در کشور به اجرا درآوریم. امیری شاهکوه کرد: جمهوری اسلامی ایران با اتحاد بین سه قوه در یک مسیر عقلانی و درست قرار گرفته و همین جهت ترامپ در پی راه‌اندازی جنگ اقتصادی و ایجاد وجه بیان و ناامیدی در جامعه ما است که در این شرایط باید در محور اقتصاد مقاومتی حرکت کنیم. چالش‌های فراوری توسعه را بشناسیم و برطرف کنیم. خلاقیت و ابتکار را تقویت و ترویج نماییم و به توانمندی‌های استعدادهای داخلی بیش از پیش تکیه کنیم.

وی با تاکید بر این نکته که برای توفیق در این مسیر و گام پیروزمندانه از شرایط کنونی، اتحاد و انسجام و افزایش اقتدار ملی امری اجتناب ناپذیر است افزود: اقتدار اتحاد امید، انسجام و رضایتمندی عمومی از مهمترین مولفه‌های قدرت ملی است که همگان باید با اولویت به این مولفه‌ها توجه کنیم و آنرا سرلوحه امور قرار دهیم.

معاون رئیس جمهوری اضافه کرد: هر کسی بخواهد خلاف این روند حرکت کند به گونه ای که به نارضایتی مردم منجر شود، در مسیر دشمن قرار گرفته است زیرا اقتصاد و رضایتمندی مردم از مولفه‌های مهم اقتدار ملی است.

وی از همه مدیران خواست تا جایی که امکان دارد قانون را برای تسهیل کار مردم و حل و فصل مشکلات و رضایت عمومی، تفسیر و به کار گیرند.

وزیر کشور در جلسه شورای معاونان:

استانداران مطالبات صنفی مردم را پی گیری کنند

وزیر کشور در نشست شورای معاونان وزارت کشور تاکید کرد: استانداران مطالبات صنفی اقشار مختلف مردم را پی گیری کنند.

«سید رمضان شجاعی کیشری» با اشاره به جلسه صبح دیروز شورای معاونین وزارت کشور از دستور «عبدالرضا رحمانی فضلی» وزیر کشور به استانداران برای پیگیری مطالبات صنفی اقشار مختلف مردم خبر داد و افزود: در این جلسه وزیر کشور گفت که «پیگیری مطالبات صنفی امری متداول در همه جای دنیا است اما همه دستگاه‌ها و وزارتخانه‌های دیربط باید پاسخگوی به موقع اینگونه مطالبات باشند تا همه این امور بر دوش وزارت کشور قرار نگیرد.»

رئیس مرکز اطلاع رسانی و امور بین الملل وزارت کشور افزود: رحمانی فضلی همچنین در این زمینه از استانداران خواست که از دستگاه‌های مسئول «مطالبات صنفی» را پیگیری و برای حل و رفع آن در استان‌ها اقدام کنند.

شجاعی کیشری اظهار داشت وزیر کشور در این جلسه «بابک دین پرست» معاون هماهنگی امور اقتصادی صبور داد تا هرچه سریع‌تر نسبت به اجرایی شدن طرح انتقال خاکی و ایجاد انتقال از طریق طرح استاد خاکرودی در حوزه اسناف که مورد تاکید حسن روحانی رئیس جمهوری نیز هست پیگیری‌های منجر به نتیجه را به عمل آورند.

وی اشاره کرد: در پی این دستور معاون اقتصادی وزارت کشور اعلام کرد که «برای تسریع و رفع موانع اجرایی طرح‌های انتقال این موضوع به طور ویژه در جلسه‌ای که فردا (یکشنبه ۱۳ خرداد ماه) با حضور معاونان اقتصادی استانداری‌ها، مدیران کل کار و امور اجتماعی و روسای سازمان‌های برنامه و بودجه استان‌ها، معاونان اقتصادی دستگاه‌های ذیربط و مدیران کل بانکها و موسسات مالی مرتبط تشکیل می‌شود، پیگیری خواهد شد.

شجاعی کیشری گفت: وزیر کشور همچنین به «اسماعیل جبارزاده» معاون سیاسی خود دستور داد تا از ظرفیت احزاب و سازمان‌های مردم نهاد (سمن‌ها) نیز در حل و رفع مسائل و مشکلات صنفی استفاده کنند و جلسات بیشتری در تعامل با آنها برای بهره گیری از توان آنان داشته باشند.

رئیس مرکز اطلاع رسانی و امور بین الملل وزارت کشور اظهار کرد: وزیر کشور به «جلال درجه» رئیس مرکز مطالعات راهبردی و آموزش دستور داد تا با دعوت از پژوهشگران علمی، اندیشه دانشگاه‌ها و صاحب نظران در عرصه‌های سیاسی، اجتماعی، فرهنگی و اقتصادی، نحوه تعامل با حوزه‌های اجتماعی و تعامل با رسانه‌ها و افکار عمومی و پاسخگویی مناسب به آن بررسی و تحلیل و مدل‌های مناسب برای آن استخراج و ارائه شود.

شجاعی کیشری در پایان ضمن تاکید بر اصلاح غیر منتشر شده در برخی رسانه‌ها در خصوص عزل فرماندار کازرون، اعلام کرد: برکناری در کار نبوده و استانداری فارس درصدد ارتقای جایگاه شغلی فرماندار سابق این شهرستان است.

وابسته نظامی:

حضور نظامی ایران در سوریه قانونی است

وابسته نظامی وزیر خارجه سوریه با دروغ خواندن ادعاهای رژیم صهیونیستی درباره وجود پایگاه‌های نظامی ایران در خاک سوریه، گفت: حضور نظامی ایران در ما به خواست دولت سوریه بوده و کاملا قانونی است.

وابسته نظامی روز شنبه در گفتگو با خبرنگار اعزامی در دمشق افزود: ایران با دعوت دولت ما در سوریه حضور دارد که این بر خلاف آمریکا و ترکیه می‌باشد چرا که حضور این دو کشور در سوریه غیر قانونی است. وی ادعای اسرائیل در باره حضور پایگاه‌های ایران در سوریه را پایه پوچ و بی اساس خواند و گفت: حتی در حملات و تجاوز اسرائیلی‌ها به مواضع نظامی سوریه، این عناصر نیروهای مسلح مایودند که شهید شدند. وی با خبرنگار سوریه تاکید کرد: اینجا می‌گویم که شایعات رسانه‌ای اسرائیل و غرب درباره حضور ایران در سوریه کاملا بی اساس است. وی با بیان اینکه ایران از آغاز بحران سوریه با تروریسم در کنار جمهوری عربی سوریه بوده است، افزود: ما از رهبری و ملت ایران برای پشتیبانی از سوریه در جنگ علیه تروریسم قدردانی می‌کنیم. ایران نیروی نظامی در ارضی سوریه ندارد بلکه مستشاران نظامی این کشور هستند که در کنار ارتش سوریه فعالیت می‌کنند. المعلم ادامه داد: ادعاهای مطرح شده در باره حضور نظامی ایران در سوریه روایت‌هایی است که می‌کوشند از فشار آمریکا علیه ایران سود استفاده کنند. وی با یادآوری اینکه مستشاران ایرانی در سوریه حضور دارند که برخی از آنها نیز به شهادت رسیده‌اند تاکید کرد: آنها در کنار نیروهای مسلح سوریه هر جایی که باشند، حضور دارند. وی در خارجه سوریه همچنین گفت: حضور نیروهای آمریکایی در سوریه غیرقانونی است و این کشور هرچه سریعتر باید نیروهایش را از منطقه التنف و سایر مناطق سوریه خارج کند. وی ادامه داد: هر زمان آمریکایی‌ها نیروهایشان را از منطقه التنف خارج کردند، درباره توافق در منطقه جنوبی کشور سخن خواهیم گفت. المعلم با تاکید بر اینکه ما ترکیه را دشمن سرسخت و مجاور به ارضی خود می‌دانیم گفت: نه ترکیه و نه آمریکا حق ندارند درباره هیچ یک از شهرهای سوریه صحبت کنند و ما خود وجب به وجب خاکمان را آزاد خواهیم کرد. وی درباره لیست اعضای کمیته بررسی قانون اساسی نیز گفت که این اسامی طبق توافق به عمل آمده به دمشق رسیده و ایران در تعلق که تعلق اجرای مفاد نشست آستانه هستند، تحویل داده شده است. المعلم ادامه داد: تصویب انتخاب دی میستورا نماینده ویژه دبیر کل سازمان ملل متحد در امور سوریه شهید گفت و گویی هایی است که قرار است در چارچوب اعضای کمیته بررسی قانون اساسی انجام شود و نه بیشتر. ما اسامی ۵۰ تن را تحویل داده‌ایم و بر سر هر تعداد که اتفاق شود، باید سهم دولت سوریه در این کمیته، سهم حداکثری و تصمیمات آن نیز باید اجماعی باشد.

وی در ادامه با انتقاد از اظهارات دی میستورا درباره کمیته بررسی قانون اساسی، این سخنان را بی ادبی دانست و افزود: او چون فهرست اعضای کمیته قانون اساسی را در اختیار ندارد نباید در این باره سخن بگوید. المعلم ادامه داد: هنوز درباره مکان برگزاری نشست اعضای کمیته بازنگری و تدوین قانون اساسی توافقی صورت نگرفته است.

اخبار

سردار یزدی:

هیچ نگرانی امنیتی برای مراسم سالگرد ارتحال امام (ره) نداریم

فرمانده سپاه تهران بزرگ گفت: برای برگزاری مراسم سالگرد ارتحال امام (ره)، اشراف اطلاعاتی از سر مزارها تا تهران صورت گرفته و هیچ نگرانی امنیتی برای برگزاری این مراسم نداریم.

سردار محمدرضا یزدی فرمانده سپاه محمد رسول الله (ص) تهران بزرگ و فرمانده قرارگاه شهید فهمیده صبح دیروز طی سخنانی در نشست خبری خود پیرامون برنامه‌های سالگرد ارتحال حضرت امام (ره) اظهار داشت: برای برگزاری امسال این مراسم اشراف اطلاعاتی از سر مزارها تا تهران صورت گرفته و در طول این مدت از توانمندی‌های اطلاعاتی و امنیتی و بالگردهای متنوع و نیروهای امنیتی برای تامین امنیت استفاده کرده‌ایم و هیچ نگرانی امنیتی برای برگزاری مراسم سالگرد ارتحال حضرت امام (ره) نداریم. وی افزود: امسال به دلیل ماه مبارک رمضان، عمدتا از ۹ استان و از خواهیم داشت که این بین عده‌ای از استان‌های دیگر هم در این مراسم حضور دارند. وی گفت برای همه زائران ارتحال و پدرانی تبارک دیده شده است و در زمینه راهنمایی و رانندگی سرعت‌هایی با اهمیت صورت گرفته و سرویس‌ها مشخص شده است. فرمانده قرارگاه شهید فهمیده دلیل اینکه مشابل بر جوز دیگر عصری جنبه که بخواهد مراسم را برهم بزند تصریح کرد: پروازهای گسترده و بنده در محدوده مراسم ممنوع است و تنها در صورت هماهنگی حداقل سه امکان پرواز و تصویربرداری را در دیدرس خاطرنشان کرد: میهمانانی هم از کشورهای خارجی و سازمان‌های بین المللی در مراسم شرکت می‌کنند و مراسم نیز ساعت ۱۵ چهاردهم خرداد شروع شده و بجز رهبر معظم انقلاب سخنران دیگری نخواهد داشت.

وی تاکید کرد: طبق سیاست گذشته مسئولیت برگزاری مراسم با قرارگاه شهید فهمیده است و امسال هم ۲۴ کمیته و همراهی ۱۹ دستگاه دولتی و خدمات عمومی کار خود را انجام می‌دهند. وی ادامه داد: تلاش برای زدودن افکار امام (ره) توسط دشمنان چیز جدیدی نیست و الان هم با انجام کردن مشکلات اقتصادی می‌خواهند اصول و اهداف امام (ره) را زیر سوال ببرند اما مردم مانه مسایل منطقه‌ای آشنا هستند و جوانان باز خیلی روشنی جمهوری و دیپلماسی و وزرای خارجه کشورهای دیگر آگاه و آشنا هستند. سردار تهران بزرگ گفت: آگاهی مردم نسبت به موضوعات منطقه و آرمان‌های امام (ره) باعث شده که مسئولین کمه مسئولیت خود عمل نمی‌کنند و مسئولین دیگر نیز به دنبال به دست بردن افزود خروج آمریکا از برجام آخرین تیر از ترکش بود تا سعی کنند مردم را از آرمان‌های امام (ره) دور کنند.

ابراهیمی عضو جامعه روحانیت مبارز:

دعواهای جناحی باید خاتمه یابد

عضو جامعه روحانیت مبارز گفت: وضعیت سرمایه اجتماعی در دو جناح مطلوب نیست و سرمایه اجتماعی شان کم شده است اگر دعواهای جناحی همچنان ادامه پیدا کند و مطلوبیت پرش سرمایه اجتماعی دولت روحانی به سد اصولگرایان نمی‌رود.

حجت‌الاسلام والمسلمین حسین ابراهیمی درباره موضع جامعه روحانیت اصولگرایان بعد از اینکه اصلاح طلبان در دولت مجلس و شورای شهر نتوانستند انتظارات عمومی را برآورده کنند به نامه نیوز گفت: مردم دیگر به اصولگرایان و اصلاح طلبان اعتماد ندارند چون هر دو را فاقد کارایی می‌دانند. احمدی نژاد کاری کرد که کارایی اصولگراها را زیر سئوال برد. عمل نشدن وعده‌های آقای روحانی نیز موجب یأس در جامعه نسبت به کارایی اصلاح طلبان شده‌ای با بیان اینکه فاصله گیری بین مردم و مسئولان امور از اصولگرا و اصلاح طلب مطلوب نیست. افزود: نتایج نظرسنجی‌ها نشان می‌دهد که سرمایه اجتماعی تا حدودی کاسته شده و مردم به صداقت مسئولان اعتماد ندارند این مسئله متاثر از عوامل متعددی است. اعتماد و اخلاص‌های مالی، بیکاری، وعده‌های عمل نشده، فلاح چون اقتصاد و سختی گذران معیشت همه می‌گذارد مردم به مسئولان اثر می‌گذارد. عضو جامعه روحانیت مبارز درباره میزان مشارکت مردم در انتخابات ۹۸ یادآور شد: مردم به هدف معظم انقلاب و نظام جمهوری اسلامی علاقمند هستند و بر

بازار ارز نیازمند آرامش است

اقتصاد ایران اسیر نقدینگی سرگردان

کارشناسان و تحلیلگران اقتصادی معتقدند در اقتصادی که نقدینگی خیلی بیشتر از تولید ناخالص داخلی رشد می‌کند، این مساله موجب می‌شود تقاضا افزایش یابد و تورم بالا رود که در نهایت منجر به نوسان قیمتی در بازارها می‌شود.

بازار ارز طی چند هفته گذشته روزهای پرالتهابی را تجربه کرد. ارز پس از این دوران پرفراز و نشیب، تک‌نرخی شد و دولت قیمت آن را ۴۲۰۰ تومان اعلام کرد. این اقدام دولت پس از آن عملی شد که شاهد نوسان بی‌سابقه‌ای در قیت ارز بودیم که موجب نگرانی کارشناسان اقتصادی و مردم شد.

خواسته همیشگی تحلیلگران و فعالان اقتصادی، وجود ثبات و آرامش در بازار بوده است. از سوی دیگر، بخش خصوصی از دولت انتظار داشته که زودتر از این‌ها به موضوع ارز ورود پیدا کرده و آن را تک‌نرخی کند. اختلاف‌نظر در خصوص بروز التهابات یا بحران ارزی در بین سیاست‌گذاران اقتصادی کشور به وضوح دیده می‌شود. برخی ریشه این التهاب‌ها را به مسایل سیاسی و التهاب‌آفرینی آمریکا نسبت به برجام یا به عوامل پشت پرده و توطئه گروه‌های سیاسی داخلی و خارجی نسبت می‌دهند، اما در مقابل برخی سیاست‌گذاران و کارشناسان زمینه اصلی شکل‌گیری و پیدایش بحران ارزی را ناشی از مشکلات ساختاری اقتصاد ایران و سیاست‌های اقتصادی و... می‌دانند.

همه چیز به ۱۲ سال قبل بازمی‌گردد

باید بپذیریم که ریشه این‌گونه بحران‌های ارزی را نمی‌توان تنها محصول یک عامل دانست، اما مهم‌ترین ریشه بروز التهاب‌های ارزی و افزایش نرخ ارز یا به تعبیر صحیح‌تر، کاهش ارزش ریال را باید در سیاست‌های پولی و مالی در طول ۱۲ سال گذشته جست‌وجو کرد.

در اقتصادهایی که رشد تولید ناخالص داخلی حدودا با رشد نقدینگی برابر است، آن اقتصاد رونق می‌گیرد و تورم به وجود نمی‌آید. اگر در اقتصادی رشد تولید ناخالص داخلی بیش از نقدینگی باشد، آن اقتصاد دچار رکود می‌شود، تولید ایجاد می‌شود، ولی نقدینگی کافی برای تامین قدرت خرید مردم فراهم نمی‌شود و در نتیجه واحدهای تولیدی به ناچار از سطح تولید خود می‌کاهند تا آثار رکود را جبران کنند.

در اقتصادی که نقدینگی خیلی بیشتر از تولید ناخالص داخلی رشد می‌کند، این مساله موجب می‌شود تقاضا افزایش یابد و تورم بالا رود که در نهایت منجر به افزایش قیمت کالاهای عمومی و نوسان شدید قیمتی در بازارها می‌شود.

آنچه در ۱۰ سال گذشته اتفاق افتاده، حاصل افزایش نقدینگی بوده است. به هر ترتیب در هر یک از دولت‌های گذشته برای این‌که اجازه ندهند رشد سریع نقدینگی اثر تورمی خود را نشان دهد، سعی کردند با ابزارهای جنبی و غیرکارا، مانع افزایش تقاضا شوند، اما غافل از این‌که اثر این ابزارها برای مدت محدودی مانع از طغیان ماهیت نقدینگی می‌شود.

ماهیت‌نقدینگی

ماهیت نقدینگی، ایجاد تقاضا برای کالا و خدمات است و ابزارهای کنترلی تنها در کوتاه‌مدت مانند مسکنی می‌توانند آثار تورمی رشد نقدینگی را مهار کنند تا به افزایش قدرت خرید عموم جامعه منجر نشود. هیچ‌کدام از ابزارها نمی‌توانند ماهیت اصلی نقدینگی را از بین ببرند و اجازه ایجاد تقاضا را ندهند. به طور نمونه، دولت با روش‌هایی همچون نرخ سود بانکی، بسیار بیشتر از تورم با سرکوب ارزی با عرضه ارز حاصل از صادرات نفت یا دارایی‌های سرمایه‌ای تجدیدناپذیر بین‌نسلی کشور به قیمت پایین‌تر به بازار برای خود آرامش خیالی ایجاد می‌کند، چون با این ابزارها به طور موقت نرخ ارز بالا نمی‌رود و قدرت پول ملی تضعیف نشده و تورم نمایان نمی‌شود.

به بیان دیگر، درست است که در کوتاه‌مدت با چنین ابزارهایی خواست دولت محقق می‌شود و نقدینگی به بازارها سوق پیدا نمی‌کند، اما قدرت خرید نهفته در نقدینگی از بین نمی‌رود و به صورت فنری فشرده شده نگه داشته می‌شود و به محض این‌که اتفاق یا رخداد سیاسی و اقتصادی خاصی رخ دهد که اثر عمومی در کشور بگذارد، باعث می‌شود این فنر فشرده به یک‌باره آزاد شود. در نتیجه شاهد نوسان شدید و جهش قیمتی در بازارها خواهیم بود.

دلار ۴۲۰۰ تومانی چه می‌شود؟

در کنار اثرگذاری عوامل اقتصادی که ذکر شد، نباید نقش ثانویه اتفاقات، حوادث و تحولات سیاسی و اجتماعی در داخل کشور و مسایل بین‌المللی را نادیده گرفت. با این‌که دولت قیمت ارز را ۴۲۰۰ تومان اعلام کرده، اما این نگرانی به صورت گسترده وجود دارد که مبادا این تصمیم هم به سرنوشت تصمیمات دیگر دولت دچار شده و به حاشیه رانده شود.

لازمه اجرایی کردن اقدام بزرگی همچون این موضوع، نیازمند این است که دولت با اقتدار وارد میدان شود و تمام توان خود را به‌کار گیرد تا یک‌بار برای همیشه به این ناهمگونی خاتمه دهد و ارز را تک نرخی کند. در ابتدای امر باید ساختار دولت نسبت به این موضوع توجیه شود تا همراهی لازم را برای اجرای این تصمیم بزرگ داشته باشد.

موضوع مهم دیگر این است که دولت باید بداند که تنها با دستور نمی‌توان اقتصاد کشور را اداره کرد. این شعار همواره از سوی دولت داده شده است که باید از اقتصاد دستوری دوری کرد، اما واقعیت این است که در شرایط کنونی، دولت به ناچار با این روش و شیوه قصد دارد تا اقتصاد کشور را اداره کند. انتظار جامعه این است که دولت به آرمان‌ها و شعارهای داده شده در عرصه اقتصاد وفادار بماند و آموزه‌های علمی را در مدیریت اقتصاد به‌کار گیرد. دولت باید نشان دهد که اداره واقعی در اجرای این کار را دارد، در این صورت می‌توان این اقدام را به صورت دائمی اجرایی کرد.

ثبات تنها خواسته بخش خصوصی است تا بتواند در شرایط ثبات به فعالیت‌های اقتصادی بپردازد. عدم ثبات در تصمیم‌گیری اقتصادی در کشور ما همواره معضل بزرگی است که فعالان اقتصادی از آن گلایه دارند. تجربه نشان داده که هر وقت دولت به صورت جزیی وارد تصمیم‌گیری‌ها شده، این رویه عاملی برای ایجاد مشکلات بعدی شده است.

به نظر می‌رسد که در تعریف گروه‌های هدف جدید برای تخصیص ارز، ابهام‌هایی را وجود دارد که ظاهرا می‌تواند به رانت جدیدی تبدیل شود. اقتصاد ایران و بازار ارز نیازمند آرامش است و هر گونه التهاب در آن صدمات جدی به اقتصاد تحمیل خواهد کرد.

اخبار

معاون وزیر صنعت:

چین گزینه ایران برای صادرات محصولات معدنی است

معاون وزیر صنعت، معدن و تجارت گفت: چین با دارا بودن سهم ۵۰ درصدی در تولید و تجارت محصولات معدنی جهان، گزینه مناسبی برای جایگزینی شرکت های بدعهد برجامی و صادرات مواد معدنی ایران است.

«مهدی کرباسیان» افزود: چین از کشورهایی است که حتی در صورت پشت کردن اتحادیه اروپا به برجام، می توان ارتباط گسترده تری در بخش معدن با داشت زیرا نزدیک به ۵۰ درصد تولید و تجارت معدن و صنایع معدنی جهان از جمله فولاد، آلومینیوم، زغال سنگ، مس، کروم و سنگ آهن را در اختیار دارد.

رئیس هیات عامل سازمان توسعه و نوسازی معدن و صنایع معدنی ایران (ایمیدرو) یادآور شد: برای مقابله با تحریم ها به تازگی معاون وزیر امور خارجه از حصول توافق هایی با سران اتحادیه اروپا خبر داده است ضمن آنکه رئیس جمهوری در جریان سفر به چین گفت و گوهایی با همتایان خود در کشورهای روسیه و چین خواهد داشت.

حجت الاسلام حسن روحانی برای شرکت در اجلاس سران سازمان همکاری شانگهای روزهای ۱۹ و ۲۰ خرداد به چین سفر می کند؛ ایران عضو ناظر این سازمان اقتصادی منطقه ای است. کرباسیان در ادامه با اشاره به قرار گرفتن فولاد در فهرست تحریم های ۹۰ روزه آمریکا، از پیش بینی تمهیداتی از سوی انجمن تولیدکنندگان فولاد برای مقابله با این مشکل خبر داد.

به گزارش ایرنا، «دونالد ترامپ» که از بهمن سال ۱۳۹۵ به عنوان رییس جمهوری آمریکا بر سر کار آمده است، شامگاه هجدهم اردیبهشت ماه خروج از برجام را اعلام کرد؛ توافق هسته ای برجام (برنامه جامع اقدام مشترک) بیست و سوم تیرماه سال ۱۳۹۴ (چهاردهم ژوئیه ۲۰۱۵) در وین بین نمایندگان جمهوری اسلامی ایران، اتحادیه اروپا و گروه ۱+۵ شامل انگلیس، فرانسه، آمریکا، روسیه، چین و آلمان امضا شده بود.

در پی این تصمیم، برخی شرکت های اروپایی برای ماندن در بازار ایران یا ترک کردن آن مردددند هرچند که کمیسیون اروپا اعلام کرده است برای مقابله با تحریم آمریکا قانون انسداد را برای حفاظت از شرکت های اروپایی اجرایی می کند.

چندی پیش مشاور طرح های چرخه فولاد کشور به ایرنا گفته بود: در غیاب «دانیلی» ایتالیا و سایر شرکت های قدرتمند اروپایی ممکن است دوباره شاهد حضور شرکت های چینی در کشور باشیم اما باید مراقب باشیم اجرای طرح ها برای ما گران تمام نشود.

«کیوان جعفری طهرانی» اضافه کرد: هرچند محدودیت حضور اروپایی ها سبب می شود به دنبال گزینه های جایگزین باشیم اما این مساله نباید به افزایش غیرمنطقی هزینه طرح ها منجر شود.

به تازگی هلدینگ «یوام.ام.سی» (UMMC) یکی از مجموعه های معدنی روسی با ۱۸ سال سابقه فعالیت، آمادگی خود را برای همکاری با صنایع مرتبط ایران اعلام کرده است.

***امکان تکرار رکوردهای صادراتی وجود دارد**

معاون وزیر صنعت، معدن و تجارت در ادامه گفت و گو با ایرنا افزود: پارسال ارزش صادرات حوزه معدن و صنایع معدنی کشور به ۹ میلیارد دلار رسید که رکوردی در این عرصه بود.

به گفته کرباسیان، پارسال برای نخستین بار پنج میلیون تنی کنسانتره و ۷۰۰ هزار تنی آهن اسفنجی صادر شد که اقدام هایی مثبت در راستای جلوگیری از خام فروشی بود.

این مقام مسئول تصریح کرد: در صورتی که در زمینه مسائل بانکی و جابجایی پول مشکلی پیش نیاید، امکان تکرار و حتی ارتقای رکودهای صادراتی وجود دارد.

رئیس هیات عامل سازمان توسعه و نوسازی معدن و صنایع معدنی ایران (ایمیدرو) همچنین با اشاره به مکاتبه اخیر وزیر صنعت و رئیس کل گمرک که بر مبنای آن صادرات فولاد و هرنوع فلز دیگر چه به صورت شمش یا اسلب یا کاتد و یا هر شکل دیگری بدون ارائه گواهی مبداء تولید آن ممنوع است، تصریح کرد: این اقدام، تمهید مناسبی در راستای جلوگیری از خام فروشی بود تا شبکه بانکی هرچه بیشتر بتواند از ارزش پول ملی حمایت کند.

نتایج یک نظرسنجی نشان می‌دهد

احتمال افت قیمت مسکن در نیمه دوم امسال

نظرسنجی انجام گرفته ازشهروندان تهرانی نشان می‌دهد ۵۴ درصد آنها معتقدند رونق بازار مسکن در نیمه دوم سال جاری فروکش می‌کند و رشد قیمت‌ها حداقل ۱۰ درصد کاهش می‌یابد.

به گزارش ایسنا، نتایج یک نظرسنجی از ۷۹ نفر از شهروندان نشان می‌دهد ۵۴ درصد معتقدند التهاب بازار مسکن در نیمه دوم سال جاری فروکش می‌کند و میانگین رشد قیمت مسکن به صفر تا ۲۰ درصد می‌رسد. همچنین ۱۸ درصد مخاطبان گفته‌اند که رشد قیمت‌ها بین ۳۰ تا ۵۰ درصد خواهد بود و تنها ۵ درصد معتقدند رشد قیمت مسکن به بیش از ۵۰ درصد می‌رسد. از سوی دیگر آنها معتقدند ادامه رشد قیمت‌ها منجر به رکود مجدد بازار مسکن خواهد شد. کارشناسان معتقدند ادامه روند فعلی بازار مسکن منجر به رکود تورمی در این بازار خواهد شد و بخش مسکن که دقیقا در نیمه دوم سال ۱۳۹۶ وارد فاز پیش رونق شده بود، مجددا به رکود خواهد رسید.

اردیبهشت ماه ۱۳۹۷ بالاترین تعداد معاملات مسکن شهر تهران طی دو سال اخیر به ثبت رسید. با این وجود میانگین قیمت‌ها ۳۵ درصد افزایش پیدا کرد. در منطقه ۵ که رتبه اول را در تعداد معاملات مسکن شهر تهران همواره به خود اختصاص می‌دهد، میانگین قیمت ۵۳.۵ درصد نسبت به اردیبهشت ماه پارسال رشد کرد.

از عوامل اصلی رشد یکباره قیمت مسکن به انباشت تقاضای پنج ساله، بالا رفتن تدریجی قدرت خرید متقاضیان، افزایش تسهیلات بانکی تا سقف ۱۶۰ میلیون تومان، التهاب بازار ارز و سکه و تورم انتظاری در بازار مسکن مربوط می‌شود. البته در این شرایط واسطه‌های ملکی به عنوان عامل ثانویه در ایجاد گرانی عمل کردند. اغلب دفاتر مشاور املاک با ترفندهایی همچون سهم‌خواهی از مبلغ قرارداد به افزایش قیمت دامن زدند.

یک عضو کمیسیون عمران مجلس شورای اسلامی با بیان اینکه تکرار رکود بیخ گوش بازار مسکن است، می‌گوید: مردمی که برای اخذ وام مسکن اقدام به سپرده‌گذاری یکساله کرده‌اند، اکنون به دلیل افزایش قیمت مسکن و کاهش ارزش پول ملی نگرانند.

سیدکمال‌الدین شهریاری با تاکید بر اینکه مفهوم افزایش قیمت طلا و ارز، کاهش توان مالی مردم است، تصریح کرد: فقیرتر شدن طبقه ضعیف که فاقد دارایی‌های ارزی و طلا هستند، با شرایط فعلی مشخص است. به گفته شهریاری سیاست‌های بانک مرکزی در خصوص کنترل بازار ارز سوداگری را از این بازار خارج کرد و به سمت مسکن سوق داد. رویه فعلی می‌تواند در درازمدت باز به رکود مسکن منجر شود.

با کاهش ۷۳ درصدی رقم خورد؛

واردات ۳ هزار خودروی سواری در دو ماهه امسال

طی دو ماهه نخست سال‌جاری بیش از ۳ هزار دستگاه انواع خودرو سواری وارد کشور شد.

به گزارش گمرک ایران؛ طی دو ماهه نخست سال‌جاری ۳ هزار و ۱۱ دستگاه انواع خودرو سواری به ارزش ۷۸ میلیون و ۹۹۵ هزار دلار به کشور وارد شده است که نسبت به مدت مشابه سال گذشته از نظر تعداد و ارزش به ترتیب ۷۳.۳۵ و ۷۶.۲۴ درصد کاهش داشته است. واردات انواع خودرو سواری طی دو ماهه نخست سال ۹۶ به میزان ۱۱ هزار و ۲۹۷ دستگاه به ارزش ۳۳۲ میلیون و ۵۳۴ هزار دلار بود.

بر این اساس؛ در خصوص ثبت سفارش غیر قانونی و شائبه دار خودرو موضوع جدیدی رسما به گمرک اعلام نشده و همانطور که پیش از این هم اطلاع رسانی شد صرفا ثبت سفارش ۶۴۸۱ دستگاه خودرو از سوی سازمان توسعه تجارت غیر قانونی اعلام شده است. مجوز ثبت سفارش این خودروها به صورت الکترونیکی در سامانه ثبت سفارش وزارت صنعت، معدن و تجارت صادر شده است و بخش عمده ای از این خودروها در گمرکات موجود یا اظهار نشده اند که پیگیری های قانونی این موضوع در دستور کار مرکز مبارزه با جرائم سازمان یافته گمرک قرار دارد. متولی تایید یا عدم تایید اصالت مجوز های ثبت سفارش گمرک نیست و اطلاعات اظهار همه ی خودروها به همراه مجوز ثبت سفارش معتبر، مجوزهای قانونی و مقرراتی سازمان های ذیربط، روشن و شفاف در سامانه جامع گمرکی و پنجره واحد تجارت فرامرزی موجود است.

بر اساس اعلام گمرک

موز وارداتی گران شد

واردات موز سبز تازه یا خشک کرده به ایران در دوماهه نخست سال جاری نسبت به مدت مشابه سال قبل با کاهش همراه بوده است.

به گزارش ایسنا، براساس تازه‌ترین آمار گمرک از تجارت خارجی ایران، در دوماهه نخست سال جاری ۸۷ هزار و ۲۰۸ تن موز سبز تازه یا خشک کرده به ایران وارد شده که ارزش آن رقمی در حدود ۸۵ میلیون و ۹۱۱ هزار دلار است.

واردات موز به ایران ۱.۶۶ درصد از وزن کل و ۱.۲۶ درصد از ارزش کل واردات به ایران در این مدت را شامل می‌شود. این در حالی است که در مدت مشابه سال گذشته ۱۲۸ هزار و ۲۹۰ تن موز به ایران وارد شده بود که ۲.۴۹ درصد از کل واردات ایران در آن مدت را به خود اختصاص داده بود. همچنین ارزش واردات موز در میان کل کالاهای وارداتی ۹۸ میلیون و ۷۵۲ هزار دلار بود که از لحاظ ارزش نیز ۱.۴۶ درصد از کل ارزش واردات در آن مدت را شامل می‌شد. به این ترتیب آمار نشان می‌دهد که واردات موز در دو ماهه نخست سال جاری نسبت به مدت مشابه سال گذشته از لحاظ وزنی ۳۲ درصد و از لحاظ ارزش ۱۳ درصد کاهش یافته است. قیمت هر کیلو موز وارداتی در سال گذشته بیش از ۷۰ سنت بود که در سال جاری به حدود یک دلار رسیده است و به این ترتیب آمار حاکی از افزایش قیمت موز وارداتی به ایران است.

آگهی ماده ۳ قانون تعیین تکلیف اراضی و ساختمانهای فاقد سند رسمی و مشاعی

هیات حل اختلاف مستقر در اداره ثبت اسناد و املاک منطقه یک قم تصرفات مالکانه مفروزی متقاضیان پرونده های تشکیلی طبق قانون مذکور را براساس گزارش کارشناسان و به استناد مدارک موجود در پرونده به شرح آراء ذیل تایید نموده اند.

۱- رای شماره ۱۳۹۶۶۰۳۳۰۰۰۱۰۲۱۲۷۹ مربوط به پرونده کلاسه ۱۳۹۶۱۱۴۴۳۰۰۰۱۰۰۱۱۵۳ آقای ابوالفضل هادی فرزند حسن در ششدانگ یکباب ساختمان به مساحت ۹۰ مترمربع پلاک شماره ۱۰۴۲۷ اصلی واقع در قم بخش ۱ حوزه ثبت ملک اداره یک قم خریداری طی سند رسمی .(م الف ۱۲۲۵)

۲- رای شماره ۱۳۹۶۶۰۳۳۰۰۰۱۰۱۸۲۵۴ مربوط به پرونده کلاسه ۱۳۹۳۱۱۴۴۳۰۰۰۱۰۰۰۵۷۹ خانم اکرم السادات احمدی چافی فرزند سید حسین در سه دانگ مشاع از ششدانگ یکباب ساختمان به مساحت ششدانگ ۱۴۴ مترمربع پلاک شماره ۱۱۰۱۷ اصلی واقع در قم بخش ۱ حوزه ثبت ملک اداره یک قم مبایعه نامه عادی خریداری مع الواسطه از موسسه تعاون اسلامی .(م الف ۱۲۳۸)

۳- رای شماره ۱۳۹۶۶۰۳۳۰۰۰۱۰۱۸۲۵۳ مربوط به پرونده کلاسه ۱۳۹۳۱۱۴۴۳۰۰۰۱۰۰۰۵۷۸ آقای روح اله عبداللهی فرزند محمدجعفر در سه دانگ مشاع از ششدانگ یکباب ساختمان به مساحت ششدانگ ۱۴۴ مترمربع پلاک شماره ۱۱۰۱۷ اصلی واقع در قم بخش ۱ حوزه ثبت ملک اداره یک قم مبایعه نامه عادی خریداری مع الواسطه از موسسه تعاون اسلامی .(م الف ۱۲۳۹)

۴- رای شماره ۱۳۹۷۶۰۳۳۰۰۰۱۰۰۰۲۵۰ مربوط به پرونده کلاسه ۱۳۹۱۱۱۴۴۳۰۰۰۱۰۰۵۵۵۹ آقای اصغر شکاری فرزند محمد در ششدانگ یکباب ساختمان به مساحت ۱۶۲/۷۵ مترمربع پلاک شماره ۱۱۹۳/۲ اصلی واقع در قم بخش ۱ حوزه ثبت ملک اداره یک قم خریداری طی سند مالکیت مشاعی نسبت به ۲/۵ دانگ و سند مالکیت مشاعی نسبت به ۱ دانگ و مبایعه نامه عادی خریداری مع الواسطه از فاطمه کاشانی نسبت به ۱/۵ دانگ و مبایعه نامه عادی خریداری از زهرا دهقانی نسبت به ۱ دانگ .(م الف ۱۲۴۰)

۵- رای شماره ۱۳۹۶۶۰۳۳۰۰۰۱۰۱۵۱۳۳ مربوط به پرونده کلاسه ۱۳۹۳۱۱۴۴۳۰۰۰۱۰۰۰۶۴۳ آقای احمد خلیلی فرزند غلامرضا در ششدانگ یکباب ساختمان به مساحت ۱۹۲ مترمربع پلاک شماره ۱۱۰۲۷ اصلی واقع در قم بخش ۱ حوزه ثبت ملک اداره یک قم خریداری طی اسناد رسمی .(م الف ۱۲۴۱)

۶- رای شماره ۱۳۹۷۶۰۳۳۰۰۰۱۰۰۱۸۸۴ مربوط به پرونده کلاسه ۱۳۹۶۱۱۴۴۳۰۰۰۱۰۰۱۳۸۳ آقای عیسی اسم خانی فرزند فیروز در ششدانگ یکباب ساختمان به مساحت ۷۲/۶۸ مترمربع پلاک شماره ۴۵۰۱/۲ اصلی واقع در قم بخش ۱ حوزه ثبت ملک اداره یک قم خریداری طی سند رسمی .(م الف ۱۲۴۲)

۷- رای شماره ۱۳۹۷۶۰۳۳۰۰۰۱۰۰۱۰۹۵ مربوط به پرونده کلاسه ۱۳۹۶۱۱۴۴۳۰۰۰۱۰۰۰۶۳۴ آقای حسین طاهریان فرزند عباس در ششدانگ یکباب ساختمان به مساحت ۶۶ مترمربع پلاک شماره ۱۰۹۳۶/۵ اصلی واقع در قم بخش ۱ حوزه ثبت ملک اداره یک قم مبایعه نامه عادی خریداری مع الواسطه از نعمت اله صالحی .(م الف ۱۲۴۳)

۸- رای شماره ۱۳۹۶۶۰۳۳۰۰۰۱۰۱۸۱۴۲ مربوط به پرونده کلاسه ۱۳۹۵۱۱۴۴۳۰۰۰۱۰۰۰۰۶۶ آقای علی رضا جمشید نژاد فرزند حسن در سه دانگ مشاع از ششدانگ یکباب ساختمان به مساحت ششدانگ ۱۰۸ مترمربع پلاک شماره ۱۱۲۱۲ اصلی واقع در قم بخش ۱ حوزه ثبت ملک اداره یک قم خریداری طی سند رسمی .(م الف ۱۲۴۴)

۹- رای شماره ۱۳۹۶۶۰۳۳۰۰۰۱۰۱۸۱۴۳ مربوط به پرونده کلاسه ۱۳۹۵۱۱۴۴۳۰۰۰۱۰۰۰۰۶۷ آقای مصطفی جمشید نژاد فرزند حسن در سه دانگ مشاع از ششدانگ یکباب ساختمان به مساحت ششدانگ ۱۰۸ مترمربع پلاک شماره ۱۱۲۱۲ اصلی واقع در قم بخش ۱ حوزه ثبت ملک اداره یک قم خریداری طی سند رسمی .(م الف ۱۲۴۵)

۱۰- رای شماره ۱۳۹۶۶۰۳۳۰۰۰۱۰۲۲۳۳۳ مربوط به پرونده کلاسه ۱۳۹۴۱۱۴۴۳۰۰۰۱۰۰۱۱۶۲ خانم فائزه حکیم زاده فرزند محمد در ششدانگ یکباب ساختمان به مساحت ۱۱۸/۱۱ مترمربع پلاک شماره ۱۱۰۶۱ و ۱۱۶۰۲ اصلی واقع در قم بخش ۱ حوزه ثبت ملک اداره یک قم مبایعه نامه عادی خریداری مع الواسطه از صندوق ذخیره علوی .(م الف ۱۲۴۶)

۱۱- رای شماره ۱۳۹۶۶۰۳۳۰۰۰۱۰۱۸۳۱۳ مربوط به پرونده کلاسه ۱۳۹۱۱۱۴۴۳۰۰۰۱۰۰۹۱۱۴ خانم انتصار حسینی نیا فرزند عبدالحمید در ششدانگ یکباب ساختمان به مساحت ۸۴/۹۵ مترمربع پلاک شماره ۳۳۰۷ اصلی واقع در قم بخش ۱ حوزه ثبت ملک اداره یک قم خریداری طی سند رسمی .(م الف ۱۲۴۷)

۱۲- رای شماره ۱۳۹۷۶۰۳۳۰۰۰۱۰۰۱۲۶۳ مربوط به پرونده کلاسه ۱۳۹۴۱۱۴۴۳۰۰۰۱۰۰۰۷۲۵ خانم مهناز بیطرفان فرزند محمد در ششدانگ یکباب ساختمان به مساحت ۹۷/۵۸ مترمربع پلاک شماره ۱۰۸۴۷ اصلی واقع در قم بخش ۱ حوزه ثبت ملک اداره یک قم خریداری طی سند مالکیت مشاعی به موجب سند پورتالی .(م الف ۱۲۴۸)

۱۳- رای شماره ۱۳۹۷۶۰۳۳۰۰۰۱۰۰۱۷۲۶ مربوط به پرونده کلاسه ۱۳۹۶۱۱۴۴۳۰۰۰۱۰۰۱۳۰۷ آقای قربانعلی نعمتی فرزند غلامعلی در ششدانگ یکباب ساختمان به مساحت ۱۵۱/۴۳ مترمربع پلاک شماره ۳۹۶۵/۲ اصلی واقع در قم بخش ۱ حوزه ثبت ملک اداره یک قم خریداری طی سند رسمی .(م الف ۱۲۴۹)

۱۴- رای شماره ۱۳۹۷۶۰۳۳۰۰۰۱۰۰۰۵۵۰ مربوط به پرونده کلاسه ۱۳۹۵۱۱۴۴۳۰۰۰۱۰۰۰۴۳۹ آقای مهدی رمضانی فرزند محمدرضا در ششدانگ یکباب ساختمان به مساحت ۶۰ مترمربع پلاک شماره ۱۱۲۰۸ اصلی واقع در قم بخش ۱ حوزه ثبت ملک اداره یک قم خریداری طی سند رسمی .(م الف ۱۲۸۲)

۱۵- رای شماره ۱۳۹۷۶۰۳۳۰۰۰۱۰۰۰۱۸۶ مربوط به پرونده کلاسه ۱۳۹۲۱۱۴۴۳۰۰۰۱۰۰۰۶۲۳ خانم زهرا میرباقری فرزند علی اکبر در ششدانگ یکباب ساختمان به مساحت ۱۳۳ مترمربع پلاک شماره ۱۰۵۹۶/۳۴۱ و ۱۰۵۹۷ اصلی واقع در قم بخش ۱ حوزه ثبت ملک اداره یک قم مبایعه نامه عادی خریداری مع الواسطه از صندوق ذخیره علوی .(م الف ۱۲۸۳)

۱۶- رای شماره ۱۳۹۷۶۰۳۳۰۰۰۱۰۰۲۹۰۰ مربوط به پرونده کلاسه ۱۳۹۶۱۱۴۴۳۰۰۰۱۰۰۱۰۰۵ آقای مهدی خوش گفتار مقدم فرزند حسن در ششدانگ یکباب ساختمان به مساحت ۹۵ مترمربع پلاک شماره ۱۰۴۲۰ اصلی واقع در قم بخش ۱ حوزه ثبت ملک اداره یک قم مبایعه نامه عادی خریداری مع الواسطه از صدیقه الماسی احدی از وراث علی اکبر الماسی .(م الف ۱۲۸۴)

۱۷- رای شماره ۱۳۹۷۶۰۳۳۰۰۰۱۰۰۱۹۱۸ مربوط به پرونده کلاسه ۱۳۹۶۱۱۴۴۳۰۰۰۱۰۰۰۸۹۹ آقای تقی حلوائی فرزند علیرضا در ششدانگ یکباب ساختمان به مساحت ۵۰ مترمربع پلاک شماره ۱۰۵۸۶ اصلی واقع در قم بخش ۱ حوزه ثبت ملک اداره یک قم خریداری طی سند رسمی .(م الف ۱۲۸۵)

۱۸- رای شماره ۱۳۹۷۶۰۳۳۰۰۰۱۰۰۱۶۹۹ مربوط به پرونده کلاسه ۱۳۹۶۱۱۴۴۳۰۰۰۱۰۰۱۱۲۷خانم فاطمه خاکباز فرزند عباس در ششدانگ یکباب ساختمان به مساحت ۹۲/۷۲ مترمربع پلاک شماره ۲۶۵۴ اصلی واقع در قم بخش ۱ حوزه ثبت ملک اداره یک قم خریداری طی سند رسمی .(م الف ۱۲۸۶)

۱۹- رای شماره ۱۳۹۷۶۰۳۳۰۰۰۱۰۰۰۰۰۴ مربوط به پرونده کلاسه ۱۳۹۶۱۱۴۴۳۰۰۰۱۰۰۰۴۰۰ آقای حسین جامه پور فرزند اسداله در ششدانگ یکباب ساختمان به مساحت ۹۵/۷۵ مترمربع پلاک شماره ۱۰۵۸۶ اصلی واقع در قم بخش ۱ حوزه ثبت ملک اداره یک قم خریداری طی سند رسمی .(م الف ۱۲۸۷)

مورد تایید قرار گرفته و از آنجائیکه مقرر گردیده است پس از نشر آگهی و انقضاء موعد مقرر سند مالکیت رسمی صادر گردد با توجه به عدم دسترسی به مالکین مشاعی مراتب در دو نوبت به فاصله ۱۵ روز آگهی تا چنانچه اشخاص ذینفع اعتراضی داشته باشند ظرف مدت ۲ ماه از تاریخ انتشار آگهی نوبت اول اعتراض خود را به اداره ثبت اسناد منطقه یک قم تسلیم و رسید آن را اخذ و ظرف مدت یکماه پس از تسلیم اعتراض به اداره ثبت به دادگاه مراجعه و دادخواست خود را به مرجع قضائی تقدیم و گواهی آنرا به این اداره تحویل نمایند لازم به توضیح است که صدور سند بر اساس قانون مذکور مانع از مراجعه متضرر به دادگاه نخواهد بود.

تاریخ انتشار اول: ۱۳۹۷/۰۳/۱۳ تاریخ انتشار دوم: ۱۳۹۷/۰۳/۲۸

محمدرضا ادیبان-رئیس ثبت اسناد منطقه یک قم

آگهی ماده ۳ قانون تعیین تکلیف اراضی و ساختمانهای فاقد سند رسمی و مشاعی

هیات حل اختلاف مستقر در اداره ثبت اسناد و املاک منطقه دو قم تصرفات مالکانه مفروزی متقاضیان پرونده های تشکیلی طبق قانون مذکور را براساس گزارش کارشناسان و به استناد مدارک موجود در پرونده به شرح آراء ذیل تایید نموده اند.

۱- رای شماره ۱۳۹۷۶۰۳۳۰۰۰۲۰۰۳۰۴۴ مربوط به پرونده کلاسه ۱۳۹۱۱۱۴۴۳۰۰۰۲۰۱۰۱۴۰ آقای محمدرضا درمانلو فرزند رحمن علی در قسمتی از ششدانگ قطعه زمین که در آن احداث بنا شده به مساحت ۱۰۸ مترمربع پلاک شماره فرعی از ۲۳۲۳ اصلی واقع در قم بخش حوزه ثبت ملک اداره دو قم مبایعه نامه عادی مع الواسطه از عذری هندیانی ورثه محمدرضا .(م الف ۱۲۲۶)

۲- رای شماره ۱۳۹۷۶۰۳۳۰۰۰۲۰۰۲۹۱۲ مربوط به پرونده کلاسه ۱۳۹۱۱۱۴۴۳۰۰۰۲۰۱۷۹۳۳ آقای ابوالفضل ترابی فرزند حسن در قسمتی از ششدانگ قطعه زمین که در آن احداث بنا شده به مساحت ۱۱۲ مترمربع پلاک شماره ۱۳۰ فرعی از ۲۳۳۹ اصلی واقع در قم بخش حوزه ثبت ملک اداره دو قم خریداری طی سند رسمی سند مالکیت مشاعی .(م الف ۱۲۲۷)

۳- رای شماره ۱۳۹۶۶۰۳۳۰۰۰۲۰۲۳۸۰۲ مربوط به پرونده کلاسه ۱۳۹۱۱۱۴۴۳۰۰۰۲۰۱۲۴۶۹ آقای حمداله اسمعیلی امینلوئی فرزند رضاقلی در قسمتی از ششدانگ قطعه زمین که در آن احداث بنا شده به مساحت ۱۴۰ مترمربع پلاک شماره فرعی از ۱۸۲۵ اصلی واقع در قم بخش حوزه ثبت ملک اداره دو قم خریداری طی سند رسمی سند مالکیت مشاعی .(م الف ۱۲۲۸)

۴- رای شماره ۱۳۹۷۶۰۳۳۰۰۰۲۰۰۲۵۴۰ مربوط به پرونده کلاسه ۱۳۹۲۱۱۴۴۳۰۰۰۲۰۰۰۱۶۶ خانم فاطمه جوکار فرزند حسین در سه دانگ مشاع از ششدانگ قطعه زمین که در آن احداث بنا شده به مساحت ششدانگ ۹۶ مترمربع پلاک شماره فرعی از ۲۵۳۱ اصلی واقع در قم بخش حوزه ثبت ملک اداره دو قم مبایعه نامه عادی مع الواسطه از کبری کرزه و اکبر کرباسی حسینی .(م الف ۱۲۲۹)

۵- رای شماره ۱۳۹۷۶۰۳۳۰۰۰۲۰۰۲۵۴۱ مربوط به پرونده کلاسه ۱۳۹۲۱۱۴۴۳۰۰۰۲۰۰۰۱۶۹ آقای سید محمد کرباسی حسینی فرزند اکبر در سه دانگ مشاع از ششدانگ قطعه زمین که در آن احداث بنا شده به مساحت ششدانگ ۹۶ مترمربع پلاک شماره فرعی از ۲۵۳۱ اصلی واقع در قم بخش حوزه ثبت ملک اداره دو قم مبایعه نامه عادی مع الواسطه از کبری کرزه و اکبر کرباسی حسینی .(م الف ۱۲۳۰)

۶- رای شماره ۱۳۹۶۶۰۳۳۰۰۰۲۰۳۴۹۱۸ مربوط به پرونده کلاسه ۱۳۹۶۱۱۴۴۳۰۰۰۲۰۰۰۷۷۹ آقای مجتبی دلاوری فرزند ابراهیم علی در قسمتی از ششدانگ قطعه زمین که در آن احداث بنا شده به مساحت ۷۱/۲۲ مترمربع پلاک شماره فرعی از ۲۴۷۲ اصلی واقع در قم بخش حوزه ثبت ملک اداره دو قم مبایعه نامه عادی مع الواسطه از عصمت هدایی .(م الف ۱۲۳۱)

۷- رای شماره ۱۳۹۶۶۰۳۳۰۰۰۲۰

کی‌روش: تیم برای مربی بعدی آماده است

با بهترین عملکرد، منتقدان را وادار به سکوت می کنیم

سرمربی تیم ملی ایران می‌گوید به انتقادهای نادرست اهمیت نمی‌دهم. با رهبری قدرتمندانه، با تمام قدرت و تعهدم همیشه از بازیکنانم دفاع کرده‌ام و مطمئن هستم آنها کارشان را به خوبی انجام می‌دهند.

کارلوس کی روش پیش از تمرین در جمع خبرنگاران به گفتگو پرداخت.

***برنامه‌هایی که تهیه و تدوین کرده بودیم، انجام نشد**

من باید همیشه به یک طریق به این سوال پاسخ را دهم و آن این است که خیر. برنامه‌هایی که تهیه و تدوین کرده بودیم، انجام نشد. البته این اتفاقات دیگر پشت سر ما قرار دارد. با این حال بسیار خوب است که به صورت مداوم یادآوری کنیم که این برنامه آماده سازی جام جهانی، برنامهای نبود که ما انتظارش را داشته باشیم ولی این واقعیتی است که با آن روبهرو بودیم و با در نظر گرفتن این واقعیت باید تلاش کنیم بهترین عملکردمان را در روزهای آینده ارائه کنیم. البته این دشواری‌ها و سختی‌هایی که با آن روبه رو بودیم، مثل لغو بازی دوستانهای که پیش بینی کرده بودیم با یونان داشته باشیم، نه تنها نباید روحیه ما را از بین ببرد، بلکه بر عکس باید تیم من را محکم‌تر، متحدتر و باانگیزه‌تر کند و سعی کنیم بهترین تلاشمان را انجام دهیم و با اتحاد بیشتر به اهدافمان برسیم.

***تا روز چهاردهم خرداد هیچ کس از لیست نهایی اطلاع نخواهد داشت**

ما در این اردو ۲۴ بازیکن داریم و چهار بازیکن نیز در لیست استندبای و آماده باش تیم ملی در ایران هستند. تا روز چهاردهم خرداد هیچ کس از لیست نهایی اطلاع نخواهد داشت و در یکی، دو روز آینده این اتفاق خواهد افتاد و لیست نهایی را اعلام خواهم کرد. البته بازیکنانی که در اردو حاضر هستند بسیار خوب کار میکنند و من ازعملکرد آنها رضایت دارم. شرایط آماده سازی ما هم همین چیزی است که این‌جا با آن روبه رو هستیم. قرار بود چند بازی انجام دهیم که متاسفانه این بازی‌ها انجام نشد و باید این را بپذیریم. بنده گاهی اوقات باید تصمیماتم را حدس بزنم چون بازی‌های آماده سازی که احتیاج داشتیم، برگزار نشد و این خوب نیست. البته باید پذیرای این اتفاقات باشیم چون اولویت همان طور که شما مطلع هستید به باشگاه‌ها و لیگ قهرمانان آسیا داده شد و ما فقط باید به مسیرمان ادامه بدهیم.

***مسئولان فکر می‌کنند بازی با ترکیه برای آماده‌سازی کافی بود**

بازی بسیار خوبی برابر ترکیه انجام دادیم. این بازی خیلی به ما کمک کرد تا پیشرفت کنیم و بازیکنان سطح خودشان را به سطح بالاتری برسانند. چهار سال پیش و قبل از جام جهانی برزیل ما چهار بازی دوستانه در اروپا، یک بازی دوستانه در برزیل و حتی قبل‌تر از آن چهار بازی دوستانه در آفریقای جنوبی داشتیم ولی متاسفانه این‌گونه به نظر می‌رسد که مسئولان فکر می‌کنند شاید این بازی به تنهایی کافی بود ولی متاسفانه این گونه نیست. ما پنج‌شنبه شب این فرصت را داشتیم که بازی مراکش برابر اوکراین را تماشا کنیم و امیدوارم آن کارشناسانی که فکر می‌کنند سطح فوتبال آسیا با سطح فوتبال بین المللی یکسان است بازی آخر مراکش را دیده باشند. البته بعضی از این افراد و کارشناسان وقتی خودشان سرمربی تیم ملی بودند، آن موقع توقع اردوهای بلند مدت دو و سه ماهه داشتند ولی الان این گونه به نظر می‌رسد که فکر می‌کنند این اتفاق برای تیم ملی لازم نیست.

*** تیم ملی برای مربی بعدی تقریبا آماده است**

نه این تفکری است که من توقع دارم بازیکنان از خودشان در طول بازی نشان دهند و سعی کنند گل بزنند و بازی هجومی انجام بدهند و با حفظ توپ بتوانند در کارهای هجومی موثر باشند. در حال حاضر ۲۴ بازیکن در این اردو هستند و یکی، دو بازیکن هم در ایران هستند. نباید فراموش کنیم که تیم ملی چند ماه دیگر جام ملت‌های آسیا را پیش رو دارد و من فکر می‌کنم مربی بعدی اگر یک یا دو تغییر انجام دهد من سورپرایز می‌شوم چون تیم تقریبا آماده است و تفکر ما نه تنها برای جام جهانی بلکه برای این بود که تیم ملی آماده و مهیای جام ملت‌ها هم باشد. البته شاید هم مثل قبل مربیانی برگردند که در گذشته من شنیدم حتی اگر بازیکنان به بطری آب لگد بزنند یا بازیکنان نمی‌خواستند بازی کنند ولی باز به آنها بازی می‌دادند و اگر باز آن طرز تفکر برگردد و دوباره حاکم شود شاید شاهد یکسری تغییراتی باشیم اما اگر به این شکل نباشد، تغییر آنچنانی را نخواهیم داشت. در درجه اول فکر می‌کنم که شما به نکته مهمی اشاره کردید و آن این بود که ما ثابت کردیم که در اکثر دقایق بازی، میل به بازی هجومی تیم ملی بسیار بالا بود. در اکثر اوقات بازی ما چهار، پنج و شش بازیکن در فوروارد داشتیم و بازی بسیار هجومی را از خودمان به نمایش گذاشتیم و بازیکنان جوانمان که اکثرا تجربه پایینی داشتند بازی بسیار خوبی را از خودشان به نمایش گذاشتند و حتی گل دوم بر خلاف جریان بازی زده شد ولی ما باز هم توانستیم به بازی برگردیم. به ویژه در نیمه دوم تسلط خوبی بر بازی داشتیم.

***بعضی می‌گویند چرا با ایتالیا بازی نمی‌کنیم؟ این حرف شرم‌آور است**

فکر می‌کنم مخصوصا در ایران بازیکنان من شایسته احترام بیشتری هستند. چرا؟ به خاطر این که وقتی صحبت از حمایت و بازی‌های دوستانه می‌شود تنها بعضی افراد می‌آیند و صحبت‌هایی را انجام می‌دهند و هیچ کس راهکاری نشان نمی‌دهد. چرا وقتی بازی‌های دوستانه ما یکی، یکی لغو می‌شود و وقتی که ما باید مبالغی را برای هتل یا خرید تجهیزات پزشکی بپردازیم و یکسری مسائل بسیار پایه‌ای که احتیاج داریم، کسی نمی‌آید این حمایت را نشان بدهد؟ متاسفانه بعضی افراد فقط صحبت می‌کنند و این بازیکنان، کادر من و برخی از مسئولان هستند که برای کشور می‌جنگند و سعی می‌کنند با داشته‌های حداقلی که در اختیارمان است، بهترین عملکردمان را داشته باشیم. بعضی افراد می‌آیند و می‌گویند چرا ما در دیدار دوستانه مقابل ایتالیا قرار نمی‌گیریم. این صحبت این افراد شرم آور است. آنها خودشان تمام مسائل را می‌دانند. آنها می‌دانند ما منابع لازم را نداریم به خاطر این که هیچ کس نمی‌خواهد مقابل ما بازی کنند.

*** با کسانی که خود را پشت پرچم پرسپولیس و استقلال پنهان می‌کنند، مشکل دارم**

آنها می‌دانند که ما با تحریم‌های ظالمانه رو به رو هستیم. خودشان می‌دانند که ما مشکلاتی داریم که این اتفاقات نمی‌افتد. این حرف‌ها برایم مهم نیست. با رهبری قوی، با تمام قدرت و تعهدم از بازیکنانم همیشه دفاع می‌کنم و مطمئن هستم آنها بهترین عملکرد را از خود نشان خواهند داد و این منتقدان را وادار به سکوت می‌کنیم. متاسفانه بعضی‌ها اینگونه تظاهر می‌کنند که بنده و ما با باشگاه‌هایی مثل استقلال و پرسپولیس مشکل داریم، در حالی که به هیچ وجه اینطور نیست. من و ما هیچ مشکلی با این باشگاه‌ها نداریم و باید بگویم که من برایی مربیان باشگاه‌ها و بازیکنان این باشگاه‌ها احترام قائل هستم ولی افرادی می‌آیند با تهمت‌های جعلی و نادرست، عدم مسئولیت پذیری‌شان را پشت پرچم این دو باشگاه پنهان می‌کنند. من با این افراد مشکل دارم؛ افرادی که می‌آیند در تلویزیون راجع به فساد مالی و این که رفتار حرفه‌ای از سوی مربیان انجام نمی‌شود و اتهام‌هایی را مطرح می‌کنند، من با این‌ها مشکل دارم. کسانی که راجع به این موضوع صحبت نمی‌کنند که چه اشخاصی از فامیل خودشان را وارد باشگاه‌های‌شان کردند و چه اشخاصی هستند که با بازیکنان در حال تجارت هستند و این بیزینس را از طریق بازیکنان انجام می‌دهند. آنها راجع به این مسائل صحبت نمی‌کنند. با این حال من باید دوباره بگویم که من برای باشگاه‌ها احترام قائل هستم و هیچ مشکلی با این باشگاه‌ها ندارم.

***برای تاج آرزوی سلامتی دارم**

بگذارید کلام آخرم را به آقای تاج رییس محترم فدراسیون فوتبال اختصاص بدهم. ما در چند روز گذشته به شدت نگران حال ایشان بودیم ولی خدا را شکر شرایط آقای تاج در حال حاضر مساعد و باثبات است. من از طرف خودم و بازیکنانم خوشحالی خودمان را از بازگشت سلامتی ایشان ابراز می‌کنیم. فرصت این را داشتم که در ساعات ابتدایی که این مشکل قلبی برای ایشان به وجود آمد با او ملاقات داشته باشم و خیلی خوشحال هستم این مشکل بر طرف شده و امیدوار هستیم با رهبری ایشان جام جهانی خوبی را داشته باشیم و ایشان بتوانند خانواده تیم ملی را به خوبی هدایت کنند.

ایران ۴ - ولاسکو ۲؛ ایرانکو بهتر از ولاسکو

وقتی استاد از پس شاگردان برنمی آید

انگیزه مضاعف بازیکنان ایرانی مقابل سرمربی سابق خود در سال های اخیر باعث شده آمار بهتری را نسبت به ولاسکو در بازی های رودررو ثبت کنند.

علاقه مندان به والیبال قطعا آن روزها را از یاد نمی برند. روزهایی ابتدای سال ۲۰۱۴ میلادی بود و همه منتظر آغاز برنامه های تیم ملی بودند تا پیشرفت تیم ولاسکو را بیش از پیش شاهد باشند.

سرمربی آرژانتینی که در مسیر اسطوره شدن برای ایرانی ها پیش می رفت و خیلی ها او را دلیل اصلی تحول در والیبال ایران می دانند، در اقدامی ناگهانی استعفای خود را به محمدرضا داورزنی، رییس وقت فدراسیون داد. این پیرمرد آرژانتینی دلیل این کار را کمک کردن به کشورش عنوان کرد که آن روزها دچار افت شدیدی در رشته والیبال شده بود.

بعد از کش و قوس های فراوان رضایت نامه جدایی خولیو ولاسکو از ایران صادر شد و اسلوبودان کواچ جای او را در تیم ملی ایران گرفت. این جدایی ناگهانی در حالی که مردم از بودن ولاسکو روی نیمکت ایران لذت می بردند، محبوبیت پیرمرد آرژانتینی را تا حدودی کاهش داد.

از همان روز مشخص بود که با توجه به قرار داشتن ایران و آرژانتین در سطح اول والیبال دنیا ولاسکو با شاگردان سابقش ملاقات هایی خواهند داشت.

خیلی هم طول نکشید و در مسابقات جهانی ۲۰۱۴ ایران برابر آرژانتین قرار گرفت و از آن روز تا به حال ۶ بار مغز متفکر آرژانتینی با ایرانی ها تقابل داشته که در ادامه به آن می پردازیم.

ایران ۴ - ولاسکو ۲

از روزی که خولیو ولاسکو به خانه بازگشت تا همین دیروز که در لیگ ملت های ۲۰۱۸ با ایران روبه رو شد، ۶ بار تقابل با شاگردان ایرانی اش داشته است. همواره در طول این چند سال بازیکنان ایرانی از انگیزه خاصی برابر رویارویی با استاد سابق خود برخوردار بودند. این انگیزه مضاعف باعث شده تا سعید معروف و یارانش آمار به مراتب بهتری را نسبت به ولاسکو ثبت کنند.

* نخستین تقابل در مسابقات جهانی ۲۰۱۴ و فقط چند ماه بعد از جدایی ولاسکو از ایران شکل گرفت؛ جایی که ایرانی ها ۳ بر صفر آرژانتین را با خولیو ولاسکو شکست دادند.

* در جام جهانی ۲۰۱۵ که ایران با کواچ نتایج خوبی کسب نکرد، ولاسکو اولین بردش را برابر شاگردان سابقش جشن گرفت.

* لیگ جهانی ۲۰۱۶ بار دیگر ایران و آرژانتین با هم روبرو شدند که بلندقامتان کشورمان ۳ بر ۲ به برتری رسیدند.

* المپیک ۲۰۱۶ جایی برای یکی از حساس ترین نبردهای ۲ تیم بود. ایران با هدایت رائول لوزانو که از دوستان نزدیک ولاسکو بود، ۳ بر صفر به آرژانتین باخت.

* لیگ جهانی ۲۰۱۷ به فرصتی برای ایرانی ها تبدیل شد تا انتقام باخت المپیک را گرفته و ۳ بر ۲ برابر ولاسکو به پیروزی رسیدند.

* دیروز و در لیگ ملت های ۲۰۱۸ برای اولین بار ایران توانست آرژانتین و ولاسکو را در خانه خودشان با نتیجه ۳ بر ۲ مغلوب کند.

ادامه بحران ولاسکو؛ سکوی پرتاب ایران

مسابقه بامداد دیروز در شرایطی با حضور هزاران هوادار آرژانتینی در شهر سن خوان این کشور برگزار شد که شاگردان ولاسکو در هفته اول حتی به یک برد هم نرسیده بودند. این اتفاق باعث شده بود که آرژانتین به بحران برود و آنها اولین میزبانی خود را فرصتی برای خروج از این بحران می دانستند. با اینکه شناخت ولاسکو از ایران به واسطه ۴ سال حضور در کشورمان همواره به یاری او آمده؛ اما انگیزه شاگردان سابقش بر این شناخت غلبه می کند. بلندقامتان ایرانی بعد از شکست در ست اول خیلی خوب به بازی برگشتند و حتی می توانستند نتیجه را ۳ بر یک به سود خود رقم بزنند. به هر حال کولاکوویچ و تیمش ۳ بر ۲ پیروز شدند تا از زیر فشار ۲ باخت در هفته اول بیرون بیایند. در واقع این پیروزی همانطور که بحران آرژانتین را عمیق تر کرد، به سکوی پرتابی برای ایران تبدیل شد. حالا باید دید میزبانی آرژانتین می تواند برای ایرانی ها خوش یمن باشد و آنها ۲ برد دیگر در این کشور کسب کنند یا خیر.

چرا ولاسکو با آرژانتین هم به بن بست خورد؟

قطعا حضور خولیو ولاسکو در ۴ سال اخیر موجب پیشرفت دوباره والیبال آرژانتین شد. آلبی سلسته دیگر در سطح اول والیبال جهان جایی نداشت؛ اما آنها در این چند سال با ولاسکو همواره در بین بهترین ها حاضر بودند و در المپیک ۲۰۱۶ هم شرکت کردند. با این حال پیرمرد آرژانتینی برخلاف انتظارات نتوانست با تیم ملی کشورش به مدال یا مقامی در رقابت های مختلف همچون لیگ جهانی، جام جهانی، المپیک و مسابقات جهانی برسد. چند روز قبل از شروع لیگ ملت های ۲۰۱۸ فدراسیون والیبال آرژانتین اعلام کرد طبق یک تصمیم توافقی ولاسکو بعد از مسابقات جهانی ۲۰۱۸ از این تیم جدا خواهد شد. این پیرمرد آرژانتینی که ۴ سال روی نیمکت ایران حضور داشت؛ بعد از ۴ سال با کشورش هم خاتمه همکاری داد و به سری آ بازخواهد گشت.

آگهی تجدید مناقصه عمومی (نوبت اول)

شهرداری شهرقدس در نظر دارد

نسبت به اجرای پروژه جمع آوری آبهای سطحی فاز دوم زون سه شهر قدس حد فاصل میدان مصلی – خیابان آزادی-خیابان بهشتی تا تقاطع گودرزی با استفاده ار لوله های GRP با برآورد اولیه **۱۰/۹۱۵/۵۷۳/۷۸۱** ریال از طریق مناقصه عمومی و عقد پیمان با پیمانکار حائز صلاحیت (شرکت‌های دارای حداقل رتبه ۳ آب و فاضلاب) اقدام نماید.

متقاضیان می توانند ظرف مدت **۱۰** روز کاری از تاریخ چاپ نوبت دوم آگهی که به فاصله یک هفته از نوبت اول چاپ خواهد شد با مراجعه به امور قراردادهای شهرداری واقع در : شهرقدس، بلوار انقلاب اسلامی، ساختمان مرکزی شهرداری شهرقدس، طبقه دوم با ارائه معرفی‌نامه نسبت به دریافت و تحویل اوراق مناقصه اقدام نمایند.

- خرید اوراق مناقصه به مبلغ **۵۰۰/۰۰۰** ریال قابل واریز به حساب **۰۱۰۵۷۰۸۲۹۸۰۰۰** بانک ملی شعبه شهرقدس
- سپرده شرکت در مناقصه معادل **۵٪** برآورد اولیه می باشد.
- سپرده نفرات اول تا سوم تا زمان انعقاد قرارداد مسترد نمی گردد.
- شهرداری در رد یا قبول پیشنهادها مختار است.
- **هزینه آگهی به عهده برنده مناقصه است.**
- پرداخت مبلغ قرارداد بصورت **۵۰٪** نقد و **۵۰٪** تهاتر میباشد.

نوبت اول ۹۷/۳/۱۳ نوبت دوم ۹۷/۳/۲۰

روابط عمومی شهرداری شهرقدس

در وزن منهای ۶۰ کیلوگرم صورت می گیرد

رقابت ستاره قم در لیگ جهانی کاراته ۲۰۱۸

ستاره طلایی و پرافتخار کاراته استان قم در راه کسب آمادگی لازم برای حضور موفق در مسابقات آسیایی با تیم ملی کشورمان به رقابت‌های لیگ جهانی می‌رود.

امیر مهدی‌زاده که در ویترین افتخارات خود انواع و اقسام مدال‌های طلا، نقره و برنز مسابقات کشوری، انتخابی تیم ملی، بین‌المللی، آسیایی، جهانی، جام جهانی، بازی‌های آسیایی، دانشجویان دنیا و ... را دارد اکنون در اردوی پنجم تیم ملی کاراته است.

این در حالی است که پنجمین مرحله اردوی آماده‌سازی تیم ملی کاراته رده سنی بزرگسالان مردان ایران در تهران برگزار می‌شود و امیر مهدی‌زاده کاراته‌کای وزن منهای ۶۰ کیلوگرم استان قم در کنار سایر ملی‌پوشان زیر نظر کادر فنی به تمرین می‌پردازد.

بر اساس برنامه‌ریزی انجام شده از سوی فدراسیون کاراته، اردونشین‌های تیم ملی کاراته بزرگسالان هفته آینده برای حضور در لیگ جهانی کاراته‌وان عازم استانبول ترکیه می‌شوند، اما پیش از این رقابت‌ها با انجام تمرینات بدن‌سازی و فنی خود را مهیای رویارویی با حریفان خواهند کرد.

ملی‌پوشان حاضر در این مرحله از تمرینات تیم ملی کاراته، طبق برنامه پنج مرحله اردوی فنی را پشت سر خواهند گذاشت تا با آمادگی لازم در پنجمین مرحله مسابقات لیگ جهانی کاراته‌وان در سال ۲۰۱۸ به میزبانی استانبول روزهای هجدهم تا بیستم خرداد ماه به میدان بروند. امیر مهدی‌زاده در حالی به این رقابت‌ها اعزام می‌شود که در افتخارات متعدد خود چندین مدال از ادوار مختلف لیگ جهانی کاراته‌وان کسب کرده و امید اول کاراته ایران برای کسب مدال طلا از بازی‌های آسیایی ۲۰۱۸ در جاکارتای اندونزی و همچنین رسیدن به نخستین سهمیه المپیک آینده است. مهدی‌زاده در رقابت‌های کاراته قهرمانی جهان دو طلا و یک برنز و در مسابقات کاراته قهرمانی آسیا دو طلا و یک برنز کسب کرده، ضمن اینکه قهرمانی دانشجویان جهان، قهرمانی بازی‌های آسیایی ۲۰۱۴، نایب‌قهرمانی جام جهانی و چندین افتخار دیگر در کارنامه دارد.

اخبار

با تعیین ۱۶ تیم صعود کننده؛

دور گروهی مسابقات فوتسال جام رمضان قم پایان یافت

دور گروهی مسابقات فوتسال جام رمضان قم با تعیین ۱۶ تیم صعود کننده به مرحله حذفی پایان یافت.

شب دوازدهم مسابقات فوتسال جام رمضان قم بامداد شنبه برگزار شد و با انجام ۴ مسابقه دیگر از این مسابقات، پرونده دور گروهی این رقابت‌ها بسته شد و ۱۶ تیم جواز حضور در مرحله یک هشتم نهایی را به دست آوردند.

در این رقابت‌ها که در سالن شهید حیدریان قم برگزار می‌شود از گروه هفتم دیدار تیم‌های فروشگاه دنیای ورزش و امیران اسپورت به تساوی ۲ بر ۲ انجامید و با این نتیجه تیم دنیای ورزش به عنوان تیم اول و امیران اسپورت به عنوان تیم دوم راهی مرحله بعد شدند و دیدار تشریفاتی سهیل و نوجوانان الوند با پیروزی ۳ بر صفر الوند خاتمه یافت.

از گروه هشتم تیم شهید محمد مهدی لطفی در دیدار برابر یاران عطایی ۶ بر یک پیروز شد و به عنوان سرگروه به مرحله حذفی راه یافت و تیم انصار نیز با برتری ۲ بر صفر برابر میلاد نور به عنوان تیم دوم به مرحله حذفی صعود کرد. بدین ترتیب پرونده دور گروهی بسته شد و با صعود ۱۶ تیم به مرحله حذفی، مرحله یک هشتم نهایی جام رمضان جمعه و شنبه ۱۸ و ۱۹ خرداد در سالن شهید حیدریان برگزار می‌شود به طوری که در هر شب، ۴ مسابقه حذفی برگزار خواهد شد.

برنامه کامل مرحله یک هشتم نهایی جام رمضان؛ یادواره شهدای مدافع حرم:

جمعه ۱۸ / ۳ / ۹۷

شهدای نیروگاه - سیصد و سیزده ساعت ۲۲

دلسوختگان اهل بیت (ع) - شهید مهدی طهماسبی ساعت ۲۳

الماس شهر - کافه منتخب ساعت ۰۰:۰۰

مهاجرین - محبین حضرت رقیه ساعت ۱ بامداد

شنبه ۱۹ / ۳ / ۹۷

حراست اداره برق تهران - سپهر ساعت ۲۲:۰۰

سید ذاکر - امید الوند ساعت ۲۳:۰۰

فروشگاه دنیای ورزش - انصار ساعت ۰۰:۰۰

شهید محمد مهدی لطفی - امیران اسپورت ساعت ۱ بامداد

سرمربی تیم فوتسال بانوان قم:

پشتوانه مالی نداشته باشیم از لیگ دسته اول انصراف می‌دهیم

سرمربی تیم فوتسال بانوان قم گفت: اگر این تیم در فصل آینده لیگ دسته اول فوتسال بانوان کشور پشتوانه مالی نداشته باشد از این مسابقات انصراف می‌دهد.

الهام باباطاهری اظهار داشت: تیم فوتسال بانوان جواهری ایوبی فخیم قم امسال در مسابقات فوتسال دسته اول کشور حاضر بود و حتی توانست به مرحله نهایی و جدول صعود به لیگ برتر راه یابد اما کمبود بازیکن سبب شد نتوانیم به لیگ برتر صعود کنیم.

وی افزود: در مقطعی از مسابقات دور دوم، حتی در رده دوم جدول قرار گرفته بودیم اما به تدریج جایگاه خود را از دست دادیم و تیم از بازی خارج از خانه برابر پارس آرای شیراز به تدریج بازیکنان کلیدی خود را از دست داد و در بازی‌های آخر بالاجبار از بازیکنان نیمکت استفاده می کردیم.

سرمربی تیم فوتسال جواهری ایوبی فخیم قم گفت: حامی مالی تیم فوتسال بانوان قم به تعهدات خود عمل کرد و مسائلی را که قول داده بود انجام داد و بیش از آن، نمی‌توانستیم از اسپانسرمان انتظار داشته باشیم اما در هر صورت فوتسال و حضور در یک لیگ پر سفر به منابع مالی مورد نیاز برای موفقیت و صعود نیاز دارد.

باباطاهری بیان داشت: در بازی با پارس آرای شیراز مریم محمد زاده غیبت داشت و از آن به بعد علاوه بر این بازیکن از وجود ۲ مهره کلیدی شامل زیبا افروغ و مریم دست پاک بی بهره بودیم و شانسی برای صعود نداشتیم با این حال همه بازیکنان ما به اندازه توان خود زحمت کشیدند.

وی عنوان کرد: اگر قرار باشد سال آینده بدون پشتوانه مالی کافی باشیم به هیچ وجه در لیگ دسته اول فوتسال بانوان کشور حضور پیدا نمی‌کنیم و از این مسابقات انصراف می‌دهیم. امسال، سختی زیادی کشیدیم و اگر بخواهیم تیمی در قواره صعود به لیگ برتر ببندیم باید سرمایه گذاری کنیم.

در رده سنی نوجوانان

تیم پاس نماینده قم در لیگ کاراته کشور شد

تیم کاراته باشگاه پاس به نمایندگی از قم در فصل جدید مسابقات لیگ کاراته رده سنی نوجوانان باشگاه‌های کشور به مصاف حریفان می‌رود.

به همین منظور نخستین مرحله اردوی تمرینی و گزینشی تیم کاراته پاس با مربیگری ابوالقاسم پایدار به میزبانی باشگاه پولاد قم آغاز شده تا این تیم با آمادگی کامل در مسابقات فصل ۱۳۹۷ لیگ کاراته نوجوانان باشگاه‌های کشور به میدان برود.

این در حالی است که لیگ‌های پایه کاراته باشگاه‌های ایران از تیر ماه رسما آغاز می‌شود و طبق برنامه‌ریزی فدراسیون کاراته، پسران و دختران حاضر در لیگ‌های کاتا و کومیته وارد رقابت با یکدیگر می‌شوند، ضمن اینکه امسال برای نخستین‌بار لیگی ۶ مرحله‌ای در رده‌های سنی نوجوانان و جوانان برگزار خواهد شد.

کاراته‌کاهای باشگاه پاس قم در حالی آماده حضور در این رقابت‌ها می‌شوند که امسال لیگ برتر با شرایط سنی ۱۶ تا ۱۸ سال برنامه‌ریزی شده و بر اساس شرایط سنی مد نظر فدراسیون، لیگ‌های کاتای خردسالان در رده سنی ۸ تا ۱۰ سال، نونهالان در رده ۱۰ تا ۱۳ سال و جوانه‌ها در رده ۱۳ تا ۱۷ سال به انجام می‌رسد.

اما رقابت‌های بخش کومیته سال ۱۳۹۷ لیگ جوانه‌ها به آینده سازان تغییر پیدا کرده و ویژه کاراته‌کاهای رده‌های سنی ۱۳ تا ۱۵ سال برگزار می‌شود، ضمن اینکه تیم‌های حاضر در تمام لیگ‌ها به شکل دوره‌ای و متمرکز وارد دوره جدید این مسابقات خواهند شد. مربی تیم کاراته پاس قم در گفت‌وگو با فارس، اظهار کرد: مهلت ثبت‌نام در لیگ‌های پایه کاراته باشگاه‌های کشور تا روز ۲۷ اردیبهشت ماه بود، ضمن اینکه امسال باشگاه پاس یک تیم در مسابقات سوپر لیگ کاراته ایران نیز به میدان خواهد فرستاد.

ابوالقاسم پایدار خاطرنشان کرد: طبق اعلام فدراسیون کاراته، مسابقات فصل ۱۳۹۷ سوپر لیگ کاراته نیز پس از بازی‌های آسیایی ۲۰۱۸ جاکارتای اندونزی برگزار می‌شود و تیم کاراته پاس با حداکثر توان خود در این رقابت‌ها با حریفان شرکت کننده به رقابت خواهد پرداخت.

دبیر هیأت انجمن‌های ورزشی استان قم خبر داد

رتبه سوم بانوان قم در رنکینگ دارت کشور

دبیر هیأت انجمن‌های ورزشی استان قم از موفقیت بانوان قم در کسب مقام سوم رقابت‌های رنکینگ دارت زنان ایران و آماده‌سازی ورزشکاران فلوربال قم برای مسابقات آسیایی خبر داد.

علیرضا ساری اظهار کرد: با برنامه‌ریزی انجمن دارت فدراسیون انجمن‌های ورزشی، مرحله نخست رقابت‌های رنکینگ دارت ایران با حضور تعداد ۴۳ دارت‌انداز به میزبانی هیأت البرز و در شهر کرج به انجام رسید.

وی ادامه داد: در بخش مردان این مرحله علیرضا غفوری از تهران به عنوان نخست دست یافت، محمد هوشمندان از البرز رتبه دوم را کسب کرد و مقام سوم مشترک نصیب محمدمهدی دهقان از تهران و مهدی نوابی از البرز شد اما سهم قم رتبه سوم بخش بانوان این پیکارها بود.

دبیر هیأت انجمن‌های ورزشی استان قم افزود: در مسابقات بخش بانوان مرحله نخست رنکینگ دارت کشور، سارا کیان از البرز روی سکوی نخست جای گرفت، هانیه احمدزاده دیگر نماینده البرز دوم شد و دو عضو تیم هیأت انجمن‌های ورزشی قم یعنی زهره ستوده و فاطمه ربانی‌مقدم مشترکا سوم شدند.

وی در ادامه به حضور ورزشکاران فلوربال قم در اردوی تیم ملی فلوربال ایران برای کسب آمادگی حضور در مسابقات آسیایی اشاره و بیان کرد: برای حضور در مسابقات کاپ آسیا چهار نماینده قم به اردوی انتخابی سه روزه تیم ملی فلوربال مردان ایران دعوت شدند. ساری عنوان کرد: در این اردو ورزشکارانی از استان‌های تهران، آذربایجان شرقی، اصفهان، قم، کردستان، زنجان و مازندران حضور داشتند و تهران با ۹ فلوربالیست بیشترین سهمیه را به خود اختصاص داد و آذربایجان شرقی نیز دارای پنج ملی‌پوش بود، در حالی که قم چهار نماینده دارد.

وی در پایان اظهار کرد: محمدامین کرمانی، حسین خلیلی، حسین عرب‌زاده و محمد نعمتی چهار نماینده قم در اردوی تیم ملی فلوربال ایران محسوب می‌شوند، در حالی که مسابقات ۲۰۱۸ فلوربال کاپ آسیا در بخش مردان، مرداد ماه امسال به میزبانی کشور چین به انجام می‌رسد.

بیشتر بدانیم

غذاهایی که باعث کبودی زیر چشم می شوند

سیاهی زیر چشم چه دلایلی دارد؟

این سیاهی زیر چشم که با شما به همه جا می آیند می توانند واقعا عذاب دهنده باشند. بیشتر مواقع با مالیدن کرم روی این ناحیه آن را پنهان می کنیم، اما آیا نمی خواهید یک روز بدون آرایش بگذرانید؟ تیرگی زیر چشم ها هیچ زیبایی ندارد و بیشتر شبیه کسی می شوید که مدت زیادیست نخوابیده. می خواهید بدانید چرا دچارش می شویم؟ بسیار خب، چند دلیل برایش وجود دارد.

چرا دچار سیاهی زیر چشم می شویم؟

برنامه غذایی ضعیف

خوردن غذاهایی که برایتان خوب نیست می تواند باعث ایجاد سیاهی زیر چشم شود. استفاده نکردن از میوه و سبزیجات می تواند به بوجود آمدن این سیاهی ها کمک کند. غذاهایی انتخاب کنید که ویتامین D بالایی داشته باشند چون کمک می کنند پوستتان بدرخشد، فست فودها چیزی است که باید از آن برای دچار نشدن به سیاهی زیر چشم بپرهیزید چون این غذاهای حاوی مقدار زیادی نمک مخفی هستند. نمک بیش از حد باعث حبس آب می شود که باعث متسع شدن رگ های خونی زیر چشم ها می شود. غذاهایی مانند ماهی تن، تخم مرغ و گربه ماهی طرف شما هستند چون حاوی ویتامین D هستند. برای از بین بردن این سیاهی ها مدتی از قهوه نیز دوری کنید.

کم آب شدن بدن

ننوشیدن آب کافی به صورت روزانه عامل دیگری برای ایجاد این دایره های سیاه زیر چشم است. سیاه شدن زیر چشم یکی از راه های بدن است که به شما بگوید بدنتان کم آب شده.درگیری های روزانه گاهی باعث می شود فراموش کنیم به اندازه کافی آب بنوشیم. پس اگر به ظاهر چهره خود اهمیت می دهید سعی کنید آب بنوشید و اجازه ندهید احساس تشنگی کنید.

ژنتیک در سیاهی زیر چشم

ژنتیک وضعیتی است که نمی توانید آن را کنترل کنید.اگر پدر یا مادرتان این سیاهی ها را دارند احتمال دچار شدن شما نیز بالاتر می رود. برای بعضی داشتن سیاهی زیر چشم اصلا مهم نیست و برای بعضی بسیار مهم است اگر از دسته ی دوم هستید و این سیاهی ژنتیکی است بهتر است از لوازم آرایشی کمک بگیرید تا آن را پنهان کنید.

بی نظمی در تجمع رنگدانه های زیر چشم

گاهی این سیاهی به دلیل بی نظمی است که در رنگدانه های پوست دارید. یک نوع شایع آن هیپرپیگمانتاسیون است، که در آن نقاطی از پوست تیره می شود. آکنه، لوپوس، اگزما می توانند باعث بی نظمی در تجمع رنگدانه ها شوند.

این مشکل در آفریقایی آمریکایی ها و آسیایی ها بیشتر شایع است. این بی نظمی تیرگی زیر چشم را بیشتر در دید قرار می دهد وقتی زمان خواب را از دست می دهید، زیر چشمانتان سیاه می شود.

کمبود خواب

با توجه به تحقیقات مشخص شده است که افراد بالغ باید هر شب حدود ۷ تا ۸ ساعت بخوابند. وقتی زمان خواب را از دست می دهید، زیر چشمانتان سیاه می شود.

نخوابیدن پوستتان را رنگ پریده می کند و وقتی این حالت بوجود می آید رگ های خونی زیر پوستتان مشهودتر می شوند. اگر می توانید برای روز خود برنامه ریزی کنید تا فرصت کافی برای خوابیدن را داشته باشید، با این کار به راحتی میتوانید از شر این مشکل خلاص شوید.

سن

پوست زیر چشمان انسان نازک است، به همین دلیل وقتی این منطقه را لمس می کنید باید خیلی لطف این کار را انجام دهید. اما با بالا رفتن سن پوست این منطقه نازک تر می شود و به دلیل شکست کلاژن خاصیت ارتجاعی خود را به ویژه در این منطقه از دست می دهد. به محض اینکه این اتفاق برای پوست می افتد سیاهی زیر چشم بیشتر خود نمایی می کند.

حساسیت به غذاها

اگر بدنتان نوع خاصی از غذا را نتواند به خوبی هضم کند، این مسئله خود را در پوست نشان می دهد. بعضی افراد در هضم شیر مشکل دارند، که باعث ایجاد شدن سیاهی زیر چشم می شود. یک تست حساسیت به غذا می تواند به شما نشان دهد بدنتان با چه غذاهایی مشکل دارد، تا بتوانید از بروز چنین مشکلاتی پیشگیری کنید. با داشتن سیاهی زیر چشم دنیا به پایان نمی رسد! تنها دانستن دلیل به وجود آمدنش می تواند کمک کند کاری کنید کمتر به چشم بیایند. اگر استفاده از لوازم آرایشی راه حل شماست پس روی همان تمرکز کنید. برخی نیز در حالی که در تلاش هستند از راه سالم مشکل را حل کنند از مواد آرایشی نیز برای محو کردن مشکل استفاده می کنند.

رابطه التهاب و بیماری آلزایمر

هرچه التهاب بیشتر ادامه یابد، مغز بیشتر صدمه می بیند و خطر بیماری آلزایمر افزایش می یابد.

التهاب می تواند یک قاتل واقعی باشد. التهاب مساله مشکل آفرینی است که در پس بیماری ها و شرایط مختلفی که موجب هراس ما می شوند، قرار دارد.

التهاب مزمن موجب ایجاد تغییر در دی‌ان‌ای می شود که در نهایت می تواند به سرطان منجر شود. به عنوان نمونه، افراد مبتلا به بیماری های التهابی مزمن مانند بیماری روده تحریک پذیر با افزایش خطر ابتلا به سرطان روده بزرگ مواجه هستند.

سیگار کشیدن، رژیم غذایی نامناسب، استرس و عوامل دیگر موجب استرس اکسیداتیو می شوند. این شرایط می تواند به رگ های خونی صدمه بزند و رگ های خونی صدمه دیده نیز خطر سکته مغزی و حمله قلبی را افزایش می دهند.

همچنین، استرس اکسیداتیو و التهاب ناشی از مصرف بیش از حد کربوهیدارت ها و قندها می تواند به دیابت منجر شود. و در سال های اخیر، دانشمندان در کشورهای مختلف ارتباط بین التهاب و ابتلا و شدت بیماری آلزایمر را نشان داده اند.

چگونه سیستم ایمنی مغز می تواند موجب بروز آسیب شود؟

ماکروفاژها نگهبانان بدن محسوب می شوند. این سلول های سفید خون همواره به دنبال عفونت، آسیب دیدگی و جراحت هستند. زمانی که هر یک از این شرایط رخ دهد، ماکروفاژها از طریق جریان خون به محل مورد نظر سفر کرده و موجب التهاب می شوند. میکروگلیا، ماکروفاژهای تخصصی مغز هستند. آنها پلاک های آمیلوئید آلزامیر را به عنوان یک ماده ناخواسته شناسایی کرده و به آنها حمله می کنند. مشکل این است که پلاک های آمیلوئید مقاوم هستند و به سرعت از بین نمی روند.

از این رو، نبرد بین میکروگلیا و پلاک آغاز شده و طی آن سلول های التهابی به نام سیتوکین ها تولید می شوند. این سلول ها موجب استرس اکسیداتیو شده و به بافت سالم مغز آسیب وارد می کنند. همچنین، ممکن است میزان آنزیم BACE۱ افزایش یابد. این آنزیم تولید آمیلوئید بیشتر را تحریک می کند، در شرایطی که توانایی میکروگلیا برای از بین بردن آن را کاهش می دهد.

میکروگلیا دارای حافظه است

تا پیش از این، پژوهش ها نشان داده بودند که ابتلا به بیماری عفونی و التهاب در سال های اولیه زندگی می تواند بر شدت بیماری آلزایمر در آینده تاثیرگذار باشد. اما این شرایط چگونه رخ می دهد؟

گروهی از پژوهشگران آلمانی طی یک مطالعه و آزمایش روی موش ها به این پرسش پاسخ داده اند. آنها در پی این بودند که آیا میکروگلیا به واقع آن خطرات اولیه را به یاد می آورد و آنها را در ادامه زندگی با مغز در ارتباط می گذارد.

پاسخ مثبت بود. حتی چندین ماه پس از این که آنها در بدن موش ها التهاب ایجاد کردند، میکروگلیا تغییراتی ژنتیکی را نشان داد که با توانایی آنها در از بین بردن پلاک های آمیلوئید پیوند خورده بود.

این به معنای آن است که هرچه التهاب بیشتر ادامه یابد، مغز بیشتر صدمه می‌بیند و خطر بیماری آلزایمر افزایش می یابد.

هرچه زودتر التهاب را کنترل کنید، بهتر است

با دنبال کردن یک رژیم غذایی ضد التهاب می توانید از اثرات مخرب این شرایط پیشگیری کنید. هیچ روشی بهتر از توجه به مواد غذایی مصرفی برای زیر کنترل نگه داشتن التهاب وجود ندارد.

از دشمنان مغز می توان به موارد زیر اشاره کرد:

احتمالا بارها و بارها این نکته را شنیده اید که شکر فشار مضاعفی را به بدن وارد می کند.

نوشابه های گازدار نیز خوراکی های مفیدی نیستند. مصرف یک قوطی نوشابه در روز کوچک شدن مغز را به همراه داشته و خطر سکته مغزی و زوال عقل را سه برابر افزایش می دهد.

فست فودها یکی دیگر از خوراکی های التهاب آفرین هستند که مغز را تخریب می کنند.

از دوستان مغز نیز می توان به موارد زیر اشاره کرد:

اسیدهای چرب امگا-۳ چربی های سالمی هستند که از مغز محافظت می کنند. ماهی های سالمون و ساردین، یا مکمل های روغن ماهی از بهترین منابع برای این مواد مغذی هستند.

میوه ها و سبزیجات تازه حاوی مواد مغذی گیاهی و سرشار از آنتی اکسیدان ها هستند. مواد غذایی رنگارنگ مانند بلوبری، بروکلی، گوجه فرنگی، کدو مسما، یَم (نوعی سیب زمینی)، آووکادو و توت فرنگی از بهترین منابع برای این مواد مغذی هستند. شکلات تلخ را نیز فراموش نکنید.

پروبیوتیک ها چه از طریق مصرف ماست و دیگر غذاهای تخمیر شده و یا از طریق مکمل ها دریافت شوند، یکی دیگر از روش های طبیعی و خوب برای کنترل التهاب‌هستند.

از دیگر مواد مغذی و مکمل های مفید می توان به زردچوبه، کورکومین، ویتامین های A، C، D، و E و منیزیم اشاره کرد که همگی از قدرت آنتی اکسیدانی برخوردار هستند. یک رژیم غذایی متعادل و سالم می تواند نیاز شما به این مواد مغذی را تامین کند و البته به شکل مکمل نیز در دسترس هستند.

پکتین مرکباتی اصلاح شده که از پوست میوه های مرکباتی تهیه می شود یک مکمل سمزدای قوی است که با مولکول های التهاب آفرین مبارزه می کند. این محصول می تواند از شما در برابر بیماری های مزمن محافظت کند.

کاهش استرس یکی دیگر از مواردی است که باید برای مقابله با التهاب مد نظر قرار دهید. استرس در سطوح اندک خوب و البته اجتناب ناپذیر است. اما سطوح زیاد و بلند مدت استرس موجب بروز التهاب مزمن می شود. یافتن روش هایی برای کاهش استرس می تواند خطر ابتلا به بیماری آلزایمر را کاهش دهد. مدیتیشن، یوگا، یا تکنیک های تنفس عمیق از جمله مواردی هستند که می توانید برای کاهش استرس مد نظر قرار دهید. ورزش را فراموش نکنید. تنها ۲۰ دقیقه ورزش با شدت متوسط در روز می تواند به کنترل التهاب در بدن کمک کند. یک پیاده روی کوتاه یا انجام تای چی از جمله مواردی هستند که می توانید مد نظر قرار دهید. حتی باغبانی یا تمیز کردن خانه نیز فعالیت هایی قابل قبول محسوب می شوند.

توصیه‌ها و هشدارها

دیرهضم‌ها و بدهضم‌های غذایی

۱۰ ماده غذایی که معده را به زحمت می‌اندازد

گاهی مصرف برخی مواد غذایی مضر و یا حتی مفید با همه‌ی خواصی که دارند، برای کسانی که معده‌ی ضعیف و حساسی دارند، مشکل ساز می‌شوند. از این دسته مواد می‌توان به محصولات لبنی، فلفل‌ها، پاپ کورن، غذاهای چرب، ساخارین، قهوه و نوشیدنی‌های گازدار اشاره کرد.

اگر از دسته افرادی هستید که معده‌ی حساسی دارند و با مصرف برخی مواد غذایی دچار مشکل می‌شوند باید بگوییم که بهترین روش برای مراقبت از معده‌تان و به طور کلی برای راحتی گوارش پرهیز از مصرف آن مواد غذایی است. در این مطلب ۱۰ نمونه از خوراکی‌هایی که هضم غذا را با مشکل روبه‌رو می‌کند معرفی می‌شود.

محصولات‌لبنی

افراد زیادی هستند که با افزایش سن در هضم محصولات لبنی دچار مشکل می‌شوند. مصرف این مواد غذایی منشأ گاز، نفخ و دیگر مشکلات و دردهای معدی می‌شود. اگر در هضم مشکل دارید در مصرف محصولات لبنی محتاط باشید و زیاده‌روی نکنید.

فلفل‌ها

مواد غذایی تند باعث تحریک دستگاه گوارش شده و معده را دچار مشکل می‌کند. از مصرف غذاهای تند بپرهیزید و به میزان اندکی فلفل به غذایتان اضافه کنید.

ساخارین

ساخارین و دیگر شیرین کننده‌های مصنوعی مانند سوربیتول به سختی هضم می‌شوند. این مواد غذایی مانع از آن می‌شوند که معده از عناصر مغذی حاصل از دیگر منابع قندی بهره‌مند شود. قبل از خرید برچسب محصولات غذایی را مطالعه کنید و از خرید محصولات حاوی شیرین کننده‌های مصنوعی بپرهیزید.

سس گوجه فرنگی

سس گوجه فرنگی در ظاهر بی ضرر است اما میزان بالای اسید موجود در آن می‌تواند هضم غذا را در بسیاری از افراد با مشکل مواجه کند. اگر معده‌تان مشکل دارد و درد می‌کند از مصرف سس گوجه فرنگی بپرهیزید.

مواد غذایی چرب

مواد سرخ کردنی و چرب به طور واقعی لوله گوارش را دچار مشکل می‌کند. این مواد غذایی باعث یبوست و یا اسهال می‌شوند. بنابراین از مصرف مواد غذایی چرب مانند کره، گوشت قرمز پرچرب، بستنی خامه‌ای و هر آنچه سرخ کردنی است بپرهیزید.

مواد غذایی شیرین

بدن برخی افراد نمی‌تواند به راحتی قندها را تحمل کند. بنابراین از مصرف مواد غذایی بسیار شیرین بپرهیزید چون گوارش غذا را با مشکل مواجه می‌کنند.

مواد غذایی فرآوری شده

مواد غذایی فرآوری شده حاوی مواد نگهدارنده است که به سلامتی آسیب می‌زنند و در عین حال باعث ایجاد مشکلات گوارشی می‌شوند. این قبیل خوراکی‌ها همچنین حاوی لاکتوز هستند که به معده و به خصوص به معده افرادی که نسبت به محصولات لبنی حساسیت دارند فشار مضاعف وارد می‌کند.

پاپ کورن

پاپ کورن به طور کلی برای معده مشکل ایجاد می‌کند. این دانه‌های سفید به سختی تجزیه و هضم می‌شوند. دانه‌های آن‌ها نیز برای دستگاه گوارش دردسرساز است.

قهوه

قهوه زودهضم نیست بخصوص زمانی که معده خالی است. علاوه بر این برخی سوداها و چای‌ها حاوی کافئین هستند و در کنار قهوه مشکلاتی در هضم ایجاد می‌کنند.

نوشیدنی‌های گازدار

نوشیدنی‌های گازدار تأثیر منفی روی هضم غذا دارند و معده درد ایجاد می‌کنند. اگر معده‌تان حساس است از این نوشیدنی‌های حاوی افزودنی‌های شیمیایی بپرهیزید.

چای سبز بخورید سکته نکنید

مصرف چای سبز بسیاری از مزایای سلامتی را به همراه دارد. متخصصان تایید کرده‌اند که نوشیدن چای سبز برای کاهش وزن، کاهش فشار خون بالا و شفافیت پوست مفید است.

به گزارش ایسنا به نقل از تک‌تایمز نوشت: یک گروه از محققان دریافتند که یک مولکول در چای سبز می‌تواند به جلوگیری از مرگ و میر ناشی از حمله قلبی و سکته مغزی کمک کند.

مصرف چای سبز بسیاری از مزایای سلامتی را به همراه دارد. متخصصان تایید کرده‌اند که نوشیدن چای سبز برای کاهش وزن، کاهش فشار خون بالا و شفافیت پوست مفید است.

اکنون محققان دانشگاه "لنکستر"(Lancaster) می‌گویند که چای سبز می‌تواند به جلوگیری از حملات قلبی و سکته مغزی کمک کند. ترکیباتی که در این ماده یافت می‌شود، می تواند موجب حل شدن یک پروتئین مضر موسوم به "A-۱" در شریان‌ها شود که به عنوان تصلب شراین یا آترواسکلروز شناخته می‌شود.

آترواسکلروز از مواد چرب در شریان‌ها تشکیل می‌شود که می‌تواند منجر به کاهش جریان خون و درنتیجه کاهش رسیدن خون به مغز و قلب شود.

پروتئین آپولیپوپروتئین(A-۱) در مراحل پیشرفته‌تر رخ می‌دهد و می‌تواند رسوب‌های آمیلوئید تولید کند. این رسوبات که همان ساختار مواد تشکیل دهنده آلزایمر هستند، در پلاک‌های آترواسکلروز ایجاد می‌شوند. این باعث می‌شود تا حجم پلاک‌ها افزایش یابد و همچنان موجب کاهش جریان خون و افزایش خطر سکته مغزی یا حمله قلبی شوند.

تیم محققان دانشگاه لنکستر کشف کرده است که مولکولی موسوم به "EGCG" که در چای سبز موجود است، می‌تواند به پروتئین A-۱ متصل شود و آن را به مولکول‌های کوچک‌تر تبدیل کند تا آسیبی به شریان‌ها وارد نکند.

محققان این موضوع را با دم کردن چای سبز در مایکروویو کشف کردند.

کارشناسان ادعا می‌کنند که حتی اگر این کشف جدید بتواند امکان توسعه مولکول‌های جدیدی را فراهم کند که بتوانند برای جلوگیری از تنگ شدن رگ‌های خونی مبارزه کنند، لزوما به این معنا نیست که چای سبز به تنهایی می‌تواند به این شرایط کمک کند.

پروفسور "دیوید میدلتون"، نویسنده این مطالعه، پیشنهاد کرد که نوشیدن مقدار زیادی چای سبز ممکن است اثر نداشته باشد. با این حال، مطالعه نشان می‌دهد که مولکول EGCG باید بیشتر مورد آزمایش قرار گیرد.

متخصصان دیگری نیز اعلام کرده‌اند که این یافته جدید باید با احتیاط اعمال شود.

پروفسور "نوید ستار" یکی از محققان این مطالعه گفت: ما پیش از این نیز روی مواد غذایی و نوشیدنی‌هایی که ممکن است برخی از خطرات سلامتی را کاهش دهند، تحقیق کرده‌ایم، اما تا به امروز تنها چند مورد به پیشرفت‌های واقعی منجر شده است. بنابراین توصیه من این است که شتاب‌زده به سراغ نوشیدن چای سبز نروید.

پروفسور "شینا رادفورد" یکی دیگر از نویسندگان این مقاله اعلام کرد که این اطلاعات جدید دلگرم‌کننده است و محققان باید راه‌های جدیدی را برای جذب مولکول EGCG از چای سبز پیدا کنند و آن را به یک ابزار کارآمد تبدیل کنند که می‌تواند به مبارزه با خطرات سلامتی کمک کند.

کمبود پروتئین با شما چه می‌کند؟

۷ نشانه فقر پروتئین در بدن

پروتئین از جمله مواد مغذی ضروری برای بدن محسوب می‌شود که در بافت‌ها، ماهیچه‌ها، تاندون‌ها و ارگان‌های بدن تجمع می‌کند.

اگر شما جزء کسانی هستید که مقدار کافی پروتئین در رژیم غذایی خود ندارید، باید نسبت به برخی علائم هشداردهنده آگاه باشید.

مدام بیمار شدن: وقتی پروتئین کافی در رژیم غذایی وجود نداشته باشد، پروتئین‌هایی که با باکتری‌ها و ویروس‌ها مبارزه می‌کنند، از بین رفته و برای سوخت و ساز بدن مورد استفاده قرار می‌گیرند. در نتیجه ترمیم زخم‌ها و جراحات بدن دشوارتر شده، مبارزه با عفونت‌ها با سختی انجام می‌شود.

تورم در دست‌ها: بدون پروتئین، حفظ تعادل آب بدن به هم خورده و بدن آب را به شیوه نادرستی ذخیره می‌کند و منجر به ادم می‌شود؛ وضعیتی که در آن آب بیش از حد زیر پوست جمع می‌شود و دست‌ها ورم می‌کنند چون بدن پروتئین را از بافت‌های این ناحیه مصرف می‌کند.

خشک شدن پوست: کمبود پروتئین می‌تواند به خشک، شکسته و فلسی شدن، تغییر رنگ و ایجاد لکه‌هایی شبیه به آفتاب سوختگی روی پوست منجر شود. آسیب دیدن پوست راه ابتلا به عفونت‌های قارچی را باز می‌کند.

احساس ضعف دائمی: کسانی که از رژیم غذایی گیاه خواری پیروی می‌کنند، دچار فقدان انرژی در روز می‌شوند و گرسنگی ناشی از آن باعث می‌شود سراغ کربوهیدرات‌های فراوری شده بروند. احساس خستگی و خالی شدن بدن از انرژی در این افراد یکی از علائم اولیه کمبود پروتئین در بدن به‌شمار می‌رود.

از دست دادن عضلات: اگر شما از دریافت کافی پروتئین برای تأمین سوخت بافت‌های بدنتان از طریق اسیدهای آمینه خودداری کنید، بدن شما چاره‌ای جزو شکستن عضلات برای دریافت اسیدهای آمینه ندارد. در این هنگام ماهیچه‌های بدن شل می‌شوند و حالت طبیعی خود را از دست می‌دهند.

کاهش وزن: مطالعات نشان می‌دهد کاهش مصرف پروتئین منجر به از دست دادن وزن می‌شود. مصرف به اندازه پروتئین از آن جهت اهمیت دارد که اطمینان حاصل می‌شود شما در حال از دست دادن چربی و افزایش حجم عضلات هستید. غذاهای با میزان پروتئین بالا به افزایش سوخت و ساز بدن، هضم مواد غذایی، و سوزاندن چربی کمک می‌کنند ضمن این که به شما احساس سیری می‌دهند و اشتهای شما را برای غذا خوردن پی در پی کم می‌کنند.

از دست دادن موها: زمانی که با کمبود پروتئین مواجه می‌شوید، بدن در حالت مقاومت و صرفه جویی قرار می‌گیرد و سعی می‌کند کمترین مقدار پروتئین را مصرف کند، بنابراین پروتئین زیادی را در ساخت مو و ناخن استفاده نمی‌کند؛ در نتیجه، موها و ناخن‌ها حالت شکننده به خود می‌گیرند و لطافت و نرمی خود را از دست می‌دهند.

با مصرف این میوه بدن خود را «سم‌زدایی» کنید

در این مطلب با خواص شگفت‌انگیز یکی از میوه‌های بهاری که در تامین سلامتی و درمان بسیاری از بیماری‌ها مفید است، آشنا می‌شوید و به راحتی با مصرف آن می‌توانید بدن خود را "سم‌زدایی" کنید.

میوه "توت" که معمولا در فصل بهار در بسیاری از نقاط مختلف کشورمان می‌رسد و در دسترس عموم مردم قرار دارد از میوه‌های بسیار مفید و مغذی است که اثرات شگفت‌انگیزی در تامین سلامتی و درمان برخی از بیماری‌ها دارد.

مزاج "توت" گرم وتر است و از نظر خصوصیت غذایی، خود به تنهایی یک غذای کامل است که با خیز حرارتی فصل بهار، می‌رسد و منبع حرارتی بدن را در بهار تنظیم می‌کند.

این میوه هم غذا و هم "سم‌زدا" است.

هر یک فنجان توت حاوی ۰.۹ گرم پروتئین است و پروتئین توت، پروتئین گیاهی است که فقط ۱.۱ گرم چربی دارد و حاوی ۱۶ میلی‌گرم کلسیم است؛ قند موجود در توت سفید برای کسانی که مبتلا به مرض قند هستند ضرر ندارد و به همین علت به آن‌ها توصیه می‌شود به جای قند، چای را با توت خشک بخورند.

این میوه خوشمزه دارای آنتی‌اکسیدانی به نام آنتوسیانید است؛ آنتی‌اکسیدان موجود در این میوه فواید بسیاری برای سلامتی دارد که یکی از آن‌ها کاهش میزان کلسترول بد خون و جلوگیری از ابتلا به بیماری‌های قلبی و عروقی است؛ نقش دیگر آنتی‌اکسیدان‌ها پیشگیری از سرطان است، به همین دلیل مصرف توت برای پیشگیری از سرطان توصیه می‌شود.

توت سفید حاوی فیبر فراوانی است، به همین دلیل ملین خوبی است و توت در سهل کردن جریان ادرار نیز نقش دارد. مصرف این میوه، وزن را کاهش می‌دهد؛ طبق یافته‌های پژوهشگران فیبرهای نامحلول موجود در توت کالری جذب شده در بدن را کاسته و موجب کاهش وزن می‌شود؛ توت حاوی مقدار قابل توجهی ویتامین c. و آهن است، از این رو مصرف آن برای کسانی که کم‌خونی دارند توصیه می‌شود.

جوشانده پوست خشک شاخه‌های جوان و تازه درخت این میوه، ملین و روان‌کننده مزاج است و توت به علت داشتن انواع ویتامین‌های گروه B. در کاهش و رفع ترس، عصبانیت، خمودی، اضطراب و هیجان موثر است؛ ویتامین A. موجود در توت باعث رشد ناخن‌ها و تقویت چشم نیز می‌شود.

آگهی مزایده اموال غیر منقول نوبت اول

موجب اجراییه صادره از شعبه ۱۲ محاکم حقوقی قم که در اجرای احکام به شماره ۹/۹۶/ج /۲۵۴ ثبت گردیده له محمدرضا عابدی زاده علیه حسین سلیمی که محکوم علیه محکوم است به پرداخت ۴۶۸/۰۰۰/۰۰۰ ریال در حق محکوم له و تادیه حقوق اجرائی به مبلغ ۱۰/۵۰۰/۰۰۰ ریال در حق دولت که شخص ثالث در راستای استیفاء محکوم به اقدام به معرفی پلاک ثبتی نموده که کارشناس به شرح ذیل ارزیابی نموده : ضمنا برابر م ۵۱ق.ا.م به میزان ۳۲/۶۰۸ سهم مشاع از ۲۳۰ سهم مشاع از ۲۵۳۱ سهم مشاع از سه دانگ مشاع از ۶ دانگ به فروش خواهد رسید .

با احترام ، عطف به پرونده کلاسه (بایگانی شعبه ۹۶۰۳۲۴) در خصوص کارشناسی (ارزیابی) ملک معرفی شده پلاک ثبتی ۲۳۲۴/۳ اصلی بخش دو ثبت قم به آدرس بلوار کشاورز شمالی ، خیابان حضرت ابوالفضل ، نبش کوچه شماره ۶ به مالکیت آقای علی اصغر احمدی معین پس از انجام بررسی های لازم نظریه کارشناسی خود را جهت استحضار تقدیم می نماید .

مشاهده ، مستندات و نظریه :

قطعه زمین مورد نظر به آدرس فوق دارای یک جلد سند مالکیت به شماره ۱۵۷۶۹۰ ب/۸۵ پلاک ثبتی ۲۳۲۴/۳ اصلی به شماره ثبت ۹۱۰۴۴ دفتر ۵۳۴ صفحه ۲۱۶ بخش دو ثبت قم مطابق سند ارائه شده تمامی ۴۵۰ سهم از ۶ دانگ مشاع از ۳ دانگ مشاع از ۶ دانگ یک قطعه زمین باستثناء ثمنیه اعیانی دارای کاربری در محدوده مسکونی می باشد و در حال حاضر ملک فاقد اعیانی به صورت دو بر نسبت به شوارع فرعی و اصلی است .

لذا با عنایت به موقعیت محلی ، ابعاد و مساحت و بر نسبت به شوارع با سند مشاع مساحت ۴۵۰ مترمربع از قرار هر مترمربع ۷/۵۰۰/۰۰۰ جمعا به مبلغ ۳/۳۷۵/۰۰۰/۰۰۰ ریال (سه میلیارد و سیصد و پنجاه و هفت میلیون ریال) ارزیابی و اعلام می گردد .

که مقرر گردید پلاک ثبتی فوق الذکر در تاریخ ۹۷/۰۴/۰۹ ساعت ۰۸/۰۰ الی ۰۸/۳۰ صبح به آدرس قم ،خیابان ساحلی ،جنب زندان ساحلی دادگاه های حقوقی واحد اجرای احکام مدنی اتاق مزایده از طریق مزایده حضوری به فروش برسد. لذا افرادی که قصد بازدید از اموال را دارند می توانند در مدت پنج روز مانده به مزایده با هماهنگی این اجرا از مورد مزایده بازدید و در صورت تمایل در جلسه مزایده شرکت نمایند. قیمت پایه از مبلغ کارشناسی شروع و به کسانی که بالاترین مبلغ را پیشنهاد دهند واگذار می گردد .برنده مزایده باید ۱۰٪ ارزش مزایده را فی المجلس و الباقی را قبل از یکماه پرداخت نماید. این آگهی یک نوبت در یکی از روزنامه های محلی درج می گردد جهت اطلاعات بیشتر به این واحد مراجعه نمائید.

حسن کاظمی

دادورز اجرای احکام مدنی دادگستری قم

آگهی مزایده اموال غیر منقول نوبت اول

به موجب اجراییه صادره از شعبه ۱۸ دادگاه عمومی خانواده قم که در شعبه ۶ اجرای احکام مدنی به شماره ۶/۹۴/ج /۹۷۳ - ثبت گردیده لها خانم طیبه معصوم علیه آقای جواد حاجی باشی محکوم علیه محکوم است به پرداخت تعداد ۷۰ قطعه سکه بهار آزادی در حق محکوم لها و مبلغ /۳۱/۱۴۷/۵۰۰ ریال به عنوان نیم عشر دولتی در حق صندوق دولت محکوم لها در قبال طلب خود ملک محکوم علیه از پلاک ثبتی باقیمانده ۷۸۴۸ — اصلی بخش ۱ قم را معرفی کرده که کارشناس به شرح ذیل ارزیابی کرده است حسب مواد ۵۱ و ۱۳۱ قانون اجرای احکام مدنی مقدار ۲۱۲/۳۰۷ سهم مشاع از ۲۴۰ سهم از ملک فوق به فروش میرسد .

احتراما نظر به ارجاع امر ارزیابی ملک معرفی شده در پرونده و مطالعه پرونده و مراجعه به محل ملک واقع در خیابان آذر ، کوچه ۶۹ ، کوچه شهید سلمانیان ، پلاک ۲۴۶ شهرداری و بازدید و متراژ ملک و استخراج مشخصات ظاهری ساختمان گزارش کارشناسی را به شرح ذیل باستحضار می رساند :

۱- مشخصات ثبتی و کلی ملک :

ملک مورد نظر ساختمانی است مسکونی به شماره پلاک ثبتی باقیمانده ۷۸۴۸ اصلی به شماره ثبت ۸۵۹۹۹ دفتر ۵۱۹ صفحه ۲۳۶ و مساحت عرصه ملک مطابق سند ۹۱/۴۰ مترمربع و مساحت اعیانی آن در سه طبقه زیرزمین ، همکف و اول بر اساس پایانکار ارائه شده به شماره ۱۰/۶۱۳۶۳۱ مورخ ۸۱/۸/۴ شهرداری منطقه یک ۱۳۰ مترمربع میباشد .

ساختمان بصورت پشت قواره و شمالی ساز احداثی با دیوار باربر آجری ، سقف طاق ضربی آهنی و قسمتی تیر و کلاف و دارای راهرو و حیاط اصلی در ورودی ساختمان با کفسازی موزائیک و بدنه سیمانکاری به مساحت حدود ۴۴ مترمربع و بدنه داخلی زیرزمین کارتن پلاست و همکف تا ۱/۲۰ پی وی سی و مابقی سفیدکاری ، کف ساختمان موزائیک و آشپزخانه ساده دارای کابینت فلزی می باشد و اتاق خواب دارای کمد دیواری می باشد . گرمایش ساختمان با بخاری و سرمایش با کولر آبی و گازی تامین می گردد . ساختمان دارای دستگاه تصفیه آب و امتیاز گاز ، آب وبرق و تلفن می باشد این ملک که ثبت شده و دارای ردیف دفتر املاک است به صورت شش دانگ و در اختیار محکوم علیه پرونده می باشد . در رابطه با اینکه چه مقدار از ملک فروخته می شود با توجه به قیمت سکه تمام بهار آزادی در این تاریخ به مبلغ ۱۵/۵۰۰/۰۰۰ ریال و ارزش تعداد ۷۰ قطعه سکه بهار آزادی مبلغ ۱/۰۸۵/۰۰۰/۰۰۰ ریال حاصل می گردد که این مبلغ معادل ۱۵۲/۲۱ سهم مشاع از کل ۲۴۰ سهم ششدانگ ملک تقریبا معادل ۲/۸ دانگ مشاع از ششدانگ می باشد و این مقدار از ملک فروخته می شود .

۲- ارزیابی :

ارزش کلی ملک ذکر شده با توجه به موقعیت قرارگیری ملک ، میزان عرصه و اعیان ، نوع و قدمت ساخت بر به شارع موجود و لحاظ امتیازات متعلقه به شرح ذیل تعیین می گردد.

ارزش عرصه به مساحت ۹۱/۴۰ مترمربع از قرار هر مترمربع ۱۲/۰۰۰/۰۰۰ ریال جمعا مبلغ ۱/۰۹۶/۸۰۰/۰۰۰ ریال

ارزش اعیانی به مساحت ۱۳۰ مترمربع از قرار هر مترمربع ۳/۸۰۰/۰۰۰ ریال جمعا مبلغ ۴۹۴/۰۰۰/۰۰۰ ریال

ارزش حیاط سازی و چاه و امتیازات متعلقه جمعا مبلغ ۱۲۰/۰۰۰/۰۰۰ ریال

جمع کل ۱/۷۱۰/۸۰۰/۰۰۰ ریال

لذا ارزش کلی شش دانگ ملک فوق الذکر مبلغ یک میلیارد هفتصد و ده میلیون و هشتصد هزار ریال برآورد می گردد .

ضمنا ارزش هر قطعه سکه در روز اجرای مزایده استعلام گردیده و وفق م ۵۱ ق.ا.م اقدام خواهد شد .

و مقرر گردید موارد فوق الذکر در تاریخ ۹۷/۰۴/۰۲ ساعت ۰۸/۳۰ الی ۰۹/۰۰ صبح به آدرس قم ،خیابان ساحلی ،جنب زندان ساحلی دادگاه های حقوقی واحد اجرای احکام مدنی اتاق مزایده از طریق مزایده حضوری به فروش برسد. لذا افرادی که قصد بازدید از اموال را دارند می توانند در مدت پنج روز مانده به مزایده با هماهنگی این اجرا از مورد مزایده بازدید و در صورت تمایل در جلسه مزایده شرکت نمایند. قیمت پایه از مبلغ کارشناسی شروع و به کسانی که بالاترین مبلغ را پیشنهاد دهند واگذار می گردد .برنده مزایده باید ده درصد از مبلغ پیبشنهادی را فی المجلس نقدا و مابقی آن ظرف یکماه از تاریخ مزایده بپردازد . این آگهی یک نوبت در یکی از روزنامه های محلی درج می گردد جهت اطلاعات بیشتر به این واحد مراجعه نمائید.

دادورز اجرای احکام دادگستری شهرستان قم- رضا زارعی

دادنامه

خواهان: خانم فاطمه معصومه ایمانی فرزند بهادر به نشانی استان قم—بلوار شاهد غربی — ک ۳۷ - فرعی ۱۰ —پ ۸

خوانده : دادسرای عمومی و انقلاب شهرستان قم به نشانی قم — خیابان ساحلی

خواسته : درخواست صدور حکم رشد

رای دادگاه

در خصوص دادخواست خانم فاطمه معصومه ایمانی فرزند بهادر به شماره ملی ۰۳۷۲۰۸۸۰۳۱ به طرفیت دادستان قم نظر به مصاحبه حضوری معمول با خواهان و نیز با توجه به تاریخ تولد وی دادگاه نامبرده را حائز شرط سنی و دارای رشد فکری و عقلی دانسته و به استناد مواد ۱۲۵۴ و ۱۲۱۰ قانون مدنی و ماده ۱۰۲ قانون امور حسبی حکم به رشد و خروج از قیومیت مشارالیه را صادر و اعلام می دارد . این رای حضوری و ظرف بیست روز پس از ابلاغ قابل تجدید نظر خواهی می باشد .

**(

ایران
یکشنبه -۱۳ خرداد ماه ۱۳۹۷ - سال بیست و یکم - شماره ۴۵۷۲

به مناسبت سالروز شهادت نخستین پیشوای شیعیان؛

محراب عبادت معراج مولای رستگاران

بیست و یکم ماه رمضان سالروز شهادت حضرت علی(ع) مولای رستگاران و منادی حق طلبان جهان است. ایشان که مانند شمعی فروزان محفل عالمان و اندیشمندان را روشنایی بخشیدند و با تجلی نور حق در برابر دیدگان خداپرستان، جلوه ای با شکوه از عدل و داد را در پیشگاه عدالت طلبان به تصویر کشیدند.

حضرت علی(ع) نخستین پیشوای شیعیان و مظهر رستگاری است که در محراب عبادت، هدف کینه منافقان قرار گرفت و در هنگام فرود آمدن شمشیر جهل بر فرق مبارکش فرمود: «به پروردگار کعبه که رستگار شدم» این موضوع نشان از روح معنوی و ملکوتی ایشان دارد و همزمانی عروج مولای متقیان با لیالی قدر، بیانگر تقرب و اخلاص این امام همام است.

حضرت علی(ع) پس از مبعوث شدن رسول اکرم(ص)، نخستین فردی بود که به اسلام ایمان آورد و ایشان را در انجام دادن این رسالت بزرگ و سپری کردن این مسیر خطیر یاری رساند و سالیان متمادی با شجاعت و ایثار همراه پیامبر(ص)، توطئه های بی شمار مشرکان را نقش بر آب ساخت و در جنگ های مختلف در برابر کافران ایستاد.

حضرت محمد(ص) در راه بازگشت از حجه الوداع در غدیرخم و به فرمان خداوند، مولای متقیان را به عنوان جانشین و وصی خود معرفی کردند و فرمودند: «هر کس که من مولا و رهبر او هستم، علی هم مولا و رهبر او است.» پس از رحلت پیامبر(ص) حضرت علی(ع) به دلیل برخی از شرایط از حکومت کناره گرفت اما با هدایت و راهنمایی های خویش جامعه سلامی را از انحراف بازداشت تا آن که پس از ۲۵ سال به اصرار مردم، عهده دار خلافت شد. نخستین پیشوای شیعیان(ع) در تمام برهه های زندگی انصاف، عدل و مساوات را سرلوحه کارهای خویش قرار داد و در طول عمر پربرکت خود با جریان های گوناگون با عدالت رفتار کرد و شیوه برخورد آن والامقام حتی با جریان های مخالف نیز مصلح گونه و اندرز محور بود.

مدعیان مقام خلافت و دشمنان مولای متقیان که همواره طالب حق و حقوق بیشتری از حکومت و بیت المال بودند و اقدام های اصلاح گرایانه ایشان را تاب نمی آوردند، زمینه دشمنی و کارشکنی علیه آن بزرگوار را فراهم ساختند اما حضرت علی(ع) با تمام توان خود در برابر زیاده خواهی های آنها ایستادگی کرد و این مهم سبب شد تا آنها نقشه قتل ایشان را طراحی کنند.

سرانجام ابن ملجم مرادی از گروه خوارج در سحرگاه ۱۹ رمضان در محراب مسجد کوفه، امیرمومنان(ع) را مجروح ساخت و اینگونه ایشان پس از ۲ روز در ۲۱ رمضان ۴۰ هجری قمری به شهادت رسید. اینک آرامگاه مطهر نخستین پیشوای شیعیان در نجف اشرف، میعادگاه عاشقان حق و حقیقت است.

شب قدر در فرهنگ اسلام و روایت های ائمه معصوم(ع) جایگاه بسیار بزرگی دارد. همزمانی شهادت نخستین پیشوای شیعیان با دومین شب قدر فرصت مناسبی را برای اهل ایمان و یقین فراهم می کند تا با شست‌وشوی زنگار دل با نور معنویت از فضلیت های فراوان این شب بهره ببرند. خداوند عالمیان در شب های قدر عنایت و توجه خاصی به بندگان خود دارد و این شب را برتر از هزار ماه معرفی می کند. شبی که سرنوشت و تقدیر انسان در آن مشخص می شود و انسان می تواند با آمرزش گناهانش به آرامش و سعادت حقیقی رهنمون شود. پیامبر اکرم(ص) در ارتباط با اهمیت شب قدر فرموده اند: «هر فردی از شب قدر محروم شود، از تمام خیرات بی‌نصیب شده است.» به مناسبت سالروز شهادت حضرت علی(ع) آیت الله «محسن غرویان» مدرس حوزه علمیه قم و استاد درس خارج فقه، اصول و فلسفه و کارشناس امور دینی به گفت و گو پرداخته ایم که درادامه می خوانید.

آیت الله غرویان برجسته ترین ویژگی نخستین پیشوای شیعیان جهان را عدالت و تقوا دانست و در ارتباط با سیره و شخصیت حضرت علی(ع)، گفت: اندیشمندان و علما در توصیف سیره و شخصیت علی ابن ابیطالب(ع) گفته اند، آنقدر صفت عدالت در ایشان جلوه گر بود که آن بزرگوار را مظهر و مترادف با عدل و عدالت عنوان کرده اند. وی از نظر علم و معرفت نیز در درجه بسیار متعالی قرار داشت و این علم و معرفت از حکمت نظری امام(ع) نشات می گیرد. صفت عدالت در شخصیت آن والامقام مربوط به حکمت عملی بود. در واقع امیرمومنان(ع) به لحاظ عقل نظری و عملی در اوج قرار داشت.

صفت های معرفت و عدالت ایشان را می توان به عنوان نماد اخلاق، تقوا و رفتار به انسان ارایه کرد و این ۲ ویژگی در حقیقت عناصر اصلی و پایه ای شخصیت اخلاقی و رفتاری امام را تشکیل می داد. امام علی(ع) را می توان برپایه سه ویژگی عدالت، کرامت و عزت انسانی توصیف کرد.

مدرس حوزه علمیه قم با اشاره به این موضوع که آیه های بسیاری در قرآن کریم در ارتباط با نخستین پیشوای شیعیان وجود دارد، اظهار داشت: عالمان و مفسران در تاویل و تفسیر آیه های قرآن، شمار زیادی از آنها را با شخصیت و ویژگی های امام علی(ع) منطبق کرده اند. خداوند در آیه ۶۷ سوره مائده می فرماید: «ای پیامبر! آنچه از سوی پروردگارت بر تو نازل شده ابلاغ کن، اگر انجام ندادی، رسالت او را ابلاغ نکردی و خداوند تو را از مردمان حفظ خواهد کرد.» این آیه بر داستان غدیر خم حکایت دارد و درباره خلافت حضرت علی(ع) است. همچنین پروردگار در آیه ۵۵ سوره مائده تصریح می کند: «ولی شما تنها خدا و رسول او و کسانی که ایمان آورده‌اند؛ همان کسانی که نماز را بر پا می‌دارند و در حال رکوع نماز زکات می‌پردازند، می‌باشند.» که این آیه به داستان کمک کردن علی ابن ابیطالب(ع) به فقیری در حال رکوع اشاره دارد.

خداوند در آیه ۵۹ سوره نساء نیز فرمود: «ای کسانی که ایمان آورده اید، خدا را اطاعت کنید و از فرستاده او و صاحبان امرتان (که جانشینان معصوم پیامبرند) اطاعت کنید. پس اگر درباره چیزی(از امور دین یا دنیا) نزاع داشتید آن را به خدا و رسولش برگردانید(اختلاف در دین را به وسیله فقیه و اختلاف در دنیا را به واسطه قاضی به کتاب و سنّت بازگردانید) اگر ایمان به خدا و روز واپسین دارید، این(برای شما) بهتر و خوش عاقبت تر است.» که در این آیه بر واجب بودن اطاعت از خدا، پیامبر(ص) و اولی الامر تاکید شده است. این کارشناس امور دینی تحقق عدالت را در زمان زمامداری امام علی(ع) از نکته های روشن و مهم حکومت ایشان برشمرد و یادآور شد: سه عنصر مردم داری، ایمان الهی و حفظ کرامت انسان ها از جمله مهم ترین شاخص های دوران خلافت حضرت علی(ع) به شمار می رود که در تاریخ از آنها به عنوان امتیازهای بزرگ حکومت علوی یاد شده است. امام(ع) از تمام توان و نیروی خود برای کمک به محرومان و مستمندان استفاده می کرد و زنان بی سرپرست و ایتام را در اداره امور زندگی یاری می رساند. امیرمومنان(ع) همچنین به عنوان یک سیاستمداری که ایمان به مبدا الهی و معاد داشت با رعایت اخلاق و اخلاق مداری میان دین و سیاست آشتی برقرار ساخت و مردم را به تقوای الهی دعوت کرد. نخستین پیشوای شیعیان(ع) خود را نسبت به حفظ کرامت انسان ها مقید می دانست و به تمام افراد با هر عقیده و مسلکی، نگاه کریمانه داشت و انسان ها را کریم و بزرگوار می شمرد. وی ولایت را از ریشه ولی و به معنای جفت شدن و کنار هم قرار گرفتن دانست و بیان کرد: منظور از ولایت این است که انسان پشت ولی و برگزیده خدا حرکت کند و میان مسلمانان و مقام ولایت نباید فاصله ای باشد و ولایت پذیری به معنای اطاعت و پیروی از ولی و پیشوایی که عادل، حکیم و فقیه زمان شناس است، همان طور که حضرت علی(ع) از پیامبر(ص) تبعیت می کرد. در زمان غیبت، فقیه عادل و ولی فقیه عهده دار این رسالت خطیر محسوب می شود.

آیت الله غرویان در گفت و گو با ایرنا نهادینه سازی سیره امام علی(ع) را در جامعه ضروری ارزیابی کرد و گفت: الگوسازی از شخصیت برجسته تاریخی همچون امیرمومنان(ع) آثار و فایده های مهمی دارد و به تعالی کشور کمک می کند. بنابراین نسل جوان می بایست در ارتباط با رفتار و منش ایشان مطالعه و والدین آنها را نسبت به تحقیق در این باره تشویق کنند تا سیره آن حضرت را از کتاب ها و حدیث ها دریابند. محققان و نویسندگان نیز باید عناصر شخصیتی امام(ع) را به قلم و زبان شیوا و نثر و نظم زیبا بنویسند تا جذابیت داشته باشد. همچنین استفاده از هنر به معنای عام کلمه یعنی آسان نویسی، نمایش، تئاتر، فیلم، سینما و موسیقی می تواند در خدمت معرفی شخصیت حضرت علی(ع) به کار گرفته شود تا برای نسل جوان جذابیت و تاثیر خود را داشته باشد. مدرس حوزه علمیه قم در بیان تشابه های موجود میان منافقانی که امام علی(ع) را به شهادت رساندند و گروه های افراطی مانند داعش، اظهار داشت: در هر زمانی حق و باطل وجود دارد و عده ای دنبال حق و حقیقت هستند شماری نیز به راه باطل و انحراف کشیده می شوند. تنها نام آنها در طول تاریخ فرق می کند در زمان امیرمومنان(ع) خوارج بودند که با ایشان تقابل داشتند و بعد هم ایشان را به شهادت رساندند. اینک نیز گروهک هایی با نام های مختلف منافقان، داعش و امثال اینها به دنبال اهداف خویش هستند اما جوهر این گروه ها همه انحراف و بطلان است و می بایست که انسان مسیر خود را تشخیص دهد و با انتخابی آگاهانه تصمیم بگیرد که در کدام جبهه فعالیت کند و گام بردارد. اکنون گروه هایی همچون داعش که با آدم کشی، کشتار، تفرقه و حمله به انسان های بی گناه ایجاد رعب و وحشت می کنند، نمونه گروه های انحرافی و باطل به شمار می روند. شکل دیگری از این جریان در زمان حضرت علی(ع) وجود داشت که با ایشان مخالفت می کردند و با او می جنگیدند و اینک نیز اینها با نظام اسلامی، ولایت فقیه و حکومت اسلامی در تضاد هستند.

این کارشناس امور دینی علی ابن ابیطالب(ع) را نخستین شهید راه مبارزه با تکفیر و افراط عنوان کرد و یادآور شد: حب دنیا و ریاست باعث شد تا عده ای به دشمنی با نخستین پیشوای شیعیان جهان برخیزند زیرا خودشان می خواستند به قدرت و ریاست برسند و با حسد بر محبوبیت امام(ع) در میان مردم، کینه ورزیدند تا حضرت علی(ع) را به شهادت برسانند و بتوانند به قدرت و ریاست دست یابند.

شورای هماهنگی تبلیغات اسلامی استان قم :

راهپیمایی روز قدس قم از میدان آستانه تا مصلی برگزار می شود

شورای هماهنگی تبلیغات اسلامی استان قم در اطلاعیه ای اعلام کرد: راهپیمایی روز قدس در این شهر، روز جمعه هجدهم خردادماه جاری از ساعت ۱۰ صبح با تجمع امت حزب الله در میدان آستانه آغاز می شود و به سمت مصلای قدس ادامه می یابد.

در این اطلاعیه که نسخه ای از آن روز شنبه در اختیار ایمان قرار گرفت، آمده است: روز جمعه ۱۸ خرداد مصادف با آخرین جمعه ماه مبارک رمضان و یوم الله قدس به لحاظ تشدید توطئه ها و جنایت شیطان بزرگ آمریکای جهان خوار و رژیم کودک کش صهیونیستی علیه قدس شریف، قبله اول مسلمین و مردم مظلوم فلسطین، برگزاری راهپیمایی روز جهانی قدس از اهمیت مضاعفی برخوردار می باشد.

اطلاعیه ادامه یافته است: در این رابطه همگام با مسلمانان جهان خاصه هموطنان عزیزمان در تمامی شهرهای کشور، مردم شریف و متدین قم پس از آغاز حرکت اولیه راهپیمایی از مناطق دهگانه شهری و تجمع در ساعت ۱۰ صبح جمعه در میدان آستانه، راهپیمایی یکپارچه و منسجم امت حزب الله از این مکان به سمت میدان شهید مطهری، خیابان اراک، چهارراه شهدا، خیابان شهدا و مصلای قدس برگزار خواهد شد که ان شاء الله با احساس تکلیف دینی و انقلابی شاهد حضور پرشور آحاد مردم شریف و متدین خواهیم بود.

امام خمینی (ره) در سال ۱۳۵۸ آخرین جمعه ماه مبارک رمضان را «روز قدس» نامیدند و از مردم خواستند در این روز همبستگی خود را در حمایت از مردم فلسطین به نمایش بگذارند. شورای هماهنگی تبلیغات اسلامی همچنین در این اطلاعیه با اشاره به تقارن سومین هفته از ماه ضیافت الهی با شب های قدر و مناسب های مهم، از امت موحد، خداجوی، انقلابی و روزه دار برای حضور پرشور در مراسم ادای دین دینی و انقلابی خود در این مقطع حساس از تاریخ دعوت کرده است.

اطلاعیه حاکیست: روز دوشنبه چهاردهم خردادماه سالروز عروج ملکوتی احیاگر اسلام ناب و رهبر کبیر انقلاب اسلامی حضرت امام راحل عظیم الشان(ره)، مراسم بزرگداشت از ساعت ۱۲ در شبستان بزرگ حرم مطهر حضرت معصومه (س) برگزار می شود.

حضرت امام خمینی بنیانگذار کبیر جمهوری اسلامی ایران در ۱۴ خرداد سال ۱۳۶۸ به ملکوت اعلی پیوست.

در این اطلاعیه اضافه شده است: روز سه شنبه سالروز قیام خونین یوم الله پانزده خرداد و مبدا نهضت اسلامی است که با مراعات حال روزه داران عزیز به خصوص قرار گرفتن در آستانه راهپیمایی روز جهانی قدس، تجمع پرشور ساعت ۱۲ در شبستان بزرگ حرم مطهر حضرت معصومه (س) و برگزاری مراسم ویژه استثنائا امسال جایگزین راهپیمایی سنواتی ۱۵ خرداد خواهد شد.

۱۵ خرداد ماه ۱۳۴۲ سرآغاز نهضت اسلامی به رهبری امام خمینی (ره) است که در جریان این رویداد مهم تاریخی شمار زیادی از مردم، روحانیان و طلبه ها به دست عمال رژیم پهلوی به شهادت رسیدند.

با صدور اطلاعیه ای صورت گرفت :

دعوت جامعه مدرسین از مردم برای شرکت در راهپیمایی روز قدس

جامعه مدرسین حوزه علمیه قم با صدور اطلاعیه ای، ضمن محکوم کردن جنایت های رژیم کودک کش اسرائیل، از امت اسلامی برای حضور پر شور در راهپیمایی روز قدس دعوت کرد.

در این اطلاعیه که نسخه ای از آن روز شنبه در اختیار ایمان قرار گرفت، آمده است: مساله فلسطین و وضعیت سخت و دردناک زندگی زیر چکمه اشغالگران مشکل عمیق و بزرگی است که سال ها امت اسلامی از آن رنج می برد.

اطلاعیه حاکی است: حقیقت آن است که عامل اصلی این مساله و ظلم و بیدادی که صهیونیست ها بر فلسطین روا می دارند و زخم هایی که بر پیکر خونین فلسطین وارد می شود، استکبار به ویژه شیطان بزرگ آمریکاست. در این اطلاعیه تصریح شده است: آمریکا و جبهه مزدوران استکبار همه تلاش های خود را معطوف به این کرده اند که با ایجاد اختلاف ها، با جنگ های داخلی، با ترویج تکفیر و افراطی گری انحرافی، امت اسلامی را از یاد فلسطین غافل کنند. اطلاعیه ادامه یافته است: خیانت های آشکار کشورهای مرتجع منطقه و دیکتاتورهای دست نشانده و بازی انتقال سفارت آمریکا به قدس روزهای خونینی را برای مردم فلسطین رقم زده است. در این اطلاعیه آمده است: امروز این پاره تن جهان اسلام در آتش حقد و کینه مستکبران می سوزد و فریاد استغاثه مظلومان بلند شده است؛ سکوت و بی تفاوتی نسبت به این ظلم و فساد صهیونیست ها خیانت و همراهی با کفر و استکبار است. در این اطلاعیه تاکید شده است: چاره کار فلسطین دست مجامع بین المللی و سازمان ملل بی خاصیت آمریکایی نیست؛ علاج درد و زخم فلسطین مبارزه و ادامه این انتفاضه ها و تظاهرات هاست. اطلاعیه ادامه یافته است: ایستادگی و مقاومت مظلومانه و مقتدرانه، فلسطین را آزاد خواهد کرد و امید بازگشت قدس به آغوش دنیای اسلام را محقق خواهد ساخت. در این اطلاعیه آمده است: جمعه آخر ماه مبارک رمضان روز جهاد کبیر مومنان در مبارزه با اسرائیل است؛ روز قدس و فریادهای خروشان مومنان روزه دار، فلسطین را آزاد خواهد کرد و هیچ تخلفی از وعده راستین الهی در نابودی باطل وجود ندارد. مساله فلسطین آزمون بزرگی برای مدعیان حقوق بشر و مرتجعان است؛ ادامه سکوت ها و خیانت ها، ملت فلسطین را در شناخت دوست و دشمن آگاه تر می کند و بار دیگر بر همگان ثابت خواهد شد که مقاومت تنها راه حل مساله فلسطین است. در این اطلاعیه اضافه شده است: روز قدس میعادگاه پرشکوه امت اسلامی است تا فلسطین را از آلودگی ها و پلیدی های غده چرکین اسرائیل رها سازند و بی‌تردید فلسطین از چنگال این ستمگران آزاد خواهد شد. در پایان این اطلاعیه آمده است: ملت مومن و انقلابی ایران اسلامی نیز که پرچمدار عزت و اقتدار دنیای اسلام هستند، چون همیشه حمایت خود را از آرمان فلسطین فریاد می زنند و خشم و انزجار خود از صهیونیسم بین الملل را نشان خواهند داد. امام خمینی (ره) در سال ۱۳۵۸ آخرین جمعه ماه مبارک رمضان را «روز قدس» نامیدند و از مردم خواستند در این روز همبستگی خود را در حمایت از مردم فلسطین به نمایش بگذارند.

برنامه‌های حرم حضرت معصومه(س) در شب‌های قدر اعلام شد

ویژه برنامه‌های حرم مطهر حضرت فاطمه معصومه(س) در شب‌های نوزدهم، بیست و یکم و بیست و سوم ماه مبارک رمضان اعلام شد. به گزارش آستان مقدس حضرت فاطمه معصومه(س)، ویژه برنامه شب‌های قدر یکشنبه، سه‌شنبه و پنج‌شنبه شب هفته جاری هم‌زمان با ۱۳، ۱۵ و ۱۷ خردادماه از ساعت ۲۲ و ۳۰ دقیقه الی ۲ و ۱۵ دقیقه بامداد روز بعد در صحن‌ها و شبستان‌های مختلف حرم مطهر کریمه اهل‌بیت(س) برگزار می‌شود. بر اساس این گزارش، آیت‌الله سید محمد سعیدی تولیت آستان مقدس حضرت فاطمه معصومه سلام‌الله علیها، حجت‌الاسلام سید ابراهیم رئیسی تولیت آستان قدس رضوی و حجت‌الاسلام سید مهدی میرباقری عضو مجلس خبرگان رهبری به ترتیب در شب‌های نوزدهم، بیست و یکم و بیست و سوم ماه مبارک رمضان به ایراد سخن خواهند پرداخت. همچنین، سید علی حسینی‌نژاد، حسن شالبافان و حجت‌الاسلام بحرانی به ترتیب در تاریخ‌های ۱۳، ۱۵ و ۱۷ خردادماه در ویژه برنامه شب‌های قدر حرم مطهر بانوی کرامت دعای جوشن کبیر را قرائت خواهند کرد. گفتنی است، رواق‌های بالاسر، شهید مطهری، طباطبایی(ره)، شبستان امام خمینی(ره) و صحن صاحب‌الزمان(عج) برای استقرار برادران و رواق خواهران، صحن امام رضا(ع)، بالکن‌های شبستان امام خمینی(ره)، صحن و شبستان‌های مسجد اعظم و شبستان حضرت نجمه خاتون(س) برای استقرار خواهران درنظر گرفته شده است. برادران برای شرکت در ویژه برنامه شب‌های باید از دربهای ۱، ۲، ۹، ۱۰، ۱۴، ۱۷ و ۲۱ و خواهران نیز باید از درهای ۳، ۴، ۵، ۶، ۷، ۸، ۱۱، ۱۸ و ۲۰ وارد حرم مطهر حضرت فاطمه معصومه(س) شوند. لازم به ذکر است، میدان آستانه، صحن‌های حضرت جوادالائمه(ع) و جامع فاطمی و خیابان شهید آیت‌الله نمر نیز برای استقرار خانواده‌ها آماده‌سازی می‌شود.

پیام استاندار قم به مناسبت ایام الله ۱۴ و ۱۵ خرداد

۱۴ خرداد تداعی گر غمی بزرگ و یکی از تلخ ترین روزهای تاریخ انقلاب اسلامی است. ۲۹ سال در چنین روزی مردی بزرگ از تبار انبیاء و اولیاء الهی، دیده از جهان فرو بست و با وداع غم انگیز خود، ملتی را سوگوار کرد. رهبری فرهیخته و شجاع که با اراده پولادین ریشه در ایمان و اتکای به خداوند و با همراهی و پشتیبانی ملت، گام در مسیر حق طلبی و عدالت خواهی و مبارزه با ظلم و ستم نهاد و بنیان گذار انقلابی عظیم و تحول ساز گردید.

ثمره سال ها مجاهدت و تلاش آن مجاهد نستوه، انقلاب اسلامی و نظام مقدسی است که امروز به عنوان میراث جاودان آن امام بزرگوار و تحت فرامین رهبر معظم انقلاب اسلامی همچنان استوار و پابرجابوده و عزت، اقتدار ، سرفرازی و بالندگی را برای کشور و ملت به ارمغان آورده است.

درآستانه بیست و نهمین سالگرد ارتحال ملکوتی امام راحل و عظیم الشأن وپنجاه و پنجمین سالگرد یوم الله ۱۵ خرداد که ماندگارترین و سرنوشت سازترین حرکت مردمی تاریخ معاصر در دفاع از استقلال، آزادی و جمهوری اسلامی و به پیشتازی مردم انقلابی قم شکل گرفت، یاد و خاطره آن امام فقید سفر کرده و شهدای انقلاب اسلامی و خالقان حماسه بزرگ ۱۵ خرداد را گرامی داشته و امیدوارم با تأسی به راه امام و شهدای گرانقدر و حول محور وحدت و همدلی، بیش از پیش در مسیر حفظ و صیانت از نعمت ارزشمند انقلاب اسلامی و اعتلای این نظام مقدس و سرافرازی ایران اسلامی تلاش نماییم.

۱۵ خرداد ماه ۱۳۴۲ سرآغاز نهضت اسلامی به رهبری امام خمینی (ره) است که در جریان این رویداد مهم تاریخی شمار زیادی از مردم، روحانیان و طلبه ها به دست عمال رژیم پهلوی به شهادت رسیدند.

سید مهدی صادقی-استاندار قم

اخبار

مدیرعامل شرکت آب وفاضلاب استان اصفهان خبرداد

عدم تعادل میان عرضه وتقاضا آب شرب در اصفهان

مدیر عامل شرکت آب وفاضلاب استان اصفهان با اشاره به وضعیت تامین آب شرب گفت: هم اکنون میان عرضه وتقاضا آب شرب در اصفهان تعادلی برقرار نیست در حالیکه آب موردنیاز در ایام پیک مصرف بالغ بر ۵/۱۴ متر مکعب در ثانیه است . مهندس هاشم امینی اظهارداشت : درچند روز اخیر تخصیص آب شرب حدود۴۰ درصد کاهش یافته که این امر تاثیر قابل توجهی در عدم برقراری تعادل میان عرضه وتقاضا آب در اصفهان داشته است بعنوان مثال در بسیاری از نقاط مردم شاهد افت فشار آب هستند.وی به مقایسه تولید آب در اردیبهشت سال۹۷ نسبت به ۹۶ پرداخت و بیان داشت: در اردیبهشت ماه سال ۹۷ تولید آب نسبت به سال۹۶ حدود ۳۱ درصد کاهش داشته است همچنین می توان گفت در اردیبهشت ماه سال جاری تولید آب نسبت نیاز آبی ۳۴ درصد کاهش را نشان می دهد.مدیرعامل شرکت آب وفاضلاب استان اصفهان کاهش سرانه مصرف آب را یکی از عوامل برون رفت از تنش آبی در اصفهان برشمرد وتصریح کرد:در حال حاضر سرانه مصرف در بخش خانگی حدود ۱۵۴ لیتر در شبانه روز است که این رقم با توجه به اقلیم آب وهوایی اصفهان باید به ۱۳۰ لیتر در شبانه روز کاهش یابد.مهندس امینی با بیان اینکه علاوه بر کاهش تخصیص ۳۰ تا ۴۰ درصدی آب طرح ،عدم جاری بودن زاینده رود هم بر کاهش آبدهی چاهها تاثیر نا مطلوبی داشته است اظهار داشت:چاههای فلمن به دلیل عدم جاری بودن زاینده رود در سالهای اخیر از مدار بهره برداری خارج شدند بدین ترتیب آبفا استان اصفهان برای تامین آب شرب مورد نیاز اقدام به شناسایی منابع جایگزین نمود.وی گفت: در سال جاری بمنظور تامین ۷۵۰ لیتر آب در ثانیه ،حفاری وتجهیز ۸۲ حلقه چاه در سطح استان در دستور کار قرار گرفت که تاکنون ۷۲ حلقه چاه جانمایی شد و عملیات حفاری ۲۶حلقه چاه آغاز شده است.مدیرعامل شرکت آبفا استان اصفهان مردم را به سازگاری با شرایط آب و هوایی فراخواند وخاطرنشان ساخت:ساکنان استان اصفهان باید به این باور برسند که اقلیم اصفهان خشک است پس باید سازگار با این اقلیم رفتار مصرفی خود را تنظیم کنند و از بد مصرفی جدا خودداری کنند.

رئیس گروه فنی انرژی و سیالات فولاد مبارکه اعلام کرد

کاهش مصرف آب در فولاد مبارکه اصفهان تا ۳/۸ مترمکعب بر تن تولید

راهبرد مصرف بهینهٔ آب در فولاد مبارکه اصفهان از ابتدای دوران ساخت این شرکت با طراحی و احداث تصفیه‌خانه‌های مدرن و همچنین اجرای طرح‌های بازچرخانی آب در سیکل تولید همواره به عنوان اولویت مدنظر بوده است. این تفکر به همراه فرهنگ سازمانی کارکنان و با اجرای پروژه های متعدد، مصرف آب در فولاد مبارکه را به ۳/۸ مترمکعب بر تن تولید ورق نورد گرم کاهش داده است که این کاهش مصرف نه تنها در فولاد مبارکه رکورد محسوب می‌شود، بلکه در مقایسه با سایر فولادسازان داخلی و خارجی بی نظیر است.

محمدحسن رحیمی، رئیس گروه فنی انرژی و سیالات فولاد مبارکه در این خصوص گفت: این دستاورد بسیار مهم و ارزشمند بنا بر تأکید مدیریت ارشد شرکت مبنی بر مشارکت همه جانبهٔ کارکنان برای کاهش مصرف آب و با اجرای پیشنهادها و پروژه‌های متعدد و همچنین با سرمایه‌گذاری‌های فراوان به بار نشست. وی با تأکید بر اینکه روند کاهشی مصرف آب در فولاد مبارکه با سرعت قابل ملاحظه‌ای در حال پیشرفت است، در توضیح برخی اقدامات صورت پذیرفته در راستای استفادهٔ بهینه از منابع آبی موجود و کاهش مصارف آب در فرایندهای تولید گفت: برخی اقداماتی که در این راستا انجام شده عبارتند از تصفیه و بازچرخانی پسابهای شرکت و استفاده از آن در فرایندهای تولید؛ استفاده از پسابهای کم کیفیت خروجی برخی از فرایندها برای خنک کاری سرباره و تختال و درنتیجه کاهش مصرف آب صنعتی؛ تکمیل و بهره برداری از پروژهٔ جمع آوری و انتقال پسابهای شهری شهرستان‌های منطقهٔ پیرامونی شرکت (مبارکه، زرین‌شهر، صفاییه، ورنامخواست و...)؛ راه‌اندازی فاز اول پروژهٔ تصفیهٔ پسابهای صنعتی به روش اسمز معکوس (RO) و تغذیهٔ آب با کیفیت بالا به فرایندهای خنک‌کاری با آب صنعتی؛ جایگزینی گیاهان فضای سبز شرکت با گونه‌های کم مصرف؛ بهسازی آبهای گردشی در برجهای خنک کاری شرکت با تزریق مواد شیمیایی ضدرسوب و خوردگی و درنتیجه امکان افزایش تعداد سیکل‌های گردش آب؛ نوسازی شبکه‌های انتقال و توزیع آب صنعتی و بهداشتی در سطح شرکت؛ توسعهٔ تصفیه خانه‌های پساب انسانی و صنعتی شرکت به منظور افزایش کیفیت پساب تصفیه شده و استفادهٔ مجدد از آن؛ انجام مطالعات اولیهٔ کاهش تلفات آب در برجهای خنک‌کاری و فرایند احیا مستقیم؛ و برگزاری مسابقهٔ پیشنهادات ویژهٔ کاهش مصرف و بهینه سازی آب در سطح شرکت .

مدیرعامل شرکت شهرک‌های صنعتی استان قم تاکید کرد

اولویت بندی تامین زیرساخت و رفع مشکلات واحدهای تولیدی

مدیرعامل شرکت شهرک های صنعتی قم بر ضرورت هم اندیشی و مشارکت بخش خصوصی برای اولویت بندی تامین زیرساخت های واحدهای صنعتی تاکید کرد.

امیر طیبی نژاد در دیدار با مدیران و سرمایه گذاران واحدهای تولیدی شهرک صنعتی ثامن الائمه(ع) در این خصوص اظهارداشت: تمام تلاش و پتانسیل موجود در شرکت شهرک های صنعتی و مجموعه سازمان صنایع کوچک رفع مشکلات و افزایش بهره وری در بخش تولید و اشتغال کشور است. وی با بیان اینکه بخش قابل توجهی از اعتبارات داخلی در اختیار این شرکت در بخش تامین زیرساخت های شهرک ها و نواحی صنعتی و مابقی آن صرف فعالیت های صنایع کوچک می شود تصریح کرد: راهبردها، سیاست ها و برنامه های سازمان صنایع کوچک‌طی چند سال اخیر به گونه ای بوده است که علی رغم تمام مشکلات توانستیم در مسیر شناسایی و رفع نیازها در بالاترین حد امکان حرکت کنیم. طیبی نژاد با تاکید براینکه به هیچ عنوان از وضعیت موجود راضی نیستیم تصریح کرد: هنوز مشکلات و نواقص وجود دارد و کسی این موضوع را نفی نمی کند ولی بایستی بین ظرفیت های مالی، اعتباری و نیازها تناسب ایجاد و برای رفع آنها اولویت بندی صورت گیرد و اینجا است که هم اندیشی و تعامل سازنده مدیران واحدهای تولیدی می توانند نسبت به شناسایی نیازهای اولویت دار، یاری رسان مسوولان باشند. وی با تقدیر از همکاری مناسب واحدهای تولیدی مستقر در شهرک های صنعتی بیان داشت: برطرف کردن بسیاری از مشکلات و نیازها را می توان بدون اعتبار نیز برطرف کرد و این هنر تعامل و همکاری بخش های مختلف است که خوشبختانه در سطح شهرک های صنعتی قم قابل مشاهده است. مدیرعامل شرکت شهرک های صنعتی قم تصریح کرد: یکی از راه هایی که می تواند در راستای تسهیل امور شهرک های صنعتی در راهبری و تامین زیرساخت ها کمک کند اختصاص بودجه های استانی و ملی است که لازم است مسوولان استان و نمایندگان مجلس در اختصاص بودجه های لازم اهتمام ویژه ای داشته باشند.

معاون آبفای استان قم با اشاره به حوادث ایستگاه مترو حضرت ولیعصر(عج):

شبکه آب خیابان امامزاده ابراهیم اصلاح و بازسازی شد

معاون مهندسی و توسعه شرکت آب و فاضلاب استان قم از اصلاح و بازسازی خطوط لوله آب و فاضلاب خیابان امامزاده ابراهیم در محدوده ایستگاه مترو خبر داد.

مهندس مهدی نظرزاده با اشاره به حادثه ایستگاه مترو در خیابان امامزاده ابراهیم که منجر به وارد شدن خسارت به شبکه‌های آب و فاضلاب شد، گفت: با وجود تذکرات قبلی در خصوص تبعات ناشی از خالی شدن زیر خطوط لوله آب و فاضلاب، چندین بار زمین در محل ایستگاه مترو حضرت ولیعصر(عج) نشست کرد و منجر به شکستگی خطوط آب و فاضلاب در مقابل مسجد حضرت ابوالفضل(ع) شد. وی با بیان اینکه این حوادث مشکلات زیادی را برای مردم منطقه ایجاد کرد اظهار داشت: به منظور رفع این مشکلات و همچنین جلوگیری از خسارت مجدد به شبکه‌های آب و فاضلاب پس از برگزاری جلسات کارگاهی و توافق با شهرداری و سازمان قطار شهری، شرکت آب و فاضلاب نسبت به نوسازی شبکه با استفاده از لوله‌هایی از جنس چدن نشکن و پلی‌اتیلن اقدام کرد. معاون مهندسی و توسعه شرکت آب و فاضلاب استان قم ضرورت تسریع در انجام عملیات لوله‌گذاری را این مسیر را مورد تاکید قرار داد و با قدردانی از صبر و شکیبایی مردم در اجرای این پروژه، تصریح کرد: طی ۵ روز عملیات شبانه‌روزی و با حضور ۴ اکیپ لوله‌گذاری و ۲ اکیپ پشتیبانی حدود ۸۵۰ متر لوله‌گذاری با اقطار ۶۳ تا ۴۰۰ میلی‌متر در این محدوده انجام و وارد مدار بهره‌برداری شد.

وی با اشاره به تمهیدات در نظر گرفته شده برای جلوگیری از تکرار چنین حوادثی در آینده ابراز داشت: طی توافق‌های صورت گرفته، مقرر شد شهرداری زمینه جا به جایی خطوط آب و فاضلاب و تاسیسات در مسیر مترو را فراهم آورد و مشارکت و همکاری لازم را در زمینه صدور مجوز حفاری و انجام ترمیم نوار حفاری با شرکت آبفا داشته باشد.

معاون آموزش ابتدایی اداره کل آموزش و پرورش استان قم خبرداد

آغاز ثبت نام کلاس اولی ها در قم از نیمه خردادماه

معاون آموزش ابتدایی اداره کل آموزش و پرورش استان قم از آغاز ثبت نام ۲۸ هزار کلاس اولی در قم از نیمه خردادماه سال جاری خبر داد.

مریم سادات پناهنده با اشاره به این مطلب که ثبت نام کلاس اولی‌ها از نیمه خردادماه آغاز می‌شود، گفت: کودکان متولد نیمه دوم سال ۹۰ و نیمه اول سال ۹۱ واجد شرایط برای ثبت نام کلاس اول هستند و ثبت نام این کودکان در مرحله پیش دبستانی ممنوع است.

وی در ادامه با اشاره به اینکه این کودکان بعد از ثبت نام به مراکز سنجش معرفی می‌شوند، ادامه داد: سنجش دانش آموزان کلاس اول از ۲۸ خرداد آغاز و تا پایان مردادماه ادامه دارد.

معاون آموزش ابتدایی اداره کل آموزش و پرورش و استان قم با اشاره به اینکه امسال دو پایگاه سنجش به مراکز اضافه شده که در دو شیفت صبح و بعد از ظهر پذیرای دانش آموزان هستند، افزود: از والدین تقاضا داریم تا حتما در نوبت‌هایی که برای آنها مشخص می‌شود به این مراکز مراجعه کنند. پناهنده با اشاره به اینکه امسال طبق پیش بینی‌های صورت گرفته استان قم ۲۸ هزار کلاس اولی دارد، گفت: پیش بینی می‌کنیم این ت

نکته

سخنی با آقای احمدی نژاد:

رفراندوم بر جام نه یکبار بلکه سه بار برگزار شد

مهرداد خدیر

هر چند انتخابات ریاست جمهوری محمود احمدی نژاد در سی به دلیل داشتن مجوز نمو نشد اما رئیس جمهوری سابق ایران به این شهر تاریخ سفر و در آن سخنرانی کرد. او گفته است هر جام باید به رأی مردم گذاشته می شد. دوباره محتوای مذاکرات را باید از مردم پنهان می کنند. در مذاکرات جدید هیچ تصمیمی گرفته نشد به رأی ملت بگذارید. هیچ کس حق ندارد به نمایندگی از چندین نسل بدون اطلاع ملت برای آنها تصمیم بگیرد. به راستی که این حق انحصار نظر را برای همه باید به رسمیت شناخت و این گروه محمود احمدی نژاد را هم طبعاً شامل می شود. می توان چند نکته را به این بهانه مطرح کرد:

۱- اصل توجه به مراجعه به آرای عمومی البته نکهت در قانون اساسی جمهوری اسلامی ایران نیز مراجعه به آرای عمومی با همه پرسی به عنوان یکی از مکانیسم ها پیش بینی شده است. اما آقای احمدی نژاد می توانند بپرسند که چرا در طول هشت سال ریاست جمهوری هیچ گاه به یاد رفراندوم نیفتادید؟ شما که یک کلمه هم نگفتید و این روحانی است که دست کم دو بار از این امکان سخن به میان آورده و هنوز هم محتمل است پی گیر این ایده باشد. اما آن روزها که از جلب مردم شمار می دادید و قطعنامه ها را کاغذ پاره می خواندید، آیا بهتر نبود تقاضای مراجعه به آرای عمومی می کردید تا اگر مردم اجازه می دادند از کیسه آنها خرج کنید؟ آن روز که معاون اول شما به بحر پرداخت کرد چرا مراجعه به رأی مردم را نیندیشیدید؟ شاید بگویید چون رئیس جمهوری بودید می توانستید از جلب جمهور مردم موضع بگیرید. رئیس جمهوری اینی آیا نمی تواند از طرف جمهور مردم سخن بگوید؟

۲- گفتید هر جام باید به رأی مردم گذاشته می شد. اما مگر گذاشته نشد؟ درست است که صطلاح برجام (برنامه جامع اقدامات مشترک) در سال ۱۳۹۴ ابلاغ شد و اما در سال ۹۲ وجود خارجی نداشت اما در همان سال ۹۲ نمایندگان دو نوع مواضع را پاروبنه هسته ای با هم رقابت کردند. یکی حسن روحانی با سابقه سرپرستی مذاکرات هسته ای در سال های آغازین دهه ۸۰ خورشیدی و در دولت خاتمی و دیگری سعید جلیلی که همان زمان مناظره های تلویزیونی نیز مسؤول پرونده هسته ای در تیم شما بود. آقای احمدی نژاد (انتخابات ۹۲) به تصریح همه به رفراندوم هسته ای بدل شد و دکتر ولایتی نیز در مقابل سعید جلیلی ماند و گفت این شیوه مذاکرات است و به جای گفت و گو کلاس هسته برای آنها می گذارید (هاشمی رفسنجانی زنده بود و دکتر ولایتی رهبر سیاسی می کرد و مثل حالا نبود که در غیاب هاشمی مواضع دیگری اتخاذ می کند) آیا این رو می توان گفت رفراندوم هسته ای برگزار شد و شیوه احمدی نژاد - جلیلی و قرائت اصول گرایان از پرونده هسته ای تنها ۴ میلیون رأی به دست آورد.

۳- باید گفت شود منظور اصل گفت و گو است و خود برجام مسطور است. برجام در تیر ۹۴ متولد شد و در انتخابات همان سال انتخابات برگزار شد و مردم در تقابل شیوه ها به مختلف برجام رأی دادند. شخص ترس آنها و امثال را تکفی و رسانی و گوجک را که از تهران رأی آوردند و هشت خطی رأی مردم تهران به تمام نمایندگان فهرست امید در تهران همین احساس را می داد به برجام بود. این هم یک همه پرسی دیگر!

۴- در سال ۹۶ نیز انتخابات به رفراندوم دیگری برای برجام بدل شد. دوستان احمدی نژاد گرد آورد سید ابراهیم رئیسی حلقه زده بودند و خواند ترامپ نیز در آمریکا زوی کار آمدند و انتظار به خروج از برجام تهدید می کرد. این بار نیز رأی به روحانی به واقع رأی به برجام بود. پس رفراندوم برگزار شده اما اتفاق آقای روحانی اینی از برگزاری رفراندوم ندارد.

۵- این که احمدی نژاد مدعی است برجام به تصویب مردم نرسیده به این معنی هم هست که نوشتاری را که خود با دوستش در آن امکان نظر فردی نداشته اند به رسمیت نمی شناسد و به همین خاطر رأی منت نمایندگان مجلس شورای اسلامی به برجام را به مسئولیت رأی ملت می داند. در این حالت می توان پرسید آیا او نیز مانند اصلاح طلبان بر نظارت استصوابی که فضای رقابت را تنگ کرده نقد دارد؟

اگر چنین است چرا نه در زمان ریاست جمهوری و نه پس از آن در این باره نگفته و تنها وقتی سراغ انتقاد از رحیم مشایی، حسید بقایی و البته خودش رفتند صدایش درآمده؟ با مشکل و با شبهه پارلمان است و بر پایه آثار سیاسی و نه اقرار به پوپولیسم مجلس را به رسمیت نمی شناسد؟

۶- یکی از شبهه های دیگری صدقی احمدی نژاد در همین اظهارات هوهوبیشت آمریکای ترامپ از برجام خارج شده ولی او طرف ایرانی را شماست و متهم به پنهان کاری می کند. حال آن که اگر هم دیگران نشده خود او به عنوان عضو مجمع تشخیص مصلحت در جریان بوده است. آیا نمی دانسته که با صعود بیلی از انتخاب ترامپ به ریاست جمهوری آمریکا و به تعبیر درست تر ریاست جلسات های مناسب استقبال کرد و این را شبکه ای از مخالفت های مردم با سیاست ها دانست در واقع نقض عهد را رسمی جمهوری که از انتخاب او استقبال کرد بود اعم دکتر رئیس جمهور کشور متبوع خود و جانب این که بیکار شد را به این سو گرفته است؟

۷- بالین حال از این سخنان باید استقبال کرد. خوب به خاطر آورید رفراندوم که تابندی سخن روحانی است و همین که تازه به سخن او رسیده قابل توجه است. خوب این سب که مردم را به یاد مواضع هسته ای او می اندازد تا با تحمل نبود این سنگ ها را چه کسی در چاه انداخت و حالا که دوباره ترامپ دارد به چاه می اندازد برخی می خواهند بیرون آورندگان سنگ ها را به همین جرم درون چاه بیندازند!

سوم اما به این سبب که در یک سال اخیر برخی دچار بهت شده بودند که احمدی نژاد تغییر کرده و سراغ موضوعات دیگری رفته و شنونده هایی تازه ای دارد و نگران آزادی های فردی و اجتماعی است و از استقبال و حمید هم فراتر رفته اما سخنان سرپرست نشان داد او در به روی همان پاشنه می چرخد که می چرخید و محمود دانستن با فضا است که بوده.

خبر

حسین راغفر اقتصاددان:

فرار اختلاس گران اعتماد عمومی را تضعیف می کند

یک استاد دانشگاه مطرح کرد: اصلاح و اخراج قضات متخلف، رد سوال برای صلاحیت نمایندگانی که درگیر زدوبند هستند و خروج ورزیلی که در بخش خصوصی فعال هستند نمونه هایی از اقداماتی است که موجب بازسازی اعتماد عمومی شود.

حسین راغفر اقتصاددان و استاد دانشگاه در گفتوگو با ایلنا در مورد تحریم های اقتصادی آمریکا گفت: آنچه مسلم است تشدید تحریم ها در آینده است و هدف آمریکا از این تحریم ها و اندازی جمهوری اسلامی است و نظام باید خاطرنشان در این مورد تصمیم گیری کند که منطقه به نظر می رسد این تهدیدها از امروز از سوی برخی مسئولان جدی گرفته نشده است و ادامه دارد. تاکنون فرصت های مختلفی برای حاکمیت از بخش گوناگون مانند فروش نفت و انتقال دارایی ها به داخل صورت می گرفت تا رسیده مدیریت کلان از بحران فراهم شود که این با این فرصت در مقابل مسئولین ما وجود ندارد. راغفر متذکر شد: تاکنون هیچ رئیس جمهوری در آمریکا این گونه موضع خصمانه نسبت به ایران نداشته است و از سوی ایران تا به این اندازه وابسته به درآمدهای نفتی و دلاری خارج نبوده است. راغفر با تاکید بر منابع داخلی گفت: مسئله اصلی در شرایط کنونی توجه به ظرفیت های داخلی است و تا جایی که امکان دارد باید وابستگی به خارج را کاهش داد. وی با تاکید کرد: واردات کالاهای لوکس باید به صفر برسد و این تصمیم باید امروز اتخاذ شود قبل از اینکه دیر شود و منابع از دست برود. وی اضافه کرد: در حالی که عده زیادی درگیر مشکلات اقتصادی هستند و برخی از گرسنگی رنج می برند، یک نوجوان خودروی میلیاردی سوار می شود. این سیاست ها از جایی نیامده و محصول سیاست های عمومی به ویژه در دهه اخیر است و کسی نمی تواند آن را به امین بسپارد. امین کار را به دهد. این مسائل با بدنه نظام ربط جدی دارد و باید پیگیری جدی شود. این استاد دانشگاه ادامه داد: موجود فرایری گفت: در شرایطی که عده ای در آمدهای میلیاردی مثلا از واردات خودرو به دست می آورند، عده ای محتاج نان شب یا در قطار صف فروش کلیه هستند. این فرصت مغتنمی در مقابل دشمنان کشور است. با اقتصاد و اتوبوس در داخل به اهداف خود برسند و این سناریو در مقابل کشور است. وی افزود: متاسفانه این روند در سال های اخیر و دولت های نهم، دهم و نیز دولت یازدهم ادامه داشته و هیچ اقدام جدی برای کاهش این بابرابری ها صورت نگرفته است و نظام اگر می خواهد در قدرت باشد باید نسبت به سیاست هایی که باعث سرگردانی نیروی کار و افزایش دارایی های عده ای شده تجدید نظر کند. راغفر: فرار اختلاس گران از موجب تضعیف اعتماد عمومی داشت و افزود: چون بسیاری از اختلاس گران در قدرت بوده و هستند به سیاست فرار آنها به سهولت فراهم می شود و این دلیل اصلی تضعیف اعتماد عمومی است که یکی از راه های بازسازی آن جلوگیری و برخورد با این افراد است. این استاد دانشگاه در مورد راهکارهای مقابله با تحریم های اقتصادی و نیز برطرف کردن مشکلات اقتصادی که ریشه داخلی دارند گفت: اول باید مفهوم عمومی اعلام شود و همه به جز افرادی که دستشان به جیب و اموال مردم آلوده شده عفو شوند تا زمینه بازگشت اعتماد عمومی و شکل گیری سرمایه اجتماعی فراهم شود. وی راهکار دوم را شکل گیری فضای گفتگوی عمومی دانست و گفت: باید فضای گفت وگوی عمومی و تضارب آرا و افکار عمومی فراهم شود و این گونه نباشد که عده ای ذی نفع در درون دولت تصمیم ها را اتخاذ کنند و بر همین اساس گروه اندکی برهمه و گروه بزرگی از مردم با توجه این تصمیم گیری ها باشند. مثلا رسانه عمومی که وضعیت اسفباری دارد و در دست گروه خاصی است. باید مراجعه مردم به رسانه های خارجی شده است باید در سیاست های خود تجدید نظر کند و جهت گیری خود را تغییر دهد تا بستر اعتمادسازی عمومی فراهم شود.

راغفر ادامه داد: دوم اتحاد سیاست های کاهش نابرابری است و مردم باید اطمینان حاصل کنند که سیاست های بخش عمومی در جهت کاهش نابرابری ها و حمایت از منافع طبقات فرودست جامعه است و به نفع طبقات ثروتمند و قرائت جامعه

به مناسبت سالروز ارتحال امام خمینی (ره):

سیره امام خمینی (ره)؛ رمز قوام و ماندگاری نظام اسلامی

۱۴ خرداد سالروز عروج ملکوتی معمار و بنیانگذار انقلاب اسلامی امام خمینی (ره) است. فقیه عالم و سیاستمداری نوآور، که با بینش و درک عمیق خویش، هدایتگر بزرگ ترین انقلاب سده گذشته شدند و با سرنگونی طاغوت زمان، استقلال و آزادی را برای این مرز و بوم به ارمغان آوردند.

انقلاب اسلامی ایران با فلسفه سیاسی امام خمینی (ره) پیوندی ناگسستنی و عمیق دارد؛ چرا که اصول و اسس حاکم بر این نظام بر آراء و اندیشه های امام (ره) شکل گرفته و رازِ ماندگاری آن نیز در همین پیوندها و آموزه هاست.

بزرگمردی که سراسر عمر خویش را در مسیر تجلی و تحقق اسلام حقیقی سپری کردند و شجاعانه با رژیم پهلوی به عنوان یک نظام غیرمشروع، طاغوتی و ضد مردمی به مبارزه برخاستند و ضمن نفی و نقد وضعیت موجود، جایگزینی مقبول را که از پذیرش عمومی برخوردار بود، با نام «جمهوری اسلامی» به مردم معرفی و ارائه کردند. بنیانگذار جمهوری اسلامی با استقرار نظامی مردم سالار برپایه آموزه های دینی، سعادت، عدالت، آزادی، استقلال و رهایی از تمام ظواهر استعماری و استبدادی را برای مردمان این سرزمین به ارمغان آوردند و بشارت دهنده توسعه و پیشرفت این سرزمین شدند.

معمار بزرگ انقلاب پس از برپایی نظام جمهوری اسلامی با رهبری هوشمندانه خویش کشور را در فراز و نشیب های گوناگون هدایت کردند و با درایت و تیزبینی خویش به مدیریت هشت سال جنگ تحمیلی پرداختند و سرانجام در ۱۴ خرداد ۱۳۶۸ خورشیدی جان فانی را وداع گفتند و به دیار حق شتافتند و اینگونه ایران را در غم فراق خود اندوهگین ساختند.

وصیت نامه سیاسی و اجتماعی امام خمینی (ره) جلوه ای از پیام ایشان خطاب به نسل حاضر و آینده است که پس از رحلت ملت یک مشعل و دایره المعارف راهنمای مردم در برهه های سخت و هموار شد و مسیر حرکت به طرف هدف های والای نظام جمهوری اسلامی را روشن ساخت.

امام راحل در این وصیت نامه در سرآغاز همچون چکاوکی رسیدن به کمال در پرتو قرآن، دستورهای ائمه معصومان (ع)، حضرت اسلام به عنوان دین واحد و ضرورت پیوند دین و سیاست اشاره کرده اند و به عنوان حقوقیه پرداز و معمار انقلاب ایران، رهنمودهای مهم و سرنوشت سازی در ارتباط با مرکزهای علمیه و ترابط مسئولان قوای سه گانه و نسبی جایگاه آنها و اهمیت نیروهای نظامی و انتظامی بیان داشتند.

پس از درگذشت امام خمینی (ره)، مجلس خبرگان رهبری، رسالت و مسئولیت سنگین رهبری و هدایت نظام اسلامی را به آیت الله خامنه ای که از شخصیت های محوری نهضت اسلامی محسوب می شدند سپردند. آیت الله خامنه ای نیز با تکیه بر سنت امام (ره) مبنی بر وحدت کلمه و نگاه فراجناحی کشور را از بحران ها و خلاءها به سلامت عبور دادند. آیت الله خامنه ای نیز شرایطی سکان هدایت انقلاب را به دست گرفتند که از یک طرف ارتحال امام خمینی (ره) و از سوی دیگر خسارت های ناشی از جنگ، مشکل های فراوانی را برای کشور به وجود آورده بود. رحلت امام رخدادی بزرگ برای ملت ایران به شمار می رفت و دشمنان و بدخواهان این سرزمین را به منظور ضربه زدن به نظام اسلامی به طراحی توطئه ها و دسیسه های بسیاری واداشت. نظام معظم رهبری در چنین شرایطی با مدیریت انقلابی و خلاقانه خویش کیان نظام اسلامی را حفظ کردند.

نظام سلطه جهانی که پس از جنگ تحمیلی نتوانسته بود به اهداف خویش دست یابد با طراحی تحریم های گسترده و فلج کننده به رویارویی با دولت و ملت ایران پرداخت و در این برهه نیز رهبر معظم انقلاب با هوشمندی و فراست خویش و اصرار بر تکیه بر توان داخلی در لزوم قطع وابستگی خارجی تاکید کردند تا بدین وسیله از تمام ظرفیت ها و توانمندی های موجود در کشور برای توسعه و سربلندی ایران بهره برده شود زیرا اقتصاد مقاومتی را تنها راه عبور از این تهدیدها و دستیابی به توسعه برتر می دانستند.

در آستانه سالروز رحلت امام خمینی معمار بزرگ انقلاب اسلامی، حجت الاسلام علی کساری، معاون فرهنگی، هنری و ارتباطات موسسه تنظیم و نشر آثار امام خمینی (ره) به گفت وگو پرداخته است. ایم که در ادامه می خوانید کساری در تشریح ویژگی های شخصیتی معمار بزرگ انقلاب در ابعاد مختلف سیاسی، اجتماعی و معنوی، گفت: امثال حضرت محمود فرد بزرگ تاریخ معاصر و دارای شخصیت چند وجهی و جامع هستند و نوشتند یک وجه جدیدی از یک انسان بزرگ تاریخ ما را معرفی کنند. امام (ره) به لحاظ علمی دارای یک روش تلفیقی و جایگاه علمی منظومه ای بودند. با وجود آن که فقیه به شمار می رفتند، به قانون تقلی تسلط داشتند و در فلسفه قاطعیت به عنوان مرجع تقلید برای رجوع و استناد قرار می گرفتند. در روزگاری که فلسفه در حوزه های علمیه در مهجوریت قرار داشت، استاد مسلم فلسفه و یک فیلسوف مسلط به علوم عقلی بودند.

ایشان عقل گرا و نقل گرا توأمان معرفی می شدند و به عنوان استاد عرفان نظری به باطن، غیب، کشف و شهود اعتقاد داشتند و در این مسیر شیوه عرفانی را نیز برگزیدند. آن مرحوم همچنین یک مفسر آگاه به تفسیر قرآن و صاحب اثر تفسیری به شمار می رفتند.

معاون فرهنگی، هنری و ارتباطات موسسه تنظیم و نشر آثار امام خمینی (ره) با اشاره به این موضوع که ایشان بر خلاف دیگر دانشمندان و عالمان، تنها رسالت خویش را در تربیت شاگرد و تالیف کتاب خلاصه نمی کردند اظهار داشت: ایشان جزو معدود عالمان دینی محسوب می شوند که به عرصه سیاست آمدند و با داشتن یک دیدگاه و گفتمان سیاسی مشخص و تئوری سیاسی قابل تعریف و اجرا در سطح جامعه پرچم مبارزه با ظلم و ستم را نیز به دست گرفتند و یک رژیم پادشاهی را ساقط کردند و تفکری جدید و الهام گرفته از آموزه های اسلام را نمایش نهادند به آن معنا که مردم سالاری دینی و اسلامی را که یک اتفاق بدیع و جدید در تاریخ معاصر محسوب می شد با فرات جدید و با تاکید بر نقش مردم ایجاد کردند.

وی امام خمینی (ره) را یک رهبر سیاسی در صحنه مبارزه و مجاهدی شریف و شجاع ارزیابی کرد و یادآور شد ویژگی های آن بزرگوار حکایت از این دارد که امام (ره) یک مدیر و مدبر هوشمند به زمانه و آگاه به شرایط اجتماعی بودند که از ایشان یک شخصیت متفاوت و برجسته می سازد. برای شناختن و شناساندن شخصیت و اندیشه امام خمینی (ره) می بایست به نگرش منظومه ای شخصیت چند وجهی و شیوه تفکیکی معمار بزرگ انقلاب توجه کرد.

کساری در ارتباط با سیره امام (ره) پس از پیروزی انقلاب اسلامی، بیان کرد: ایشان پس از ساقط کردن نظام ستمشاهی و استقرار انقلاب اسلامی در نخستین گام که در میان انقلاب های جهان کم نظیر است، زمام تصمیم گیری را به مردم سپردند. امام خمینی (ره) از مدت کمتر از ۲ ماه پس از پیروزی انقلاب همه پرسی برگزار کردند و مشروعیت نظام خود را به رای و انتخاب مردم گذاشتند. نهضت انقلاب اسلامی در ۲۲ بهمن ۱۳۵۷ خورشیدی به پیروزی رسید و ۱۲ فروردین سال بعد نخستین انتخابات جمهوری اسلامی برگزار شد که در جریان آن مردم با بیش از ۹۸ درصد آرا به نظام جمهوری اسلامی رای مثبت دادند که این نشان دهنده آن است که وجه غالب و مرکز ثقل در گفتمان معمار بزرگ انقلاب توجه به رای و نقش مردم در چارچوب موازین دینی و شرعی بود.

معاون فرهنگی، هنری و ارتباطات موسسه تنظیم و نشر آثار امام خمینی (ره) در گفت و گوی ایرنا اصلی ترین رویکردهای امام (ره) را خدا و مردم باوری دانست و گفت: نخستین شاخصه بنیانگذار انقلاب اسلامی، خداباوری و اتکا به پروردگار و دومین ویژگی ایشان که در طول این خداباوری قرار می گیرد مردم باوری است. اعتقاد به نقش مردم در تعیین سرنوشت و برگزاری انتخابات در سخت ترین شرایط و حتی با وجود بمباران از برجسته ترین شاخصه های آن بزرگوار است. امام خمینی (ره) به مسئولین اجازه ندادند حتی یک روز هم انتخابات از تاریخ مقرر آن به تعویق بیفتد. اعتماد به مردم و سپردن امور به آنها به ویژه جوانان و القای روحیه خودباوری، اتکا به نفس، متوجه ساختن همگان به استعدادها و توانمندی های درونی به جای توسل به قدرت های بیرونی جزو وجوه برجسته عملکرد ایشان به شمار می رود.

وی در پاسخ به این پرسش که آیا اهداف و آرمان های امام (ره) در ارتباط با نظام اسلامی تحقق یافته است، اظهار داشت: انقلاب در جهت و مسیر همان آرمان ها و خواسته های امام خمینی (ره) حرکت می کند. امکان دارد که در برخی از بخش ها اهداف متصور تحقق یافته باشد اما در حوزه هایی تا دستیابی به آن آرمان ها فاصله است. با رجوع مداوم به سخنان، آثار و نوشته های امام (ره) و توجه به راهبردهایی که ایشان به عنوان سند بالادستی حرکت در نظام ترسیم کرده اند و همچنین چراغ و نقشه راه محسوب می شوند می توان همواره تئوری و نرمافزاری از راه و خط بنیانگذار جمهوری اسلامی را استخراج کرد.

کساری دیدگاه امام از جنگ را توحیدی عنوان کرد و یادآور شد: امام (ره) جنگ تحمیلی را با عنوان دفاع مقدس نامیدند و آن را رویارویی جبهه حق و باطل می دانستند. هر گونه حرکتی در این جبهه را برسازی تکلیف الهی می دانستند و بر این پایه پیروزی، شکست و شهادت، فتح و ظفر محسوب می شد و هیچ گاه شهید شدن را به عنوان یک مرگ قبیح و قابل ترحم عنوان نمی کردند بلکه آن را شهادت در راه خداوند و یک افتخار بزرگ معرفی می کردند و در سخنان و پیام ها در این ارتباط شریک و سنگر می گفتند. زمانی که اتکاء توحیدی و هدف الهی باشد در حقیقت معیارهای مادی به هم می خورد و سنجش های نظامی که در جهان معمول است تغییر پیدا می کند.

در جریان دفاع مقدس صحنه هایی از ایثار و از خودگذشتگی وجود دارد که تنها بیمه آن را در صدر اسلام و حادثه کربلا می توان دید. به همین علت مردم نیز سخت ترین شرایط را با این نگاه و تفکر تحمل کردند چون خود را در منظر خداوند و مجری تقرب الهی می دانستند که این نشات گرفته از تربیت الهی و توحیدی بود که امام امت به جامعه ایران هدیه کردند.

معاون فرهنگی، هنری و ارتباطات موسسه تنظیم و نشر آثار امام خمینی (ره) در ارتباط با این موضوع که پس از درگذشت امام (ره) آیت الله خامنه ای مقام معظم رهبری عهده دار هدایت نظام اسلامی شدند، بیان کرد: به طور طبیعی این ضایعه فاجعه ای اندوهناک و اندوهبار کننده بود که با اشاره و هدایت امام خمینی (ره) و انتخاب خبرگان یکی از شایسته و مناسب ترین شاگردان امام (ره) برای ادامه راه و نهضت ایشان و به منظور عهده دار شدن مسئولیت رهبری و ولایت فقیه پس از معمار بزرگ انقلاب انتخاب شدند.

در طول این ۲۹ سال همواره توجه به راه و کلام امام خمینی (ره) در سخنان مقام معظم رهبری به عنوان یک اصل خدشه ناپذیر مطرح است و در کمترین سخنرانی از ایشان می توان سراغ گرفت که راه و رهنمودهای معمار بزرگ انقلاب اسلامی یاد نشده باشد و تاکید بر عمل ۲ اصل مجزی در اندیشه و گفتمان امام (ره) یعنی خدا و مردم باوری در سخنان رهبر انقلاب نیز مشهود است و در رویکردهایشان وجود دارد و تاکید است که خدا و اندیشه امام خمینی (ره) همچنان به صحنه اکنون ایشان ادامه یابد تا آن که این انقلاب به صاحب اصلی آن برسد.

سهم صددرصدی اصولگرایان در ریاست لاریجانی

چرا آقای فیسلوف دوباره رئیس شد؟

علی لاریجانی اگر نگوییم به شخصیت ناخداگستری سیاستمدار ایران تبدیل شده است اما قطعا یکی از مهره های کلیدی تصمیم سازی سیاست داخلی این روزهای کشور است. کسی که هم اصولگرایان تندرو به نفع او میدان رقابت را ترک می کنند و هم اصلاح طلبان در حمایت از او با عارف دچار تردید می شوند.

او برای پنجمین سال در رأس هرم پهناوران قرار گرفت و بار دیگر ریاست قوه مقننه به نامش خورد. هر چند چهارم دهمین انتخاب برای تکیه بر کرسی ریاست ۳۰ بار در انتخابات هیات رئیسه موفق و ۱۱ بار در انتخابات هیات رئیسه دائم علی لاریجانی را با چالش روبرو می سواخته کرده اما هر چه بود او رکورد دار ریاست بر خانه ملت شد و دوباره در کانون توجهات قرار گرفت.

***کشمکش میان چپ و راست**

هیئت علی لاریجانی به عنوان یک چهره اصولگرا انتخاب شده است اما اصولگرایی او مدعاوت از برداشتی است. علوت اینجا میل می شود که علی لاریجانی تلاش می کند بیش از آنکه خود را اصولگرایی دو آتیشه نشان دهد و با استفاده از کلیدواژه هایی چون فتنه و سوال فتنه و ... جناح اصلاح طلب را از خود برنجاند با در پیش گرفتن مشی که دارای هم جنبیت جناح خود را در کاریکاتور داشته باشد. هم برای اصلاح طلبان را مستدل اضافه کند که اینکه در مراسم فراخوانی محرم در جماران کنار سید محمد خاتمی نشست و با این مشی تا امروز به خوبی توانسته است نقش کلیدی در شطرنج سیاست داخلی را بازی کند. بازیای که حتی در روزهای منتهی به انتخابات هیات رئیسه در جلاسه سوم مجلس دهم نهاست اصلاح طلبان را در حمایت از عارف یا لاریجانی دچار اختلاف کند. او که می داند با کدام طیف چگونه نشست و برخاست کند این روزها به گونه ای رفتار کرده است که هم اصولگرایان تندرو و هم اصلاح طلبان در شرایطی که خطر حضور رقیب را احساس کنند برای خود را به نام او ثبت می کنند تا به قول خودشان مدیع قلمه کرده باشند.

***نقد مجلسی ها**

وقتی آقای علی لاریجانی در سخنان دهم از ۲۳۷ رای در اعلامیه اول به ۱۴۷ رای در اعلامیه سوم می رسد، بعضی دلخوری هایی وجود دارد که برخی نمایندگان بعد از سه سال در ایشان تجدید نظر کرده اند. برخی نمایندگان مدعی مدیریت جلسات او در مجلس هستند. اگر اگر اخیر حاشی دلیگاهی خواهوری و مصطفی کواکبیان حاکی از چنین نقدی است. چه آنکه کواکبیان از او می خواهد که به جای رئیس، سخنگوی مجلس باشد. اما بهروز نعمتی از اعضای شورای مرکزی فراکسیون مستقلین و از حامیان علی لاریجانی در این رابطه به خبرآنلاین می گوید: هنوز آقای لاریجانی برای تصمیم گیری های کلان در مجلس نظرسنجی می کند. نایب رئیس مشارکت جمعی تصمیم می گیرد که مبنای کار مجلس رأی گیری است. پس هر دیدگاهی که بتواند رأی اکثریت نمایندگان را جلب کند پیگیری می شود.

***او یک اصولگراست**

در جریان سومین انتخابات هیات رئیسه مجلس تنگی رخ داد که نه تنها علی لاریجانی بلکه هیچ کس دیگری فکرش را هم نمی کرد. لاریجانی در مواجهه با محمدرضا عارف که یک بار آن را در هیات رئیسه موفق با اختلاف ۶۸ رای شکست داده بود، این بار کمتر از رقیب رأی آورد و بهانا با حمایت اصولگرایانی مانند علیرضا حسینی بابایی و اعضای جبهه پایداری گرمی ریاست دوباره مهیا شد.

این روند حاکی از آن است که تمایل اصولگرایان به لاریجانی بر همرسی سالمت امیرش تا جریان جنب می جرید و همین موضوع باعث می شود تا حسن نوروزی نماینده اصولگرایان مجلس و مخصوصا فراکسیون ولایی درباره او بگوید در ریاست علی لاریجانی رقیبه ما قبول داشته و دارایی علمی و تجربه او را برای اداره مجلس فعال تلقی دارد. او می گوید شبهه هایی وجود داشت که لاریجانی ریاست خود را از اصلاح طلبان وام می گیرد اما اتفاقات مجلس نشان داد لاریجانی ریاست خود را بسوی اصولگرایان است چه مسلمین و چه ولایی ها چون حتی یک نفر هم از اصلاح طلبان و فراکسیون امید به لاریجانی رأی نداد. همه یک طرف ایستادند و لاریجانی و اصولگرایان در یک طرف او. با اینها گفت است برخی می گفتند لاریجانی در انتخابات بعدی ریاست جمهوری و بعد از روحانی در از دوگانه اصلاح طلبان قرار می گیرد اما خلاف این گفته ثابت شد و همگان دریافتند که لاریجانی در از دوگانه اصولگرایان است. در واقع تنها راه حیات سیاسی علی لاریجانی باقی ماندن در از دوگانه اصولگرایان است.

هر چند برای رئیس ماندن با نمایندگی حجتی در مجلس به با شد اما علی لاریجانی به دلایلی که عقلانی جعفرزاده ایمن آبادی آن را توضیح می دهد رئیس ماند. جعفرزاده در گفت و گو با خبرآنلاین دلیل انتخاب دوباره علی لاریجانی برای ریاست را اینگونه تشریح کرد: توانایی و قدرت اداره کرسی ۲۹۰ نماینده مجلس بسیار سخت است. آقای لاریجانی تجربه و سابقه کار در مجلس در فضای به شدت چندقطبی را دارد و می تواند جناح های داخل مجلس را مدیریت کند.

او گفت: هر کدام از نمایندگان از یک حوزه انتخابیه با فرهنگ و آداب مخصوص آن منطقه به پارلمان آمده اند. پس آنکه حوزه انتخابی از مهندس، دکتر، معلم و استاد دانشگاه تا کارگر و کارمند هستند بنابراین هماهنگ کردن همه نمایندگان برای تصمیم گیری گروهی، هنر خاصی می خواهد که فعلا فقط آقای لاریجانی این هنر را دارد.

آیت الله سید حسن خمینی:

امام به فهم عمومی مردم باور داشتند

یادگار امام با تاکید بر اینکه امام به فهم عمومی مردم باور داشتند، گفت: یکی از علل اینکه بعضا از نوعی رفتارهای جوانان انتقاد داریم این است که به آنها باور نداریم و فضا و میدان را برای آنها فراهم نمی کنیم.

آیت الله سید حسن خمینی در مراسم تجدید میثاق وزرا و جمعی از کارکنان وزارت ارتباطات و فناوری اطلاعات با آرمان های امام خمینی (س) در حسینیه جماران، گفت: در رابطه با امیرالمؤمنین (ع) که این روزها بیش از هر زمان دیگری متعلق به ایشان است تعبیری وجود دارد که البته به نحو کمتر در باب کسانی که مانند امیرالمؤمنین این زندگی کردند هم صادق می کند. یادگار امام تصریح کرد: در رابطه با امیرالمؤمنین (ع) گفته اند که صفت های متضاد در شخصیت والای ایشان جمع شده بود. همین امر امیرالمؤمنین (ع) را به عنوان یک شخصیت ممتاز در میان صحابه پیامبر (ص) قرار می دهد. یکی از بزرگان گفته بود برترین معجزه پیامبر (ص) قرآن یا شق القمر نیست بلکه تربیت علی (ع) است. وی با بیان اینکه صحبت کردن در رابطه با امیرالمؤمنین (ع) سهل و ممتنع است، افزود: صحبت کردن در مورد ایشان هم آسان و هم سخت است. از این جهت سخت است که نمی شود صرفا در مورد بخشی از این شخصیت سخن گفت. کدام سخن و نقد هست که بتواند مجموعه این کمالات را در خودش جمع کند؟ یادگار امام ادامه داد: صحبت کردن از جهاتی درست است و باید گفت: «گفت مشق امام لیلی می کنیم خاطر خود را تسلی می کنیم» به هر حال انسان از کسی که به او علاقه مند است همواره ذکر دارد از طرفی دیگر وقتی یک بعد را در سخن می گوییم سنگین است گمراه کننده باشد. در رابطه با امام هم این بحث هست. اگر در صحبتی بعدی مطرح می شود توجه داشته باشیم که طبیعتا این همه شخصیت را نسبت وی گفت. با توجه به اینکه سن امام وقتی انقلاب کردند حدود ۸۰ سال است. یکی از ویژگی های امام خمینی را این بسیار عمیق و باورمندی خلیقی حضوری جوان است. نقش بسیاری است. نیروهای انقلاب که مدت زمانی پیدا کردند، جنگ را اداره کردند و موارد دیگر بیش از ۲۰ سال هست. موجود آقای حداقلی که جزو پیرمردهای این مقطع است حدود ۶۰ سال دارد. سید حسن خمینی تاکید کرد: این اتکای به نیروی جوان خصلت های بزرگی را پدید می آورد. وقتی جوان را باور کنیم او هم خود را باور می کند و وقتی او را باور نکردیم، او هم خود را باور نمی کند. البته هر جامعه برای حرکت نه دو بال، بال جوان و تجربه پیران نیاز دارد. یکی از ویژگی های امام این است که توان جوانان را باور کردند. وی افزود: یکی از علل اینکه بعضا از نوعی رفتارهای جوانان انتقاد داریم برای این است که به آنها باور نداریم و فضا و میدان را برای آنها فراهم نمی کنیم. مجموعه مجاهدات از بخش هایی است که بیشتر از هر جایی به این سامانه پاسخ است. زیرا پیر به نوآوری پیش می رود و چیز جدیدی پدید می آید که ممکن است قبلی هایی که تجربه بیشتر هم عالی بوده آنها را باید نباشند.

یادگار امام درباره نکته اندیشه امام را اتکای به فهم و قدرت مردم بیان کرد و گفت: بر خلاف بسیاری از حرکت هایی که در تاریخ انجام شده که انقلاب نبوده و کودتا یا حرکت های مسلحانه بوده، اگر بخواهیم بگوییم رکن انقلاب حرکت جتماعی مردم است. هیچ حرکتی در دنیا به اندازه انقلاب ایران از این مفهوم بهره نبرده است. لذا امام به این نکته توجه می کنند که این جلم متعلق به مردم است و هر کاری انجام می دهید باید برای مردم باشد. اگر فکر می کنید کاری انجام می دهید که دغدغه ای به مردم می رسد عقلا نیست.

وی ادامه داد: دومین نکته این است که بدانید مردم می فهمند و فرصت تشخیص می دهند. به فهم مردم اعتماد کنید. مردم خوبی ها و بدی ها را می فهمند. البته ممکن است در کوتاه مدت برخی اشتباه کنند ولی تجربه نشان داده که اشتباهات جمعی از اشتباهات فردی کمتر است. امام به فهم عمومی مردم باور داشتند به همین جهت هم می توانستند در مقابل همه زیاده خواهی ها بایستند. امام اهل تسلیم و سازش نبودند و هیچ نشینی در برابر زیاده خواهی ها را قبول نمی کردند زیرا تکیه به گوه اعتماد ملی داشتند. سید حسن خمینی با تاکید بر اینکه عقب نشینی مستلزم سازش و ذلت در قاموس امام نیست تصریح کرد: شرط این امر اتکای به قدرت لایزال الهی است که از سرچشمه حمایت مردمی در می آید. وی اظهار داشت: می گویند انقلاب با مردم است و به خصوص تکیه به طبقات محروم در کلام امام موج می زند و تالم به همه می گویند خیر دنیا و آخرت شما در این است که به این طبقه برسید. اگر مردم در میدان باشند انقلاب و شعارهای انقلاب ادامه پیدا می کند و تا حالا هم از هر گردنه ای که عبور کرده این با اتکای به مردم بوده است. رهبری انقلاب هم گفته اند که هر وقت بسیل خروشان

ایمان

سیاسی، اجتماعی، فرهنگی، علمی، ورزشی و هنری

صاحب امتیاز و مدیر مسئول: حیدر ضیغمی

قائم مقام مدیر مسئول و سردبیر: حسین عسگری

تلفن: ۳۲۹۰۳۲۰۹ - ۳۲۹۰۹۱۶۰ صندوق پستی: ۳۷۱۸۵/۱۴۹۰

www.eimanfly.ir eimannewsf@yahoo.com

یکشنبه ۳۰ خرداد ۱۳۹۷ - سال بیستم - شماره ۴۵۷۲

امام علی علیه السلام:

هرگز بیشتر وقت خود را صرف زن و فرزندانت مکن زیرا اگر آنان دوست خدا باشند، خداوند، دوستانش را با نمی گذارد، و اگر دشمن خدا باشند، چرا باید هم و غم تو رسیدگی به دشمنان خدا باشد؟!

اذان صبح ۴:۱۲ طلوع آفتاب ۵:۵۴ اذان ظهر ۱۲:۰۴ اذان مغرب ۲۰:۳۵

دعای روز هجدهم

«اللهم ذکّرنی فیه لبرکات اسحاره ونوّر فیه قلبی بضیاء انواره وخُذ بکلّ اعضائی الی اتباع آثاره بنور ما منور قلوب العارفین»

ای خدا در این روز مرا به برکتهای سحر غیرتی آگاه کن و دلم را به روشنایی آن روشن نما و اعضایم را به پیروی از آثار آن وادار به روشنایی انوار روشنی بخش دل عارفان.

اخبار

توسط رئیس پلیس راهنمایی و رانندگی شهرستان قم:

محدودیت‌های ترافیکی شب های قدر در قم اعلام شد

رئیس پلیس راهنمایی و رانندگی شهرستان قم محدودیت و ممنوعیت های ترافیکی ویژه شب های قدر در این استان را اعلام کرد.

سرهنگ علی حسن قیصری اظهار داشت: پلیس راهور قم به منظور انتظام بخشی، عبور و مرور و کاهش تراکم ترافیک معابر در مراسم ایام قدر، اقدام های ویژه ای جهت رفاه حال شهروندان انجام می کند و به منظور پوشش کامل معابر در آمدگی کامل به سر می برد تا ترافیک را برای همشهریان تسهیل کند. وی افزود: محدودیت های ترافیکی در شب های قدر در محدوده حرم مطهر، اطراف مصلی و مسجد مقدس جمکران اعمال خواهد شد و امیدوار بود همشهریان مطلق سؤالات گذشته با پلیس راهور در این زمینه همکاری لازم را داشته باشند. قیصری ادامه داد: محدودیت های اعمال شده شامل میدان روح الله به طرف تقاطع شهید تقاطع حجتیه به طرف تقاطع شهدا و بلوار بهار، دور گردان شهید مستشاری به طرف پل حجتیه و تقاطع عمار یاسر اتر به سمت سه راه و چهار راه بازار می باشد. وی اشاره کرد: محل پارک خودروهای شخصی اطراف حرم مطهر و مسجد مقدس جمکران: پارکینگ شرقی، پارکینگ طبقاتی حرم مطهر، پارکینگ های ریدخانه و پارکینگ های جمکران شامل پارکینگ های اول تا چهارم، بلوار مهدی(عج) و آل یاسین می باشد. وی بیان داشت: شهروندان در صورت امکان در شب های قدر از وسایل نقلیه حمل و نقل عمومی استفاده و در صورت اجبار از وسایل نقلیه شخصی، در محل های مجاز و پارکینگ های سطح شهر استفاده کرده و یا خودروی خود را در محلی دور از محل برگزاری مراسم و در معابری که مشکل ترافیکی ایجاد نمی شود، پارک کنند. یکشنبه، شب و پنجشنبه هفته جاری مصادف با پایانی قدر است.

مدیر عامل سازمان اتوبوسرانی شهرداری قم اعلام کرد:

اختصاص ۲۹۰ دستگاه اتوبوس برای شب‌های قدر

مدیر عامل سازمان اتوبوسرانی شهرداری قم از آماده باش ۲۹۰ دستگاه اتوبوس و ۶۰ دستگاه مینی بوس در ایام قدر خبر داد. حسین موسوی موحد اظهار داشت: سازمان اتوبوسرانی شهرداری قم با برنامه ریزی انجام شده و هماهنگی لازم در حوزه مدیریت شهری، در شب های قدر با آماده باش و ظرفیت کامل بوگل در کلیه خطوط شهری، مسجد مقدس جمکران و حرم مطهر با پایان مراسم به طور ویژه فعال است. وی افزود: از نظر خدمات رسانی در شب های قدر هیچ مشکلی وجود ندارد و شهروندان می توانند با آرامش و امنیت کامل در مراسم شب قدر شرکت کنند که این سرویس دهی تا پایان ایام قدر در سطح شهر قم ادامه می یابد.

بازگشت همه به سوی اوست

همکار گرامی جناب آقای حسین صادق خانی

با نهایت تاسف و تاثر در گذشت پدر گرامیتان را به شما و خانواده محترمتان تسلیت عرض می نماییم. هرچند که تاب فراق و هجران سخت و دشوار است ولیکن تقدیر الهی را جز صبر و بردباری چاره ای نیست. از خداوند بزرگ برای آن مرحوم غفران الهی و همنشینی با فرزند شهیدش و برای سایر بازماندگان صبر و اجر جزیل مسئلت می داریم.

روابط عمومی و جمعی از کارکنان فرمانداری قم و واحد های تابعه

طرح روز

اینم روش جدید مراقبت از کودک در مدرسه!

امیرحسین صادقی

مدیر کل نظارت و هماهنگی امور خدمات شهری شهرداری قم خبر داد:

آمادگی برای خدمات رسانی به زائرین مرقد مطهر امام خمینی(ره)

مدیر کل نظارت و هماهنگی امور خدمات شهری شهرداری قم از آمادگی شهرداری قم برای خدمات رسانی به زائرین مرقد مطهر امام خمینی(ره) خبر داد.

سید محسن میرهادی با اشاره به فعالیت شهرداری در استانه ۱۴ و ۱۵ خرداد و سالروز بزرگداشت امام رحمل(ره) اظهار کرد: با توجه به فرا رسیدن ایام رحلت حضرت امام خمینی(ره)، شهرداری قم با بسیج همه نیروها و امکانات، با اجرای برنامه های متنوع خدماتی، رفاهی، حمل و نقل و ترافیک، فرهنگی، آماده خدمات رسانی مطلوب، به زائرین مرقد مطهر حضرت امام خمینی(ره) است. مدیر کل نظارت و هماهنگی امور خدمات شهری شهرداری قم، با تشکیل و فعالیت ستادهای هفت گانه خدماتی و اطلاع رسانی اشاره کرد و افزود: فعالیت گسترده در زمینه مناسب سازی معابر، از طریق ساماندهی کردن معابر، نصب المان مناسبی، نصب پیر با محتوای مناسب، با ارتحال حضرت امام(ره) و قیام ۱۵ خرداد، تجهیز و آماده سازی پارکسوارها به سمت مسجد مقدس جمکران و همچنین پارکسوار شمالی و امیر کبیر به شهدای رفاهی، مورد نیاز زائرین از قبیل سرویس های بهداشتی، روشنایی، نمازخانه، ایستگاه شارژ موبایل، خط کشی، استقرار ستادهای خدمات رسانی و اطلاع رسانی در پارکسوارها و مسیر تردد زائرین، نظافت و پاکسازی معابر و شرایط مسیرت گرفته است. میرهادی از آماده باش بیش از هزار و ۵۰۰ نفر از پرسنل خدماتی و فضای سبز و ماشین آلات مکانیزه خدمات شهری در سطح مناطق هشتگانه خصوصا مناطق در مسیر عبور زائرین و ستاد مرکزی و پیرامون حرم کریمه اهل بیت(س) و مسجد مقدس جمکران، برای خدمت رسانی به زائرین در این ایام خبر داد.

وی با بیان اینکه برنامه ریزی به منظور سرویس دهی با وگل اتوبوسرانی و تاکسیرانی صورت گرفته است، گفت: همچنین تمهیدات لازم برای جابجایی زائرین حرم امام خمینی(ره) و همچنین تأمین اتوبوس جداگانه پارکسوار شمالی به حرم مطهر به طور مستمر و در سطحی نظافت شبانه روز پیش بینی شده است.

مدیر کل نظارت و هماهنگی امور خدمات شهری شهرداری قم با بیان اینکه در راستای تأمین و افزایش ضریب ایمنی پارکسوارهای ویژه تردد زائرین، کلیه پرسنل عملیات و خودروهای سازمان آتش نشانی و خدمات ایمنی شهرداری در پارکسوارها و اطراف حرم شهرداری در حال آماده باش هستند، افزود: برنامه ریزی در راستای کنترل ناهنجاری های اجتماعی با محوریت ارائه کل پیشگیری و رفع تخلفات شهری شهرداری و جمع آوری متکدیان و دستفروشان از مجموعه پیرامون هسته مرکزی مسجد مقدس جمکران و پارکسوارها صورت گرفته است.

شهردار قم:

باز کردن گره‌های ترافیکی شهر قم در اولویت قرار دارد

شهردار قم گفت: پیشرفت و توسعه کشور در سایه همبستگی و همدلی بین مردم، مسئولان و ولایت مدار تحقق استم آن ها که در صدد جدایی بین این سه عنصر هستند یعنی خیال باطل را در ذهن خود می پرورانند. دکتر سقائیان نژاد اظهار داشت: باز کردن گره های ترافیکی شهر قم یکی از مهمترین اولویت های کاری شهرداری قم است و وی بعد مردمی شهرداری را مورد توجه قرار داد و افزود: شهرداری از پول مردم اداره می شود و به همین منظور نیز شهرداری و شورا در صدد این هستند که امتیازات موجود را در مسیر خدمت به شهروندان صرف کنند. شهردار قم با اشاره به اهمیت رسیدگی به مطالبات مردمی در جلسه گویی برای اجرای پروژه های مختلف شهری گفت: مردم سرمایه های اصلی نظام بوده که باید با رسیدگی به امور و مطالبه های به حق آن ها، همواره این سرمایه ملی را تقویت و بالنده کرد.

نامه رسانه

تحریف سخنان صالحی در دانشگاه امام صادق (ع)

سازمان انرژی اتمی با انتشار بیانیه ای سخنان منسوب به علی اکبر صالحی رئیس این سازمان در جمع اساتید و دانشجویان دانشگاه امام صادق (ع) را تحریف شده و فاقد اعتبار دانست و آن را تکذیب کرد. به گزارش ایرنا از پایگاه اطلاع رسانی سازمان انرژی اتمی، در این بیانیه آمده است: روز جاری شنبه، یکی از خبرگزاری ها بدون ذکر منبع مطالبی را از قول صالحی رئیس سازمان انرژی اتمی ایران به صورت تحریف شده مطرح و آن را منتشر کرد. این بیانیه می افزاید: صالحی بعد از ظهر روز جمعه به بنا به دعوت آقای مصباحی مقدم در جمع اساتید دانشگاه امام جعفر صادق (ع) به رغم ممانعت کان دفاع مجلس شورای اسلامی و تعدادی از دانشجویان در خصوص برجام، وضعیت صنعت هسته ای قبل و بعد از برجام، برنامه های بلند مدت سازمان و آتی پیش رو مطالبی را در یک نشست بسته و خصوصی مطرح کرد. در این بیانیه آمده است: متاسفانه مطالب تحریف شده ای منسوب به وی و با ادعای برگرفته از سخنان مطروحه در جمع دانشجویان دانشگاه مذکور به دور از اخلاق حرفه ای رسانه ای منتشر شده است که فاقد اعتبار بوده و تکذیب می شود.

ایمانی: احمدی نژاد فردی نیست که ساکت بنشیند

یک تحلیلگر مسائل سیاسی گفت: احمدی نژاد فردی نیست که ساکت بنشیند، در کنجی برود و سال ها انتظار بکشد تا بعد ببیند چه زمانی می تواند به صحنه بیاید. واقعا جامعه خیلی وقت است از احمدی نژاد عبور کرده، حتی جامعه از جریان های سیاسی رایج هم عبور کرده است. چه رسد به احمدی نژاد. ناصر ایمانی درباره علت سکوت این روزهای محمود احمدی نژاد به خبرآنلاین گفت: نظامی و مشایی انشقاق نیم فکری، نقطه اتکا و مورد اعتماد و اطمینان احمدی نژاد بودند. هر دوی آنها الان از تیررس خارج هستند و این مسئله احمدی نژاد را دچار کمبود اپوزیسیون و استراتژی کرده است. وی افزود: احمدی نژاد در یک سال اخیر اقداماتی مثل بست نشینی در حرم عبدالعظیم حسنی، برگزاری تجمعات در اماکن صالح و نامه نگاری ها را انجام داد اما با خورد مورد انتظارش را از جامعه دریافت نکرد. بنابراین به هر دلیل بهتر می بیند، سکوت کند. این تحلیلگر مسائل سیاسی با اشاره به محتوای نامه های احمدی نژاد اظهار کرد: او در نامه نگاری های اخیرش مطلبی را اعلام نکرد و نوشت همه روزی اتفاقات بزرگی می افتد و این وضعیت تغییر خواهد کرد. به این روزها شاید احمدی نژاد منتظر وقوع آن اتفاقات است. فکر می کند مسئولیت اصلی خود را انجام، صندوق های لازم را داده و اتمام حجت کرده است. بنابراین کمتر نشسته و منتظر است.

اعتصاب کامیون داران سیاسی نیست

عضو کمیسیون اجتماعی مجلس با اشاره به موضوع اعتصاب کامیون داران، اظهار کرد: این رانندگان خواستار رسیدگی مسئولان به مشکلاتی چون پایین بودن کرایه حمل و نقل، افزایش حق کمیسیون شرکت های مادری، افزایش بهای سوخت و کمبود سهمیه روزانه گازوئیل شدند. نماینده مردم مرند و پیرانشهر در مجلس با تاکید بر ضرورت تسریع در رسیدگی به مطالبات این رانندگان، گفت: متاسفانه از اول خرداد ماه رانندگان کامیون در بسیاری از شهرها اعتصاب کرده و از حمل و نقل بار خودداری می کنند که این مشکل انتقال محصولات کشاورزی، مواد غذایی و سوخت را در برخی نواحی با اختلال روبرو کرده است. عضو کمیسیون اجتماعی مجلس با تاکید بر اینکه این کامیون داران معترض سیاسی نیستند، تصریح کرد: این افراد صرفا برای حل مشکلات صنفی و معیشتی خود اعتصاب کرده اند و خواستار حل این مسائل هستند. وی افزود: متاسفانه در چنین مواقعی رسانه های خارجی به دنبال آن هستند که مسائل داخلی ما را پاورقی و آن طور که خودشان می خواهند، جلوه دهند.

ضامن های وام‌های مردم زلزله زده احضار شده‌اند

حجت الله فلاحت پیشه نماینده مردم اسلام آباد غرب در مجلس شورای اسلامی با اشاره به آخرین وضعیت مناطق زلزله زده، گفت: حقیقتا موضوعی که وجود دارد این است که منطقه مردم زلزله زده گرمسیر و به فراموشی است و بسیاری از مشکلات در این منطقه کماکان وجود دارد. فلاحت پیشه ادامه داد: مشکل اول عدم امهال وام های مردم زلزله زده است که یک چالش آشکار به مردم است. مردم این منطقه پس از زلزله همچنان با مشکلات مالی مواجه هستند و طبق قانون وام های آنها تا دو سال باید امهال شود. مسئولانی که به منطقه آمدند نیز این موضوع را اعلام کردند اما پس از سال نو به یکباره بانکها اعلام کردند مردم باید اقساط وامهایشان را پرداخت کنند. اکنون نیز مردم با ۶ الی ۷ قسط عقب افتاده که باید پرداخت کنند مواجه هستند. بانکها تمامی اقساط عقب مانده به همراه جریمه را از مردم می خواهند و حتی ضامن های آنها را به بانک احضار کرده اند.

آگهی مزایده عمومی (نوبت اول)

سازمان کشتارگاه صنعتی شهرداری قم

در نظر دارد نسبت به فروش آلایش غیر خوراکی دامی استحصالی از کشتار روزانه اقدام نماید.

لذا شرکت ها یا افرادی که دارای مجوز از مراجع ذیصلاح می باشند ظرف مدت ۱۰ روز از تاریخ درج آگهی نوبت دوم جهت بازدید و دریافت اسناد و برگ شرایط مزایده به محل سازمان کشتارگاه صنعتی شهرداری قم واقع در قم، کیلومتر ۶ جاده اراک، جنب امامزاده سید جمال (ع)، مراجعه و یا جهت کسب اطلاعات بیشتر با شماره تلفن های ۲-۳۸۸۶۷۵۳۱ تماس حاصل نمایند. ضمنا هزینه آگهی به عهده برنده مزایده می باشند.

روابط عمومی سازمان کشتارگاه صنعتی شهرداری قم

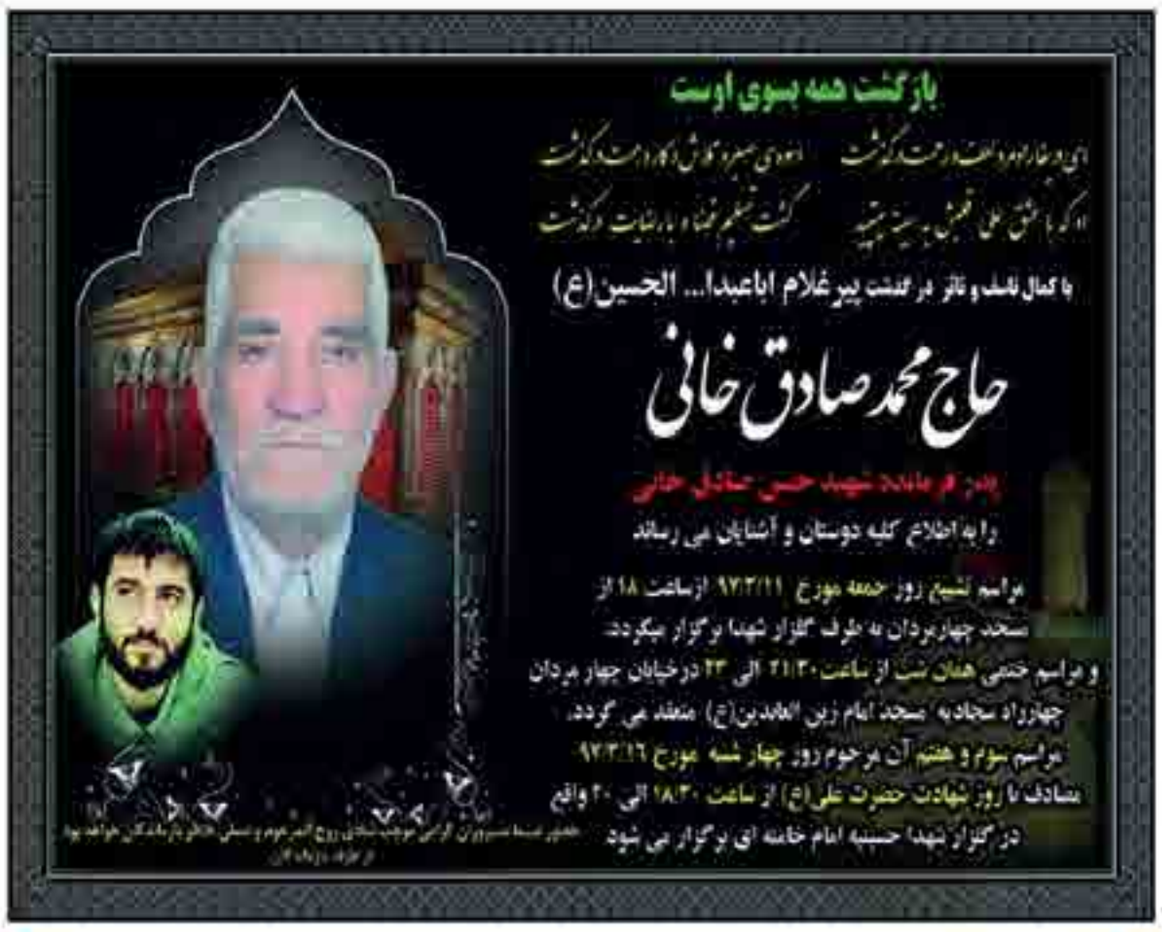

آگهی مزایده عمومی (نوبت اول)

سازمان کشتارگاه صنعتی شهرداری قم

در نظر دارد نسبت به فروش آسیل های دام سبک و سنگین و روده گاوی استحصالی از کشتار روزانه اقدام نماید.

لذا متقاضیان می توانند ظرف مدت ۱۰ روز از تاریخ درج آگهی نوبت دوم جهت بازدید و دریافت اسناد و برگ شرایط مزایده به محل سازمان کشتارگاه صنعتی شهرداری قم واقع در قم، کیلومتر ۶ جاده اراک، جنب امامزاده سید جمال (ع)، مراجعه و یا جهت کسب اطلاعات بیشتر با شماره تلفن های ۲-۳۸۸۶۷۵۳۱ تماس حاصل نمایند. ضمنا هزینه آگهی به عهده برنده مزایده می باشند.

روابط عمومی سازمان کشتارگاه صنعتی شهرداری قم

آگهی دعوت به ارزیابی کیفی

فراخوان عمومی نخست مناقصه شماره: ۰۲-۹۷-۳۴

وزارت راه و شهرسازی
شرکت راه آهن جمهوری اسلامی ایران (سهامی خاص)

شرکت راه آهن جمهوری اسلامی ایران در نظر دارد بنابر آیین نامه اجرایی بند ج ماده ۱۲ قانون برگزاری مناقصات نسبت به ارزیابی کیفی پیمانکاران واجد شرایط جهت دعوت به مناقصه از طریق سامانه تدارکات الکترونیکی دولت (ستاد) به نشانی www.setadiran.ir به شرح زیر اقدام نماید. مناقصه گران موظفند برای شرکت در مناقصه نسبت به ثبت نام در سایت مذکور و دریافت گواهی امضا الکترونیکی اقدام نمایند. لازم به ذکر است کلیه مراحل برگزاری مناقصه از فراخوان ارزیابی کیفی تا انتخاب برنده از طریق سایت مزبور انجام می گردد.

۱- شرح مختصر موضوع مناقصه: عملیات ترمیم و نگهداری فضای سبز اداره کل راه آهن تهران شامل طوائف (ایستگاههای اداره کل راه آهن تهران- ری- ورامین- پیشوا- ابردژ- گرمسار- تپه سفید- آبرین- اسلامشهر- رباط کریم- پرندک- فرودگاه- ملکی- کرج- هشتگرد- آبیک- زیاران - رودشور) اداره کل راه آهن تهران.
۲- مدت ومحل انجام قرارداد: مدت قرارداد دو سال و محل انجام طبق اسناد مناقصه میباشد.
۳- مهلت دریافت اسناد ارزیابی کیفی : حداکثر تا ساعت ۱۴ روز چهارشنبه مورخ ۹۷/۳/۲۳
۴- مهلت تحویل اسناد ارزیابی کیفی : حداکثر تا ساعت ۱۴ روز شنبه مورخ ۹۷/۴/۰۹
۵- فراخوان ارزیابی کیفی فوق از طریق پایگاه ملی اطلاع رسانی مناقصات http://ets.mporg.ir اطلاع رسانی می گردد.
۶- متقاضیان می بایست صلاحیت از "نگهداری و خدمات فضای سبز" از وزارت تعاون، کار و رفاه اجتماعی را داشته باشند.
۷- شایان ذکر است دریافت اسناد صرفاً میبایست از طریق سامانه تدارکات الکترونیکی دولت (ستاد) صورت پذیرد.
۸- هزینه چاپ و نشر آگهی مناقصه بعهده برنده مناقصه میباشد.
۹- پس از ارزیابی کیفی، از پیمانکاران واجد شرایط که حداقل امتیاز لازم را کسب نموده باشند جهت شرکت در مناقصه دعوت بعمل خواهد آمد.
۱۰- قیمتها متناسب با کالای ساخت داخل با لحاظ کیفیت ارائه گردد.

۷۲۷/م الف

اداره کل راه آهن تهران