روزنامه ایمان

شنبه ▪ ۱۷ شهریور ماه ۱۴۰۳ ▪ ۳ ربیع الاول ۱۴۴۶ ▪ ۶ سپتامبر ۲۰۲۴ ▪ شماره ۶۰۲۸ ▪ سال بیست و هفتم ▪ ۵۰۰۰ تومان

رییس جمهور:

اجازه نمی‌دهیم اقشار آسیب‌پذیر زیر چرخ توسعه له شوند

رئیس جمهور گفت: هر مداخله‌ای که می‌خواهیم کنیم باید حتماً اقشار آسیب پذیر را ببینیم و اجازه ندهیم زیر چرخ‌های توسعه له شوند. مسعود پزشکیان صبح سه شنبه در دیدار با فعالان اقتصادی خراسان رضوی اظهار کرد: بدون همراهی مردم هیچ کاری نمی‌توانیم بکنیم، هدف اصلی ما جلب رضایت مردم است. رئیس جمهور گفت: هر مداخله‌ای داشته باشیم حتماً اول با مردم گفت‌وگو می‌کنیم. وی بیان کرد: کارهای بزرگی می‌خواهیم انجام بدهیم ولی اول حتماً مردم

صفحه ۲

معاون اول رئیس جمهور تاکید کرد:

ضرورت تدبیر و برخورد نرم با موضوع آسیب‌های اجتماعی

معاون اول رئیس جمهور با انتقاد از برخوردهای سخت با آسیب‌های اجتماعی بر ضرورت اتخاذ تدبیر و برخورد نرم با موضوع آسیب‌های اجتماعی تأکید کرد. محمدرضا عارف در آیین تکریم و معارفه وزرای ورزش و جوانان دولت‌های سیزدهم و چهاردهم که صبح روز (سه شنبه) برگزار شد، خطاب به احمددنیا مالی، وزیر ورزش و جوانان دولت چهاردهم گفت: باتمام توان برای بازگشت جوانان و ورزشکارانی که مهاجرت کرده‌اند، برنامه ریزی و تلاش کنید، به دنبال دلیل‌ها

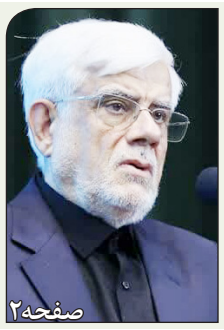

صفحه ۲

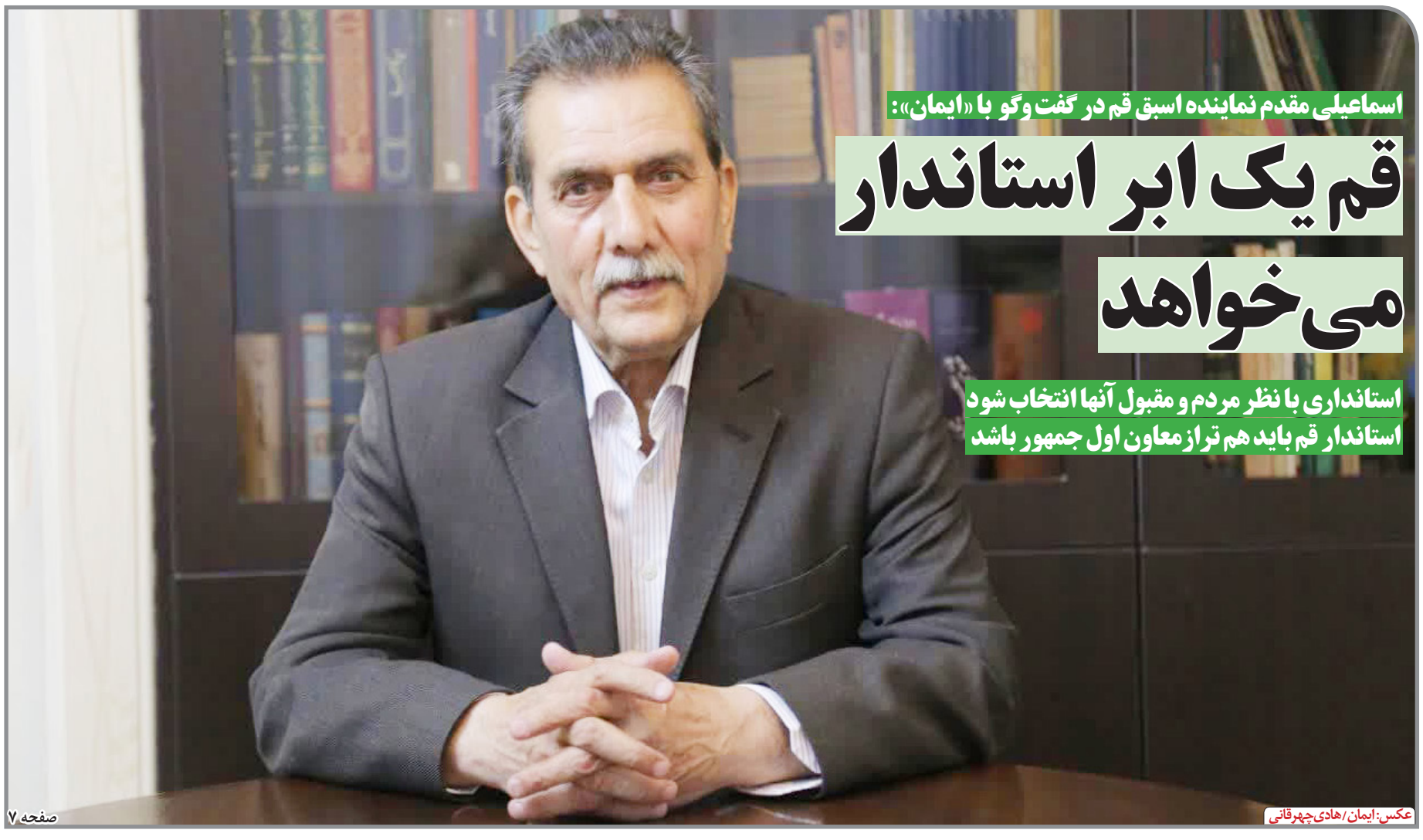

اسماعیلی مقدم نماینده اسبق قم در گفت‌وگو با «ایمان»:

قم یک ابر استاندار می‌خواهد

استانداری با نظر مردم و مقبول آنها انتخاب شود

استاندار قم باید هم تراز معاون اول جمهور باشد

عکس: ایمان/هادی چهرقانی

صفحه ۷

وزیر کشور:

اتباع غیرمجاز در اسرع وقت طرد می‌شوند

صفحه ۲

عضو شورای اسلامی شهر قم:

ثبت نام سرویس مدارس بدون هیچ خللی در حال انجام است

صفحه ۸

مدیر کل حفاظت محیط زیست استان قم تاکید کرد؛

لزوم جلوگیری از هرگونه دخل و تصرف در کوه دوبرادران

صفحه ۸

شهردار قم تاکید کرد:

نباید اجازه داد اختلافات به بدنه جامعه کشیده شود

صفحه ۴

ذوالنوری نماینده قم:

بومی بودن مدیران ارشد استان ضروری است

صفحه ۴

سرمقاله

دولت واقعیت‌ها را ببیند

مصطفی دانندە*

«اسب زین شده»، این تعبیری است که این روزها منتقدان رئیس‌جمهور پزشکیان، از آن استفاده می‌کنند و ادعا دارند که دولت چهاردهم بهشت برینی را تحویل گرفته که در تاریخ بی‌سابقه بوده است؛ اما واقعیت داستان چیز دیگری است. این "اسب زین‌شده" که مردم در سه سال گذشته اثری از آن ندیده‌اند، صدای خود پزشکیان را هم درآورده است. او در اولین گفت‌وگوی تلویزیونی خود اظهار داشت: "می‌گفتند ما وارث چیزی خوب شدیم، اما در آن پولی نیست." شهید رئیسی؛ ۳۰ یا ۴۰ سال پیش رئیس‌جمهور نبود و مردم هنوز دوران زعامت او و همکارانش را به خوبی به یاد دارند. بله، کسی نمی‌تواند انکار کند که مرحوم رئیسی بسیار تلاش‌گر بود و شبانه‌روز کار می‌کرد، اما باید پذیرفت که این تلاش‌ها، تاثیری بر بهبود وضعیت معیشت مردم نداشت. در هیچ کجای دنیا به این سطح از قطعی برق در تابستان و اقتصاد فشل، "اسب زین‌شده" نمی‌گویند!

یکی از مهم‌ترین دلایل این وضعیت، جدا شدن دولت از واقعیت‌های جامعه بود. به قولی، آنها فکر می‌کردند آب در دمای ۷۰ درجه به جوش می‌آید! مثلاً یکی از افراد مؤثر در دولت رئیسی، عبدالملکی، ابتدا وزیر کار بود و سپس رئیس مناطق آزاد شد. او باور داشت که می‌توان با یک میلیون تومان شغل ایجاد کرد! این طرز تفکر، فاصله زیادی با واقعیت‌های جامعه داشت.

به نمونه دیگری اشاره کنم: خاندوزی، وزیر اقتصاد دولت رئیسی، پیش از اینکه وزیر شود، در تلویزیون گفته بود: "دولت بعد، در سال ۱۴۰۱، حتی اگر هیچ کاری نکند، تورم ۱۰ تا ۱۵ درصد کاهش خواهد یافت. این را می‌گویم که دولت بعد، هرکس آمد، این را به نام خودش نکند." اما وقتی خاندوزی وزیر شد، نه تنها تورم کاهش نیافت، بلکه به سرعتی سرسام‌آور افزایش پیدا کرد، گویی سوار قطارهای پرسرعت ژاپن شده است!

این نگاه سطحی و شعارگونه به اداره کشور، باعث شد دلار از حدود ۳۰ هزار تومان به ۶۰ هزار تومان برسد، آن هم در تنها سه سال. تقریباً تمام دولت‌های بعد از جنگ در دور اول خود توانسته بودند قیمت دلار را کنترل کنند یا تنها با افزایش ناچیزی روبرو شوند. اصول‌گرایان باید بپذیرند که حسن روحانی در دولت اول خود، کشور به مراتب بهتری را از احمدی‌نژاد تحویل گرفت تا پزشکیان از رئیسی.

نباید اجازه داد تاریخ به شکل دیگری به تصویر کشیده شود، به ویژه تاریخی که هنوز تازه است و مردم آن را به خوبی به یاد دارند. شهادت رئیس‌جمهور فقید نباید منجر به انکار واقعیت‌ها شود. به ویژه اینکه مدیرانی از جنس همان افراد در دولت رئیسی، اکنون در مجلس حضور دارند و با همان تفکر، قوانینی تصویب می‌کنند که ممکن است مانع توسعه کشور شود. زندگی با واقعیت‌ها، می‌تواند کمک بیشتری به دولت و مجلس برای حل مشکلات مردم کند. اگر شما بدانید بیماری‌تان سرطان است، زودتر به پزشک مراجعه کرده و درمان را آغاز می‌کنید؛ اما اگر فکر کنید بیماری‌تان تنها یک سرماخوردگی ساده است، قطعا دیر یا زود از پا در خواهید آمد، حتی اگر هر روز به خود بگویید که سرما خورده‌اید و می‌توانید بیماری را شکست دهید.

اگر نگارنده مشاور رئیس جمهور پزشکیان بود، به او پیشنهاد می‌کرد که دولت خود را "دولت زندگی با واقعیت‌ها" بنامد. شعار ندهید و اگر کاری نشدنی است، سعی نکنید آن را انجام دهید. همین یک کار می‌تواند امید را در دل مردم زنده کند.

خبر

نشست وزیر راه و شهرسازی با نماینده مردم قم؛

بررسی مسائل حوزه راه و مسکن استان قم

در نشست مشترک وزیر راه و شهرسازی با نماینده مردم قم در مجلس شورای اسلامی و مدیر کل راه و شهرسازی استان قم، مسائل و مشکلات حوزه راه و مسکن این استان بررسی شد. براساس این گزارش ، تأمین اعتبار مورد نیاز برای زیرساخت آب، برق و گاز واحدهای نهضت ملی مسکن، ایفای تعهدات مالی بانک عامل و وزارت مسکن و شهرسازی در طرح کمربندی شهید سلیمانی، بهسازی ایستگاه قطار محمدیه قم، تکمیل طرح چهاربانده شدن محور قدیم قم - تهران، موانع حقوقی و مجوزهای لازم برای تکمیل طرح ساخت فرودگاه قم و الحاق زمین برای سایت‌های مسکن و تعریض جاده قم - دستجرد از مهمترین موضوعات مطرح شده از سوی آقایان روان بخش و زنجیرانی فراهانی در این جلسه بود.

آگهی مزایده عمومی (نوبت اول)

سازمان میادین میوه و تره بار و ساماندهی مشاغل شهری شهرداری قم

در نظر دارد **۴ قطعه زمین تحت اختیار خود را از طریق مزایده عمومی** و با جزئیات مندرج در اسناد مزایده با بهره گیری از سامانه تدارکات الکترونیکی دولت به نشانی www.setadiran.ir به صورت الکترونیکی به فروش برساند.

شماره قطعه	آدرس موضوع مزایده	نوع کاربری	مساحت (متر مربع)	قیمت هر متر مربع (ریال)	مبلغ پایه مزایده (ریال)	مبلغ تضمین شرکت در مزایده (ریال)	شماره مزایده در سامانه ستاد / شماره مال
۳۹	قم - کیلومتر ۵ جاده قدیم قم تهران - شهرک صنوف - بلوار تلاشگران - بلوار شهید لاجوردی - بلوار شهید عباسی - نبش کوچه ۱ - سمت چپ	آهن فروشی	۷۹۹/۴۸	۶۱/۰۰۰/۰۰۰	۴۸/۷۶۸/۲۸۰/۰۰۰	۲/۴۳۸/۴۱۴/۰۰۰	۲۰۰۳۱۰۱۴۴۹۰۰۰۰۰۹ / ۲۱۰۳۱۰۱۴۴۹۰۰۰۰۲۲
۵۹	قم - کیلومتر ۵ جاده قدیم قم تهران - شهرک صنوف - بلوار تلاشگران - بلوار شهید لاجوردی - بلوار شهید عباسی - نبش کوچه ۳ - سمت چپ	آهن فروشی	۴۹۶/۵۳	۶۳/۰۰۰/۰۰۰	۳۱/۲۸۱/۳۹۰/۰۰۰	۱/۵۶۴/۰۶۹/۵۰۰	۲۰۰۳۱۰۱۴۴۹۰۰۰۰۰۹ / ۲۱۰۳۱۰۱۴۴۹۰۰۰۰۲۳
۳۵۶	قم - کیلومتر ۵ جاده قدیم قم تهران - شهرک صنوف - بلوار تلاشگران - بلوار مقاومت - نبش کوچه ۷ - سمت چپ	آهن فروشی	۳۵۹/۹۷	۵۸/۰۰۰/۰۰۰	۲۰/۸۷۸/۲۶۰/۰۰۰	۱/۰۴۳/۹۱۳/۰۰۰	۲۰۰۳۱۰۱۴۴۹۰۰۰۰۰۹ / ۲۱۰۳۱۰۱۴۴۹۰۰۰۰۲۴
۵۰۷	قم - کیلومتر ۵ جاده قدیم قم تهران - شهرک صنوف - بلوار تلاشگران - تقاطع ۴۵ متری اصناف به ۳۰ متر همت	آهن فروشی	۷۵۰	۵۲/۰۰۰/۰۰۰	۳۹/۰۰۰/۰۰۰/۰۰۰	۱/۹۵۰/۰۰۰/۰۰۰	۲۰۰۳۱۰۱۴۴۹۰۰۰۰۰۹ / ۲۱۰۳۱۰۱۴۴۹۰۰۰۰۲۵

شرایط:

- متقاضیان محترم می توانند از طریق مراجعه به سامانه نسبت به خرید اسناد مزایده به مبلغ ۲,۰۰۰,۰۰۰ (دو میلیون ریال) اقدام نمایند . (هزینه خرید اسناد مزایده غیرقابل استرداد می باشد).
- تضمین شرکت در مزایده : باید به صورت ضمانتنامه بانکی در وجه سازمان (با حداقل اعتبار ۳ ماه) یا واریز وجه نقد به حساب بانک ملی شعبه میدان تره بار به شماره ۰۱۱۵۴۲۷۰۸۹۰۰۴ و شماره شبای IR ۲۹۰۱۷۰۰۰۰۰۰۰۰۱۱۵۴۲۷۰۸۹۰۰۴ بنام سازمان میادین شهرداری قم می باشد .

نحوه پرداخت: برنده مزایده می بایست ٪۵۰ (درصد) مبلغ پیشنهادی را نقداً و الباقی مبلغ در ۱۲ قسط، ماهیانه پرداخت نماید.

مهلت خرید و تحویل اسناد :

- خرید اسناد: از روز یکشنبه مورخ ۱۴۰۳/۰۶/۱۸ ساعت ۰۸:۰۰ لغایت روز دوشنبه مورخ ۱۴۰۳/۰۶/۲۶ تا ساعت ۱۹:۰۰
- مهلت بازدید : از روز سه شنبه مورخ ۱۴۰۳/۰۶/۲۰ ساعت ۰۸:۰۰ لغایت روز چهار شنبه مورخ ۱۴۰۳/۰۷/۰۴ تا ساعت ۱۳:۰۰
- مهلت ارائه پیشنهاد: از روز یکشنبه مورخ ۱۴۰۳/۰۶/۱۸ ساعت ۰۸:۰۰ لغایت روز یکشنبه مورخ ۱۴۰۳/۰۷/۰۸ تا ساعت ۱۷:۰۰
- جلسه باز گشای پیشنهادات روز سه شنبه مورخ ۱۴۰۳/۰۷/۱۰ ساعت ۱۰ صبح در سالن جلسات سازمان میادین برگزار می گردد .

ضمنا رعایت موارد ذیل الزامی می باشد:

۱. برگزاری مزایده صرفا از طریق سامانه تدارکات الکترونیکی دولت میباشد و کلیه مراحل فرآیند مزایده شامل خرید و دریافتاسناد مزایده (در صورت جود هزینه مربوطه)، پرداخت تضمین شرکت در مزایده (ودیعه)، ارسال پیشنهادقیمت و اطلاع از وضعیت برنده بودن مزایده گران محترم از این طریق امکان‌پذیر میباشد.

۲. کلیه اطلاعات شامل مشخصات، شرایط و نحوه فروش در برد اعلان عمومی سامانه مزایده قابل مشاهده، بررسی و انتخاب میباشد.

۳. علاقمندان به شرکت در مزاید میبایست جهت ثبت نام و دریافت گواهی الکترونیکی (توکن) با شماره ذیل تماس حاصل نمایند :

مرکز پشتیبانی و راهبری: ۱۴۵۶

اطلاعات تماس دفاتر ثبت نام سایر استان ها، درسایت سامانه(www.setadiran.ir)بخش "ثبت نام/پروفایل مزایده گر موجود است .

- شماره تلفن ۰۲۵۳۶۶۴۱۳۲۷ جهت پاسخگویی به سوالات می باشد .
- محل تسلیم فیزیکی ضمانت نامه شرکت در فرایند انجام کار : قم- جاده قدیم قم تهران- روبروی بهشت معصومه(س) - بلوار شهید رجایی میدان بزرگ میوه و تره بار شهید رجایی- جنب بانک ملی - سازمان میادین شهرداری قم - دفتر حراست سازمان مراجعه شود .

روابط عمومی سازمان میادین شهرداری قم

اخبار

با حضور گسترده نمازگزاران جمعه برگزار شد؛

راهپیمایی مردم قم در حمایت از مردم مظلوم غزه

آیین پرشور و حماسی راهپیمایی جمعه خشم به منظور ابراز انزجار مجدد از جنایت‌های رژیم منحوس و غاصب صهیونیستی با حضور هزاران نفر از نمازگزاران جمعه شهر مقدس قم برگزار شد. به گزارش ایمان، مردم انقلابی، متعهد و همیشه در صحنه شهر قم در تداوم جمعه‌های خشم پس از اقامه نماز عبادی سیاسی جمعه، با برپایی یک راهپیمایی باشکوه و سردادن شعارهای "مرگ بر آمریکا، مرگ بر اسرائیل، مرگ بر انگلیس، مرگ بر فرانسه، غزه میان آتش و خون بُوَد این سند فتنه صهیون بُوَد، خروش و فریاد قم قهرمان علیه ظالمان و مستکبران" اوج خشم و بیزاری خود از جنایت‌های سفاکانه رژیم صهیونیستی را به نمایش گذاشتند. آنان با در دست داشتن تمثال‌های مبارک امام راحل و رهبر معظم انقلاب همچنین حمل پرچم‌ها و نمادهای مقاومت و طنین‌انداز نمودن فریادهای کوبنده الله‌اکبر، لا اله الا الله، فلسطین در غزه حماسه آفریده، ما ملت آزاده‌ایم، لبیک یا خامنه‌ای، مرگ بر منافق و مرگ بر سازش کار همبستگی دوباره خویش با مردم ستمدیده غزه را ابراز نمودند. راهپیمایان با شعارهای "فلسطین پیروز است اسرائیل نابود است، اسرائیل کودک‌کُش مرگش فرا رسیده، آمریکا و انگلیس پشتیبان اسرائیل بی‌ریشه، آتش به جان مردم از شرر آمریکاست، خامنه‌ای ای رهبر آزاده بهر رهایی قدس آماده‌ایم آماده، رهبر والامقام انتقام انتقام، سپاه پاسداران انتقام انتقام بر آمادگی همه جانبه برای گرفتن انتقام خون فرماندهان و شهیدان جان بر کف محور مقاومت تاکید کردند. زنان و مردان حاضر با شعارهای "ما ملت ۱۷ شهریوریم تا پای جان فرمان‌بر رهبریم، هفدهم شهریور عاشورای نهضت است خون شهیدان مایه عزت است" یاد و نام شهیدان گلگون شهریورماه خونین سال ۵۷ را گرامی داشتند.

یادواره ۸۳ شهید دهستان نیزار قم برگزار شد

یادواره ۸۳ شهید دهستان نیزار در روستای علی آباد نیزار قم برگزار شد.

به گزارش ایمان، یادواره هشتاد و سه شهید دهستان نیزار عصر پنجشنبه با حضور سردار حسین تناور فرمانده لشکر ۱۷ علی بن ابی‌طالب (ع)، حجت الاسلام غروی امام جمعه سلفچگان با روایتگری حسین کاجی و مداحی کربلایی حسین اردستانی در روستای علی آباد نیزار قم برگزار شد. حجت الاسلام محمد فتحی در حاشیه این یادواره در گفت و گویی ظهار کرد: توفیقی نصیب شد که سیزدهمین یادواره جامع ۸۳ شهید دهستان نیزار را در روستای علی آباد نیزار برگزار کنیم و بسیار خوشحال هستیم که میزبان خانواده‌های شهدا این روستا هستیم. مسوول برگزاری سیزدهمین یادواره جامع ۸۳ شهید دهستان نیزار بیان کرد: واقعاً این را توفیقی برای خودمان می‌دانیم و اهالی روستای علی آباد خدا را شاکر هستند که این توفیق نصیب آنها شد که بتوانند ذره کوچکی از خدماتی که شهدا انجام می‌دادند را برای مردم بازگو کنند. حجت الاسلام فتحی تصریح کرد: این یادواره جامع افتخاری بود برای مردم دهستان و مردم شهیدپرور علی آباد که بتوانند همیشه میزبان‌های خوبی برای شهدا باشند در حالی که آنها میزبان و ما مهمان هستیم.

رییس سازمان جهاد کشاورزی استان قم خبرداد:

حمایت از سرمایه گذاران برای ایجاد گلخانه

رییس سازمان جهاد کشاورزی استان قم گفت: از سرمایه گذارانی که برای احداث گلخانه در قم زمین و منابع آبی مناسب داشته باشند در بخش‌های مختلف همچون صدور مجوزهای لازم و پرداخت تسهیلات حمایت می‌کنیم.

یادداشت

ضرورت اصلاح بودجه عمرانی قم

عباس جعفری*

اشاره اخیر رئیس سازمان مدیریت و برنامه‌ریزی استان به رتبه هجدهم استان در بخش درآمدها در بین ۳۱ استان کشور و قرار گیری استان قم در رتبه آخر کشوری از لحاظ اعتبارات، هزینه و تملک و سرمایه، ضعف دیرین حکمرانی استان را در این حوزه نشان می‌دهد.

اجراوتکمیل طرح‌های عمرانی استان قم طی یک دهه اخیر در دو محدوده داخل شهر و حوزه استانی با چالش‌های بنیادینی مواجه بوده است؛ هر چند در حوزه دورن شهری عمده پروژه ها به جز منوریل به نتیجه رسیده، اما طرح‌های متعددی در شرف اجرا، نیمه کاره و پر مسئله در استان قم وجود دارد که علی رغم چندین مرتبه تعیین تکلیف و صدور دستور ضرب‌العجل، بدون حصول نتیجه‌ای درخور، رها شده و مشخص نیست در دولت چهاردهم چه سرنوشتی برای آن‌ها رقم خواهد خورد. روال ناکارآمد تصویب و اجرای طرح‌های عمرانی، بدون تناسب با ظرفیت‌های مالی و اجرایی، حجم عظیمی از پروژه‌های ناتمام و بعضاً متوقف را براقتصاد قم تحمیل کرده است که هر چند این مسئله گریبان‌گیر همه کشور و دغدغه همه دولت‌ها بوده است، اما اینکه متناسب با اعتبارات عمرانی مصرف شده، ظرفیت‌های جدیدی ایجاد نمی‌شود معضل رقت‌آوری برای قمی‌ها است.

گستردگی تعداد و مشخصات طرح‌های عمرانی نیمه تمام موجود در استان قم و حل مسائل هر کدام، پیچیدگی‌ها و درایت خاصی را می‌طلبد. طرح‌های مسکن ملی و اجرای زیرساخت‌های شهری لازم برای آن‌ها در سازمان‌های مختلف و در عین حال سرعت در اختصاص اعتبار مالی جهت طرح‌های کلانی مانند فرودگاه قم، پروژه منحوس منوریل، کمربند برون شهری شهید سلیمانی و همه طرح‌هایی که از آن‌ها نام برده شد و نشد، بودجه بالا و فوری را لازم دارد؛ چرا که شواهد نشان می دهد اغلب طرح‌های عمرانی، علی‌رغم جذب بخش قابل ملاحظه‌ای از منابع، با مشکل طولانی شدن مدت اجرا و افزایش هزینه‌های تمام شده در قم مواجه شده‌اند و اجرای این طرح‌های عمرانی که بعضا بیش از یک دهه از کلنگ‌زنی آن‌ها می گذرد، مهم‌ترین دغدغه و مسئله اصلی مدیران استانی دولت چهاردهم است و باید صبور بود تا مدیران جدید قم انتخاب شوند و نظاره گر تدبیر آنها جهت تکمیل این حجم پروژه های زیر ساختی در بافت های توسعه شهری و سایر پروژه های پیچیده و بعضا لاینحل دولت های قبلی بود. البته نباید از نقش نمایندگان مجلس به‌عنوان اصلی‌ترین کانال رایزنی جهت تزریق منابع بودجه‌ای برای استان نیز غافل شد؛ اگرچه آنها نیز اخیرا مشغول به کار شده اند و هنوز قضاوت در توانمندی آنها جهت رایزنی با دولتی ها در راستای افزایش و تحقق بودجه استانی زود است. در برخی از طرح‌های استان به جهت غیر اقتصادی بودن و یا به علت مقیاس بزرگ و لزوم خرج هزینه‌های بالا جهت تکمیل و راه اندازی عملا بخش خصوصی نه مایل و نه قادر به انجام سرمایه گذاری است، پس در همین ابتدای شروع به کار دولت چهاردهم عرض می شود منوط کردن این قبیل پروژه‌ها به سرمایه گذاری بخش خصوصی و بعضا خارجی، خیال باطلی است که دولت‌های قبلی در دستیابی به آن ناموفق بودند و فقط برای خود، زمان خریدند و در عین حال هزینه تکمیل پروژه را که در آن زمان با مبلغ به مراتب کمتری مقدور بود، به حال موکول کردند که بعضا بودجه های هنگفتی را جهت تکمیل می طلبد. حقیقت آن است که دولت‌ها مسئول تأمین و عرضه خدمات زیربنایی هستند و همواره بخش مهمی از بودجه خود را صرف تأمین شبکه راه‌ها، ارتباطات، انرژی، تحقیقات بنیادی، تأسیسات دفاعی، آموزش و بهداشت و درمان می کنند و شوربختانه در اغلب مواردی که ذکر شد قم نیازمند اختصاص بودجه فوری می باشد و امید است بر اساس موقعیت جغرافیایی استان قم و بار ترافیکی که به این استان تحمیل می‌شود، همچنین تراکم جمعیت بالا و در عین حال مهاجرت پذیری کلان شهر قم، مساعدت و تمهیدات لازم برای این استان از جانب مسئولین دولت چهاردهم هر چه سریعتر اعمال گردد.

کارشناس حوزه مدیریت و حکمرانی

اخبار

سردار عبداللهی:

پاسخ به ترور شهید هنیه حتمی و قطعی است

معاون هماهنگ کننده ستادکل نیروهای مسلح پاسخ جمهوری اسلامی به جنایات رژیم صهیونیستی و ترور شهید اسماعیل هنیه را قطعی و حتمی دانست و گفت: رژیم صهیونیستی خواب، عدم پاسخ ایران به جنایات خود را باید به گور ببرد.

سردار عبداللهی در یادواره شهدای کومله در باشگاه شهدای فرهنگی لنگرود با بیان اینکه کشورهای مدعی حقوق بشر حامی رژیم کودک‌کش صهیونیستی هستند، اظهار کرد: این باند تبهکار تروریستی در چند ماه گذشته بیش از ۴۰ هزار زن و کودک فلسطینی را به خاک و خون کشید ولی حتی یک صدا از کشورها و سازمان‌های مدعی حقوق بشر شنیده نشد بلکه حتی در پشت صحنه از این رژیم نیز حمایت کردند.

معاون هماهنگ کننده ستادکل نیروهای مسلح با اشاره به ایستادگی ملت ایران در مقابل جنایات آمریکا و رژیم غاصب قدس گفت: به دشمنان هشدار می‌دهم که صبر ملت ایران را لبریز نکنند؛ ملت سرافراز جمهوری اسلامی ایران با دستان خالی در دوران دفاع مقدس با فدا کردن جان و مال خود مانع جداشدن یک متر از خاک وطن شدند.

سردار عبداللهی پاسخ جمهوری اسلامی به جنایات رژیم صهیونیستی و ترور شهید اسماعیل هنیه را قطعی و حتمی دانست و تصریح کرد: رژیم صهیونیستی خواب عدم پاسخ ایران به جنایات خود را باید به گور ببرد و این را بدانند که پاسخ ایران قطعی و حتمی است ولی زمان آن نامشخص و در اختیار ایران است.

سردار عبداللهی با بیام اینکه ایران امروز در جایگاه بالایی در منطقه و جهان قرار دارد و نباید توانایی و قدرت کشور را دست‌کم گرفت، تاکید کرد: دشمنی استکبار با ملت ایران در عرصه‌های فرهنگی، اجتماعی، اقتصادی و سیاسی هنوز ادامه‌دار است و نباید فریب تبلیغات دشمن را خورد.

سخنگوی هیئت رئیسه مجلس:

عشقی بورس را عشقی اداره می کند

سخنگوی هیئت رئیسه مجلس در واکنش به وام‌های میلیاردی سازمان بورس نوشت: یک زمان در مجلس عرض کردم این آقای عشقی بورس را «عشقی» اداره می‌کند و حالا هم که واقعاً «عشقی» از پول مردم وام‌های میلیاردی با سود پایین برای خود در نظر گرفته. واقعاً که عشقی خیلی خیلی عشقی است. علیرضا سلیمی سخنگوی هیئت رئیسه مجلس در واکنش به نامه سازمان بازرسی به وزیر امور اقتصادی و دارایی راجع به وام‌های مصوب برای اعضای هیئت مدیره سازمان بورس و اوراق بهادار که به صورت غیرقانونی انجام شده، در صفحه شخصی خود در یکی از شبکه‌های اجتماعی نوشت: یک زمان در مجلس عرض کردم این آقای عشقی بورس را عشقی اداره می‌کند. لشکری خبرنگار و... به سمت بنده گسیل داشت تا عملکرد خود را سفید نشان دهد. حالا هم که واقعاً «عشقی» از پول مردم وام‌های میلیاردی با سود پایین برای خود در نظر گرفته. واقعاً که عشقی خیلی خیلی عشقی است.

محمدعلی ابطحی:

وزیران سریع تر معاونان خود را منصوب کنند

رئیس دفتر دولت اصلاحات نوشت: معاونان وزرای سابق طبعا دل ودماغ کار و تصمیم گیری ندارند. مواردی مثل آن چه در بورس اتفاق افتاد هم می تواند محتمل باشد.

محمدعلی ابطحی، رئیس دفتر دولت اصلاحات با اشاره به اعطای وام از طرف رئیس سازمان بورس در شبکه اجتماعی ایکس نوشت: وزیران باید سریع تر معاونان خود را از میان دختران و پسر جوان و کار آمد منصوب کنند.

این حالت تعلیق پس از گذشت ماه ها از شهادت رییسی هر روزش خسارت است. معاونان وزرای سابق طبعا دل ودماغ کار و تصمیم گیری ندارند. مواردی مثل آن چه در بورس اتفاق افتاد هم می تواند محتمل باشد.

علی مطهری:

روسیه هیچ گاه به فکر منافع ایران نبوده است

نماینده پیشین مجلس شورای اسلامی، گفت: دولت چهاردهم باید نسبت به احداث کریدور زنگزور حساس باشد؛ روسیه هیچگاه به فکر منافع ایران نبوده است.

علی مطهری در شبکه اجتماعی ایکس نوشت: دولت چهاردهم باید نسبت به احداث کریدور زنگزور در ارمنستان که اخیراً روسیه هم به آن تمایل نشان داده است حساس باشد. روسیه هیچ گاه به فکر منافع ایران نبوده است خصوصاً امروز که گرفتار موضوع اوکراین است. این کریدور راه ایران به اروپا از طریق ارمنستان را مسدود می کند.

رییس جمهور:

اجازه نمی‌دهیم اقشار آسیب‌پذیر زیر چرخ توسعه له شوند

رئیس جمهور گفت: هر مداخله‌ای که می‌خواهیم کنیم باید حتماً اقشار آسیب پذیر را ببینیم و اجازه ندهیم زیر چرخ‌های توسعه له شوند.

مسعود پزشکیان صبح سه‌شنبه در دیدار با فعالان اقتصادی خراسان رضوی اظهار کرد: بدون همراهی مردم هیچ کاری نمی‌توانیم بکنیم، هدف اصلی ما جلب رضایت مردم است.

مردم را باید از برنامه‌های اقتصادی آگاه کنیم

رئیس جمهور گفت: هر مداخله‌ای داشته باشیم حتماً اول با مردم گفت‌وگو می‌کنیم. وی بیان کرد: کارهای بزرگی می‌خواهیم انجام بدهیم ولی اول حتماً مردم را همراه خواهیم کرد. پزشکیان گفت: به مردم اطمینان خواهیم داد که کارهای ما با هدف رضایت آنها و به خاطر آنها انجام می‌شود.

رئیس جمهور با بیان اینکه رضایت مردم اصل و باید از با مردم صحبت کرد، افزود: مطمئناً اگر مردم بدانند مصلحتشان آن چیز است اجازه می‌دهند که آن جراحی انجام شود البته باید کار را دست جراح درستی داد.

ماندگاری دولت در گرو رونق تجارت و صنعت است

ی با اشاره به اینکه باید در بسیاری از موارد جراحی‌های انجام دهیم تا بتوانیم کشور را از این وضعیت بیرون بیاوریم.

پزشکیان با اشاره به اینکه ماندگاری دولت در گرو رونق تجارت و صنعت است، ادامه داد: وظیفه دولت این است که این بستر را آماده کند که آنهایی که تجارت می کنند یا افرادی که در حوزه تولید و صنعت فعال هستند در امنیت کار خود را انجام دهند.

رئیس جمهور با بیان اینکه ما امنیت را برای شما ایجاد می کنیم مالیات می گیریم برای اینکه در حقیقت جاده را درست کنیم، اضافه کرد: مالیات می گیریم که تسهیل کنیم شما ضرر نکنید، مالیات می گیریم که اگر کسی حق کسی را ضایع کرد جلوی او بایستیم و اجازه ندهیم آن حق ضایع شود این وظیفه همه ارگان‌های اداری برای خدمت به صنعت و تجارت است وگرنه بقیه‌اش معنی ندارد.

وی در ادامه بیان کرد: در گذشته هم اینگونه بود که دولت‌های محلی و استانداری‌ها به بالادستی‌ها پول می‌دادند، حالا همه پول می‌خواهند. باید از آن تمرکزگرایی که عده‌ای آن بالا نشسته اند و فکر می کنند عقل کل هستند و پایین دستی‌ها هیچی درک نمی کنند، دست برداریم.

اختیارات کافی بر اساس نقشه راه هر بخش به مدیران تفویض خواهد شد

پزشکیان گفت: بنده تا دیروز نماینده مجلس یک شهر بودم و خیلی وقت‌ها حرفم را هم گوش نمی‌دادند. در شهر خودمان گفتیم یک گوشه را بدهید برایتان درست کنیم، می گفتند نه اول ایده و دستورالعمل بدهید!

رئیس جمهور گفت: می گفتم می‌خواهم در یک منطقه محروم برای مردم کار کنم ولی قبول نمی کردند. در یک شهر یک کارمند اجازه نمی‌داد من کار کنم، حالا شده‌ایم رئیس جمهور آیا من عوض شده‌ام؟ نه من همان آدم هستم. در همه شهرها آدم‌های قدرتمندی که می‌توانند جای من بنشینند، وجود دارد اما باید اختیار دهیم تا خودشان را نشان دهند، اگر این اتفاق بیفتد کشور درست می‌شود.

وی اظهار کرد: البته اختیار باید بر اساس قانون برنامه، چشم انداز و سیاست‌های کلی باشد. اختیار بدون نقشه یعنی هرج و مرج؛ اول بدانیم قرار است چه چیزی را بسازیم، سپس به کسی که می‌خواهد مسؤولیت بگیرد، اختیارات بدهیم.

پزشکیان یادآور شد: اوایل انقلاب می گفتیم حالا که رئیس شده‌ایم اجازه دهید هر کاری دلمان می‌خواهد انجام دهیم بعداً متوجه شدیم، به من اختیار نداده بودند که حاکمیت دانشگاه را بردارم و آن را تخریب کنم، بلکه رئیس دانشگاه شده بودم که آن را از نظر علمی و بهداشتی ارتقا دهم.

رئیس جمهور گفت: شما هیچ مدیری را برای کارخانه‌تان استخدام نمی کنید که به او اجازه دهید هر کاری خواست انجام دهد.

به دنبال رضایت مردم نسبت به نظام، انقلاب و حکومت هستیم

رئیس جمهور همچنین در دیدار با تولیت آستان قدس رضوی گفت: تمام تلاش دولت این است که بگونه‌ای عمل کند که مردم نسبت به نظام، انقلاب و حکومت رضایتمندی هر چه بیشتر پیدا کنند.

مسعود پزشکیان با اشاره به تأکیدات اسلام نسبت به حفظ وحدت، اظهار کرد: تنها با وحدت، همکاری و تعامل با یکدیگر می‌توان بر مشکلات غلبه کرد.

رئیس جمهور گفت: همچنین نسبت به اهمیت شایسته گزینی در انتصابات تأکید و اظهار کرد: نگاه اسلامی در انتصابات یعنی افراد شایسته بر سر کار بیایند، مبنای دولت تلاش در انتخاب و انتصاب افراد بر شایستگی است؛ از این رو افراد توانمند و شایسته را قطعاً حفظ خواهیم کرد.

وی بیان کرد: تمام تلاش دولت این است که بگونه‌ای عمل کند که مردم نسبت به نظام، انقلاب و حکومت رضایتمندی هر چه بیشتر پیدا کنند.

معاون اول رئیس جمهور تاکید کرد:

ضرورت تدبیر و برخورد نرم با موضوع آسیب‌های اجتماعی

معاون اول رئیس جمهور نشاط اجتماعی، شادابی جامعه، خلاقیت، امید آفرینی، مقابله با آسیب‌های اجتماعی و ارتقای سلامت روانی جامعه را از مهم‌ترین ماموریت‌های وزارت ورزش و جوانان خواند و افزود: درست انجام دادن این ماموریت‌ها باعث کاهش هزینه‌های ملی و اجتماعی است.

محمد رضا عارف معاون اول رئیس جمهور در آیین تکریم و معارفه وزرای ورزش و جوانان دولت‌های سیزدهم و چهاردهم که صبح روز (سه شنبه) برگزار شد، خطاب به احمددنیا مالی، وزیر ورزش و جوانان دولت چهاردهم گفت: باتمام توان برای بازگشت جوانان و ورزشکارانی که مهاجرت کرده‌اند، برنامه ریزی و تلاش کنید، به دنبال دلیل‌ها نباشید، بلکه از سازو کار تشویق و احترام استفاده کنید. به این عزیزان در هر کشوری که هستند افتخار می‌کنیم، اما تلاش می‌کنیم که آنها در وطن خود ورزش را دنبال کنند.

وی با انتقاد از برخوردهای سخت با آسیب‌های اجتماعی بر ضرورت اتخاذ تدبیر و برخورد نرم با موضوع آسیب‌های اجتماعی تأکید کرد.

معاون اول رئیس جمهور در ادامه با اشاره به اینکه بیش از «قهرمان پروری» به دنبال «پهلوان پروری» هستیم، گفت: جامعه با حضور پهلوانان احساس امنیت می‌کند و آنها مرجع جامعه هستند و ما تلاش می‌کنیم که در همه ساحت‌ها و در همه ورزش‌ها و حتی در ورزش‌های مدرن به دنبال پهلوان پروری برویم. پهلوان، گاه در صحنه بین المللی آگاهانه شکست می‌خورد، اما حرکت غیراخلاقی مانند اینکه به نقطه آسیب دیده حریف ضربه وارد کند انجام نمی‌دهد. عارف افزود: در ورزش حرفه ای، اتکاء ما باید به مردم باشد در حالی که اگر با اتکاء به منابع دولتی کار کنیم، نتیجه از قبل مشخص است، ما هر وقت به NGOها و تشکل‌های مردمی و مردم تکیه کردیم موفق شدیم و در غیر اینصورت ناموفق بودیم. وی در ادامه خطاب به وزیر ورزش و جوانان دولت چهاردهم گفت: در سند جامع ورزش که در سال‌های ابتدایی دهه ۸۰ مصوب شد، برآوردها حاکی از آن بود که سهم هر فرد در سرانه فضای ورزشی ۵۵ سانتی متر است که انتظار داشتیم سهم هر فرد به ۱ متر برسد، بررسی کنید که این امر تا چه حد محقق شده است، اگر لازم است در این زمینه سرمایه گذاری‌های جدید انجام دهیم وگرنه به دنبال تکمیل پروژه‌های قبلی برویم. معاون اول رئیس جمهور در ادامه با تاکید بر اینکه باید در چهار حوزه ورزش‌های همگانی، ورزش های قهرمانی، ورزش های حرفه ای و ورزش‌های سنتی و ملی در این دوره به جایگاه مناسبی برسیم افزود: سلامت جامعه در گرو توجه به ورزش‌های همگانیست، در زمینه ورزش قهرمانی هم امروز برای همه مشخص است که وقتی که یک جوان ما مدال طلا کسب می‌کند، چه نشاطی در کشور ایجاد می‌شود، اما در این زمینه باید پیوست‌های فرهنگی تهیه شود، قهرمان ما باید الگوی فرهنگی در دنیا و معرف عقبه فرهنگی کشور خود باشد. عارف در زمینه ورزش حرفه‌ای نیز گفت: در ورزش حرفه‌ای دنیا، محور مردم هستند و دولت‌ها فقط کمک می‌کنند، این امر در مورد دو تیم بزرگ و عزیز ما شروع شده است و در ابعاد دیگر ورزش حرفه‌ای نیز باید ادامه پیدا کند. در حوزه ورزش‌های سنتی و ملی نیز که فرهنگ ساز هستند باید به طور جدی وارد شویم. وی کارهای انجام شده در حوزه جوانان را کارهای شایسته و قابل ستایش خواند و گفت: واقعیت این است که ما نتوانسته ایم به مطالبات جوانان پاسخ بدهیم، متاسفانه در خیلی از موارد، کار ما پاک کردن صورت مسئله بوده است. جوانان در زمینه‌های مختلف مطالباتی دارند که باید برای برآوردن آنها با جدیت تلاش کنیم.

وزیر کشور:

اتباع غیرمجاز در اسرع وقت طرد می‌شوند

وزیر کشور گفت: در اسرع وقت اتباع غیرمجاز را طرد می کنیم، زیرا وجود اتباع غیرمجاز باعث شده علاوه بر ایجاد برخی مشکلات، فرصت‌های شغلی زیادی را هم این افراد بگیرند.

اسکندر مومنی در دیدار با آیت‌الله دژکام نماینده ولی فقیه در استان فارس و امام جمعه شیراز گفت: مقابله با آسیب‌های اجتماعی از جمله وظایف اصلی وزارت کشور است که پارسال نیز معاونت مربوط به این موضوع تبدیل به سازمان شده است.

وزیر کشور افزود: آسیب‌های اجتماعی شاید در لحظه به چشم نیاید، اما به مرور زمان ضربه سختی را به تمام حوزه‌ها در کشور خواهد زد، لذا باید توجه به رفع این آسیب‌ها را مدنظر قرار داد. وی با یادآوری اینکه آسیب‌های اجتماعی یک موضوع بین بخشی است، گفت: کارهای اصلی برای مقابله با آسیب‌های اجتماعی باید برای مردم آگاهی‌بخش و ایجابی باشد. مؤمنی بر ضرورت تدوین برنامه مشخص و مدون با استفاده حداکثری از ظرفیت‌ها در این حوزه تأکید کرد و افزود: در این حوزه با برنامه پیش خواهیم رفت تا بتوانیم موضوع آسیب‌های اجتماعی را ساماندهی کنیم.

کشور توان پذیرش این همه مسافر و میهمان را ندارد

وزیر کشور همچنین به برنامه هفتم پیشرفت کشور در حوزه آسیب‌های اجتماعی اشاره کرد و گفت: برنامه هفتم توسعه در حوزه آسیب‌های اجتماعی چند تکلیف را مشخص کرده که یکی از آنها ساماندهی اتباع خارجی است که با موضوع آسیب‌های اجتماعی هم درتنیده است. وی با بیان اینکه کشور توان پذیرش این همه مسافر و میهمان را ندارد، افزود: حتی یک خانه هم گنجایشی برای پذیرش میهمان دارد و بیش از ظرفیت آن، هم صاحب‌خانه و هم میهمان را آزرده می کند، بنابراین در اسرع وقت اتباع غیرمجاز را طرد می کنیم، زیرا وجود اتباع غیرمجاز باعث شده علاوه بر ایجاد مشکلات، فرصت‌های شغلی زیادی هم توسط این افراد گرفته شود که این مسئله در بازدید امروز از محله سنگ سیاه شیراز به خوبی مشهود بود.

همه تفکرها باید در اداره کشور نقش داشته باشند

وزیر کشور تأکید کرد: سیاست کلان ما عمل به چشم‌اندازهای رهبری، قانون اساسی و اجرای برنامه هفتم توسعه است تا بتوانیم به موفقیت دست یابیم.

مومنی با اشاره به نقش فارس در حوزه‌های مختلف گفت: فارس دارای جایگاه ویژه‌ای در کشور است و دولت نیز تلاش می کند تا در حد توان خود به همه استان‌ها از جمله فارس کمک کند. وزیر کشور با بیان اینکه دولت بر ضرورت وفاق و همبستگی ملی در تمام جلسات خود تأکید دارد، افزود: رئیس جمهور معتقد است که باید همه مردم و تفکرات مختلف در اداره کشور نقش داشته باشند، زیرا بر ضرورت رعایت عدالت تأکید دارد لذا همه باید در برنامه‌ریزی و ایجاد فرصت‌های برابر تلاش کنیم.

امام جمعه قم:

مسوولان برای جلوگیری از پیری جمعیت راهکار داشته باشند

امام‌جمعه قم گفت: اقتدار کشور به جمعیت جوان آن است و مسوولان باید برای جلوگیری از پیری جمعیت راهکار داشته‌باشند.

آیت‌الله سید هاشم حسینی بوشهری در خطبه‌های این هفته نماز جمعه قم با اشاره به روی کار آمدن دولت چهاردهم، افزود: آینده روشنی را برای انقلاب اسلامی پیش‌بینی می‌کنیم، هم عقبه و هم آینده انقلاب محکم است. وی با اشاره به چالش‌ها و مشکلات پیش روی کشور، تصریح کرد: کمبود آب از جمله این مشکلات است و مردم باید در مقابل این بحران صرفه‌جویی کنند.

وی با تاکید بر این‌که هر قطره آب و نوع بهره‌برداری از آن باید با حساب و کتاب باشد، اضافه کرد: برخی کشورهای همسایه حجم زیادی از آب را با دستگاه‌های آب شیرین کن برای استفاده شرب و کشاورزی بهره‌برداری می‌کنند.

حسینی بوشهری با اشاره به خشک‌شدن تالاب‌ها، ادامه داد: زاینده رود و ارومیه یک روزی آب دارد و روزی ندارد؛ باید برای حل این مشکل کار بنیادین انجام شود.

وی بیان کرد: پیری جمعیت، ناترازی بانک‌ها و صندوق‌های بازنشستگی، ناترازی در تولید و مصرف انرژی، کسری بودجه، تورم و گرانی از دیگر مسائلی است که باید توسط دولت بررسی و رسیدگی گردد. وی در خصوص کمبود انرژی در کشور ادامه داد: آنچه باید در سال‌های گذشته تولید می‌کردیم و به هر دلیلی انجام نشده؛ اکنون باعث کمبود انرژی شده‌است. امام‌جمعه قم خاطرنشان کرد: ایران در زمینه نفت و گاز در مجموع رتبه اول را در دنیا دارد و تاکنون از ۸۰ درصد ظرفیت‌های طبیعی کشور استفاده نشده‌است. وی اظهار داشت: بنا به گفته ریاست جمهوری برای سرمایه‌گذاری به ۲۰۰ میلیارد نیاز است، ولی ۱۰۰ میلیارد موجودی داریم؛ منابع مورد نیاز برای سرمایه‌گذاری باید تامین شود. وی افزود: ظرفیت‌ها و منابع بسیاری در کشور داریم و باید برای بهره‌برداری از آن‌ها تلاش کنیم.

حسینی بوشهری در پایان با اشاره به جنایات رژیم اشغالگر قدس در علیه مردم مظلوم غزه گفت: خرابی‌های در طول ۱۱ ماه جنگ در غزه بیش از خرابی بمب شیمیایی هیروشیماست؛ امیدواریم این جنگ با پیروزی مردم غزه به اتمام‌برسد.

خطیب نماز جمعه تهران:

موفقیت دولت در سایه عمل به توصیه‌های رهبری است

خطیب نماز جمعه تهران با اشاره به ۱۳ توصیه رهبر انقلاب به اعضای هیئت دولت چهاردهم، تصریح کرد: موفقیت دولت در سایه عمل به توصیه‌های مقام معظم رهبری است.

آیت‌الله سید احمد خاتمی در خطبه‌های نماز جمعه تهران افزود: توصیه‌های رهبر انقلاب تحفه کم نظیر برای دولتمردان است؛ توصیه مهم رهبر انقلاب به دولتمردان، پیوست عدالت در متن قوانین است. رهبری فرمودند نه در کاغذ بلکه در عمل عدالت را محقق کنید. فرمودند هر ماده قانونی که فاصله طبقاتی را بیشتر می‌کند، حذف کنید.

آیت‌الله خاتمی ادامه داد: پیشنهاد من این است یک نهاد و یا دفتر مقام معظم رهبری مجموعه این دیدارها را یکجا به عنوان دستورالعمل منشور ولایت در عرصه ملکداری و حکمرانی جمع آوری کند و در خدمت مسئولان قرار دهد و این تحفه کم نظیری است. رهبری پیوست عدالت در قوانین را در توصیه‌های خود مطرح کردند که از بینات نظام اسلامی ایران است. وی تصریح کرد: عدالت روح نظام اسلامی در همه عرصه‌ها است. بچه‌های مردم بچه ما هستند بچه مسئولین هستند اینکه درس بخواند دیپلم بگیرد ارشد و دکترا بگیرد اما کار نداشته باشد مغایر عدالت است. سفارش مقام معظم رهبری این است که به تلاش بیفتید. امام جمعه موقت تهران با اشاره به آیات و روایات یادآور شد: می‌فرماید هر کس باعدالت رفتار کند پاداش او را می‌دهد. اگر دو چیز در یک حکومت بود شامل عدالت و خردورزی خداوند طرفداران این نظام را کمک می‌کند و دشمنان آن را خوار و ذلیل می‌کند. هر کس عادلانه رفتار کند خداوند حکومت او را حفظ می‌کند؛ ماندگاری حکومت‌ها در این است که عادلانه حکومت کنند و ان شاالله این حکومت عادلانه سرلوحه همه عزیزان ما بوده و هست.

اخبار

امیر صباحی‌فرد:

ایران در برابر هرگونه تهدید هوایی آمادگی کاملی دارد

فرمانده نیروی پدافند هوایی ارتش ضمن حضور در منطقه پدافند هوایی شمال شرق، گفت: ایران در برابر هرگونه تهدید هوایی آمادگی کاملی دارد.

امیر سرتیپ علیرضا صباحی‌فرد فرمانده نیروی پدافند هوایی ارتش ضمن حضور در منطقه پدافند هوایی شمال شرق، از مواضع مختلف این منطقه بازدید و میزان آمادگی رزم و عملیاتی این منطقه را مورد ارزیابی قرار داد. وی در این بازدید بر لزوم حفظ آمادگی رزمی و هوشیاری کارکنان در راستای دفاع از حریم آسمان کشور تأکید کرد و گفت: نیروی پدافند هوایی ارتش با استفاده از تجهیزات بروز و نیروی انسانی کارآمد، نقش مهمی در حراست از آسمان کشور ایفا می کند.

امیر صباحی‌فرد با اشاره به اهمیت نقش پدافند هوایی در حفظ امنیت کشور و مقابله با تهدیدات هوایی دشمن، تصریح کرد: در راستای تقویت توان دفاعی کشور، نیروی پدافند هوایی اقدامات گسترده‌ای را در جهت ارتقای سیستم‌های راداری و موشکی خود انجام داده است و برگزاری مانورهای مشترک با سایر نیروهای مسلح نیز نشان از آمادگی کامل پدافند برای دفاع از آسمان کشور دارد.

وی با بیان اینکه جمهوری اسلامی ایران با تجهیز نیروهای مسلح خود به پیشرفته‌ترین سامانه‌های پدافند هوایی، به قدرت برتر منطقه‌ای تبدیل شده است، اظهار کرد: این دستاورد بزرگ که حاصل سال‌ها تلاش متخصصان داخلی و سرمایه‌گذاری‌های کلان در حوزه دفاعی است، به طور چشمگیری امنیت آسمان کشور را ارتقا بخشیده و باعث شده است تا ایران در برابر هرگونه تهدید هوایی، آمادگی کاملی داشته باشد.

در ادامه، فرمانده نیروی پدافند هوایی از نزدیک در جریان روند عملیاتی سامانه‌های پدافندی مستقر در مواضع قرار گرفت.

قائم‌مقام جامعه اسلامی مهندسین:

رئیس جمهور نمی خواهد امیدواهی به مردم دهد

قائم مقام جامعه اسلامی مهندسین، سفرهای استانی رئیس جمهور را موجب تقویت ارتباط دولت و مردم توصیف کرد و آن را ویترینی برای دولت خواند و گفت: در این سفرها مردم از نزدیک با اعضای کابینه و رئیس جمهور ارتباط می گیرند و تصمیم‌هایی هم در سطح کلان برای استان‌ها اتخاذ می‌شود.

علیرضا خجسته‌پور با اشاره به این بخش از فرمایشات رهبری و تاکید ایشان بر حضور دولت در میان مردم و سفرهای استانی، گفت: رهبری در دیداری که با رئیس جمهور و اعضای هیأت دولت داشتند به نکته بسیار دقیق و خوبی اشاره کردند و آن این بود که سفرهای استانی در واقع حضور دولت در میان مردم و در میدان است به این معنا که اعضای دولت نباید در لابلای اتاق‌ها و گزارشات و آمارها گم شوند.

قائم مقام جامعه اسلامی مهندسین، سفرهای استانی رئیس جمهور را موجب تقویت ارتباط دولت و مردم توصیف کرد و آن را ویترینی برای دولت خواند و عنوان کرد: در این سفرها مردم از نزدیک با وزرای دولت و اعضای کابینه و رئیس جمهور ارتباط می گیرند و حرف‌هایشان را بیان می‌کنند، ضمن آنکه در این سفرها از پروژه‌ها و نارسایی‌ها در استان‌ها در سطح کلان تصمیم گیری می‌شود.

خجسته‌پور گفت: سفرهای استانی برکات فراوانی در پی خواهد داشت، اما در کنار آن باید این نکته را هم مدنظر قرار داد که خدای ناکرده این برکات و خوبی‌ها را نباید با وعده‌های غیرممکن و ناعملی تبدیل به نارضایتی مردم کرد.

رییس مجلس شورای اسلامی:

موفقیت دولت، کامیابی اسلام و نظام است

رییس مجلس شورای اسلامی گفت: بدون توهین رقابت کرده ام ، رقیب این دولت بودم و مواضع من مشخص است اما امروز موفقیت این دولت، موفقیت اسلام، نظام و مردم است.

محمد باقر قالیباف روز دوشنبه در حاشیه آیین سوگواری رحلت پیامبر (ص) و شهادت امام حسن مجتبی(ع) در مشهد افزود: همیشه باید گوش به فرمان مقام معظم رهبری باشیم و هر جا که سخنی در راستای کلام حضرت آقا باشد را دنبال کنیم.

وی ادامه داد: رهبر انقلاب می فرمایند موفقیت دولت موفقیت همه ماست، مواضع من نیز کاملا روشن و شفاف بوده و مواضع من یواشکی و مبهم نبوده است اما برخی را می بینم ، حالا به هر دلیلی، قلبشان راضی نیست این دولت موفق شود و این با خواسته رهبری همسو نیست.

رییس مجلس شورای اسلامی گفت: اگر نقدی به دولت داریم که داریم می توانیم در جلسات دو نفره با رییس جمهوری مطرح کنیم وگرنه در نشست های سه نفره و یا در شورای عالی امنیت ملی بیان کنیم و یا در هیات رییسه مجلس یا صحن علنی مجلس مطرح می کنیم و در نهایت با مردم در میان می گذاریم اما این که در کمین بنشینیم و چوب لای چرخ بگذاریم و یا در کمین بنشینیم و دولت را تضعیف کرده و ایراد بی خود بگیریم صحیح نیست و مغایر با حرف رهبر انقلاب است.

قالیباف افزود: حتما حامی مبانی انقلاب هستیم و حتما به دولتی که در مسیر و در راستای مبانی انقلاب باشد خدمت می کنیم و این موضوع را عین حق و جوانمردی می دانیم و به آن کمک نیز می کنیم.

کنعانی در واکنش به سخنان دادستان کل آمریکا؛

ادعای دخالت ایران در انتخابات آمریکا بی‌اساس است

سخنگوی وزارت امور خارجه در واکنش به ادعای دادستان کل آمریکا مبنی بر اقدامات تهاجمی برخی کشورها از جمله جمهوری اسلامی ایران برای تاثیرگذاری بر روند و نتایج انتخابات آمریکا گفت: یک بار دیگر این ادعاهای تکراری را بی‌اساس، مغرضانه و دارای مصارف سیاسی داخلی در آمریکا دانسته و چنین اتهاماتی را مردود اعلام می‌کنیم.

ناصر کنعانی افزود: مقامات دولت آمریکا نمی‌توانند ترمیم شکاف‌ها و مشکلات داخلی این کشور را که ریشه‌های ساختاری، سیاسی و اجتماعی دارد، با فرافکنی و اتهام زنی به دیگران، در خارج از مرزهای این کشور جستجو کنند.

سخنگوی دستگاه دیپلماسی تصریح کرد: دولت آمریکا که پیشرو در مداخلات غیرقانونی در امور داخلی دیگر کشورهای مستقل بوده و فهرست بلندبالایی از چنین اقدامات مخربی را در کارنامه خود دارد، نمی‌تواند با اتهام زنی به دیگر کشورها، مشکلات و بحران‌های داخلی خود را به سایر کشورها منتسب نموده و بر سابقه سیاه رفتارهای مداخله‌جویانه و فراقانونی خود در امور داخلی کشورهای مستقل سرپوش بگذارد.

وزیر تعاون، کار و رفاه اجتماعی:

مداخلات نادرست دولت تعاونی‌ها را تضعیف کرد

وزیر تعاون، کار و رفاه اجتماعی با بیان اینکه سهم تعاونی‌ها از اقتصاد ۵ درصد است، گفت: مداخلات نادرست دولت، تعاونی‌ها را تضعیف کرد.

احمد میدری در سخنرانی پیش از خطبه‌های نماز عبادی- سیاسی جمعه تهران با اشاره به پشت سر گذاشتن ۱۳ شهریور، روز ملی تعاون، به جایگاه تعاونی‌ها در اقتصاد اشاره کرد و گفت: تعاونی در دنیای امروز و در تاریخ ایران وجود داشته و دارد و هدف از آن تجمیع قدرت‌های کوچک اقتصادی برای ایجاد تحولات بزرگ بوده است.

وی با بیان اینکه سال آینده در دنیا به عنوان

سلامت دهانتان چه اثری بر سلامت عمومی‌تان می‌گذارد؟

باور کنید یا نه، دهان شما چیزهای زیادی برای گفتن در مورد سلامتی‌تان دارد. از دوران کودکی به ما یاد داده‌اند که به طور مرتب مسواک بزنیم و نخ دندان استفاده کنیم تا دندان‌هایمان دچار پوسیدگی نشوند، لکه‌دار نشوند، بیماری لثه نگیریم و دهانمان بدبو نباشد. اما چیزی که شاید ندانید این است که عادت‌های خوب مربوط به بهداشت دهان، اثر مثبتی بر سلامت تمام بدن می‌گذارند.

دهان ما اقامتگاه بیش از ۷۰۰ نوع باکتری و قارچ است و به عنوان یک ورودی برای سیستم گوارش و تنفس عمل می‌کند. بنابراین وقتی به درستی از سلامت دهان خود مراقبت نمی‌کنیم و اجازه می‌دهیم باکتری‌ها خارج از کنترل در دهان ما تکثیر شوند، این باکتری‌ها می‌توانند وارد جریان خونمان شده و در تمام بدن پخش شوند.

در واقع تحقیقات نشان می‌دهد بیماری لثه و پوسیدگی دندان می‌توانند منجر به انواع مشکلات در سلامتی شوند، از جمله بیماری قلبی، پنومونی و مشکلات بارداری.

اگر یاد بگیرید چگونه از سلامت دهان خود مراقبت کنید در واقع روی سلامت کل بدنتان سرمایه‌گذاری کرده‌اید و در جهت سلامت ذهن و روان و تقویت اعتمادبه‌نفستان قدم بزرگی برداشته‌اید.

علائم سلامت ناکافی دهان

افرادی که رژیم غذایی ناسالم دارند، خصوصا قند و شیرینی زیاد می‌خورند یا سیگار می‌کشند و الکل مصرف می‌کنند و یا استرس زیادی دارند بیشتر در معرض ابتلا به مشکلات دندانی و عوارض مرتبط با دهان هستند. علائم مشکلات دندانی:

. دندان درد
. پوسیدگی و کرم‌خوردگی دندان
. بیماری لثه مانند التهاب لثه که یک عفونت جدی لثه است و به هم به بافت نرم و هم استخوان‌های حامی دندان‌ها آسیب می‌زند
. تحلیل رفتن لثه‌ها
. زخم‌های دهانی
. بوی بد دهان
. حساسیت نسبت به غذاهای گرم یا سرد

عوارض و بیماری‌های مرتبط با سلامت ناکافی دندان‌ها

تحقیقات نشان می‌دهد مشکلات دندانی علاوه بر لبخند نازیبا و بدبو شدن دهان می‌توانند منجر به انواع عوارض مزمن شوند:

. بیماری قلبی: افرادی که از سلامت خوبی در دهان برخوردار نیستند بیشتر ممکن است به حمله قلبی و سکته مغزی، بیماری عروق کرونری، آریتمی قلب و نارسایی قلبی مبتلا شوند.

. آندوکاردیت یا التهاب پوشش داخلی قلب: باکتری‌های دهان که ناشی از بیماری لثه هستند می‌توانند وارد جریان خون شده و در بافت قلب ایجاد التهاب و عفونت کنند که به آن آندوکاردیت گفته می‌شود.

. پنومونی: باکتری‌های داخل دهان که ناشی از بهداشت ناکافی دهان هستند می‌توانند وارد جریان خون شده و ریه‌ها را دچار عفونت کرده و باعث پنومونی شوند.

. عوارض بارداری: سلامت ناکافی دهان با زایمان زودرس، پایین بودن وزن تولد جنین و پره‌اکلامپسی ارتباط دارد. بدتر اینکه بارداری ریسک مشکلات دندانی مادر را افزایش می‌دهد و علت آن نوسانات زیاد هورمونی می‌باشد.

. بیماری آلزایمر و زوال عقل: برخی کارشناسان عقیده دارند باکتری‌های دهان که وارد خون می‌شوند می‌توانند به مغز رسیده و باعث التهاب بافت عصبی شوند.

بهداشت نامناسب دهان و دندان نه تنها باعث بیماری‌های مزمن می‌شود بلکه سلامت دهانتان نیز می‌تواند تحت تاثیر یک سری عوارض قرار بگیرد. عوارض مزمن زیر می‌توانند مشکلاتی برای دهان و فکتان ایجاد کنند:

. پوکی استخوان باعث ضعف و کاهش تراکم استخوان شده و می‌تواند باعث بی‌ثباتی در استخوان فک شود. در نتیجه ممکن است دندان‌ها لق شده یا بیفتند و لثه بیشتر مستعد عفونت شود.

. دیابت باعث قند خون بالا می‌شود که می‌تواند زمینه را برای بیماری لثه و لق شدن دندان‌ها فراهم کند.

. ایدز / HIV ناشی از ویروسی است که به سیستم ایمنی حمله‌ور می‌شود و مبارزه با عفونت را برای بدن سخت می‌کند. افرادی که ایدز یا HIV دارند بیشتر مستعد بیماری لثه، پوسیدگی دندان، زخم‌های دردناک دهانی و کاندیداز دهانی هستند که یک عفونت قارچی است.

. فیبرومیالژیا اغلب با خشکی دهان مرتبط است که بر تولید بزاق اثر می‌گذارد. بزاق به کنترل تعداد باکتری‌ها در دهان کمک می‌کند.

توصیه‌هایی برای محافظت از سلامت دهان

داشتن عادات سالم دهانی و مراجعه منظم به دندانپزشک، کلید خود مراقبتی در سلامت دهان و اعتمادبه‌نفس شماست:

. روزی دو بار دندان‌هایتان را با خمیردندان فلوراید‌دار و هر بار دست کم ۲ دقیقه مسواک بزنید. از مسواک با برس نرم یا از مسواک برقی استفاده کنید.

. حداقل روزی یک بار از نخ دندان استفاده کنید تا پلاک‌های بین‌دندانی و در خط لثه زدوده شوند.

. از دهان‌شویه ضدعفونی‌کننده برای پاکسازی کامل دهان بعد از مسواک و نخ‌دندان استفاده کنید.

. سالی دو بار برای چکاپ به دندانپزشک مراجعه کنید.

. رژیم غذایی سالمی داشته باشید و کمتر از غذاها و نوشیدنی‌های قندی استفاده کنید.

. به داروهایی که مصرف می‌کنید دقت کنید. مثلا ضداحتقان‌ها و آنتی‌هیستامین‌ها می‌توانند باعث خشکی دهان شده و تولید بزاق را کاهش دهند.

. بیماری‌های مزمن مانند دیابت یا پوکی استخوان را مدیریت و کنترل کنید.

. سیگار نکشید و آدامس تنباکو نجوید.

بین سلامت دهان و سلامت کل بدن ارتباط نزدیکی وجود دارد. داشتن عادت‌های درست بهداشت دهان فقط لبخندتان را زیباتر نمی‌کنند، بلکه روی سلامتی‌تان هم اثر می‌گذارند.

چرا پاهایمان خواب می‌رود؟

همهٔ ما گاهی خواب‌رفتن دست یا پا را تجربه می‌کنیم که نتیجهٔ طبیعی فشردگی عصب است. احساس گزگز اغلب با تغییر وضعیت بدن به‌راحتی برطرف می‌شود، چون فشار وارد بر عصب حذف می‌شود. خواب‌رفتن دست‌ها و پاها پارستزی نیز نامیده می‌شود.

خیلی از افراد تصور می‌کنند خواب‌رفتن دست‌وپا به این دلیل است که خون به این اندام‌ها نمی‌رسد؛ اما همان‌طور که گفتیم این اتفاق بیشتر به عصب‌ها مربوط می‌شود. عصب‌ها مانند سیم‌های بسیار باریکی هستند که در تمام بدن کشیده شده‌اند و پیام‌های عصبی را بین مغز و بدن ردوبدل می‌کنند. وقتی روی پاهایتان می‌نشینند، عصب‌ها در این قسمت فشرده می‌شوند. این عصب‌ها نمی‌توانند به طور نرمال پیام‌ها را ردوبدل کنند و به همین علت در این لحظات، ارتباطات عصبی قطع شده و شما چیزی احساس نمی‌کنید.

یکی از عصب‌های پا که ممکن است فشرده شود، عصب فیبولار است که از کنار زانو عبور می‌کند و اغلب وقتی برای مدت طولانی پاها را ضربدری نگه می‌دارید، فشرده می‌شود یا پیچ می‌خورد.

وقتی از جایتان بلند می‌شوید یا پاهایتان را حرکت می‌دهید، عصب‌ها دیگر تحت‌فشار نیستند و احساس طبیعی پاهایتان بعد از چند ثانیه سوزن‌سوزن‌شدن زود برمی‌گردد. مشکلات جدی‌تر دیگر، مثل انقباض رگ و محدودشدن جریان خون نیز می‌تواند باعث خواب‌رفتن دست‌وپا شود. اگر تمام مدت با این مشکل روبرو هستید، پس لازم است برای بررسی و تشخیص درست علت، به پزشک مراجعه کنید.

عوارضی که می‌توانند باعث خواب‌رفتن دست‌وپا یا احساس گزگز و سوزن‌سوزن شوند:

. فشردگی یا درگیری عصب‌ها: خیلی وقت‌ها یک عصب می‌تواند از همان ابتدا در نخاع دچار درگیری یا پیچ‌خوردگی شود و با همین وضعیت به پاها و انگشتان برود. اغلب فیزیوتراپی می‌تواند این عارضه را مداوا کند؛ اما در موارد شدیدتر نیاز به عمل جراحی است.

شاید خواب‌رفتن دست‌وپا یا بی‌حسی و گزگزی که دارید حس خوبی نباشد؛ اما خیلی زود از بین خواهد رفت. اما اگر اغلب خیلی طول می‌کشد تا به حالت نرمال برگردید یا این اتفاق مکرراً برایتان رخ می‌دهد، پس ممکن است عصب‌هایتان آسیب‌دیده باشند

. کمبود ویتامین‌ها و مواد مغذی: داشتن رژیم غذایی نادرست باعث می‌شود ویتامین‌های B و مواد مغذی دیگر که برای عملکرد عصب‌ها لازم‌اند به اندازه کافی به بدن نرسند.

. بیماری سیستمیک: مشکلات تیروئید، بیماری‌های کبد و کلیه، التهاب مزمن، دیابت و عدم تعادل هورمونی از علت‌های ممکن مشکلات عصب هستند که می‌توانند منجر به خواب‌رفتن و بی‌حسی دست‌ها و پاها شوند.

. نوروپاتی: علائم نوروپاتی می‌تواند از بی‌حسی کامل تا سوزش شدید را شامل بشود. نوروپاتی از عوارض شایع دیابت شیرین است.

چگونه دست‌وپای خواب‌رفته را بیدار کنیم؟

یک راه‌حل ساده این است که از جایتان بلند شوید و راه بروید. با حرکت‌دادن قسمت‌هایی از بدن که خواب‌رفته، گردش خون به حالت عادی برمی‌گردد و فشار کمتر می‌شود. اگر خیلی طول می‌کشد دست یا پایتان از خواب بیدار شود یک راه‌حل دیگر این است که عضلات گردن خود را شُل کنید. ماساژ این قسمت می‌تواند تنش عضلات را کاهش داده و راه‌های عصبی را باز کرده و جریان خود را نیز بهتر کند. دهیدراته یا کم‌آب شدن بدن هم خیلی وقت‌ها می‌تواند خواب‌رفتن دست‌وپا را تشدید کند؛ بنابراین ایده خوبی است که هر وقت دست یا پایتان خواب رفت آب بنوشید و به دفع سموم و اسیدلاکتیک جمع شده در عضلاتتان کمک کنید.

در نهایت بهترین توصیه‌ای که می‌توان برای پیشگیری از خواب‌رفتن دست‌وپا ارائه داد این است که وضعیت بدن خود را هر چند دقیقه تغییر دهید و عضلات را بکشید.

چه زمانی گزگز یا بی‌حسی دست‌وپا نرمال نیست؟

وقتی پاهایتان خواب می‌روند، فقط چند ثانیه طول می‌کشد تا به وضعیت عادی برگردند. شاید خواب‌رفتن دست‌وپا یا بی‌حسی و گزگزی که دارید حس خوبی نباشد؛ اما خیلی زود از بین خواهد رفت. اما اگر اغلب خیلی طول می‌کشد تا به حالت نرمال برگردید یا این اتفاق مکرراً برایتان رخ می‌دهد، پس ممکن است عصب‌هایتان آسیب دیده باشند. ضمناً لازم است بدانید بی‌حسی پاها می‌تواند علامتی از یک عارضه پزشکی باشد. اگر به‌صورت غیرطبیعی و طولانی‌مدت پاهایتان بی‌حس می‌شوند، حتماً به پزشک متخصص پا مراجعه کنید و علائم خود را شرح دهید.

توصیه‌ها و هشدارها

فوق تخصص گوارش کودکان:

قطره طلایی که کودکان را شارژ می‌کند

فوق تخصص گوارش کودکان گفت: چهار تا شش ماهگی سن مناسب استفاده قطره آهن در شیرخواران است.

آهن یک ماده معدنی است که نوزادان و کودکان برای سلامتی و رشد به آن نیاز دارند. گلبول‌های قرمز حاوی هموگلوبین هستند، پروتئینی که اکسیژن را به تمام سلول‌های بدن می‌رساند. بدن ما برای ساختن هموگلوبین به آهن نیاز دارد. آهن به گلبول‌های قرمز رنگ می‌دهد. در صورت کمبود آهن، گلبول‌های قرمز کوچک و رنگ پریده می‌شوند و نمی‌توانند اکسیژن کافی را به اندام‌ها و ماهیچه‌های بدن برسانند. به این وضعیت کم‌خونی ناشی از فقرآهن گفته می‌شود. آهن برای رشد طبیعی مغز نوزادان و کودکان ماده‌ای ضروری است. نوزادانی که آهن کافی دریافت نکنند دچار کمبود یا فقر آهن شده و درنتیجه ممکن است فعالیت بدنی کمتر و نیز رشد کندتری داشته باشند. این کودکان ممکن است این علائم را نشان دهند: روند رشد و افزایش وزن آهستهپوست رنگ‌پریدهبی‌اشتهاییتحریک‌پذیری (تندخوییوبداخلاقی) کمبودآهن می‌تواند بر عملکرد کودکان بزرگ‌تر در مدرسه نیز تأثیر بگذارد. سطح پایین آهن ممکن است تمرکز را برای کودک سخت کند و باعث شود کودک احساس خستگی و ضعف داشته باشد. امیرحسین حسینی، فوق تخصص گوارش کودکان دانشگاه علوم پزشکی شهید بهشتی با اشاره به اینکه چهار تا شش ماهگی سن مناسب استفاده قطره آهن در شیرخواران است، اظهار کرد: در برخی موارد، استثنائاتی برای مصرف زودتر قطره آهن خصوصا در نوزادان نارس وجود دارد. وی افزود: معمولا شیرخوارانی که کم‌خونی ندارند، دو تا چهار میلی گرم به ازای هر کیلوگرم وزن بدن به مصرف آهن المنتال نیاز دارند. حسینی درباره نوزادنی که دچار کم خونی‌اند، گفت: در این نوزادان به ازای هر کیلوگرم وزن، مصرف چهار تا شش میلی گرم قطره با نظر پزشک متخصص ضروری است. این عضو هیأت علمی دانشگاه توضیح داد: اگر قطره آهن برای شیرخواران استفاده نشود، اولین اتفاق کم شدن ذخیره آهن و یا کم خونی است. وی با اشاره به اینکه کم‌خونی برای کودکان عوارض زیادی دارد اضافه کرد: بی‌قراری، عصبی بودن شیرخوار، بی‌حالی، اختلال در شیرخوردن از جمله این عوارض است. به گفته این متخصص گوارش کودکان فقر آهن در دراز مدت بر ضریب هوشی افراد و رشد مغزی اثرات مخرب دارد. حسینی تاکید کرد: مصرف آهن برای کودکان، خصوصا کودکان کمتر از دو سال ضرورت دارد.

گوشت قرمز از بیشترین میزان آهن برخوردار است

متخصص کودکان دانشگاه علوم پزشکی شهیدبهشتی با بیان اینکه انواع گوشت‌های قرمز، غنی از آهن هستند، ادامه داد: جگر، انواع گوشت قرمز، سبزیجاتی که برگ سبز دارند، حبوبات و انواع عدس دارای مقادیر بالای آهن هستند. وی تاکید کرد: گوشت قرمز از بیشترین میزان آهن برخوردار است. حسینی با اشاره به اینکه آهن موجود در گیاهان با هم تفاوت دارد، اضافه کرد: جذب آهن گوشت قرمز بسیار زیاد است؛ ضمن اینکه آهن بیشتری نسبت به منابع گیاهی دارد.

آگهی دعوت سهامداران شرکت طب پرتو صدرا سهامی خاص ثبت شده به شماره ۸۷۵۷ و شناسه ملی ۱۰۸۶۰۴۶۸۴۰۵ جهت تشکیل مجمع عمومی عادی

بدینوسیله از کلیه سهامداران شرکت دعوت می شود تا در جلسه مجمع عمومی فوق العاده که در ساعت ۱۴ مورخ ۱۴۰۳/۰۶/۲۹ در محل اصلی شرکت تشکیل می گردد حضور بهم رسانند.

دستور جلسه:

۱ - تغییر موسس

هیات مدیره شرکت

عوارض گوارشی که باعث افزایش وزن می‌شوند

اگر دچار افزایش وزن بی‌دلیل هستید، شاید علت آن مشکلات گوارشی باشد. همراه ما باشید تا به برخی از مشکلات گوارشی شایع که باعث افزایش وزن می‌شوند بپردازیم.

التهاب و مشکلات مزمن در سیستم گوارش می‌توانند باعث افزایش وزن شوند، به این دلیل که با وجود این عوارض، سیستم گوارش نمی‌تواند عملکرد مناسبی در تجزیه غذا داشته باشد. مواد مغذی ممکن است به‌اندازه کافی جذب نشوند و بدن شما نتواند ضایعات و سموم را به‌خوبی دفع کند و دچار نفخ و یبوست و چربی اضافی در بدن و عادت‌های نادرست غذایی و دیگر مشکلات گوارشی شوید.

سندرم روده نشت‌کننده؛ ریشه مشکلات گوارشی

یکی از مشکلات رایج گوارشی، سندرم روده نشت‌کننده است که در میان پزشکان بیشتر و بیشتر شناخته می‌شود و قطعاً لازم است درباره‌اش بدانید.

فهمیدن اینکه آیا دچار سندرم نشت روده هستید یا در معرض آن قرار دارید می‌تواند به کنترل درد و کاهش التهاب کمک کند و ضمناً می‌توانید متوجه شوید آیا لازم است تغییراتی در سبک زندگی و رژیم غذایی‌تان ایجاد کنید؟

تشخیص سندرم نشت روده برای بهبود عملکرد روده و گوارش ضروری است تا جلوی افزایش وزن ناشی از این اختلال گرفته شود.

تشخیص مشکلات گوارشی: کلید مدیریت سلامت گوارش

مشکلات گوارشی در اینکه روزمان چگونه پیش می‌رود نقش تعیین‌کننده‌ای دارند. مشکلاتی که از سیستم گوارش ما نشئت می‌گیرند می‌تواند زندگی روزمره ما را به‌سرعت تحت‌تأثیر قرار بدهند و در آن اختلال ایجاد کنند.

این مشکلات اغلب می‌توانند تحت‌تأثیر انتخاب‌های غذایی ما باشند.

متخصصین گوارش می‌گویند مشکلات گوارشی می‌تواند منجر به انواع پیامدها شوند از جمله افزایش وزن.

داشتن یک سیستم گوارش سالم و درک تفاوت بین باکتری‌های خوب و بد، برای سلامتی لازم است.

آیا ممکن است دلیل اضافه‌وزنتان مشکلات گوارشی باشد؟

اگر دچار افزایش وزن بی‌دلیل هستید، شاید علت آن مشکلات گوارشی باشد. همراه ما باشید تا به برخی از مشکلات گوارشی شایع که باعث افزایش وزن می‌شوند بپردازیم.

وجود یک عدم تعادل در باکتری‌های روده در سیستم گوارش می‌تواند گوارش و عملکرد دفع را مختل کند. این به‌هم‌خوردن تعادل بر مدیریت وزن و سلامت عمومی گوارش اثر می‌گذارد

بیماری ریفلاکس اسید

بیماری رفلاکس اسید معده به مری با علائمی مانند سوزش معده همراه است. این سوزش اغلب شبیه این است که انگار اسید معده به سمت سینه بالا می‌آید. بیماری رفلاکس خیلی وقت‌ها باعث می‌شود فرد به دنبال راه تسکینی برای سوزشی که دارد سراغ خوردن برود. بله، خوردن احساس سوزش را کمتر می‌کند؛ چون وقتی غذایی خوردید، معده شروع به هضم آن می‌کند و احساس سوزش برطرف می‌شود.

این سیکل معیوب می‌تواند منجر به پرخوری و نفخ و تهوع و سکسکه شود و افزایش وزن با این رفتارها عجیب نیست.

زخم‌های گوارشی

بیماری زخم پپتیک به زخم‌هایی گفته می‌شود که در مخاط معده، روده باریک یا مری به وجود می‌آیند. زخم‌های گوارشی نتیجهٔ تولید زیاد اسید هستند و مثل بیماری ریفلاکس ممکن است احساس کنید با خوردن غذا احساس سوزش و شکم‌دردتان کمتر می‌شود. اما این پرخوری‌های مکرر به‌عنوان یک عکس‌العمل تسکین‌دهنده باعث نفخ و اضافه‌وزن می‌شوند.

یبوست

یک باور اشتباه رایج این است که یبوست مستقیماً منجر به افزایش وزن می‌شود. این ارتباط مستقیم نیست؛ بلکه یبوست‌های مکرر می‌تواند نشانه کُندی متابولیسم باشد که بر وزن اثر می‌گذارد. همچنین دیرتر تخلیه‌شدن معده عارضه‌ای است که در آن غذا با تأخیر زیادی از معده به روده باریک وارد می‌شود و همین می‌تواند موجب یبوست شده و اضافه‌وزن در پی داشته باشد.

رشد زیاد باکتری‌های روده

وجود یک عدم تعادل در باکتری‌های روده در سیستم گوارش می‌تواند گوارش و عملکرد دفع را مختل کند. این به‌هم‌خوردن تعادل بر مدیریت وزن و سلامت عمومی گوارش اثر می‌گذارد.

رشد زیاد باکتری‌های روده باریک (SIBO) یک مشکل رایج است که خیلی وقت‌ها به دلیل تست پزشکی نشدن، سال‌ها تشخیص داده نشده می‌ماند و باعث اختلالات گوارشی، حساسیت‌های غذایی، شکم‌درد، التهاب مزمن، نفخ شکم، تورم شکم و جذب نامناسب مواد مغذی و بسیاری علائم دیگر می‌شود. اکثر این علائم اغلب به افزایش وزن منتهی می‌شوند.

سندرم روده تحریک‌پذیر (IBS)

سندرم روده تحریک‌پذیر زمانی رخ می‌دهد که در گوارش مشکلاتی مانند حساسیت‌های غذایی، اسهال و عدم تعادل باکتری‌های بد و خوب به‌وجود می‌آید. اولین علامت سندرم روده تحریک‌پذیر شکم‌درد است که اغلب با نفخ و یبوست همراه است. نفخ می‌تواند باعث شود احساس کنید وزن اضافه کرده‌اید. سندرم روده تحریک‌پذیر را نباید با بیماری التهابی روده اشتباه بگیرید.

کولیت السراتیو

بیماری التهابی روده مانند کولیت السراتیو یا بیماری کرون معمولاً موجب کاهش اشتها و کاهش وزن می‌شود. درمان‌هایی مانند مصرف استروئیدها می‌توانند این علائم را معکوس کنند و منجر به افزایش اشتها و افزایش وزن شوند.

درنتیجه

اگر افزایش وزن بی‌دلیل دارید، علائم گوارشی دارید یا مشکوک به عفونت‌های باکتریایی یا عوارض گوارشی هستید و دوست دارید احساس بهتری داشته باشید به پزشک مراجعه کنید.

پزشک می‌تواند علت اصلی را پیدا کرده، رژیم غذایی و اصلاح الگوهای غذایی به شما توصیه کرده و کمکتان کند به وزن سالم خود برگردید و ضمناً التهاب گوارشتان را کاهش دهید و مشکلات گوارش خود را بهبود بخشید.

آیا کمبود آنزیم‌های گوارشی می‌تواند موجب افزایش وزن شود؟

کمبود آنزیم‌های گوارشی می‌تواند موجب سوء جذب مواد مغذی و ناراحتی‌های گوارشی شود که ممکن است بر عادات غذایی اثر گذاشته و باعث افزایش وزن شوند.

آیا رژیم غذایی پُرفیبر می‌تواند به مدیریت وزن در اختلالات گوارشی کمک کند؟

یک رژیم غذایی متعادل و سرشار از غذاهای فیبردار می‌تواند برای سلامت گوارش و مدیریت وزن مفید باشد و به دفع روده‌ها کمک کرده و علائم اختلالات گوارشی را تسکین دهد.

اینفوگرافی

کمبود منیزیم چه تاثیری بر سلامتی‌تان دارد؟

اخبار

استاندار قم:

درب اتاق مدیران باید بر روی مردم باز باشد

استاندار قم با بیان اینکه درب اتاق مدیران باید بر روی مردم باز باشد، عنوان کرد: خط قرمز مدیریت استان خدمت‌رسانی شایسته به مردم است و در این حوزه با مدیران کم‌کار برخورد می‌شود.

سید محمد آقامیری روز یکشنبه در جلسه شورای اداری استان قم، با بیان اینکه پیش از بنده ۱۳ استاندار در قم خدمت کرده‌اند، ادامه داد: بعد از بنده نیز ده‌ها استاندار در این کسوت قرار خواهند گرفت و در این بین آنچه مهم است خدمت‌رسانی حداکثری به مردم و رسیدگی به مطالبات آنهاست. وی با انتقاد از برخورد و نحوه خدمت‌رسانی برخی از مدیران دستگاه‌های اجرایی، تصریح کرد: احساس می‌شود برخی از مدیران ادای خدمت را در می‌آورند؛ باید توجه داشته باشیم که مردم به‌خاطر گرفتاری به ما مراجعه می‌کنند و ما موظف هستیم تا مطالبات آنها را مورد توجه قرار بدهیم.

آقامیری افزود: از نظر بنده ملاقات های بدون واسطه مدیران دستگاه‌های اجرایی با ارباب و رجوع از اهمیت ویژه‌تری برخوردار است.

استاندار قم با تاکید بر اینکه مدیران دستگاه‌های اجرایی باید تا آخرین ساعت تودیع و معارفه به مردم خدمت‌رسانی کنند، عنوان کرد: ادامه ملاقات‌های مردمی، رسیدگی به وضعیت روستاها و افراد مستضعف تاکید همیشگی ما به مدیران دستگاه‌های اجرایی است. وی با بیان اینکه با گذشت بیش از چهار دهه از انقلاب هنوز برخی از روستاهای استان قم از آب لوله‌کشی بهداشتی محروم هستند، افزود: مهاجرت معکوس به روستاها بدون توسعه شایسته خدمات امکان‌پذیر نیست.

انتقاد از عدم جذب اعتبارات شناور و مصوب ملی

آقامیری در ادامه با انتقاد از عدم جذب اعتبارات شناور و مصوب ملی، یادآور شد: درصورتی که دستگاهی نتواند اعتبارات مصوب خود را جذب کند، بودجه آن دستگاه در سال آینده به میزان دوبرابر کاهش خواهد یافت.

استاندار قم با تاکید بر اهمیت تحقق شعار سال، گفت: برخی از دستگاه‌های استانی علاوه بر اینکه نقشی در تحقق شعار سال و بهبود وضعیت اقتصادی با مشارکت مردم ندارند؛ بلکه باسیاست گذاری های خودبه‌مانعی بزرگ در تحقق این شعار تبدیل شده‌اند.

آقامیری یادآور شد: مدیران دستگاه‌های اجرایی با کارشناسانی که در تحقق شعار سال و یا پیشبرد سایر طرح‌های کلان نظرات مغایر با منافع استانی می‌دهند به‌شدت برخورد کنند و اجازه ندهند تصمیمات آنها بر منافع عمومی غلبه کند.

وی قرارگیری در آستانه بازگشایی مدارس را مورد توجه قرار داد و گفت: تمامی دستگاه‌ها موظف هستند تا همکاری لازم را با آموزش‌وپرورش برای خدمت‌رسانی بهتر داشته باشند.

استاندار قم با اشاره به‌ضرورت اجرای قانون جوانی جمعیت، اضافه کرد: اولویت انتصاب مدیران به‌خصوص در سطح مدارس با افراد متأهل باشد.

مدیرعامل سازمان آتش‌نشانی و خدمات ایمنی شهرداری قم:

آتش‌نشانی قم از استانداردهای جهانی پیشی گرفت

مدیرعامل سازمان آتش‌نشانی و خدمات ایمنی شهرداری قم گفت: میانگین مدت زمان رسیدن خودروهای آتش‌نشانی به حریق در شهر قم در گذشته پنج دقیقه بوده که در حال حاضر به سه دقیقه و ۳۰ ثانیه رسیده در حالی که استانداردهای جهانی بالای ۴ دقیقه است.

علی زندیه در گفت‌وگویی اظهار کرد: مدت رسیدن ماشین‌های آتش‌نشانی به حوادث و حریق از موضوعات مهم برای سازمان و شهروندان است.

وی با تاکید بر اینکه زمان رسیدن آتش نشانی در قم پایین‌تر از استاندارد جهانی است، افزود: میانگین مدت زمان رسیدن ماشین‌های آتش نشانی به حریق در شهر قم در گذشته ۵ دقیقه بوده که در حال حاضر به ۳ دقیقه و ۳۰ ثانیه رسیده، این در حالی است که استانداردهای جهانی بالای ۴ دقیقه است. مدیرعامل سازمان آتش‌نشانی و خدمات ایمنی شهرداری قم از پوشش جاده‌های اطراف و بخش‌های تابعه شهر قم توسط سازمان آتش‌نشانی شهرداری قم خبر داد و تصریح کرد: به دنبال ابلاغیه وزارت کشور، سازمان‌های آتش نشانی موظف به پوشش جاده‌های اطراف شهر و بخش‌های تابعه شدند. زندیه این موضوع را اتفاق ناخوشایندی برای آتش‌نشانی‌ها دانست و تاکید کرد: پوشش خودروهای درون شهری در جاده‌ای برون شهری و اعزام نیروهای سازمان آتش‌نشانی به‌بخش‌های تابعه بسیار دشوار است و موجب بروز مشکلاتی همچون طولانی شدن زمان رسیدن خودروها به محل حادثه می‌شود. وی ادامه داد: به نظر می‌رسد این تصمیم نیاز به بازنگری داشته و لازم است که با خرد دقیق‌تری ابعاد موضوع مورد بررسی قرار گیرد. مدیرعامل سازمان آتش‌نشانی و خدمات ایمنی شهرداری قم ارتقای فرهنگ شهروندی در کاهش زمان رسیدن نیروها به محل حادثه را مؤثر دانست و گفت: هم اکنون به دلیل آموزش‌های ارائه شده، مردم به محض شنیدن صدای آژیر، همکاری مورد نیاز را با خودروهای امدادی دارند و با آموزش‌های ارائه شده به شهروندان و مانورهای عملیاتی فرضی توانسته‌ایم راه عبور ایمن را برای خودروهای امدادی فراهم کنیم.

مدیرعامل سازمان فرهنگی اجتماعی ورزشی شهرداری قم خبر داد:

اجرای رویدادهای فرهنگی به مناسبت روز قم

مدیرعامل سازمان فرهنگی اجتماعی ورزشی شهرداری قم گفت: نام‌گذاری روز قم و برندسازی مؤثر آن می‌تواند قم را به مقصد جذاب‌تری برای گردشگران و سرمایه‌گذاران تبدیل کند.

محمد موسوی‌منش با اشاره به‌ضرورت ایجاد و ترویج یک تصویر مثبت و منحصربه‌فرد از شهر قم گفت: اختصاص یک روز به نام روز قم به‌منظور جلب نظر و توجه شهروندان، گردشگران، سرمایه‌گذاران، ایده مناسبی بوده که به‌منظور به‌کارگیری راهبُردهای بلندمدت برای تغییر و بهبود تصویر و جایگاه شهر قم در اذهان عمومی قابل‌توجه و اهمیت است.

مدیرعامل سازمان فرهنگی اجتماعی ورزشی شهرداری قم با اشاره به اینکه برندسازی مؤثر می‌تواند یک شهر را به مقصد جذاب‌تری برای گردشگران و سرمایه‌گذاران تبدیل کند افزود: قم، دومین حرم اهل‌بیت (س) در کشور است که باتوجه‌به وجود بارگاه نورانی حضرت فاطمه معصومه (س) و همچنین مسجد مقدس جمکران همواره از مقاصد مهم گردشگری در کشور محسوب می‌شود. وی با اشاره به اینکه هر شهر دارای ویژگی‌های فرهنگی، تاریخی، جغرافیایی و اجتماعی منحصربه‌فردی است ادامه داد: نام‌گذاری روزی به‌نام قم به‌شناسایی و تقویت این ویژگی‌ها کمک می‌کند تا شهر به‌عنوان یک مکان متمایز و خاص شناخته شود و درنظرگرفتن روز ۲۳ ربیع‌الاول و سالروز ورود حضرت فاطمه معصومه (س) به قم بر اهمیت این موضوع افزوده است. موسوی‌منش تصریح کرد: نام‌گذاری این روز و توجه به هویت شهری می‌تواند در نهایت موجب بهبود زیرساخت‌ها، خدمات عمومی و فضاهای شهری، کیفیت زندگی شهروندان را افزایش دهد. مدیرعامل سازمان فرهنگی اجتماعی ورزشی شهرداری قم ادامه داد: وقتی شهری یک هویت قوی دارد، ساکنان آن بیشتر به شهر خود افتخار می‌کنند و احساس تعلق بیشتری دارند که این احساس می‌تواند به مشارکت بیشتر شهروندان در فعالیت‌های شهری و بهبود زندگی اجتماعی منجر شود. وی به آغاز فرایند برنامه‌ریزی رویدادهای روز قم اشاره کرد و افزود: جلسات اولیه هماهنگی و برنامه‌ریزی انجام شده و اقدامات لازم به‌منظور تشکیل کمیته‌های فرهنگی، هنری، اجرایی، اطلاع‌رسانی و سایر کمیته‌ها صورت پذیرفته و امیدواریم بتوانیم امسال، برنامه‌های متفاوت‌تری نسبت به گذشته به اجرا دربیاوریم. موسوی منش در پایان تصریح کرد: برنامه‌های در نظر گرفته شده به مناسبت روز قم در سه سطح استانی، ملی و بین‌المللی خواهد بود.

مدیر منطقه ۷ شهرداری قم:

۳۰۰ پلاک در مسیر پل علیخانی تا عمار یاسر بهسازی می‌شود

مدیر منطقه ۷ شهرداری قم با بیان اینکه بهسازی و جداره‌سازی مسیر پل علیخانی تا بلوار عمار یاسر اجرایی خواهد شد گفت: در این پروژه حدود ۳۰۰ مغازه درگیر بهسازی خواهد بود.

محمد رمضانی در جلسه قرارگاه عملیاتی بررسی وضعیت پروژه‌های کلان شهرداری قم، با اشاره به آغاز پروژه بهسازی مسیر پل علیخانی و عمار یاسر اظهار کرد: بهسازی و جداره سازی مسیر پل علیخانی و عمار یاسر اجرایی خواهد شد. وی با بیان اینکه در این پروژه حدود ۳۰۰ مغازه درگیر بهسازی خواهند بود، افزود: همه ضوابط بصری نامناسب، بریدن تابلوها و... در حال انجام است که با مشخص شدن پیمانکار، فعالیت عمرانی این پروژه اجرایی می‌شود. مدیر منطقه ۷ شهرداری قم با تأکید بر اینکه اهمیت و چرایی اجرای این پروژه برای کاسبان و شهروندان تبیین می‌شود، عنوان کرد: جلسه‌ای در روزهای آینده با مالکان مغازه برگزار خواهد شد و روند اجرایی پروژه تشریح می‌شود.

معاون اداره کل آموزش و پرورش استان قم :

تراکم دانش آموزی در قم بالاتر از میانگین کشوری است

معاون پشتیبانی اداره کل آموزش و پرورش استان قم با بیان اینکه استان قم به لحاظ سرانه فضای آموزشی رتبه ۲۷ را در کشور دارد، یادآور شد: طی دوسال گذشته پروژه‌های خیّری و دولتی خوبی تحویل آموزش و پرورش شد، امسال نیز در مهرماه تعدادی از مدارس به مجموعه آموزش و پرورش اضافه می‌شود اما به دلیل افزایش تراکم جمعیت دانش‌آموزی تنها موفق به حفظ شرایط موجود هستیم.

عباس اسکندری پور در گفت‌وگویی با اشاره به ایجاد کارگروه تعمیر و تجهیز پروژه مهر، عنوان کرد: روند تعمیر و تجهیز مدارس را از خردادماه آغاز کردیم؛ ۲۵۰ مدرسه در قالب طرح شهید عجمیان، مورد بهسازی، تعمیر و رنگ کاری قرار گرفته است.

وی افزود : تقریبا سالانه نزدیک به ۱۰ هزار دانش‌آموز به جمعیت دانش آموزی استان اضافه می‌شود در همین راستا تجهیزات اولیه از جمله صندلی و نیمکت‌های مورد نیاز تامین شده است و روند توزیع آن‌ها در سطح مدارس تا هفته آینده ادامه خواهد داشت.

۶ هزار دانش‌آموز قمی اقدام به ثبت سفارش کتب درسی نکردند

اسکندری اظهار کرد: علی‌رغم اینکه ثبت سفارش کتب درسی از چندماه قبل آغاز شده است؛ اما متاسفانه در حال حاضر حدود ۶ هزار دانش‌آموز در استان قم داریم که با وجود انجام فرآیند ثبت نام در مدرسه، نسبت به ثبت سفارش کتاب اقدام نکردند.

وی اضافه کرد: عدم ثبت نام به موقع دانش آموزان در مدارس و تأخیر در ثبت سفارش کتب درسی از جمله مشکلات موجود برای آغاز سال تحصیلی جدید است که با همکاری والدین مرتفع خواهد شد.

معاون پشتیبانی اداره کل آموزش و پرورش استان قم بیان کرد: توزیع کتب درسی در مدارسی که ثبت سفارش کتب دانش‌آموزان آن تکمیل شده است از روز گذشته آغاز شده است. وی ضمن تاکید بر اینکه هرگونه خلل در فرآیند توزیع و تحویل کتب درسی به دلیل تاخیر در ثبت سفارش توسط اولیاء و دانش‌آموزان است، گفت: برآورد ما در رابطه با جمعیت دانش آموزی استان قم برای سال تحصیلی جدید ۳۱۴ هزار دانش‌آموز است.

تکمیل ظرفیت مدارس مهم‌ترین علت عدم ثبت نام دانش‌آموزان

معاون پشتیبانی اداره کل آموزش و پرورش استان قم با اشاره به کمبود نیروی انسانی، تاکید کرد: با استفاده از معلمان در شیفت مخالف و همچنین بهره‌مندی از ظرفیت همکاران بازنشسته به طور غیر موظف کمبود نیروی انسانی را جبران خواهیم کرد.

وی با بیان اینکه استان قم به لحاظ سرانه فضای آموزشی رتبه ۲۷ را در کشور دارد، یادآور شد: طی دوسال گذشته پروژه‌های خیّری و دولتی خوبی تحویل آموزش و پرورش شد، امسال نیز در مهرماه تعدادی از مدارس به مجموعه آموزش و پرورش اضافه می‌شود اما به دلیل افزایش تراکم جمعیت دانش‌آموزی تنها موفق به حفظ شرایط موجود هستیم. اسکندری یادآور شد: میانگین تراکم دانش آموزی در هر کلاس درس ۳۲ نفر است اما این امکان وجود دارد که در برخی مناطق استان تعداد دانش‌آموزان در هر کلاس به ۴۰ دانش‌آموز هم برسد.

وی تاکید کرد: مهم‌ترین علت عدم ثبت نام دانش‌آموزان و اعلام تکمیل ظرفیت مدارس نزدیک به محل مسکونی دانش آموزان تاخیر در انجام فرآیند ثبت نام است، البته این موارد بسیار اندک است؛ اما برخی اولیاء اواسط شهریورماه اقدام به ثبت نام‌می کنند.

معاون مشارکت‌های مردمی اداره کل بهزیستی استان قم خبرداد:

آغاز پویش "مشق سخاوت" برای یاری دانش‌آموزان نیازمند

معاون مشارکت‌های مردمی اداره کل بهزیستی استان قم گفت: بهزیستی پویشی با عنوان "مشق سخاوت" به جهت تأمین مایحتاج و لوازم التحریر دانش‌آموزان تحت پوشش برای سال تحصیلی جدید آغاز کرده است.

به گزارش ندای قم ،محمد علیمرادی در گفت‌وگویی ، با اشاره به فعالیت‌های حوزه مشارکت‌های مردمی بهزیستی گفت: حوزه مشارکت‌های مردمی بهزیستی یک مرکز غیردولتی با مشارکت مردم است که تحت پوشش بهزیستی، در زمینه مسکن و اشتغال جامعه هدف‌فعالیت‌می کند.

علیمرادی افزود: جامعه هدف بهزیستی متشکل از کلیه معلولان عزیز، زنان سرپرست خانوار، زنان آسیب‌دیده، کودکان کار، کودکان بی‌سرپرست و ایتام و همچنین بهبود یافتگان اعتیاد می‌شود. بهزیستی با مشارکت و مساعدت مردمی و خیرین بزرگوار در صدد برطرف کردن مشکلات و نیازهای متنوع جامعه هدف بر می‌آید. معاون مشارکت‌های مردمی اداره کل بهزیستی استان قم بیان کرد: در سال ۱۴۰۲ قریب به ۷۲ میلیارد تومان از طریق خیرین به بهزیستی کمک شد. امسال هم مساعدت‌های خوب و ارزشمندی داشتیم به طوری که بسیاری از نیازهای جامعه هدف از طریق این بزرگواران برطرف شده است.

وی از نحوه مشارکت‌های مردمی و نیازهای جامعه هدف که در اولویت قرار دارد، عنوان کرد: کمک‌های ما در حیطه‌های نقدی، غیرنقدی و خدماتی است. کمک‌های دولتی صورت می‌گیرد، ولی کلیه نیازهای متنوع جامعه هدف را پوشش نمی‌دهد.

علیمرادی در تشریح پویش مشق سخاوت یادآور شد: بهزیستی پویشی با عنوان "مشق سخاوت" به جهت تأمین مایحتاج و لوازم التحریر دانش‌آموزان تحت پوشش برای سال تحصیلی جدید آغاز کرده است، که خیرین عزیز می‌توانند با همراهی و مساعدت‌های خود پیش‌قدم شوند تا بخش اعظمی از مشکلات تحصیلی دانش‌آموزان جامعه هدف برطرف شود.

معاون مشارکت‌های مردمی اداره کل بهزیستی استان قم گفت: بازه زمانی مشارکت‌های مردمی در پویش مشق سخاوت تا اوایل مهرماه است، تا ما بتوانیم این اقلام را با رعایت تکریم این عزیزان، به موقع در اختیار جامعه هدف قرار دهیم تا در کنار همکلاسی‌های خود خجالت‌زده نشوند.

وی افزود: مردم عزیز می‌توانند کمک‌های نقدی خود را بنام هدایای اداره کل بهزیستی استان قم به طرق شماره کارت هدایای بهزیستی ۶۳۶۷۹۵۷۰۷۶۱۸۲۵۸۸، شماره شبا ۳۲۰۱۰۰۰۰۴۱۷۶۰۳۴۵۴۱۸۸۶۹۹۹ و شماره حساب بهزیستی ۴۱۷۶۰۳۴۵۴۱۸۸۶۹۹۹ واریز کنند

علیمرادی درباره بحث مشاغل و توانمندسازی ورود به عرصه اقتصادی اذعان کرد: هدف اصلی بهزیستی که به آن کمتر پرداخته می‌شود، بحث توانمندسازی اقتصادی جامعه هدف است. این مهم یک فرآیند زمانبری است که نیاز به الزامات خود دارد.

معاون مشارکت‌های مردمی اداره کل بهزیستی استان قم بیان کرد: ما می‌توانیم از طریق اشتغال، پرداخت وام‌ها و تسهیلات مختلف از طریق کاریابی و برپایی بازارچه‌های گوناگون برای مددجویانی که تولیداتی دارند کمک‌رسانی داشته باشیم ما در مسئله‌ی مسکن می‌توانیم در بخشی از آورده‌ی مسکن مددجویان تا حدودی کمک کنیم.

وی خاطرنشان کرد: بهزیستی تا جایی کمک می‌کند که جامعه هدف توانمند شوند و وابستگی آن‌ها به دستگاه‌ها و نهادهای حمایتی کمتر شود تا به سمت استقلال و خوداتکایی پیش روند. به افرادی که مجوز فنی و حرفه‌ای یا جواز کسب دارند، وام اشتغال نیز پرداخت‌می‌شود.

مدیرعامل سازمان تاکسیرانی شهرداری قم مطرح کرد

نیاز به ۴۵۰۰ خودرو برای پوشش سرویس مدارس

مدیرعامل سازمان نظارت بر تاکسیرانی شهرداری قم گفت: شهرداری قم برای پوشش تمام تقاضاها برای سرویس مدارس به ۴۵۰۰ خودرو نیاز دارد.

قاسم طالبی روز سه‌شنبه سیزدهم شهریور در جلسه شورای مدیران شهرداری قم با اشاره به بخشنامه جدید هیئت وزیران در ارتباط با سرویس مدارس اظهار کرد: بلافاصله پس از ابلاغ این بخشنامه، شیوه نامه مرتبط با آن در سازمان تاکسیرانی شهرداری قم تدوین و در شورای این سازمان و هیئت مدیره تصویب شد.

وی افزود: همچنین بر اساس تحلیل‌های قیمتی، مسئله نرخ سرویس مدارس نیز با در نظر گرفتن شاخص‌های مختلف تدوین و به شورای اسلامی شهر ارسال شد.

شروع پیش ثبت‌نام برای سرویس مدارس

مدیرعامل سازمان نظارت بر تاکسیرانی شهرداری قم تصریح کرد: به‌دلیل کم بودن زمان برای انجام مراحل قانونی، پیش ثبت نام سرویس مدارس با دریافت مبلغ ۲ میلیون و ۵۰۰ هزار تومان به صورت علی‌الحساب انجام شد تا پس از تصویب نرخ‌نامه، مراحل تکمیلی انجام شود. طالبی گفت: یکی از مسائل مهم این بود که شرکت‌های متقاضی برای حضور در این عرصه باید به تعداد دانش آموزانی که پذیرش می کنند، ضمانت نامه بانکی معادل مبلغ پیش ثبت نام ارائه کنند تا شهروندان دچار مشکل نشوند.

وی ادامه داد: درخواست ما این بود که اتحادیه شرکت‌های حمل و نقلی شیوه نامه وحدت رویه‌ای در این زمینه داشته باشد اما این اتفاق رخ نداد و به همین دلیل سازمان تاکسیرانی اقدام به تدوین شیوه نامه در اسرع زمان ممکن کرد.

مدیرعامل سازمان تاکسیرانی شهرداری قم با اشاره به رضایت والدین و آموزش و پرورش از نقش آفرینی شهرداری قم در مسئله سرویس مدارس در سال گذشته گفت: امسال موقعیت کاملاً متفاوت است و تمام امور در این مسئله مهم به شهرداری سپرده شده است.

۲ برابر شدن تقاضا برای سرویس مدارس

طالبی تصریح کرد: سال گذشته شهرداری قم مسئله سرویس مدارس برای ۱۴ هزار و ۷۰۰ دانش‌آموز را ساماندهی کرد اما امسال تا کنون ۲۵ هزار دانش‌آموز در سامانه سپند ثبت نام کرده‌اند و تخمین ما ۳۵ هزار مورد است.

وی با اشاره به اینکه پوشش این میزان تقاضا نیاز به ۴ هزار و ۵۰۰ خودرو و راننده دارد گفت: این در حالی است که شهرداری قم سال گذشته هزار و ۴۰۰ خودرو را در این زمینه ساماندهی کرده است.

مدیرعامل سازمان نظارت بر تاکسیرانی شهرداری قم با اشاره به تعیین شدن هزینه‌های بالاسری برای نظارت بر عملکرد شرکت‌ها افزود: تا کنون برای ۵ هزار دانش آموز ضمانت نامه بانکی صادر شده و شرکت‌ها مجاز به پیش ثبت نام آنها شده‌اند.

طالبی به برگزاری جلساتی با دستگاه‌های نظارتی از جمله دادگستری، تعزیرات و ... اشاره کرد و گفت: این روند ادامه خواهد داشت تا دستگاه‌های نظارتی بر مسائل مرتبط با این موضوع نظارت ویژه داشته باشند.

معاون حمل‌ونقل و ترافیک شهرداری قم:

قرارداد تأمین ناوگان اتوبوسرانی همچنان در بلاتکلیفی است

معاون حمل‌ونقل و ترافیک شهرداری قم با اشاره به بلاتکلیفی قرارداد تأمین ۴۹ دستگاه اتوبوس توسط وزارت کشور، گفت: با وجود پرداخت سهم شهرداری در خرید این اتوبوس‌ها، همچنان قرارداد بلاتکلیف است که امیدواریم در دولت جدید پیگیری شود و اعتبار اختصاص پیدا کند.

رضا خانه‌زاد یزدی صبح روزسه شنبه در بازدید حجت الاسلام قاسم روانبخش نماینده مجلس شورای اسلامی از سازمان اتوبوسرانی شهرداری قم، گفت: با هدف‌گذاری که از سال گذشته آغاز شد بسیاری از مشکلات شناسایی شده در سازمان اتوبوسرانی شهرداری قم رفع شده است.

وی یکی از برنامه‌های مهم اجرا شده را نظم‌دهی به نحوه فعالیت ناوگان اتوبوسرانی دانست و افزود: با اجرای پنج روش اطلاع شهروندان از رسیدن اتوبوس به ایستگاه، افزایش رضایتمندی شهروندان و افزایش سهم اتوبوس در جابه‌جایی‌های شهری را شاهد هستیم.

معاون حمل‌ونقل و ترافیک شهرداری قم ادامه داد: یکی از اقدامات قابل توجه در افزایش کیفیت خدمات‌رسانی، ایجاد سیستم پاداش و مزایا ویژه رانندگان بوده است که بر اساس شاخص‌های مختلف رانندگان مورد ارزیابی و تشویق قرار می‌گیرند.

خانه‌زاد یزدی با اشاره به بلاتکلیفی قرارداد تأمین ۴۹ دستگاه اتوبوس توسط وزارت کشور، تصریح کرد: با وجود پرداخت سهم شهرداری در خرید این اتوبوس‌ها، همچنان قرارداد بلاتکلیف است که امیدواریم در دولت جدید پیگیری شود و اختصاص پیدا کند.

وی با بیان اینکه قرار بود ۵۰ دستگاه ون نیز توسط وزارت کشور به شهرداری قم اختصاص پیدا کند، گفت: ۲۹ دستگاه ون به قم آمده که هنوز ۱۳ دستگاه از این ون‌ها به علت اختلاف میان تولیدکننده و وزارت کشور پلاک نشده است. معاون حمل‌ونقل و ترافیک شهرداری قم عنوان کرد: در سال جاری قرارداد بازسازی کامل ۳۰ دستگاه اتوبوس با سازمان اتوبوسرانی منعقد شده است که تا پایان سال به ظرفیت ناوگان اضافه خواهد شد.

خانه‌زاد یزدی از تأمین شش دستگاه خودروی برقی دیگر برای خدمات‌رسانی به زائران و مجاوران حرم حضرت معصومه (س) خبر داد و گفت: با اضافه شدن این خودروها، تعداد خودروهای برقی به ۱۲ دستگاه می‌رسد.

افزایش سهم اتوبوسرانی از حمل‌ونقل عمومی شهری

مدیرعامل سازمان اتوبوسرانی شهرداری قم گفت: سهم سازمان اتوبوسرانی از حمل‌ونقل عمومی در شهر قم از شش درصد به ۱۲ درصد رسیده است.

نیک با اشاره به تعطیل نشدن خدمات‌رسانی اتوبوسرانی در تمام ایام سال، اظهار کرد: ۵۵۰ نفر به صورت مستقیم در حال خدمات‌رسانی در ناوگان اتوبوسرانی قم هستند.

تعداد خودروهای برقی اطراف حرم افزایش می‌یابد

وی با بیان اینکه به صورت میانگین بین ۱۰۰ تا ۱۲۰ هزار نفر روزانه از ناوگان اتوبوسرانی استفاده می‌کنند، افزود: این آمار جابه‌جایی در ایام مناسبتی، بازگشایی مدارس و حوزه متغیر است.

خانه‌زاد یزدی از تأمین شش دستگاه خودروی برقی دیگر برای خدمات‌رسانی به زائران و مجاوران حرم حضرت معصومه (س) خبر داد و گفت: با اضافه شدن این خودروها، تعداد خودروهای برقی به ۱۲ دستگاه می‌رسد.

اخبار

شهردار قم تاکید کرد:

نباید اجازه داد اختلافات به بدنه جامعه کشیده شود

شهردار قم با اشاره به اهمیت ارتقای سرمایه اجتماعی بر اساس فرمایشات مقام معظم رهبری گفت: همه وظیفه دارند برای ایجاد اعتماد و اطمینان در ذهن مردم و جهادتبیین تلاش کنند.

سید مرتضی سقائیان‌نژاد در بازدید از صدا و سیمای مرکز قم و جلسه با مدیرکل جدید این رسانه اظهار کرد: حل معضلات مردم و ارتقای کیفیت زندگی شهروندی به تقویت بنیان‌های ارتباطی وابسته است و در هر عرصه‌ای که خدمت‌رسانی به مردم وجود دارد، می‌توان یک همکاری مستحکمی بین صدا و سیما و شهرداری ایجاد کرد.

وی با اشاره به گستردگی خدمات شهرداری‌ها افزود: موضوعات عمومی مثل جمع آوری زباله و فرایندهای مرتبط با آن و یا مباحث تاکسی رانی، طرح‌های جامع شهری، فضاهای سبز، مسائل شهرسازی و مسائل دیگر به قدری گستره وسیعی دارند که چالش‌های مختلفی در این زمینه‌ها پیش می‌آید، اگر با پختگی و دید وسیع به آنها پرداخته شود خیلی از مشکلات برطرف می‌شود.

شهردار قم با تاکید بر اینکه همکاری مشترک می‌تواند قضاوت‌های ناصحیح را کاهش دهد و کارها را تسهیل کند، خاطرنشان کرد: باید تفاهم‌نامه‌ها و چارچوب‌های همکاری بین صدا و سیما و شهرداری قم صورت گیرد تا تعاملات به خوبی پیش رود.

سقائیان‌نژاد قم را یک جهان شهر دانست و تاکید کرد: برجستگی‌هایی در قم است که می‌توان در روز قم آنها را نشان داد و به تصویر کشید. می‌توان از بیان آنچه که ظرفیت‌های این شهر است و بیان نشده آغاز کرد.

وی با بیان اینکه به هیچ عنوان نباید اجازه داد اختلافات برخی نهادها به بدنه جامعه و میان مردم کشیده شود و آرامش را از افکار عمومی بگیرد، گفت: دوری از حواشی موجب ایجاد یک انسجام در موضوعات رسانه‌ای حول مسائل شهر می‌شود.

قطعاً بعد از صحبت‌های مقام معظم رهبری در خصوص جهاد تبیین، همه وظیفه دارند برای ایجاد اطمینان در دل مردم تلاش کنند. شهردار قم عنوان کرد: نگاه مثبت شهروندان نسبت به شهرداری که در اثر خدمات این ارگان ایجاد شده به نوعی سرمایه نظام است. سقائیان‌نژاد گفت: بیان خدماتی که مردم لمس می‌کنند در ایجاد اطمینان جامعه تأثیرگذار است. شهرداری قم دست همکاری با مجموعه صدا و سیما را می‌فشارد و آماده هرگونه تعامل برای ایجاد فضای مثبت در جامعه است.

خدمات شهرداری در توسعه زیرساخت‌های شهری چشمگیر است

احمد پهلوانیان مدیرکل صداوسیمای قم نیز دراین بازدید اظهار کرد: هرکجا بتوان به مردم خدمت کرد درواقع خدمت به نظام و اسلام است و هرکجا این پرچم بالا برود پرچم اسلام و نظام بالا می‌رود. وی افزود: در سال‌های اخیر به دلیل مسائل کشور یکی از کانون‌های خدمت رسانی به مردم شهرداری‌ها بودند و این موضوع در شهر قم مشهود تر بوده است. مدیرکل صداوسیمای قم با بیان اینکه فعالیت‌های عمرانی در شهر قم به خصوص در معابر و شوارع بسیار چشمگیر است و این تغییرات برای فردی که از بیرون وارد شهر می‌شود بسیار عیان است، گفت: شهر قم یک دوره‌ای توسعه نیافته بود و خوشبختانه هم اکنون از نظر زیرساخت‌های شهری، شرایط نسبت به سال‌های گذشته بسیار بهتر شده است. پهلوانیان با بیان اینکه قم یک جهان شهر و شهری تمدن ساز است اذعان داشت: در حوزه‌های فرهنگی این شهر نیز همواره شهرداری محترم و شورای محترم شهر فعالیت داشتند و صدا و سیما نیز آماده همکاری است. وی با اشاره به نزدیک بودن ایام روز قم گفت: برای روز قم آمادگی کامل سازمان صدا و سیما وجود دارد و هماهنگی‌ها انجام می‌گیرد تا بتوان خبرهای خوب در سطح ملی منعکس کرد.

ذوالنوری نماینده قم:

بومی بودن مدیران ارشد استان ضروری است

نماینده قم در مجلس شورای اسلامی گفت : آنچه مسلم است بومی بودن مدیران ارشد استان ضروری می باشد تا با شرایط موجود آشنایی کامل داشته و تمام وقت در اختیارباشند

به گزارش ندای قم ،حجت الاسلام ذوالنوری نماینده قم در مجلس شورای اسلامی روز یکشنبه ۱۱ شهریور ماه دیدار برخی از اعضاء کمیته سلامت ستاد انتخاباتی دکتر پزشکیان در استان قم بر اهتمام در حمایت از دولت دکتر پزشکیان برای رفع مشکلات کشور و همچنین رفع موانع و مشکلات حوزه سلامت استان جهت رضایتمندی مردم و ارائه خدمات مطلوب و مناسب تاکید کرد.

حجت الاسلام ذوالنور در خصوص چگونگی انتخاب مدیران ارشد استان قم بیان داشت: مقام معظم رهبری فرمودند نمایندگان در انتصاب مدیران دخالت نکنند اما می توانند مورد مشورت قرار بگیرند، بنده چون هم از نظر شرعی و هم عرفی خودم را مقلد ومرید ایشان می دانم لذا در انتخاب افراد تا کنون مداخله‌یی نکرده و نخواهم کرد اما اگر مورد مشورت قرار بگیرم اظهار نظر خواهم کرد اما آنچه مسلم است بومی بودن مدیران ارشد ضروری می باشد تا با شرایط موجود آشنایی کامل داشته و تمام وقت در اختیار باشند، وی همراهی و همکاری با کمیته سلامت را جهت پیشبرد اهداف و رسیدن به شرایط مطلوب یادآوری و توفیق خدمتگزاری برای اعضاء حاضر در جلسه را از خداوند رحمان مسئلت نمودند.

دکتر یزدان پناه پیشکسوت حوزه سلامت و رئیس ستاد انتخاباتی رئیس جمهور محترم در استان قم پس از ابراز تشکر از فرصت دیدار فراهم شده، اعضاء حاضر در جلسه را معرفی و از حمایت ارزشمند ایشان در زمان اخذ رأی اعتماد وزیران، تشکر و گزارشی از عملکرد ستاد را ارائه نمودند.

دکتر مظفری رئیس کمیته سلامت ستاد نیز به ارائه گزارشی از جلسات و فعالیت های کمیته سلامت جهت بهبود ارائه خدمات بهداشتی و درمانی در حوزه سلامت استان و همچنین رایزنی های انجام گرفته با برخی افراد جهت انتخاب برای ریاست دانشگاه را به اطلاع حجت الاسلام ذوالنور رساندند.

ملاک و معیار انتخاب مسئولین ارشد دانشگاه علوم پزشکی قم

رئیس کمیته سلامت ستاد دکتر پزشکیان در استان قم در خصوص ملاک و معیار انتخاب مسئولین ارشد دانشگاه و ملاک و معیارهای لحاظ شده نیز توضیحاتی ارائه نمودند، رفع دغدغه‌های موجود در حوزه سلامت و انتخاب افراد متخصص، با تجربه، کارآمد و متناسب با جایگاه‌های سازمانی تعریف شده در دانشگاه و واحدهای تابعه را جهت بهبود عملکرد در ارائه خدمات بهداشتی و درمانی به مردم استان و زائرین از دیگر موضوعات مطرح شده توسط رئیس کمیته سلامت ستاد انتخابات استان بود. در ادامه سایر اعضاء کمیته در خصوص شرایط موجود و تعامل و همکاری جمعی برای رفع مشکلات در خصوص کمبود داروهای ضروری، تامین امکانات لازم ازمایشگاهی،

کمبود تجهیزات پزشکی، کمبود پزشک در برخی تخصص‌ها ، کمبود نیروهای با مرتبه علمی بالا و با تجربه در حوزه آموزش، بی انگیزگی کادر درمان شامل پزشک، پرستار و کادر زحمتکش و تلاشگر این حوزه، عدم پرداخت معوقات مالی، به طرح دیدگاه‌های خودپرداختند.

مدیرکل نوسازی، توسعه و تجهیز مدارس قم:

۱۰۰ کلاس درس جدید تا مهر ماه به بهره برداری می رسد

مدیرکل نوسازی، توسعه و تجهیز مدارس قم از ساخت و تکمیل ۱۰۰ کلاس درس جدید تا مهرماه امسال در این استان خبر داد.

احمدرضا اجتهادی اظهار کرد: تا ابتدای مهرماه امسال ۱۰۰ کلاس جدید در استان قم به بهره برداری می‌رسد و در اختیار دانش آموزان قرار می گیرد.

مدیرکل نوسازی، توسعه و تجهیز مدارس استان قم بیان کرد: در حال حاضر ۶۰ کلاس درس در سطح استان قم در مرحله استاندارد سازی سیستم گرمایش و سرمایش است و ۵۰ کلاس درس نیز در حال بهسازی و تعمیرات اساسی است.

وی اضافه کرد: در طی مدت شش ماهه نخست امسال تعداد ۱۲ پروژه آموزشی در استان قم تکمیل و مورد بهره برداری قرار گرفته است.

اجتهادی با اشاره به اجرای طرح شهید عجمیان ۲ در استان قم گفت: در قالب این طرح اقداماتی همانند رنگ آمیزی و تعمیر نیمکت برای تعداد ۲۰۰ مدرسه در راستای شا

معاون برنامه‌ریزی و سرمایه انسانی شهرداری قم:

رکوردزنی شهرداری قم در تحقق منابع درآمدی

معاون برنامه‌ریزی و سرمایه انسانی شهرداری قم از تحقق ۱۱۰ درصدی منابع و ۹۲ درصدی مصارف بودجه سال ۱۴۰۲ در تفریغ بودجه این سال خبر داد.

به گزارش روابط عمومی شهرداری ، تفریغ بودجه ۱۴۰۲ شهرداری قم مطابق قانون این روزها در حال طرح و بررسی در کمیسیون‌های تخصصی شورای اسلامی شهر است تا پس از طرح در جلسه رسمی و علنی شورا به تصویب برسد.

نگاهی به وضعیت این گزارش تفریغ بودجه نشان از نکات مثبت بسیاری در تحقق بودجه شهرداری قم در سال ۱۴۰۲ چه در حوزه درآمدی و چه در حوزه هزینه است. رکوردشکنی‌های شهرداری قم در این عرصه هم جالب توجه است.

مثلاً تحقق منابع درآمدی که با ۷۰ درصد رشد، در سالهای اخیر بی نظیر بوده و همچنین رشد ۸۳ درصدی تحقق بودجه در حوزه هزینه که این هم در ۱۲ سال اخیر بی نظیر است.

مجید محمدرضاخانی، معاون برنامه‌ریزی و سرمایه انسانی شهرداری قم در گفت‌وگو با خبرنگار ایمنا با اشاره به اینکه بودجه سال ۱۴۰۲ شهرداری قم در زمان تصویب بودجه بالغ بر ۸,۱۰۰ میلیارد تومان مصوب شد اظهار کرد: با توجه به تلاش‌های شبانه روزی تیم مدیریت شهری و تحقق اهداف درآمدی و هزینه‌ای در اصلاحیه بودجه این به مبلغ به ۹,۸۰۰ میلیارد تومان افزایش یافت.

وی افزود: با وجود همه مشکلات اقتصادی در سال ۱۴۰۲ و مسائل مختلفی که بر وضعیت اقتصاد شهری اثرگذار بود، شهرداری قم در پایان سال توانست رکوردهای مختلفی در زمینه تحقق بودجه به جا بگذارد.

معاون برنامه‌ریزی و سرمایه انسانی شهرداری قم با اشاره به تحقق منابع درآمدی شهرداری قم در سال ۱۴۰۲ به میزان ۱۰ هزار و ۷۳۸ میلیارد تومان گفت: تحقق ۱۱۰ درصدی منابع درآمدی و رشد ۷۰ درصدی منابع محقق شده نسبت به سال ۱۴۰۱ از شاخص‌های مهم تفریغ بودجه سال ۱۴۰۲ در شهرداری قم است.

تحقق ۹۰ درصدی بودجه عمرانی

محمدرضاخانی اضافه کرد: از طرفی در بخش هزینه کرد قطعی تحقق ۹۲ درصدی بودجه مصارف شهرداری به مبلغ ۸,۹۸۰ میلیارد تومان در حالی ثبت شد که این عدد رشد بی سابقه ۸۳ درصدی را نسبت به سال قبل نشان می‌دهد که در ۱۲ سال اخیر بی سابقه بوده است. وی ادامه داد: اهمیت این موضوع وقتی پررنگ‌تر می‌شود که بدانیم با وجود افزایش شدید هزینه‌های جاری با ایجاد بهره‌وری و مدیریت هزینه‌های جانبی، تنها ۲۳ درصد تفریغ بودجه در بخش هزینه‌های جاری صورت پذیرفته که این در نوبه خود در بودجه شهرداری‌ها قابل توجه و کم نظیر است. معاون برنامه‌ریزی و سرمایه انسانی شهرداری قم گفت: در بودجه سال ۱۴۰۲ بالغ بر ۱۰۳۰ ردیف بودجه عمرانی شامل تملکات دارایی سرمایه‌ای و تملکات دارایی مالی وجود داشت که با هزینه کرد بالغ بر ۹۰ درصد بودجه عمرانی به مبلغ ۶ هزار و ۹۳۷ میلیارد تومان، رشد ۱۰۰ درصدی نسبت به سال قبل را شاهد بودیم که در طول ۱۴ سال اخیر بی سابقه بوده است.

میزان ردیف‌های محقق نشده بودجه کمتر از ۱۵ سال گذشته

محمدرضاخانی تصریح کرد: در سال ۱۴۰۲ تنها ۸۱ ردیف بودجه عمرانی از هزار و ۳۰ ردیف به دلایل فنی و اجرایی به مرحله اجرا نرسید که حدود ۸/۷ درصد تعداد ردیف‌های بودجه را شامل می‌شود که این موضوع نیز کمترین تعداد در طول دوره ۱۵ ساله اخیر است. وی با اشاره به اینکه تغییرات قیمت در کالاهای اساسی و ضریب تورم در طول سال ۱۴۰۲ موجب افزایش هزینه تمام شده پروژه‌های عمرانی شد گفت: با استفاده از ظرفیت قانونی ماده ۲۸ آئین نامه مالی شهرداری‌ها و دستورالعمل اجرایی ابلاغی سازمان شهرداری‌ها و همچنین اصلاحیه مصوب شورای اسلامی شهر، بودجه مد نظر برای جبران این افزایش قیمت تعریف و تخصیص داده شد. معاون برنامه‌ریزی و سرمایه انسانی شهرداری قم خاطرنشان کرد: از مهمترین پروژه‌های شاخص سال ۱۴۰۲ در این سال آغاز شد و یا به مرحله بهره برداری رسید می‌توان به پروژه‌هایی چون احداث ساختمان شورای اسلامی شهر، تکمیل مسیر دسترسی تقاطع مدافعان سلامت در بلوار آیت الله بروجردی، احداث تقاطع بلوار فردوسی با بلوار شهید صدوقی، ادامه احداث مجموعه ورزشی تفریحی خیابان امام موسی صدر، تکمیل شبکه جمع‌آوری آب‌های سطحی مناطق یک وسه، بهسازی بلوار شهید خداکرم، ساماندهی میدان شهید مطهری، احداث پل بلوار شهید سلیمانی، احداث تقاطع غیر همسطح نماز و تکمیل بوستان فرامنطقه‌ای ولایت اشاره کرد.

محمدرضاخانی با اشاره به انجام ارتقای کیفی شبکه و سیستم‌های نرم افزاری شهرداری و ارائه سرویس‌های جدید شهروندی مانند خدمات ایستگاه‌های اتوبوس و ارتقا سطح خدمات سامانه قم یار در سال ۱۴۰۲ گفت: احداث پارکینگ‌های چهل اختران، پارکینگ طبقاتی آیت الله طالقانی، پارکینگ طبقاتی خیابان امام خمینی، ادامه تملک و احداث مجموعه رفاهی خدماتی و پارکینگ ضلع شرقی حرم مطهر، تملک و بازآفرینی خیابان دروازه ری، تملک قبرستان نو، اتمام تملک و احداث بلوار جعفر طیار و تکمیل زیرساخت‌های فاز اولخط A مترو از دیگر پروژه‌های مهم مدیریت شهری در سال ۱۴۰۲ بود.

وی اضافه کرد: هوشمند سازی ۱۰ تقاطع همسطح، راه اندازی ۲۴ سامانه نظارت ترافیکی، اجرای بیش از ۲۰۰ هزار تن آسفالت در سطح معابر شهری، اجرای بیش از ۲۰۰ هزار متر مربع آبیاری قطره‌ای و بارانی، اجرای بیش از ۲۰۰۰۰ متر مربع پیاده رو، احداث فرهنگسرای شهریار، کمک به احداث و تکمیل مساجد و تکایا و مشارکت در اجرای فعالیت‌های فرهنگی، مذهبی و و صدها پروژه بزرگ و تأثیر گذار در سطح منطقه‌ای و محلی از دیگر پروژه‌هایی است که در در قالب بودجه ۱۴۰۲ تمام و یا بخشی از آنها اجرایی شده است.

پیگیری مستمر برای تکمیل اقدامات نیمه تمام معاون برنامه‌ریزی و سرمایه انسانی شهرداری قم با اشاره به اجرایی نشدن برخی از پروژه‌های برنامه‌ریزی شده برای سال ۱۴۰۲ افزود: این پروژه‌ها در ادامه در بودجه سال ۱۴۰۳ پیش بینی و در حال پیگیری و اجرا است.

محمدرضاخانی با اشاره به برخی دلایل اجرایی نشدن این پروژه‌ها گفت: به عنوان مثال تأمین نشدن واگن برای خط اول متروی قم از جمله این پروژه‌ها است که با توجه به صادر نشدن مجوز ماده ۶۲ توسط سازمان برنامه و بودجه و اجرایی نشدن توافقات دولت و شرکت پیمانکار، این موضوع رخ داد.

وی ادامه داد: احداث پارکینگ شهید فقیهی به دلیل عدم همراهی مالکین برای آزاد سازی زمین و همچنین وجود معارض فنی به تأخیر افتاده و تأمین میدل باس و اتوبوس پیش بینی شده در بودجه نیز به دلیل تأمین نشدن آن توسط شرکت‌های تولیدی و مشخص نشدن راهکارهای تأمین اتوبوس از طریق واردات توسط مراجع مرتبط با مشکلاتی در سال ۱۴۰۲ مواجه شد.

مدیرعامل شرکت شهرک‌های صنعتی استان قم :

نیروگاه‌های کوچک برق در شهرک‌های صنعتی احداث می شود

مدیرعامل شرکت شهرک‌های صنعتی قم گفت: برای تامین بهتر انرژی مورد نیاز واحدهای تولیدی در استان نیروگاه‌های کوچک مقیاس تولید برق که با گاز کار می کنند در شهرک‌های صنعتی قم به بهره‌برداری خواهد رسید.

وحید آشتیانی پیرامون این موضوع بیان داشت: امیدواریم با بهره‌برداری از این نیروگاه‌های کوچک مقیاس تا سال آینده، مشکل ناترازی تامین انرژی برای واحدهای تولیدی فعال در شهرک‌های صنعتی استان قم تا حد زیادی رفع شود.

وی افزود: یکی از زیرساخت‌های مهم برای پیشرفت هرچه بیشتر فعالیت‌های صنعتی در استان، تامین انرژی مورد نیاز واحدهای تولیدی است و ما در همین رابطه به دنبال استفاده از همه ظرفیت‌ها همچون ایجاد نیروگاه‌های کوچک مقیاس داخل شهرک‌های صنعتی قم هستیم. گفتنی است حجم قابل توجه جوازهای تاسیس صادر شده در صنعت قم نشان دهنده رغبت بالای سرمایه گذاران برای انجام فعالیت‌های اقتصادی در این بخش است و از همین منظر باید تاکید کرد که حوزه فعالیت‌های تولیدی در استان طی سال‌های اخیر روند رو به رشدی را طی می‌کند. در همین رابطه طی چهار ماه نخست سال جاری، تعداد ۸۲ مورد جواز تاسیس ایجادی با سرمایه‌گذاری ۷۳ هزار و ۷۸۴ میلیارد ریال و ظرفیت اشتغالزایی برای چهار هزار و ۱۲۵ نفر و همچنین تعداد ۳۸ مورد جواز تاسیس توسعه‌ای با سرمایه‌گذاری ۱۴ هزار و ۸۸۹ میلیارد ریال و امکان ایجاد اشتغال برای ۸۱۱ نفر در قم صادر شد. بخش صنعت در قم یکی از نمونه‌های موفق فعالیت مردمی و بخش خصوصی در حوزه اقتصاد است و تقریبا تمام واحدهای تولیدی استان به صورت غیر دولتی و توسط بخش خصوصی اداره می‌شود. امروز صنعت قم علاوه بر گسترش کمی، در زمینه تعمیق بخشی به فعالیت‌های صنعتی و توسعه کیفی فعالیت‌ها نیز اقدام‌های گسترده را آغاز کرده که از جمله آن ارتقای بهره‌وری و تولید محصولات مورد نیاز کشور از طریق بسیج ظرفیت‌های داخلی می‌باشد. شهرک‌های صنعتی استان به دلایل مختلف همچون موقعیت ویژه درنزدیکی بازارهای بزرگ کشور و برخورداری از امکانات زیرساختی مناسب، با استقبال گسترده سرمایه‌گذاران و علاقه‌مندان به راه‌اندازی کسب و کارهای تولیدی مواجه شده است. در بخش صنعت، استان قم دارای هفت شهرک صنعتی شکوهیه، الغدیر، چاپ و نشر، سلفچگان، محمودآباد، درودگران، فناوری اطلاعات و ارتباطات (I.C.T) و چهار ناحیه صنعتی خورآباد، دستجرد، سیرو و طغرود است که هر کدام از آنها موقعیت ممتازی برای توسعه سرمایه‌گذاری، تولید و اشتغال دارد.

اخبار

رئیس سازمان جهاد کشاورزی استان قم:

قم جز استان‌های سبز کشور در تولید گوشت مرغ است

رییس سازمان جهاد کشاورزی استان قم گفت: این استان از نظر جوجه‌ریزی و تولید گوشت مرغ جز مناطق سبز کشور است و ظرفیت بسیار خوبی در این بخش دارد.

محمدرضا حاجی رضا در گفت‌وگویی بیان داشت: ظرفیت تولید سالانه گوشت مرغ در قم بیش از ۲۵ هزار تُن است که رقم قابل توجهی است و حجم زیادی از نیاز استان به این محصول پر مصرف را پاسخ می‌دهد، در مواقعی هم به دلیل افزایش تعداد جوجه‌ریزی‌ها، حجم تولید گوشت مرغ از نیاز بازار پیش می‌گیرد که مازاد آن به سایر استان‌ها صادر می‌شود. وی افزود: همچنین در مواقعی هم که نیاز مردم قم به گوشت مرغ بیش از سطح تولید مرغداری‌های داخل استان باشد، به مقدار لازم این محصول را از سایر استان‌های کشور وارد می کنیم.

گفتنی است افزایش تعداد واحدهای مرغداری فعال در زمینه پرورش مرغ گوشتی از مهمترین اولویت‌ها برای جذب سرمایه‌گذاران در حوزه کشاورزی قم است و این موضوع در قالب تکمیل زنجیره تولید محصولات کشاورزی استان دیده می‌شود که نقش مهمی در تامین امنیت غذایی مردم خواهد داشت.

آمارها حاکی است در سه‌سال گذشته بیش از ۷۵ هزار تُن گوشت مرغ و ۳۴۲ هزار تُن تخم مرغ توسط بهره‌برداران این حوزه در استان قم تولید شد. همچنین در این مدت ۸۰۰ درخواست فنی در خصوص واحدهای مرغداری استان مورد بررسی قرار گرفت. به طور کلی بیش از ۱۴ هزار بهره‌بردار در زمینه تولید محصولات کشاورزی در قم فعال هستند، همچنین میزان متوسط تولید بخش کشاورزی استان در سال بیش از ۸۰۰ هزار تُن در زمینهٔ محصولات زراعی، باغی، دامی، شیلات و گلخانه‌ای است. بیشتر بهره‌برداران بخش کشاورزی را روستاییان تشکیل می‌دهند به‌نحوی‌که کشاورزی به‌تنهایی حدود ۵۰ درصد اشتغال روستاییان در بخش‌های مختلف قم را به خود اختصاص داده است.

رئیس سازمان مدیریت و برنامه‌ریزی استان قم:

رتبه ۳۱ قم از لحاظ اعتبارات هزینه‌ها در بودجه کشور

رئیس سازمان مدیریت و برنامه‌ریزی استان قم گفت: به لحاظ اعتبارات، هزینه و تملک و سرمایه‌ای، استان قم در رتبه ۳۱ کشور قرار دارد.

جواد شاکر آرانی روزیکشنبه در جلسه شورای اداری که با حضور اعضا و نماینده مردم قم در مجلس شورای اسلامی در محل سالن کرامت استانداری برگزار شد با اشاره به رتبه هجدهم استان، بین ۳۱ استان کشور در بخش درآمدها گفت: اما به لحاظ اعتبارات، هزینه و تملک و سرمایه‌ای، استان قم در رتبه ۳۱ کشور قرار دارد.

وی افزود: سهم درآمدی و جمعیتی استان قم بیش از سهمی است که در اعتبارات داریم و این ناترازی باعث شده استان در بخش‌های مختلف از جمله بهداشت و آموزش در وضعیت مناسبی نباشد.

جواد شاکر آرانی جمع اعتبارات تملک و دارایی استان را ۲ هزار و ۱۶۱ میلیارد تومان دانست و گفت: این اعتبار سال گذشته با پیگیری استاندار و نمایندگان مردم قم در مجلس شورای اسلامی به این میزان رسید و جایگاه استان با یک پله افزایش، به رتبه ۳۰ کشور در بخش تملک رسید.

رئیس سازمان مدیریت و برنامه ریزی استان با بیان اینکه استان قم با هفت و ۷ دهم همت در بخش درآمدها در رتبه هجدهم کشور قرار دارد از دستگاه‌های مختلف خواست؛ تلاش نمایند تا ۳۱ شهریور، مانده اعتبارات را جذب نمایند.

نماینده مردم قم در مجلس شورای اسلامی هم با تشریح شرایط ایران قبل و بعد از انقلاب و پیشرفت‌های چشمگیر در بخش‌های نظامی و علمی در شرایط تحریم و جنگ گفت: متاسفانه با جابجایی مدیریت‌ها، بازار تخریب هم داغ شده، اما تلاش همه ما باید برای پیشرفت نظام جمهوری اسلامی باشد.

حجت الاسلام مجتبی ذوالنوری افزود: نباید نگاه‌های سیاسی را در کارهایمان دخالت دهیم چرا که مردم سال‌هاست از مرز اصولگرا و اصلاح طلب عبور کرده‌اند وفقط خواستار رفع مشکلات هستند.

وی با بیان اینکه شهید رئیسی در زمان دو سال و ۹ ماه ریاست جمهوری، همچون امیرکبیر کارهای بزرگی انجام داد که نتایجش در سال‌های آینده دیده خواهد شد گفت: وظیفه امروز ما به دور از هرگونه تخریب و سیاه نمایی، کمک به دولت جدید و جذب رضایت مردم است.

آگهی ماده ۳ قانون تعیین تکلیف اراضی و ساختمان های فاقد سند رسمی و مشاعی

هیأت حل اختلاف مستقر در اداره ثبت اسناد و املاک منطقه یک قم تصرفات مالکانه مفروزی متقاضیان پرونده تشکیلی طبق قانون مذکور را براساس گزارش کارشناسان و به استناد مدارک موجود در پرونده به شرح ذیل تأیید نموده اند.

۱- رای شماره ۱۴۰۳۶۰۳۳۰۰۰۱۰۰۶۴۴۹ مربوط به پرونده کلاسه ۱۴۰۲۱۱۴۴۳۰۰۰۱۰۰۱۷۵۳ مربوط به تقاضای آقای عباس رضوانی فرزند حسینعلی در دودانگ مشاع از ششدانگ یک باب ساختمان به مساحت ششدانگ ۱۷۲/۶۰ مترمربع باستثناء بهای ثمنیه از عرصه و اعیان پلاک شماره ۱۰۶۵۲ و ۲ / ۱۰۶۵۹ اصلی واقع در قم بخش یک حوزه ثبت ملک اداره یک قم ۱ - پلاک ۱۰۶۵۲ اصلی: مبایعه نامه عادی مع الواسطه از شهاب اشراقی اظهارنامه شماره ۶۷۳۴ مورخ ۱۳۲۸/۰۷/۰۷ ثبت قم نسبت به ۴/۴۵ مترمربع ۲- پلاک ۲ / ۱۰۶۵۹ اصلی: مبایعه نامه عادی مع الواسطه از شهاب اشراقی اظهارنامه شماره ۱۸۳۹۱ مورخ ۱۳۳۸/۱۲/۰۷ ثبت قم و مبایعه نامه عادی مع الواسطه از حسینعلی صبوری نسبت به ۱۶۸/۱۵ مترمربع ۳- سهم الارث به موجب حصر وراثت مرحوم حسینعلی رضوانی به شماره ۱۴۰۲۰۲۳۹۰۰۰۱۴۰۹۰۱۶ شعبه ۳۲ حقوقی شورای حل اختلاف قم (م الف ۱۷۷۴۱۶۰)

۲- رای شماره ۱۴۰۳۶۰۳۳۰۰۰۱۰۰۶۴۵۰ مربوط به پرونده کلاسه ۱۴۰۲۱۱۴۴۳۰۰۰۱۰۰۱۷۵۴ مربوط به تقاضای آقای سجاد رضوانی فرزند حسینعلی در دودانگ مشاع از ششدانگ یک باب ساختمان به مساحت ششدانگ ۱۷۲/۶۰ مترمربع باستثناء بهای ثمنیه از عرصه و اعیان پلاک شماره ۱۰۶۵۲ و ۲ / ۱۰۶۵۹ اصلی واقع در قم بخش یک حوزه ثبت ملک اداره یک قم ۱ - پلاک ۱۰۶۵۲ اصلی: مبایعه نامه عادی مع الواسطه از شهاب اشراقی اظهارنامه شماره ۶۷۳۴ مورخ ۱۳۲۸/۰۷/۰۷ ثبت قم نسبت به ۴/۴۵ مترمربع ۲- پلاک ۲ / ۱۰۶۵۹ اصلی: مبایعه نامه عادی مع الواسطه از شهاب اشراقی اظهارنامه شماره ۱۸۳۹۱ مورخ ۱۳۳۸/۱۲/۰۷ ثبت قم و مبایعه نامه عادی مع الواسطه از حسینعلی صبوری نسبت به ۱۶۸/۱۵ مترمربع ۳- سهم الارث به موجب حصر وراثت مرحوم حسینعلی رضوانی به شماره ۱۴۰۲۰۲۳۹۰۰۰۱۴۰۹۰۱۶ شعبه ۳۲ حقوقی شورای حل اختلاف قم (م الف ۱۷۷۴۱۶۰)

۳- رای شماره ۱۴۰۳۶۰۳۳۰۰۰۱۰۰۶۴۵۲ مربوط به پرونده کلاسه ۱۴۰۲۱۱۴۴۳۰۰۰۱۰۰۱۷۵۶ مربوط به تقاضای خانم سعیده رضوانی فرزند حسینعلی در یک دانگ مشاع از ششدانگ یک باب ساختمان به مساحت ششدانگ ۱۷۲/۶۰ مترمربع باستثناء بهای ثمنیه از عرصه و اعیان پلاک شماره ۱۰۶۵۲ و ۲ / ۱۰۶۵۹ اصلی واقع در قم بخش یک حوزه ثبت ملک اداره یک قم ۱ - پلاک ۱۰۶۵۲ اصلی: مبایعه نامه عادی مع الواسطه از شهاب اشراقی اظهارنامه شماره ۶۷۳۴ مورخ ۱۳۲۸/۰۷/۰۷ ثبت قم نسبت به ۴/۴۵ مترمربع ۲- پلاک ۲ / ۱۰۶۵۹ اصلی: مبایعه نامه عادی مع الواسطه از شهاب اشراقی اظهارنامه شماره ۱۸۳۹۱ مورخ ۱۳۳۸/۱۲/۰۷ ثبت قم و مبایعه نامه عادی مع الواسطه از حسینعلی صبوری نسبت به ۱۶۸/۱۵ مترمربع ۳- سهم الارث به موجب حصر وراثت مرحوم حسینعلی رضوانی به شماره ۱۴۰۲۰۲۳۹۰۰۰۱۴۰۹۰۱۶ شعبه ۳۲ حقوقی شورای حل اختلاف قم (م الف ۱۷۷۴۱۶۰)

۴- رای شماره ۱۴۰۳۶۰۳۳۰۰۰۱۰۰۶۴۵۱ مربوط به پرونده کلاسه ۱۴۰۲۱۱۴۴۳۰۰۰۱۰۰۱۷۵۵ مربوط به تقاضای خانم فاطمه رضوانی فرزند حسینعلی در یک دانگ مشاع از ششدانگ یک باب ساختمان به مساحت ششدانگ ۱۷۲/۶۰ مترمربع باستثناء بهای ثمنیه از عرصه و اعیان پلاک شماره ۱۰۶۵۲ و ۲ / ۱۰۶۵۹ اصلی واقع در قم بخش یک حوزه ثبت ملک اداره یک قم ۱ - پلاک ۱۰۶۵۲ اصلی: مبایعه نامه عادی مع الواسطه از شهاب اشراقی اظهارنامه شماره ۶۷۳۴ مورخ ۱۳۲۸/۰۷/۰۷ ثبت قم نسبت به ۴/۴۵ مترمربع ۲- پلاک ۲ / ۱۰۶۵۹ اصلی: مبایعه نامه عادی مع الواسطه از شهاب اشراقی اظهارنامه شماره ۱۸۳۹۱ مورخ ۱۳۳۸/۱۲/۰۷ ثبت قم و مبایعه نامه عادی مع الواسطه از حسینعلی صبوری نسبت به ۱۶۸/۱۵ مترمربع ۳- سهم الارث به موجب حصر وراثت مرحوم حسینعلی رضوانی به شماره ۱۴۰۲۰۲۳۹۰۰۰۱۴۰۹۰۱۶ شعبه ۳۲ حقوقی شورای حل اختلاف قم (م الف ۱۷۷۴۱۶۰)

۵- رای شماره ۱۴۰۳۶۰۳۳۰۰۰۱۰۰۵۹۵۸ مربوط به پرونده کلاسه ۱۴۰۳۱۱۴۴۳۰۰۰۱۰۰۰۳۶۰ مربوط به تقاضای خانم زهرا عابدی فرزند عباس در سه دانگ مشاع از ششدانگ یک باب ساختمان به مساحت ششدانگ ۱۵۷/۵۰ مترمربع پلاک شماره ۱۱۱۵۲/۲ اصلی واقع در قم بخش یک حوزه ثبت ملک اداره یک قم مبایعه نامه عادی مع الواسطه از سید موسی صنیع خانی احدی از ورثه مرحومه منصوره میری اظهارنامه شماره ۱۲۹۷۱ مورخ ۱۳۳۴/۱۱/۱۰ ثبت قم به موجب حصر وراثت شماره ۱۴۰۱۰۲۳۹۰۰۰۱۱۲۸۷۶۵ مورخ ۱۴۰۱/۰۵/۰۲ شعبه ۳۲ حقوقی شورای حل اختلاف قم (م الف ۱۷۷۴۱۶۰)

۶- رای شماره ۱۴۰۳۶۰۳۳۰۰۰۱۰۰۵۹۵۷ مربوط به پرونده کلاسه ۱۴۰۳۱۱۴۴۳۰۰۰۱۰۰۰۳۵۹ مربوط به تقاضای اقای اسماعیل رحیمی فرزند حسین در سه دانگ مشاع از ششدانگ یک باب ساختمان به مساحت ششدانگ ۱۵۷/۵۰ مترمربع پلاک شماره ۱۱۱۵۲/۲ اصلی واقع در قم بخش یک حوزه ثبت ملک اداره یک قم مبایعه نامه عادی مع الواسطه از سید موسی صنیع خانی احدی از ورثه مرحومه منصوره میری اظهارنامه شماره ۱۲۹۷۱ مورخ ۱۳۳۴/۱۱/۱۰ ثبت قم به موجب حصر وراثت شماره ۱۴۰۱۰۲۳۹۰۰۰۱۱۲۸۷۶۵ مورخ ۱۴۰۱/۰۵/۰۲ شعبه ۳۲ حقوقی شورای حل اختلاف قم (م الف ۱۷۷۴۱۶۰)

۷- رای شماره ۱۴۰۳۶۰۳۳۰۰۰۱۰۰۶۴۴۷ مربوط به پرونده کلاسه ۱۴۰۳۱۱۴۴۳۰۰۰۱۰۰۰۴۳۱ مربوط به تقاضای آقای مهدی نظیفی فرزند اصغر در ششدانگ یک باب ساختمان به مساحت ۱۲۵/۷۶ مترمربع پلاک شماره ۱۰۳۹۳ اصلی واقع در قم بخش یک حوزه ثبت ملک اداره یک قم سند مالکیت مشاعی صادره در دفتر ۲۰۷ صفحه ۲۲۹ (م الف ۱۷۷۴۱۶۳)

۸- رای شماره ۱۴۰۳۶۰۳۳۰۰۰۱۰۰۶۵۵۰ مربوط به پرونده کلاسه ۱۴۰۳۱۱۴۴۳۰۰۰۱۰۰۰۵۳۹ مربوط به تقاضای آقای رضا اکرمیه فرزند اسحق در ششدانگ یک باب مغازه به مساحت ۱۵۱/۷۲ مترمربع پلاک شماره ۱۱۲۲۷ اصلی واقع در قم بخش یک حوزه ثبت ملک اداره یک قم سند رسمی شماره ۱۰۵۹۶۴ مورخ ۱۳۸۴/۰۲/۱۴ دفترخانه ۷ قم (م الف ۱۷۷۴۱۶۳)

۹- رای شماره ۱۴۰۳۶۰۳۳۰۰۰۱۰۰۴۳۷۷ مربوط به پرونده کلاسه ۱۴۰۲۱۱۴۴۳۰۰۰۱۰۰۲۹۷۹ مربوط به تقاضای خانم فاطمه اسماعیلی فرزند غلامعلی در یک و نیم دانگ مشاع ششدانگ یک باب ساختمان به مساحت ششدانگ ۱۲۶/۲۰ مترمربع پلاک شماره ۱۰۸۵۷ اصلی واقع در قم بخش یک حوزه ثبت ملک اداره یک قم سند رسمی شماره ۴۰۱۳۳ مورخ ۱۳۵۷/۰۸/۰۱ دفترخانه ۱۸ قم بنام مورث متقاضی مرحوم غلامعلی اسماعیلی، سهم الارث به موجب دادنامه حصر وراثت شماره ۱۰۲۵ مورخ ۱۳۸۴/۰۷/۱۸ شعبه دوم دادگاه حقوقی قم و به موجب اقرارنامه شماره ۴۵۱۹۶ مورخ ۱۴۰۳/۰۲/۳۱ دفترخانه ۴۴ قم (م الف ۱۷۷۴۱۶۳)

۱۰- رای شماره ۱۴۰۳۶۰۳۳۰۰۰۱۰۰۴۳۷۵ مربوط به پرونده کلاسه ۱۴۰۲۱۱۴۴۳۰۰۰۱۰۰۲۹۷۵ مربوط به تقاضای خانم حورا احمدی فرزند محمد در سه دانگ مشاع ششدانگ یک باب ساختمان به مساحت ششدانگ ۱۲۶/۲۰ مترمربع پلاک شماره ۱۰۸۵۷ اصلی واقع در قم بخش یک حوزه ثبت ملک اداره یک قم ۱ -مبایعه نامه عادی مع الواسطه از غلامعلی اسماعیلی سند رسمی شماره ۴۰۱۳۳ مورخ ۱۳۵۷/۰۸/۰۱ دفترخانه ۱۸ قم ۲- سهم الارث به موجب دادنامه حصر وراثت شماره ۱۰۲۵ مورخ ۱۳۸۴/۰۷/۱۸ شعبه دوم دادگاه حقوقی قم (م الف ۱۷۷۴۱۶۳)

۱۱- رای شماره ۱۴۰۳۶۰۳۳۰۰۰۱۰۰۴۳۷۶ مربوط به پرونده کلاسه ۱۴۰۲۱۱۴۴۳۰۰۰۱۰۰۲۹۷۷ مربوط به تقاضای خانم زهرا اسماعیلی فرزند غلامعلی در یک و نیم دانگ مشاع ششدانگ یک باب ساختمان به مساحت ششدانگ ۱۲۶/۲۰ مترمربع پلاک شماره ۱۰۸۵۷ اصلی واقع در قم بخش یک حوزه ثبت ملک اداره یک قم سند رسمی شماره ۴۰۱۳۳ مورخ ۱۳۵۷/۰۸/۰۱ دفترخانه ۱۸ قم بنام مورث متقاضی مرحوم غلامعلی اسماعیلی، سهم الارث به موجب دادنامه حصر وراثت شماره ۱۰۲۵ مورخ ۱۳۸۴/۰۷/۱۸ شعبه دوم دادگاه حقوقی قم و به موجب اقرارنامه شماره ۴۵۱۹۶ مورخ ۱۴۰۳/۰۲/۳۱ دفترخانه ۴۴ قم (م الف ۱۷۷۴۱۶۳)

۱۲- رای شماره ۱۴۰۳۶۰۳۳۰۰۰۱۰۰۵۹۸۳ مربوط به پرونده کلاسه ۱۴۰۳۱۱۴۴۳۰۰۰۱۰۰۰۲۵۹ مربوط به تقاضای آقای مجید منصور پور فرزند محمدجواد در ششدانگ یک باب ساختمان به مساحت ۱۲۰ مترمربع پلاک شماره ۱۰۴۷۷ مکرر اصلی (۱۱۸۵۸ اصلی) واقع در قم بخش یک حوزه ثبت ملک اداره یک قم مبایعه نامه عادی مع الواسطه از محمد بناهان قمی احدی از ورثه حسن بناهان قمی سندمالکیت مشاعی صادره در دفتر ۲۹ صفحه ۷۱ خریداری به موجب سند رسمی شماره ۲۱۰۸۴ مورخ ۱۳۴۸/۰۶/۱۳ دفترخانه ۲ قم (م الف ۱۷۷۴۱۶۳)

۱۳- رای شماره ۱۴۰۳۶۰۳۳۰۰۰۱۰۰۴۴۶۷ مربوط به پرونده کلاسه ۱۴۰۳۱۱۴۴۳۰۰۰۱۰۰۰۲۶۶ مربوط به تقاضای خانم نجمه قاسمی فرزند حیدر در ششدانگ یک باب ساختمان به مساحت ۲۰۸/۵۶ مترمربع پلاک شماره ۱۰۵۳۰ و ۱۱۱۹۵ اصلی واقع در قم بخش یک حوزه ثبت ملک اداره یک قم سند رسمی شماره ۲۸۰۹۵ مورخ ۱۳۹۹/۰۹/۲۴ دفترخانه ۳۹ قم (م الف ۱۷۷۴۱۸۱)

۱۴- رای شماره ۱۴۰۳۶۰۳۳۰۰۰۱۰۰۴۸۷۵ مربوط به پرونده کلاسه ۱۴۰۳۱۱۴۴۳۰۰۰۱۰۰۰۲۶۵ مربوط به تقاضای آقای سید علی رضوی فردوئی فرزند سید اصغر در ششدانگ یک باب ساختمان به مساحت ۲۱۵/۱۲ مترمربع پلاک شماره ۱۱۰۹۳/۵۱۸ اصلی واقع در قم بخش یک حوزه ثبت ملک اداره یک قم سند مالکیت مشاعی صادره در دفتر الکترونیکی شماره ۱۴۰۱۲۰۳۳۰۰۰۱۰۳۹۱۵۲ (م الف ۱۷۷۴۱۸۱)

مورد تأیید قرار گرفته و از آنجائیکه مقرر گردیده است پس از نشر آگهی و انقضاء موعد مقرر سند مالکیت رسمی صادر گردد با توجه به عدم دسترسی به مالکین مشاعی مراتب در دونوبت به فاصله ۱۵ روز آگهی تا چنانچه اشخاص ذینفع اعتراضی داشته باشند ظرف مدت ۲ ماه از تاریخ انتشار آگهی نوبت اول اعتراض خود را به اداره ثبت اسناد منطقه یک قم تسلیم و رسید آن را اخذ و ظرف یکماه پس از تسلیم اعتراض به اداره ثبت به دادگاه مراجعه و دادخواست خود را به مرجع قضائی تقدیم و گواهی آن را به این اداره تحویل نمایند لازم به توضیح است که صدور سند براساس قانون مذکور مانع از مراجعه متضرر به دادگاه نخواهد بود.

(ایمان و سازندگی)

نوبت اول: ۱۴۰۳/۰۵/۳۱

نوبت دوم: ۱۴۰۳/۰۶/۱۷

مهدی زارع شحنه-رییس ثبت منطقه یک قم

گزارش

در دورده‌سنی خردسالان و نونهالان؛

برترین های مسابقات قهرمانی تکواندو قم مشخص شد

رقابت‌های تکواندو قهرمانی پسران استان قم در دورده‌سنی خردسالان و نونهالان کمربند سبز و آبی در خانه تکواندو شهیدان برجعلی‌زاده برگزار شد.

به گزارش ایمان به نقل از هیات تکواندو استان قم؛ مسابقات تکواندو قهرمانی استان در دو گروه‌سنی خردسالان و نونهالان رده کمربند سبز و آبی در بخش پسران، روز ۱۲ مردادماه در خانه تکواندو "شهیدان برجعلی‌زاده" برگزار گردید.

در پایان این پیکارها نفرات برتر در رده‌های سنی مختلف به ترتیب اوزان دهگانه به شرح ذیل معرفی و مدال و حکم قهرمانی دریافت کردند.

گروه‌سنی خردسالان:

وزن اول: مقام اول: علی اصغر قسمتی آلانق مقام دوم: آرمین دهقانی مقام سوم: مهرداد معتمدآریا و امیرعباس صدری

وزن دوم: مقام اول: محمدمهدی مومنی مقام دوم: محمدامین قوامیان مقام سوم: آرین رنجبر و سیدمتین مقدسی

وزن سوم: مقام اول: امیرعلی دانایی مقام دوم: محمدمهدی اسماعیلی مقام سوم: عرشیا خدادوست و محمدآریا پوسانه

وزن چهارم: مقام اول: محمد مرادی مقام دوم: پوریا زارعی مقام سوم: حسن محمدی و امیرمهدی حیدری

وزن پنجم: مقام اول: سیدحیدر پرهیزکار خلیل‌آبادی مقام دوم: محمدامین تلخابی مقام سوم: محمدطاها کربلایی مسلم و محمدامین شکارچی

وزن ششم: مقام اول: محمدپارسا کریمی مقام دوم: محمدشریفی مقام سوم: رضا پیرزادی و محمدجواد سوری

وزن هفتم: مقام اول: کاوه تیموری مقام دوم: طاها سرداری‌نیا مقام سوم: امیرعلی لشنی و علی بیطرفان

وزن هشتم: مقام اول: محمدپارسا چهرقانی مقام دوم: محمدمهدی صفری وحدت

وزن نهم: مقام اول: علیرضا استقامتی مقام دوم: امیرعلی بختیاری مقام سوم: محمدرضا بنی‌حسن و محمدطاها درتومی

وزن دهم: مقام اول: امیرعلی یگانه‌نسب مقام دوم: محمدپارسا محمدی مقام سوم: ابوالفضل نوروزی و محمدرضا حبیبی

گروه‌سنی نونهالان:

وزن اول: مقام اول: حسین بهادری مقام دوم: محمدطاها کاووسی مقام سوم: علی اصغر حسینی و آرمین طاهری

وزن دوم:

مقام اول: امیرحسین عبداللهی مقام دوم: امیرحسین خوشدونی‌فراهانی مقام سوم: ارمیا امیرآبادی و محمدامین فرهمندی

وزن سوم: مقام اول: علیرضا فخاری مقام دوم: امیرعلی طالبی مقام سوم: محمدمهدی علیاری و حمید بستانی

وزن چهارم: مقام اول: امیرحسین ارژنگ مقام دوم: علی‌اکبر رنجبر مقام سوم: ابوالفضل رجبی و محمدحسین رضایی

وزن پنجم: مقام اول: محمدمحسن قاضی‌سلطان‌احمدی مقام دوم: امیرعلی ارژنگ مقام سوم: یوسف امیرآبادی و علیرضا غلامعلی

وزن ششم: مقام اول: علی‌اصغر زلفی‌گل مقام دوم: مهدیار شجری مقام سوم: امیرحسین بهتری و محمدصالح معراجی

وزن هفتم: مقام اول: ابوالفضل لشکری مقام دوم: علیرضا ابراهیمی‌میثم مقام سوم: امیرمحمد قنبری خالکیاسری و امیرحسین معصومی

وزن هشتم: مقام اول: امیرمهدی زارعی‌مهرگان مقام دوم: علی اکبری گرم‌آب مقام سوم: امیرعلی رنجبرفرودویی و محمدمهدی دوست‌پرور

وزن دهم: مقام اول: ابوالفضل تلخابی مقام دوم: طاها شعبانی‌ازمیر مقام سوم: امیرعلی فراست و سیدمحمدصادق موسویان اصل

در پایان این پیکارها حسین افکاری، مهدی میرزائی و علیرضا فتحی (استان مرکزی) ازسوی کمیته داوران هیات تکواندو استان قم به عنوان بهترین داور معرفی شدند.

آبروریزی و فاجعه در کمین است؛

بحران ورزشگاه در فوتبال ایران

تیم ملی ایران روز پنجشنبه نخستین بازی خود در دور سوم مقدماتی جام جهانی ۲۰۲۶ را مقابل قرقیزستان برگزار کرد و با نتیجه یک بر صفر به پیروزی رسید. یکی از نکات مهم این بازی به جز نمایش نه‌چندان خوب تیم ملی، وضعیت چمن ورزشگاه فولادشهر اصفهان بود. این ورزشگاه پس از مشکلات ورزشگاه‌های آزادی و نقش‌جهان به عنوان میزبان بازی نخست تیم ملی در این مرحله انتخاب شد ولی بازی دیروز نشان داد چمن آن اصلا شرایط مطلوبی ندارد و این موضوع حتی روی کیفیت بازی تیم ملی هم تاثیرگذار بود. مشکلات مربوط به ورزشگاه‌ها طی چند وقت اخیر فوتبال ایران را گرفتار بحران بزرگی کرده و این موضوع به‌خصوص در بازی‌های بین‌المللی بیشتر از همیشه خودش را نشان می‌دهد.

محرومیت تیم‌های لیگ برتری از میزبانی در خانه

از زمان شروع مسابقات لیگ بیست‌وچهارم، بسیاری از تیم‌های لیگ برتری درگیر انتخاب ورزشگاه برای دیدارهای خانگی بوده‌اند و این موضوع مشکلات زیادی را به وجود آورده است. در هفته سوم لیگ برتر تیم‌های سپاهان، پرسپولیس و استقلال خوزستان به دلایل مختلف نتوانستند در ورزشگاه خانگی خود میزبانی کنند و مجبور شدند یا راهی شهرهای اراک و قزوین شوند یا با جنجال فراوان ورزشگاه تیم همشهری خود را قرض بگیرند. این موضوع برای تیم‌های استقلال، چادرملو و حتی ذوب‌آهن هم صدق می‌کند و این یعنی نزدیک به نصف تیم‌های لیگ برتر شرایط میزبانی را ندارند.

از طرفی بقیه ورزشگاه‌های لیگ برتر هم شرایط مطلوبی ندارند و صرفا دارای امکانات حداقلی برای برگزاری مسابقات هستند. همین حالا ۲ ورزشگاه امام خمینی (ره) اراک و سردار آزادگان قزوین که میزبان دیدارهای خانگی پرسپولیس، سپاهان و استقلال بوده‌اند به‌دلیل برگزاری بیش از حد مسابقات در خطر قرار دارند و ممکن است لیگ برتر همین ورزشگاه‌های آماده خود را هم از دست بدهد!

بحران بزرگ در آستانه شروع لیگ نخبگان آسیا

در شرایطی که فوتبال ایران حالا با معضل آماده نبودن ورزشگاه‌ها مواجه شده، لیگ نخبگان آسیا هم از چند روز دیگر آغاز خواهد شد. اتفاقی که به یک نگرانی بزرگ برای فوتبالی‌ها تبدیل شده و شرایط ورزشگاه‌های ایران می‌تواند باعث آبروریزی بین‌المللی شود. استقلال در هفته اول لیگ نخبگان میزبان الغرافه قطر است و قصد دارد بازی‌اش را در ورزشگاه شهدای شهرقدس برگزار کند. این ورزشگاه مدت‌ها به‌دلیل مشکلات مختلف از چرخه مسابقات لیگ برتر خارج بوده ولی حالا قرار است میزبان مهم‌ترین مسابقات باشگاهی قاره آسیا شود. ورزشگاه شهرقدس گنجایش تنها ۱۲۵۰۰ نفر را دارد و با توجه به موقعیت جغرافیایی آن در مرکز شهر ممکن است در زمان برگزاری بازی ازدحام زیادی اطراف آن به‌وجود بیاید که کنترل کردن آن کار سختی است.

این اتفاقات درحالی رخ داده که روز اول آبان قرار است دیدار استقلال و النصر عربستان برگزار شود که با توجه به حضور کریستیانو رونالدو از جذابیت بالایی برای هواداران برخوردار است. سفر سال گذشته رونالدو به تهران با حواشی و جنجال‌های زیادی همراه شد و مشکلات چمن ورزشگاه آزادی در بازی پرسپولیس - النصر هم آبروریزی بزرگی را برای فوتبال ایران به وجود آورد. با این حال امسال اصلا مشخص نیست که ورزشگاه آزادی به حضور رونالدو برسد و اگر قرار باشد بازی در شهرقدس برگزار شود، آن موقع یک فاجعه بزرگ در انتظار فوتبال ایران خواهد بود.

علامت سوال بزرگی به نام میزبانی در مشهد

ورزشگاه امام رضا (ع) یکی از ورزشگاه‌هایی است که در شرایط فعلی می‌توانست کمک بزرگی به برگزاری دیدارهای ملی و باشگاهی فوتبال ایران کند. این ورزشگاه که از امکانات بسیار خوبی برخوردار است، در سال‌های اخیر چندان مورد استفاده قرار نگرفته و برای بازی دیروز هم در اختیار تیم ملی قرار داده نشد. موضوعی که حتی صدای امیر قلعه‌نویی را هم درآورد و سرمربی تیم ملی از عدم همکاری مسئولان ورزش استان خراسان رضوی انتقاد کرد. البته مسئولان ورزش خراسان رضوی معتقدند هیچ مشکلی با برگزاری دیدارها ندارند و مشکل از سمت فدراسیون فوتبال است ولی در عین حال پاسخ درستی هم به میزبانی بازی ایران و قرقیزستان ندادند تا این بازی در نهایت با آن وضعیت در ورزشگاه فولادشهر اصفهان برگزار شود.

باشگاه استقلال هم علاقه زیادی داشت تا دیدارهای خود در لیگ برتر و لیگ نخبگان آسیا را در مشهد برگزار کند ولی تا این لحظه موفق به این کار نشده و به اجبار باید در شهرقدس از الغرافه میزبانی کند. نکته عجیب در خصوص میزبانی مشهد این است که ورزشگاه امام رضا (ع) در هفته دوم لیگ برتر در اختیار ذوب‌آهن قرار گرفت و این تیم با توجه به درگیر بودن ورزشگاه فولادشهر، در مشهد از هوادار میزبانی کرد تا تیم ملی که قصد داشت در مشهد بازی کند، بتواند در اصفهان میزبان قرقیزستان باشد!

در بحث عدم میزبانی ورزشگاه امام رضا (ع) از تیم ملی و استقلال پای اختلافاتی در میان است که در ماجراهای بازی ایران - لبنان در مقدماتی جام جهانی ۲۰۲۲ ریشه دارد. اختلافاتی که باعث شد دیدار دیروز تیم ملی در آن شرایط و روی چمن نامطلوب برگزار شود و ممکن است باعث شود در بازی استقلال - النصر اتفاقات تلخ‌تری رقم بخورد.

محرومیت از حمایت هواداران در ورزشگاه‌ها

یکی از نکاتی که در بحث میزبانی‌های این فصل کمتر به آن پرداخته شده عدم استفاده تیم‌ها از حمایت تماشاگران است. موضوعی که روی عملکرد آن‌ها تاثیر زیادی گذاشته و به‌خصوص در بازی‌های بین‌المللی می‌تواند فوتبال ایران را از یک نعمت بزرگ محروم کند. جو ورزشگاه آزادی و حضور ۱۰۰ هزار تماشاگر همیشه یکی از برگ‌برنده‌های تیم ملی و سرخابی‌های پایتخت مقابل حریفان بود که فعلا از دست رفته و بازی در ورزشگاه‌های کوچک هم نمی‌تواند آن را برگرداند. این موضوع حتی در میان تیم‌های عربی هم بازتاب داشته و صفحات مربوط به تیم الغرافه از اینکه در بازی با استقلال جلوی ۱۰۰ هزار تماشاگر بازی نمی‌کنند، ابراز خوشحالی کرده بودند.

مدیرکل ورزش و جوانان استان قم بازهم وعده داد؛

افتتاح ورزشگاه تختی در هفته تربیت بدنی!

مدیرکل ورزش و جوانان استان قم با اشاره به آخرین وضعیت پروژه‌های عمرانی در دست اقدام این اداره کل گفت: فاز اول و دوم ورزشگاه جهان پهلوان تختی به آمادگی کامل رسیده و به لطف خدا در هفته تربیت‌بدنی آن را افتتاح خواهیم کرد.

ابراهیم سانی‌خانی با بیان اینکه اصلاح و ترمیم سالن‌ها و مجموعه‌های ورزشی از مهم‌ترین برنامه‌های اداره کل ورزش و جوانان استان بوده، اظهار داشت: از سال ۱۴۰۱ که بنده سکان هدایت این اداره کل را برعهده گرفتم ترمیم و بازسازی مجموعه‌های ورزشی از مهم‌ترین برنامه‌هایی بوده که در دستور کار ما قرار گرفت.

وی افزود: در طول این مدت سعی کردیم با حمایت وزارت ورزش و جوانان و استانداری قم اعتبارات خوبی را برای پروژه‌هایمان جذب کنیم و الحمدلله امروز مجموعه‌های ورزشی مهم استان وضعیت خوبی دارند. مدیرکل ورزش و جوانان استان قم در ادامه با اشاره به اصلاح و تعمیرات سالن ۲۵۰۰ نفره شهید حیدریان گفت: سالن حیدریان از نظر زیرسازی و کفپوش با مشکلات جدی مواجه که باعث نارضایتی ورزشکار ما در طول سال‌های اخیر شده بود.

بازسازی سالن شهید حیدریان درحال انجام است

وی ادامه داد: بعد از اینکه لیگ برتر فوتسال کشورمان تعطیل شد، بهترین زمان برای تعمیرات محسوب می‌شد که با فراهم‌سازی شرایط این سالن را تبدیل به محوطه کارگاهی کردیم. سانی‌خانی بیان داشت: تقویت و تعمیر اساسی زیرسازی این سالن درحال انجام است و بعد از این مرحله قسمت‌های آسیب‌دیده کفپوش تعویض خواهند شد. علاوه بر بازسازی کف نور، تهویه و رنگ‌آمیزی نیز در دستور کار است که در این فرصت به همگی آن‌ها رسیدگی خواهد شد. وی افزود: برآورد هزینه‌های ما برای تعمیرات این سالن حدود ۲ میلیارد تومان بوده است که برای تامین آن مشکلی نداشته و تا امروز این اعتبار کامل به پیمانکار اختصاص داده شده است. مدیرکل ورزش و جوانان استان قم در بخش دیگری از این گفتگو با اشاره به تعمیرات سالن شهید رضاییان شهر قم اشاره و عنوان کرد: کفپوش این سالن نیز با مشکلاتی مواجه شده بود که تصمیم گرفتیم همزمان با سالن شهید حیدریان به آن رسیدگی کنیم. کفپوش این سالن به صورت کامل تعویض و پارکت نو در حال نصب است. وی افزود: این سالن نیز با اعتباری حدود ۲ میلیارد تومان بازسازی و به امید خدا تا طی روزهای آینده در اختیار ورزشکاران ما قرار خواهد گرفت.

مدیرکل ورزش و جوانان استان قم در ادامه این گفت‌وگو با اشاره به آخرین وضعیت ورزشگاه جهان پهلوان تختی عنوان کرد: کار بزرگی در این مجموعه ورزشی در دولت شهید رئیسی صورت گرفت و آن مجموعه ورزشی قدیمی را تبدیل به یک مجموعه جدید و مطابق با استانداردهای روز کردیم.

وی افزود: فاز اول و دوم این مجموعه ورزشی پیشرفت کامل داشته و به لطف خدا در هفته تربیت بدنی این مجموعه را افتتاح و در اختیار آقایان و بانوان عزیز قرار خواهیم داد. فاز سوم و چهارم نیز در حال توسعه و بازسازی است که امیدواریم بتوانیم این ۲ فاز را نیز در زمان مذکور به پایان برسانیم.

سانی‌خانی در ادامه با بیان اینکه جهاد خدمت از دولت شهید رئیسی آغاز و انشالله با روحیه‌ای که رئیس جمهور جدیدمان در طول این مدت دیده‌ایم ادامه دار خواهد بود، خاطرنشان کرد: روحیه جهادی و حل مشکل مردم از ویژگی‌های مشترک رئیس جمهور و آقای دکتر پزشکیان بوده که این موضوع باعث خشنودی مردم ما شده است. مدیرکل ورزش و جوانان استان قم تصریح کرد: ما موظف هستیم تا روزی که مسئولیت و توفیق خدمت‌رسانی به مردم عزیز را داریم تلاش خود را مضاعف کرده و در کنار سایر دستگاه‌های دولتی به حل مشکلات مردم شریف قم بپردازیم. وی در پایان گفت: زمین چمن شهدای هفتم تیر، زمین چمن مجموعه ورزشی جواد الائمه(ع)، مجموعه زورخانه شهید فهمیده، استخر یاس نبی و... مجموعه‌هایی بوده که در طول این یک سال بازسازی و اصلاح شده و امیدوارم ورزشکاران عزیز ما در بهترین مجموعه‌های ورزشی به این امر بپردازند.

آگهی فقدان سند

سند مالکیت سه دانگ از ششدانگ پلاک ۲۷ / ۱۷۴۳ اصلی واقع در بخش ۲ ثبت قم در صفحه ۰ دفتر ۰ به نام ۱۳۹۸۲۰۳۳۰۰۰۲۰۰۹۹۹۸ ذیل ثبت ۰ به نام الوان میرزا محمدی ثبت و دارای سند مالکیت بشماره مسلسل ۱۶۳۱۴۰ صادر و تسلیم شده است مالک اعلام نموده سند مالکیت مفقود گردیده است ، لذا به استناد تبصره ۱ اصلاحی ماده ۱۲۰ آئین نامه قانون ثبت در ۱ نوبت به تاریخ ذیل آگهی تا چنانچه کسی مدعی وجود سند مالکیت نزد خود و یا انجام معامله باشند مراتب را همراه با مدارک خود پس از انتشار آگهی ظرف ۱۰ روز کتباً به این اداره اعلام و ارسال و رسید اخذ نمایند تا مورد رسیدگی قرار گیرد بدیهی است. پس از انقضای مهلت مقرر نسبت به صدور سند مالکیت المثنی برابر مقررات اقدام خواهد شد. (م الف ۱۷۸۳۲۳۵)

عباس پور حسنی
رئیس ثبت اسناد منطقه ۲ قم
رونوشت به ستاد اجرایی فرمان امام خمینی (ره)

بیرانوند ناجی قلعه‌نویی شد؛

پیروزی سخت ایران مقابل قرقیزستان

تیم ملی فوتبال ایران موفق شد به سختی در اولین دیدار مرحله نهایی انتخابی جام جهانی ۲۰۲۶ با نتیجه یک بر صفر تیم ملی قرقیزستان را مغلوب کند.

براساس این گزارش ،تیم ملی فوتبال ایران در اولین دیدار مرحله نهایی انتخابی جام جهانی ۲۰۲۶ از ساعت ۱۹:۳۰ دقیقه پنجشنبه شب در ورزشگاه فولادشهر میزبان تیم ملی قرقیزستان بود که در نهایت این دیدار با برتری یک بر صفر تیم ملی فوتبال ایران به پایان رسید.

تیم ملی ایران با تیم‌های قرقیزستان، امارات، ازبکستان، کره شمالی و قطر در گروه A انتخابی جام جهانی ۲۰۲۶ قرار دارد.

دقایق حساس:

دقیقه ۷: فشار بازیکنان ایران باعث شد تا توپ‌ربایی قلی‌زاده با پاس در عمق مهدی قایدی به سردار آزمون رسید اما ضربه مهاجم تیم ملی در زاویه بسته با واکنش توکوتائف راهی کرنر شد.

دقیقه ۲۱: وینگر قرقیزستان روی یک ضد حمله از زمین خودی اقدام به شوت‌زنی کرد و علیرضا بیرانوند که جلو آمده بود به زحمت افتاد و توپ را راهی کرنر کرد.

دقیقه ۲۲: ارسال عبدالرحمانوف از روی نقطه کرنر با ضربه سر خطرناک کوجو تغییر جهت داد اما بیرانوند به خوبی این ضربه را مهار کرد.

دقیقه ۳۴: سرانجام قفل دروازه قرقیزستان توسط کاپیتان تیم ملی ایران باز شد. ضربه امید نورافکن از پشت محوطه جریمه با دفع ناقص توکوتائف همراه شد و در برگشت مهدی طارمی موفق شد گل اول تیم ملی فوتبال ایران را به ثمر برساند.

دقیقه ۴۵: پاس رو به بیرون مهدی طارمی در یک موقعیت مناسب با ضربه علی قلی‌زاده از بالا دروازه به بیرون رفت.

دقیقه ۵۷: ژیلگاربک بعد از حرکت در عرض از پشت محوطه جریمه اقدام به شوت‌زنی کرد که ضربه محکم این بازیکن را بیرانوند در دو ضرب مهار کرد.

دقیقه ۵۸: این‌بار تیرک دروازه قرقیزستان مانع از گلزنی نورافکن شد، ضربه امید نورافکن از پشت محوطه جریمه به تیرک عمودی قرقیزستان برخورد کرد.

دقیقه ۵۹: باز هم ژیلگاربک روی یک ضدحمله سریع در عرض حرکت کرد و این بار ضربه او از بالای دروازه به بیرون رفت.

دقیقه ۷۳: حرکت ترکیبی مهدی طارمی و سردار آزمون با شوت‌زنی آزمون از پشت محوطه جریمه همراه شد که ضربه مهاجم تیم ملی فوتبال ایران از بالای دروازه به بیرون رفت.

دقیقه ۷۶: باز هم سردار آزمون روی پاس مهدی طارمی از پشت محوطه جریمه اقدام به شوت‌زنی کرد که همانند ضربه قبلی از بالا دروازه این توپ نیز با اختلاف به بیرون رفت.

دقیقه ۸۶: بیرانوند دروازه ایران را نجات داد، پاس بلند پشت مدافعین ایران به جوئل کوجو رسید و ضربه مهاجم خطرناک قرقیزستان در موقعیت تک به تک با واکنش تماشایی علیرضا بیرانوند دفع شد.

دقیقه ۹۰: باز هم قرقیزستان در دقایق پایانی بر روی دروازه ایران موقعیت ایجاد کرد و ضربه کیمی مرک توسط بیرانوند مهار شد.

امیر قلعه‌نویی:

مردم فوتبال هجومی دوست دارند

سرمربی تیم ملی فوتبال با اشاره به اینکه نگرش وی فوتبال تهاجمی است، گفت: من نمی‌توانم نگرشم را تغییر بدهم چون مردم فوتبال هجومی را دوست دارند.

امیر قلعه نویی در نشست خبری پیش از بازی برابر قرقیزستان در مقدماتی جام جهانی ۲۰۲۶ گفت: مربی جدید قرقیزستان از فوتبال این کشور شناخت کامل دارد. در تیم‌های پایه این کشور مربیگری کرده و تیم بسیار سخت کوش و دونده‌ای است که لایه‌های دفاعی را به خوبی انجام می‌دهد.

وی اضافه کرد: خوشبختانه شرایط اردویی خیلی خوبی داریم و فکر می‌کنم یکی از بهترین اردوهایی بوده که ما برگزار کردیم. بچه‌ها با انگیزه بالا تمرین می‌کنند. هر لیستی که اعلام بشود یک سری انتقادات دارد. سعی کردیم جوان‌گرایی را انجام دهیم تا در آینده پشتوانه تیم ملی باشند. تغییرات باید با شیب ملایم باشد تا هم نتیجه‌گرا باشد و هم آن جوانان آسیب نبینند. اگر با تغییرات نتیجه نگیریم اولین کسانی که ضرر می‌کنند، جوانان هستند. ما با آنالیز کامل این لیست را انتخاب کردیم و ساعت‌ها وقت گذاشتیم. از قبل لیگ کار خود را شروع کردیم. در هر بازی بازیکنان رصد می‌شدند.

وی ادامه داد: ممکن است اشتباه هم داشته باشیم اما درب تیم ملی روی همه باز است. برای من سن یک عدد است. بعضی جوانان را بها می‌دهیم تا جایگزی‌های خوبی باشند. بازی خوب و نتیجه خوب و در کنارش جوانگرایی باید باشد. اگر نتیجه نگیریم همان‌هایی که انتقاد می‌کردند که چرا جوانگرایی نمی‌کنید، می‌گویند چرا نتیجه نگرفتید! پس ما کار خودمان را می‌کنیم. انتقادات را می‌پذیریم چون باعث پیشرفت ما خواهد شد. آن‌هایی که از ما انتقاد می‌کنند برخی‌شان مشاور ما هستند.

قلعه‌نویی اضافه کرد: سیستم فوتبال بازی نمی‌کند بلکه نفر است که فوتبال بازی می‌کند. این نگرش کادرفنی است که چه مدلی فوتبال بازی کنند. نگرش من فوتبال تهاجمی است. تیم‌های من آمار گلزنی خوبی داشتند. سیستم ما شناور و هجومی است، هرچند که ضرر هم کردیم و بازی فردا هم به این شکل است. من نمی‌توانم نگرشم را تغییر بدهم چون مردم فوتبال هجومی را دوست دارند. به عنوان یک سرباز در خدمت تیم ملی هستم. بازیکنان به این مهم رسیدند که باید یک بازی هجومی و تماشاگرپسند انجام دهند. ما مهدی طارمی را آزاد گذاشتیم که در تمام نقاط زمین حرکت کند و کنار او یک مهاجم هدف قرار می‌دهیم. مدل‌های مختلفی که مشخص کردیم تا بازیکنان بدانند از آن‌ها چه می‌خواهیم. در مرحله گذشته ۲ بازی ما تشریفاتی شد که نشان از پیشرفت است.

وی بیان کرد: در ایران همه چیز ایده‌آل نیست. مهم این است که با شرایط سخت کار خود را جلو ببریم. با سختی‌ها باید کار را جلو ببریم. در این ۲۰ روز با خیلی‌ها تماس گرفتیم در صورتی که وظیفه سرمربی تیم ملی نیست. به هر صورت برای شادی دل مردم باید کار کرد. مسئولان فدراسیون همه تلاش خود را کردند. مجموعه مدیریت تلاش خود را می‌کند و ما نیز همه توان خود را می‌گذاریم. کادرفنی چند ماه است دستمزد نگرفتند اما مهم نیست. مردم مهم هستند که باید دل‌شان شاد شود. در شرایطی که مردم مشکلات دارند، درست نیست که ما به فکر پول خودمان باشیم.

مهدی طارمی:

فوتبال ایران فقط حاشیه به بازیکنان می‌دهد

کاپیتان تیم ملی فوتبال ایران با بیان اینکه بازی اول شرایط خاصی دارد و سخت است، گفت: مطمئن هستم که از گروه صعود خواهیم کرد و از همه می‌خواهم که حمایت کنند و ما و تیم را تخریب نکنند.

مهدی طارمی پنجشنبه شب در نشست خبری پس از مسابقه تیم های ملی ایران و قرقیزستان که با برتری یک بر صفر ایران به پایان رسید، افزود: همیشه بازی اول شرایط خاصی دارد و سخت است و اینکه می بینیم قطر که در ۲ دوره جام ملت‌ها قهرمان شده می بازد و یا کره آن اتفاق برایش می افتاد و استرالیا در زمین خودش شکست می خورد نشان می دهد بازی نخست شرایط خودش را دارد.

وی ادامه داد: نمی‌خواهم خودمان را با سایر تیم ها مقایسه کنم ولی باید پرسید در کل ایران و در باشگاه‌های کشور چه امکاناتی برای بازیکنان فراهم شده است؟ آیا زمین مناسب داریم؟ آیا امکانات سخت افزاری نسبت به گذشته اضافه شده است؟ چه چیزی به بازیکنان دادیم که از آنها پیشرفت می‌خواهیم؟

وی تصریح کرد: فوتبال ایران فقط حاشیه به بازیکنان می دهد و باید اذعان کرد امروز در یک زمین افتضاح بازی کردیم که بر بازی ما تاثیر نامطلوبی گذاشت. کاپیتان تیم ملی فوتبال ایران اضافه کرد: در شرایطی که برای ما امکانات چندان مناسبی فراهم نشده است نباید توقع چندانی داشت البته ما با غیرت برای کشور و عزت ایران همیشه تلاش می‌کنیم و خواهیم کرد. طارمی تاکید کرد: در دور اول تیم هایی مثل کره و استرالیا نتایج خوبی نگرفتند ولی ما پیروز شدیم؛ اینطور نباید باشد با وجود پیروزی به ما کلمات نامناسب گفته شود که این زیبنده نیست. این بازیکن تیم ملی فوتبال ایران گفت: برخی رفتارها دیگر در فوتبال امروز جایی ندارد و ما باید برای هم خودمان و هم میهمانان احترام قائل شویم.

وی با بیان اینکه امروز چمن بازی شرایط مناسب و استانداردی نداشت، افزود: فوتبالیست باید زمین هموار و مناسب داشته باشد چراکه وقتی زمین بازی استاندارد و مناسب نباشد دیگر نمی شود آن فوتبال زیبایی که می‌خواهید را بازی کنید.

اسماعیلی مقدم نماینده اسبق قم در گفت وگو با «ایمان»:

قم یک ابر استاندار می خواهد

ایمان / گفت وگو / روح اله کرمانی؛ دولت چهاردهم که دولت وفاق ملی نام دارد، به ریاست جمهوری مسعود پزشکیان ، سیاستمدار اصلاح طلب و نهمین رییس جمهور ایران ، در ۷ مرداد ۱۴۰۳ رسماً آغاز به کار کرد پس از آن در روز ۲۱ مرداد ماه در کمتر از زمان قانونی پیش بینی شده کابینه پشنهادی را به مجلس شورای اسلامی معرفی کرد و پس از بررسی برنامه‌های وزرا پیشنهادی در ۳۱ مرداد ماه مجلس در اقدامی کم سابقه به تمام وزرای پیشنهادی رای اعتماد داد و کابینه دولت چهاردهم تشکیل شد. پس از تشکیل کابینه موضوعی که این روز ها در صدر محافل سیاسی کشور قرار گرفته است انتخاب استانداران و مدیران میانی کشور است. رییس جمهور بر انتخاب افراد شایسته و توانمند و معتقد به برنامه ها و وعده های دولت فارغ از نگرش سیاسی تاکید داشته اند. انتخاب استانداران به عنوان نمایندگان عالی دولت در استانها از اهمیت زیادی برخورد است چرا که آنها باید سیاست ها و برنامه های دولت در سطح کشور عملیاتی نمایند. یکی از استان‌های مهم کشور به عنوان پایگاه اصلی انقلاب اسلامی و قطب دوم سیاسی کشور بعد از تهران استان قم است که انتخاب استاندار آن همواره از حساسیت ویژه ای برخوردار بوده است؛ چرا استاندار قوی و توانمند می تواند در بهبود ارتباط مراجع و علما و دولت و اجرای موفق برنامه های دولت نقش غیرقابل انکاری را داشته باشد. برای بررسی شاخص‌ها و ویژگی های استاندار مطلوب برای استان قم خبرنگار ما به سراغ محمدرضا اسماعیلی مقدم، نماینده اسبق مردم قم در مجلس شورای اسلامی رفته و با وی به گفت وگو نشسته است. این فعال سیاسی اصلاح طلب معتقد است که استاندار قم باید هم تراز معاون اول رییس جمهور با اختیارات و امکانات کافی باشد و در واقع قم یک ابر استاندار می خواهد. اسماعیلی مقدم معتقد است بهترین خدمت رییس جمهور به قم این است که مدیران ارشد استان ما را از کارشناس ترین، پاک ترین، شجاع ترین، مردمی ترین و... فراجناحی انتخاب کنید. رییس جمهور برای حل ابربحران‌ها نمی‌تواند خود را محدود به یک جریان خاص کند. وی باید تکثر را به رسمیت بشناسد و بدون توجه به جناح و حزب و دسته و گروه افراد، از شایسته‌ترین افراد در کابینه و دولتش استفاده کند. در ادامه مشروح گفت وگوی ایمان با محمدرضا اسماعیلی مقدم را می خوانید.

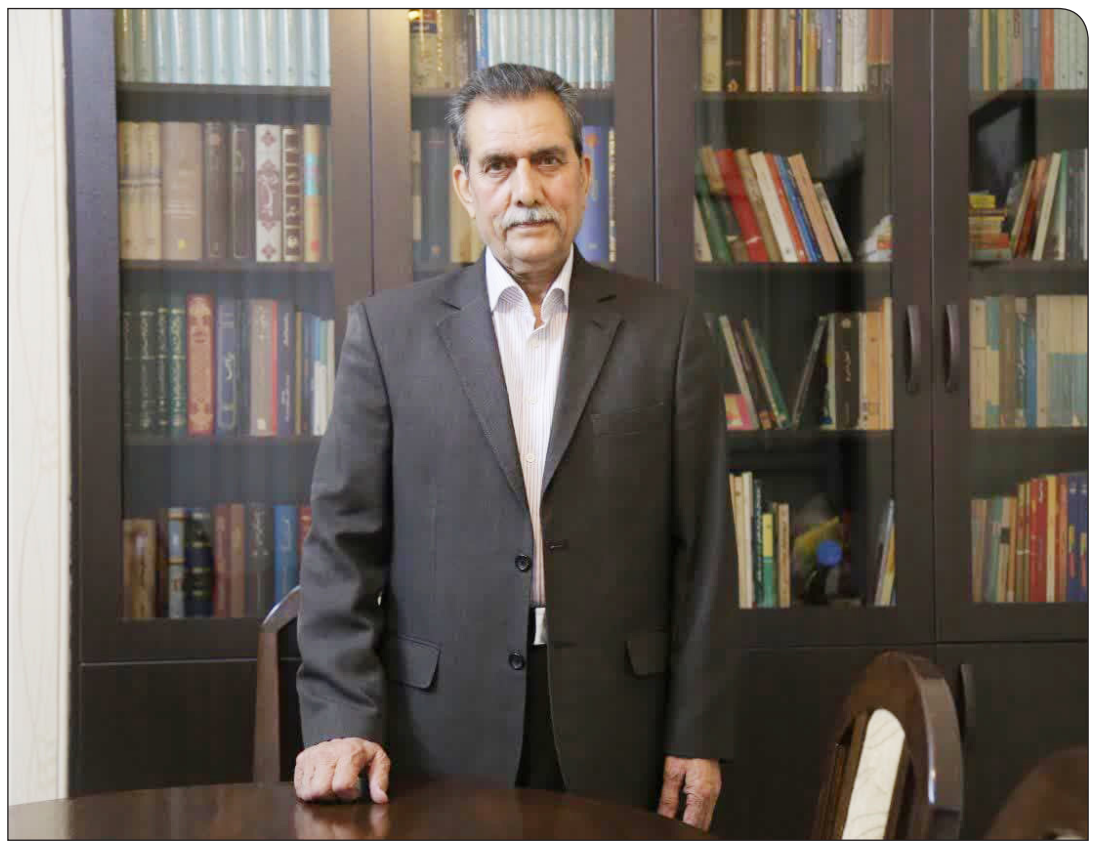

قم رتبه اول صادرات مدیران اصلاح طلب به کل کشور را دارد

چرا از نخبگان و قمی های توانمند برای اداره استان قم کمتر استفاده شده است؟

قبل از انقلاب اکثر خانواده های قمی بیشترین موجودی خود را بی ادعا نثار دین خدا و قوام مذهب شیعه و رسیدن به سعادت ملت ایران و حفظ ثغور و شرافت کشور کردند. اما پس از پیروزی انقلاب اسلامی همه چیز آنطور که انتظار آنها بود محقق نشد همین امر موجب شد یا گوشه عزلت گزیدند و با برخوردهایی مواجه شده و سکوت پیشه کردند!

گروهی با فراخوان هم مسلکان خود سازمان دولت پنهان را پایه گذاری کردند و الگوهای آن را به کل کشور صادر و در این راه رسیدن به اهداف خود از هیچ کوششی دریغ نکردند! نخبگان قم را راندند و مدیران شایسته را به حاشیه فرستادند و همپالگی‌های خود را به قم آوردند. قم در رتبه اول صادرات مدیران اصلاح طلب علمی و کارشناس به سایر نقاط کشور وارد کننده مدیران ایدئولوژیک و مطلوب دولت پنهان است.

استاندار می‌خواهیم نه کارگزار مورد پسند دولت پنهان

مهمترین خواسته‌های مردم قم از رئیس جمهور چیست؟

اما خواسته هایی از زبان عده زیادی از مردم قم این است که بخشی از آن به شرح زیر می‌باشد:

آقای رئیس جمهور! فردی را به عنوان استاندار قم انتخاب کنید که خدمتگزار شایسته مردم قم باشد، نه کارگزار مورد پسند دولت پنهان. دست او را برای خدمت عمومی و مردمی باز بگذارید. به وزرای محترم تأکید کنید بهترین مدیر کل یا مدیر عامل یا رئیس سازمانی خود را در قم بگمارند. استاندار موظف باشد از بودجه استان و کارهای مردمی به هیچ نهاد تبلیغی و یا مذهبی اختصاص ندهد. استاندار و مدیرانی انتخاب کنید که از قم یک چهره صادق، مهربان، منطقی، قاطع، متخصص و از همه مهمتر با سعه صدر به نمایش بگذارد.

ما استانداری می‌خواهیم که شجاعت تصمیم گیری در کارهای درست را مثل تعیین تکلیف پروژه منوریل (یا برچیدن آن که چهره شهر را زشت کرده) و یا جایگزین مثل تبدیل آن به اتوبانی دوطرفه و دوطبقه شبیه بزرگراه شهید مدرس تهران را داشته باشد. آقای رئیس جمهور در قم هم شر و هم خیر با درجه خلوص بالا وجود دارد و بدبختانه و هم خوشبختانه آن را به سایر نقاط کشور هم صادر می‌کنند. پس درگیری خطی و جناحی در قم در بالاترین حدش وجود دارد؛ بهترین خدمت شما این است که مدیران ارشد استان ما را از کارشناس ترین، پاک ترین، شجاع ترین، مردمی ترین و... فراجناحی انتخاب کنید. از مقامات بالای کشور بخواهید از مؤثرین سنتی قم بخواهند یکدوره ۴ ساله از دخالت در امور کارشناسی و اجرایی دولت خودداری کنند.

استانداری با نظر مردم و مقبول آنها انتخاب شود

برای تحقق خواسته‌های مردم قم انتظار از رییس جمهور چیست؟

رییس جمهور بهترین مجریان دولتی را در قم به کار بگمارد و آقایان هم در امور دولتی و حاکمیتی در استان قم هیچ گونه دخالت نکنند. امیدواریم رئیس جمهور محترم تمهیداتی را به کار برند که استانداری با نظر مردم و مقبول آنها انتخاب شود تا موفق باشد. از طرفی رییس جمهور برای حل ابربحران‌ها خود را محدود به یک جریان خاص نکند. وی باید تکثر را به رسمیت بشناسد و بدون توجه به جناح و حزب و دسته و گروه افراد، از شایسته‌ترین و پاک دست ترین افراد که به وعده هایش اعتقاد دارند در دولتش استفاده کند.

استاندار قم باید هم تراز معاون اول رئیس جمهور باشد

استاندار آینده قم باید چه خصوصیاتی داشته باشد؟

استاندار قم به نظر ما باید بومی و دردآشنا و اهل تعامل با نهادهای مهم تاثیرگذار باشد. قم ابر استاندار می‌خواهد ،استانداری می‌خواهد که قوی و در حد معاون رئیس جمهور باشد.

آشنایی با بخش‌های مختلف وزارت کشور، شناخت کافی از وظائف دستگاههای مختلف و راهکارهای برون رفت از مشکلات در صورت بروز اختلاف بین دستگاهها و توان هماهنگی بین دستگاهها در راستای تحقق برنامه‌های دولت را داشته باشد.

داشتن سابقه قوی اجرایی و کارنامه موفق، شناخت گروههای سیاسی و تفکرات آنها و نحوه تعامل با آنها در کنار توجه به اقتضائات استان، توان هماهنگی با نهادهای حوزوی و فراملی قم، توان استفاده از ظرفیت فراملی قم برای توسعه این استان از دیگر شاخصه‌های استاندار در تراز قم باید باشد.

بررسی رزومه و عملکرد گزینه استانداری و بررسی خروجی مسئولیت‌های قبلی

آقای رئیس جمهور در قم هم شر و هم خیر با درجه خلوص بالا وجود دارد و بدبختانه و هم خوشبختانه آن را به سایر نقاط کشور هم صادر می کنند. پس درگیری خطی و جناحی در قم در بالاترین حدش وجود دارد؛ بهترین خدمت شما این است که مدیران ارشد استان ما را از کارشناس ترین، پاک ترین، شجاع ترین، مردمی ترین و... فراجناحی انتخاب کنید. از مقامات بالای کشور بخواهید از مؤثرین سنتی قم بخواهند یکدوره ۴ ساله از دخالت در امور کارشناسی و اجرایی دولت خودداری کنند.

او، توان کنترل مدیریت شهری، اعاده اقتدار استانداری، توان دفاع از حقوق مردم قم از دولت هم باید در گزینه مطلوب استانداری قم لحاظ شود.

استاندار قم باید شجاع و قاطع باشد و توان به سرانجام رساندن کارها و پروژه‌های نیمه تمام قم را از بن بست داشته باشد. همچنین توان جذب اعتبار جدا از اعتبارات اختصاصی سالیانه برای مراسم ملی که هر ساله در قم برگزار می‌شود را داشته‌باشد.

توجه جدی به مشکلات زیست محیطی قم داشته باشد به ویژه گرد و غبار و کمبود آب توجه جدی به نسل جدید و خواسته‌های آنها و جلوگیری از گسست اجتماعی و وفاق بیشتر به کارگیری مدیران توانمند و متخصص و آزمون پس داده فارغ از نگاههای سیاسی، ساماندهی وضعیت مهاجرین و اتباع بیگانه در قم، ضابطه مند کردن موضوع مهاجرت‌ها به قم، توجه جدی به مناطق محروم و کم برخوردار، تلاش برای توزیع اعتبارات به صورت متوازن بین مناطق مختلف استان، توان کنترل گروههای تندرو، داشتن توانمندی برای جذب سرمایه گذاری خارجی و توسعه گردشگری با رویکرد مذهبی، توانمندی در ایجاد رابطه اصولی و مناسب بین مراجع و علما و دولت و استفاده از ظرفیت آنها برای عملیاتی نمودن مأموریت‌های دولت، تلاش برای جذب اعتبارات ملی برای اجرای پروژه‌های حمل و نقلی، توانمندی در ارتقای جایگاه قم در اختصاص بودجه ملی و لحاظ نمودن زائران که سالیانه به قم می‌آیند. نیز از دیگر ملاک‌های استاندار قم می‌باشد که باید لحاظ گردد.

پست‌های مدیریتی به افراد شایسته و معتقد به دولت واگذار شود

آیا کابینه دولت چهاردهم توان تحقق وعده‌های رئیس جمهور را خواهد داشت؟

خوشبختانه مجلس با درک شرایط کشور به کل کابینه دولت چهاردهم رای اعتماد ولی اینکه وزرای دولت چه کسانی باشند مهم نیست، ما به انتخاب آقای رئیس جمهور احترام می گذاریم مهم حفظ اعتماد مردم نسبت به دولت و در نتیجه نسبت به منافع ملی است که باید حفظ شود فلذا داعیه اصلاح طلبان عمل ریاست محترم جمهوری به وعده‌های خود است با هر کابینه‌ای که صلاح می‌دانند که امیدوارم آقای پزشکیان بتواند با شعار وفاق ملی بتواند وعده‌های خود به مردم را محقق و کشور را به سوی آینده روشن تر رهنمون سازد. وزرا باید با هماهنگی با رییس جمهور برای پست‌های میانی و استانداران افراد با تجربه و متخصص وپاک دست انتخاب نماید تا توان تحقق وعده‌های رییس جمهور را داشته باشند. به هیچ وجه نباید افراد تند رو و کسانی که اعتقادی به برنامه‌های رییس جمهور ندارند و سابقه آنها هم این را نشان می‌دهد به کارگرفته شوند.

برای وزارتخانه‌ها و استانداری‌ها معاونت راهبردی تعیین شود

چه پیشنهادی به دکتر پزشکیان برای بهبود شرایط کشور دارید؟

جناب آقای دکتر پزشکیان! پیشنهاد و خواهش ما این است که در هر وزارتخانه و هر استانداری یک معاونت راهبردی تعیین شود که زیر نظر دکتر ظریف گوش و چشم ایشان و شما باشند که سوء خدمات و انحراف از وظایف را بررسی و بر انتخاب‌ها نظارت داشته و مرکز شکایات در امور تخصصی و سلامت اجرای قانون را در دست گیرند.

خواهشمندیم شما و آقای دکتر ظریف این کار ابتکاری و شایسته را به ثمر برسانید. شورای راهبردی ضمنا می‌تواند نقش اتاق فکر با جمع آوری مطلب از کارشناسان داخلی و خارجی - برگزاری میزهای تقاطع افکار و بررسی نظرات کارشناسان در فضای مجازی و ماهواره‌ها و روزنامه‌های برون مرزی و درون مرزی - هر جا فکر قابل تبدل است- استخراج کند.

شورای راهبردی ماهانه از کلیه وزرا حساب بگیرد و از جانب مردم مدعی باشد و نتیجه را سخنگوی محترم دولت به مردم اعلام کند. و شورا نظام امتیازدهی داشته باشد تا حد تغییر استانداران، مدیران و حتی وزیران.

وعده‌های رییس جمهور را تکرار می کنیم تا فراموش نشود

برخی معتقدند موفقیت و عدم موفقیت دولت چهاردهم به پای اصلاح طلبان نوشته خواهد شد نظر شما در این زمینه چیست؟

قطعا اینگونه خواهد بود چرا که دکتر پزشکیان کاندیدای جبهه اصلاحات بودند، حتما منظور شما اصلاح طلبان حقیقی هستند که نه آنها که نان اصلاح طلبی را خورده و تقار اصلاحات را شکسته‌اند نه آنها که اصلاح طلبی دکان دو نبش آنها در بازی با عواطف و افکار مردم است. و در همه دولتهای گذشته مستقیم و غیر مستقیم منفعت داشتند. اگر اشتباه نکنم ارسطو می گفت افلاطون را خیلی دوست دارم اما حقیقت را بیشتر دوست دارم من قبول دارم که آقای رئیس جمهور تحت فشارهای متعدد است و مشکلات عدیده ای به ارث برده است ، حتما همه باید به او کمک کنند که امیدهای داده شده با وعده هایش به ناامیدی نینجامد. ولی رییس جمهور نیز به همراه هیأت دولت باید تمام توان خود را برای تحقق وعده‌ها به کار گیرد و در این مسیر ما همواره وعده‌ها را یاد آور می‌شویم تا مردم از جریان اصلاح طلب در حمایت از رییس جمهور نا امید نشوند و رییس جمهور نیز وعده‌های خود را فراموش نکند و این مسیر را ادامه می‌دهیم. اگر رییس جمهور تمام تلاش خود را برای تحقق خواسته‌های به حق مردم انجام داد و به دلایل مختلف توان انجام آنها را نداشت همانطور که خودش ایام تبلیغات بیان نمودند با صداقت و بدون توجیهی دلایل را برای مردم توضیح دهد و کنار رود.

گفت و گو

ناصر ایمانی:

اصولگرایان مسئولند با تندروهای این جریان برخورد کنند

فعال سیاسی اصولگرا در واکنش به توئیت اخیر نبویان درباره انتصابات دولت می گوید: اینکه خطاب به پزشکیان می گویند اغتشاشگران را اطراف خود جمع کردید، توهین به رئیس جمهور کشور است، نباید به رئیس جمهور توهین کرد چرا که شخص دوم کشور است.

براساس این گزارش ، انتصاب‌ها در دولت جدید در جریان است و تندروها هم مانند زمان معرفی اعضای کابینه جدید رئیس جمهور تخریب را ادامه می‌دهند، آن موقع با توزیع شب‌نامه و نطق مخالفت و حالا با توییت‌های تخریبی و تند! همین چند روز پیش بود محمود نبویان از لیدرهای تندروهای درون مجلس در توییتی به انتصابات دولت واکنش نشان داد و ضمن خطاب قرار دادن پزشکیان گفت که حامیان اغتشاشگران در اطراف رئیس جمهور هستند. تندروهایی علیه دولت در حالی صورت می گیرد که چینش کابینه و حتی انتصابات رئیس جمهور واکنش های انتقادی از سوی عقلا و میانه روهای اصولگرا را به دنبال نداشته و حتی آن را در راستای وفاق ملی دانسته اند.

ناصر ایمانی، تحلیلگر و چهره سیاسی اصولگرا در گفتگو خبرآنلاین مسئولیت کنترل تندروها را متوجه اصولگرایان می کند و می گوید عقلای اصولگرا در این زمینه مسئول هستند و البته اصولگرایان چه در نوع مواجهه با دولت جدید و چه در انتخابات مجلس دوازدهم پاسخ تندروها را دادند.

در ادامه مشروح گفتگوی با ناصر ایمانی، فعال سیاسی اصولگرا را می خوانید:

***آقای ایمانی! طیف تندروی اصولگرایان در زمان بررسی صلاحیت کابینه پیشنهادی رئیس جمهور تلاش می کردند، وزرای پیشنهادی از مجلس رأی اعتماد نگیرند و حالا نیز در مقابل برخی انتصابات از سوی رئیس جمهور مواجهه تند دارند و ...**

این افراد از نظر ما هم علی‌رغم سیاست‌های کلی نظام و فرمایشات رهبری تندرویی می کنند و تعابیر بدی علیه برخی از اعضای معرفی شده برای هیئت وزیران به کار می‌برند، این را ما هم نمی‌پسندیم. حق نماینده است که انتقاد کند و در مخالفت صحبت کند اما به کار بردن برخی از تعابیر رادیکال پسندیده نبوده و نیست.

در مورد انتصابات هم اشکال ندارد اگر کسی انتقاد کند، راه انتقاد کردن را نباید ببندیم. مگر اکثر اعضای جبهه اصلاحات با کابینه‌ای که رئیس جمهور معرفی کرد، مخالفت نکردند؟ آن هم انتقاد بود. ما نباید راه انتقاد را ببندیم بلکه باید انتقادات را مستدلل انجام دهیم. اگر کسی اعم از تندرو و یا کندرو استدلالی برای مخالفت با یک انتصاب دارد ابتدا باید آن فرد را ملزم کرد که استدلال خود را بگوید و بعد ببینیم اگر استدلال درست است، به آن توجه شود.

انتقاد به معنای ادبیات تند و خشت و غیر مستدل نیست

بنابراین باید اجازه بدهیم فضای جامعه به این ترتیب شود که اولا انتقاد صورت بگیرد و کسانی که به یک رویه‌ای معترض هستند، بتوانند در فضای باز انتقاد خود را مطرح کنند. اما از تندروی به معنای به کار بردن ادبیات خشن و غیر مستدل صحبت کنند، جلوگیری شود و هر کسی انتقادی دارد، انتقادش را مطرح کند و اسمش را هم نگذاریم که چون تندرو هستی باید خفه شوی، بلکه بگذاریم حرفش را بزند، انتقادش را مطرح کند اما انتقاد باید مستدلل، منطقی و منصفانه باشد و ادبیات درستی داشته باشد.

تندروها باید توجه کنند که با رئیس جمهور کشور صحبت می کند

***مثلا یکی از این چهره ها آقای نبویان در توئیتی دولت را متهم به زمینه سازی برای اغتشاش کرده است.**

اصلاً این ادبیات، ادبیات درستی نیست، ضمن اینکه او باید توجه کند که با رئیس جمهور کشور صحبت می کند، همه باید مراقبت کنند که شأن رئیس جمهور را حفظ کنند. رهبری جملاتی خطاب به رئیس جمهور داشتند و گفتند کسانی را اطراف خود داشته باشید که اعتقاد به نظام داشته باشند، مومن و انقلابی باشند. بنابراین اینکه خطاب به پزشکیان می گویند اغتشاشگران را اطراف خود جمع کردید، توهین به رئیس جمهور کشور است، نباید به رئیس جمهور توهین کرد چرا که شخص دوم کشور است.

هر جناحی مسئولیت دارد که تندروهای خودش را کنترل کند

***می توان پیش بینی کرد طیف تندرویی که منویات رهبری را هم مورد توجه قرار نمی‌دهند، تا پایان کار دولت چهاردهم همین رویه فعلی یعنی رویارویی با دولت را مدنظر قرار دهند.**

بستگی به این دارد که نوع تعامل دیگران با افرادی که رادیکال هستند، چگونه است. در این زمینه جناح اصولگرا مسئولیت بیشتری برعهده دارد چرا که اینها خود را منتسب به جناح اصولگرا می‌دانند، لذا وقتی اینها تندروی می کنند اصولگرایان باید با آنها برخورد کنند، این مسئولیت اصولگرایان است، همچنان که تندروهای اصلاح‌طلبان را باید اصلاح‌طلبان کنترل کنند.

هر جناحی اول مسئولیت دارد که تندروهای خودش را کنترل کند. در ثانی فضای جامعه را نباید به گونه‌ای کرد که تندروها احساس کنند مورد توجه قرار گرفتند، باید به اینها کم توجهی کرد چرا که اینها تلاش می کنند مواضعی بگیرند که مورد توجه قرار بگیرند و همه نگاه‌ها به سمت آنها جلب شود. لذا نباید به تندروها اهمیت داد و اجازه ندهیم با حرف زدن و مصاحبه بزرگ شوند چرا که دوست دارند دیده شوند.

مجلس با دادن رأی اعتماد به کابینه جواب تندروها را داد

به نظر بنده رویه‌ای که پزشکیان در این زمینه به کار می گیرد رویه‌ای عاقلانه‌ای است، او توجهی به اینها نمی کند، اگر دقت کرده باشید پزشکیان نه در مجلس و نه قبل و بعد از آن و حتی در دفاعیات داخل مجلس اصلا توجهی به اینکه آنها چه می گویند، نکرد، بلکه با عموم مجلس صحبت کرد و جوابش را هم گرفت.

یعنی مجلس با رأی‌هایی که داد به این تندروی‌ها جواب داد، با اینکه مجلس اصولگرا است ولی همین مجلس اصولگرا به اکثر اعضای کابینه پیشنهادی بالای ۲۰۰ رأی اعتماد و متوسط آراء ۲۲۰ بود که رأی بسیار خوبی است.

در حقیقت یک مجلس اصولگرا به همین دولتی که صحبت‌هایی نظیر اینکه اطرافیان رئیس جمهور چه کسی هستند و فلان، مطرح است، رأی بسیار بالایی داد، بعد از پیروزی انقلاب شاید کمتر دولتی توانسته اولا همه اعضای پیشنهادی کابینه رأی اعتماد بگیرند و در ثانی رأی بالایی بگیرند. این جوابی بوده که مجلس اصولگرا به تندروها داده و در این زمینه بهترین مشی سیاسی همان مشی رئیس جمهور است، یعنی کم‌توجهی به تندروها، چرا که اینها دوست دارند حرفی بزنند که توجه‌ها به سمت آنها جلب شود و اگر به آنها توجه نشود آرام آرام حذف می‌شوند.

غیر از این رویه‌هایی دیگری که به آنها بپردازیم و با دست خودمان آنها را بزرگ کنیم، همان موردی است که اینها می خواهند.

اجازه ندهیم صدای تندروها بلند شود

***منظور این است که با بی‌توجهی و پرداختن به وفاق ملی عمر تندروها به پایان می‌رسد؟**

اینها کوچک‌تر خواهند شد، انتظار نداشته باشید که اینها کاملاً از بین بروند، رادیکالیسم هر دو جناح در این ۲۵ سال گذشته آسیب‌های فراوانی به کشور زده، یک زمانی رادیکال‌های اصلاح‌طلب و زمانی هم رادیکال‌های اصولگرا و به اعتقاد بنده هر دو جناح هم به مسئولیت‌های خود در راستای ساکت کردن تندورها عمل نکردند و شاید هم بدشان نمی‌آمد که چنین تندروهایی وجود داشته باشند و این به کشور آسیب وارد می کند. در هر صورت رادیکالیسم از هر جناح و با هر دیدگاهی که باشد، به کشور آسیب وارد می کند، بنابراین باید با اینها مقابله کرد، یکی از راه‌های مقابله کم‌توجهی به آنها است، یعنی اجازه ندهیم صدای آنها بلند شود چرا که دوست دارند جلب توجه کنند، نباید اجازه بدهیم که جلب‌توجه کنند.

رویه پزشکیان در برخورد با تندروها عملاً جواب داد

رویه پزشکیان در برخورد با تندروها عملاً جواب داد یعنی دولتی با ترکیب خاصی معرفی کرد که توانست از مجلسی که ظاهرا مطابق با خط مشی رئیس جمهور نیست و اکثریت اعضای این مجلس به کاندیداهای دیگر در انتخابات رأی دادند، رأی اعتماد بالایی بگیرد. این نشان‌دهنده این نکته است که رویه پزشکیان موفق شد و او باید این رویه را ادامه دهد که بتواند وفاق ملی را در کشور ایجاد کند.

***فکر می کنید عقلای اصولگرا واقعا به این نتیجه رسیدند که نباید به تندروها بها داد؟**

رأی مجلس پاسخ این سوال است، رأیی که مجلس به کابینه پیشنهادی پزشکیان داد بیانگر این نکته است که اصولگرایان با این رویه مخالف هستند. علاوه بر این در انتخابات مجلس که ۶ ماه پیش برگزار شد باز هم به نظر بنده اکثریت اصولگرایان تلاش کردند که اجازه ندهند طیف رادیکال رشد کنند، البته به نظر بنده کافی نبود و الان هم کافی نیست اما تا همین جا هم فرصت غنیمت است چرا که اکثریت اصولگرا و عقلای آنها و چه اصولگرایانی که داخل مجلس هستند و چه آنها که خارج مجلس‌اند توجهی به این طیف نکردند بلکه به پیام رئیس جمهور و در رأس آن پیام رهبری بیشتر توجه کردند تا کدهایی که رادیکالی‌ها می‌دادند.

با یک جریانِ انحراف فکری مواجه هستیم که نباید به آنها اجازه رشد داد

***برخی می گویند تندروهای امروز به نوعی در مسیر جریان انحرافی هستند که در دوره ای تجربه شد.**

در کشور یک جریان انحرافی فکر به شکل‌های مختلف داریم و داشتیم که شاید بخشی از آن انحرافات فکری در عرصه سیاست به شکل رادیکالیسم خود را نشان دادند. به غیر از عرصه سیاست و حضور رادیکال‌ها در آن، بحث افکار و ایدئولوژی‌ها هم مطرح است، نکته این است زمانی که باید به رادیکالیسم اصلاح‌طلبان حساسیت نشان داده می‌شد، برخی از رسانه‌هایی که به جریان اصلاح‌طلب نزدیک بودند، به آن حساسیت نشان ندادند که این آسیب وارد می کند، در صورتی که همواره باید با رادیکالیسم مخالفت کرد، چه این جناح، چه آن جناح، چه به رادیکالیسمی که به سکولاریسم رسیدند و چه رادیکالیسمی که از مبانی انقلاب، رهبری، نظام و امام خارج شدند، هر دو مورد انحراف فکری است و الان مواجه به این جریان انحراف فکری هستیم، شاید بخشی از آن در عرصه سیاسی مشاهده شود، بخش دیگر از این انحرافات در عرصه‌های فکری در برخی از محافل مطرح است و این انحرافات باید مداوا کرد و با آنها برخورد کرد و اجازه نداد، رشد پیدا کند.

آگهی ماده ۳ قانون تعیین تکلیف اراضی و ساختمان های فاقد سند رسمی و مشاعی

هیأت حل اختلاف مستقر در اداره ثبت اسناد و املاک منطقه یک قم تصرفات مالکانه مفروزی متقاضیان پرونده تشکیلی طبق قانون مذکور را براساس گزارش کارشناسان و به استناد مدارک موجود در پرونده به شرح ذیل تأیید نموده اند.

۱- رای شماره ۱۴۰۳۶۰۳۳۰۰۰۱۰۰۳۹۳۰ مربوط به پرونده کلاسه ۱۴۰۲۱۱۴۴۳۰۰۰۱۰۰۱۵۱۰ مربوط به تقاضای خانم سکینه عمو حسینی فرزند غلام در ششدانگ یک باب ساختمان به مساحت ۴۴ مترمربع پلاک شماره ۱۳۳ / ۲۸۰ اصلی واقع در قم بخش پنج حوزه ثبت ملک اداره یک قم مبایعه نامه عادی مع الواسطه از بداقعلی مرادی گنجه سند مالکیت مشاعی صادره در دفتر ۵۰ صفحه ۴۵۳ سند رسمی شماره ۲۴۴۷۴ مورخ ۱۳۶۲/۰۶/۲۳ دفترخانه ۱۴ قم (م الف ۱۷۷۱۸۴۹)

۲- رای شماره ۱۴۰۳۶۰۳۳۰۰۰۱۰۰۵۰۰۳ مربوط به پرونده کلاسه ۱۴۰۳۱۱۴۴۳۰۰۰۱۰۰۰۳۴۴ مربوط به تقاضای خانم سکینه رحیم زاده فرزند حافظ علی در ششدانگ یک باب ساختمان به مساحت ۲۶/۸۰ مترمربع پلاک شماره ۱۱۲۸۵/۸۱ اصلی واقع در قم بخش یک حوزه ثبت ملک اداره یک قم مبایعه نامه عادی مع الواسطه از وراث شکراله بیگدلی سند مالکیت مشاعی صادره در دفتر ۳۱۶ صفحه ۵۶۰ (م الف ۱۷۷۱۸۴۹)

۳- رای شماره ۱۴۰۳۶۰۳۳۰۰۰۱۰۰۵۷۱۳ مربوط به پرونده کلاسه ۱۴۰۳۱۱۴۴۳۰۰۰۱۰۰۰۵۱۰ مربوط به تقاضای آقای مسعود حسنی فرزند ولی اله در ششدانگ یک باب ساختمان به مساحت ۱۴۰ مترمربع پلاک شماره ۱۱۱۰۰ اصلی واقع در قم بخش یک حوزه ثبت ملک اداره یک قم سند رسمی شماره ۹۴۲۶۱ مورخ ۱۴۰۰/۱۱/۱۲ و اقرار نامه شماره ۷۸۳۹۱ مورخ ۱۸ / ۱۳۹۴/۰۳ دفترخانه یک قم (م الف ۱۷۷۱۸۴۹)

۴- رای شماره ۱۴۰۳۶۰۳۳۰۰۰۱۰۰۳۴۶۰ مربوط به پرونده کلاسه ۱۴۰۳۱۱۴۴۳۰۰۰۱۰۰۰۰۰۴۷ مربوط به تقاضای خانم رضیه بیگم عطری فرزند سید محمد در ششدانگ یک باب ساختمان به مساحت ۹۵/۲۰ مترمربع پلاک شماره ۱۰۵۴۳ اصلی واقع در قم بخش یک حوزه ثبت ملک اداره یک قم سند رسمی شماره ۵۶۳۱۱ مورخ ۱۳۸۲/۱۲/۰۹ دفترخانه ۱۴ قم (م الف ۱۷۷۱۸۴۹)

۵- رای شماره ۱۴۰۳۶۰۳۳۰۰۰۱۰۰۱۸۳۰ مربوط به پرونده کلاسه ۱۴۰۲۱۱۴۴۳۰۰۰۱۰۰۲۴۴۵ مربوط به تقاضای آقای حمید باصری فرزند براتعلی در سه دانگ مشاع از ششدانگ یک باب ساختمان به مساحت ششدانگ ۶۱ مترمربع پلاک شماره ۱۰۴۷۳ اصلی واقع در قم بخش یک حوزه ثبت ملک اداره یک قم مبایعه نامه عادی مع الواسطه از وراث مرتضی دادبان ۱ - به موجب اظهارنامه ثبتی شماره ۸۰۰۵ مورخ ۱۳۱۵/۰۸/۲۶ و ۲- سند رسمی شماره ۵۶۰۹ مورخ ۱۳۲۰/۰۳/۰۵ دفترخانه یک قم (م الف ۱۷۷۱۸۴۹)

۶- رای شماره ۱۴۰۳۶۰۳۳۰۰۰۱۰۰۱۸۳۱ مربوط به پرونده کلاسه ۱۴۰۲۱۱۴۴۳۰۰۰۱۰۰۲۴۴۶ مربوط به تقاضای خانم زهرا رضائی نسب فرزند علی در سه دانگ مشاع از ششدانگ یک باب ساختمان به مساحت ششدانگ ۶۱ مترمربع پلاک شماره ۱۰۴۷۳ اصلی واقع در قم بخش یک حوزه ثبت ملک اداره یک قم مبایعه نامه عادی مع الواسطه از وراث مرتضی دادبان ۱ - به موجب اظهارنامه ثبتی شماره ۸۰۰۵ مورخ ۱۳۱۵/۰۸/۲۶ و ۲- سند رسمی شماره ۵۶۰۹ مورخ ۱۳۲۰/۰۳/۰۵ دفترخانه یک قم (م الف ۱۷۷۱۸۴۹)

مورد تأیید قرار گرفته و از آنجائیکه مقرر گردیده است پس از نشر آگهی و انقضاء موعد مقرر سند مالکیت رسمی صادر گردد با توجه به عدم دسترسی به مالکین مشاعی مراتب در دونوبت به فاصله ۱۵ روز آگهی تا چنانچه اشخاص ذینفع اعتراضی داشته باشند ظرف مدت ۲ ماه از تاریخ انتشار آگهی نوبت اول اعتراض خود را به اداره ثبت اسناد منطقه یک قم تسلیم و رسید آن را اخذ و ظرف یکماه پس از تسلیم اعتراض به اداره ثبت به دادگاه مراجعه و دادخواست خود را به مرجع قضائی تقدیم و گواهی آن را به این اداره تحویل نمایند لازم به توضیح است که صدور سند براساس قانون مذکور مانع از مراجعه متضرر به دادگاه نخواهد بود.

(ایمان و تعادل)
نوبت اول: ۱۴۰۳/۰۵/۲۸
نوبت دوم: ۱۴۰۳/۰۶/۱۳
مهدی زارع شحنه-رییس ثبت منطقه یک قم

یادگار ماندگار چهره ملی مطبوعات قم دکتر حسین عبداللهی (ره)

سیاسی، اجتماعی، فرهنگی، علمی، ورزشی و هنری
صاحب امتیاز: حیدر ضیغمی
مدیر مسئول: نیره طاهری نیک
قائم مقام مدیر مسئول و سردبیر: روح اله کرمانی
طراح و صفحه آرا: محسن عبداللهی
عضو انجمن مدیران روزنامه های غیر دولتی، آئین نامه اخلاق حرفه ای، قابل مشاهده در سایت
تلفن: ۳۲۹۰۳۲۰۹ - ۳۲۹۰۶۱۶۰ صندوق پستی: ۳۷۱۸۵/۴۴۹۵
نشانی: قم | بلوار شهید کریمی | نبش کوچه ۱۰ - پلاک ۲ - طبقه سوم
eimannews@yahoo.com www.emandaily.ir
اذان صبح: ۰۴/۰۳ طلوع آفتاب: ۰۵/۳۲ اذان ظهر: ۱۲/۱۰ اذان مغرب: ۱۹/۰۵

لیتوگرافی و چاپ شاخه سبز

روزنامه ایمان

امام علی علیه السلام:
ناتوانی که مراقب دشمن نیرومند است، به سلامت نزدیک تر است از نیرومندی که فریفته ناتوانی دشمن است.
شرح نهج البلاغة: ج ۲۰ ص ۳۰۹

شنبه - ۱۷ شهریور ماه ۱۴۰۳ - سال بیست و هفتم - شماره ۶۰۲۸

آدرس سایت: http://nedayeghom.ir
کانال ایتا: @nedayeghom.ir

ندای قم

اخبار

معاون شهرسازی و معماری شهرداری قم:

لزوم بازنگری در طرح جامع شهر قم

معاون شهرسازی و معماری شهرداری قم با اشاره به اهمیت توجه به نیازهای امروز شهر قم در تدوین طرح جامع گفت: همراهی بیشتر با مدیریت شهری و تسریع در فرایندهای تدوین طرح جامع شهر قم ضروری است.

مجید متین‌فر در صد و سی و ششمین جلسه رسمی و علنی شورای اسلامی شهر مقدس قم با اشاره به همکاری‌های دو سال اخیر اداره کل راه و شهرسازی استان قم اظهار کرد: همکاری اداره کل راه و شهرسازی با شهرداری قم در دو سال گذشته دوران طلایی را برای شهر رقم‌زده است.

وی از اجرای پروژه‌های چند دهه راکد قم خبر داد و افزود: این دو سال اخیر اداره کل راه و شهرسازی در تعامل با شهرداری قم دوران طلایی را رغم زد و پروژه‌های که چند دهه بلاتکلیف مانده بود به ثمر رسید و اراده در سطح استان برای پیشبرد وجود داشت.

اهمیت همراهی در اجرای ۱۰ پروژه هسته مرکزی شهر

معاون شهرسازی و معماری شهرداری قم تصریح کرد: امیدواریم در آینده نیز این هم‌دلی در ۱۰ پروژه کلیدی شهر که مشکلات هسته مرکزی شهر را حل می کند به ثمر برسد و شاهد شکوفایی محدوده پیرامون حرم مطهر و بافت فرسوده شهر باشیم.

متین‌فر به لزوم بازنگری اساسی و مطابق با نیازهای به‌روز طرح جامع شهر اشاره و عنوان کرد: چشم‌انداز و رشد و پیشرفت هر شهر را طرح جامع شهر مشخص می کند و این موضوع تحت شعاع یک سری فعالیت‌های روزمره اداره کل راه و شهرسازی قرارگرفته و درخواست تسریع در آن را داریم.

وی اضافه کرد: طرح پیشنهادات الحاقات شهر در شهرداری قم تدوین شده و پیشنهادها دسته‌بندی و آماده است و امیدواریم این طرح با همراهی مدیریت شهری زودتر به ثمر برسد. معاون شهرسازی و معماری شهرداری قم با اشاره به مشکلات دبیرخانه کمیسیون ماده پنج استان، گفت: تشکیل نشدن جلسات منظم در دبیرخانه کمیسیون ماده پنج استان باعث شده کار مردم ماه‌ها معطل بماند.

انتقاد از تعیین تکلیف نشدن بافت تاریخی شهر قم

متین‌فر سپس به مشکلات تعیین تکلیف نشدن بافت تاریخی اشاره کرد و ادامه داد: یکی دیگر از معضلات هسته مرکزی شهر قم عدم تعیین تکلیف بافت فرسوده است که اجازه توسعه در مرکز شهر را نمی‌دهد و هنوز این موضوع در مدیریت استان به جمع‌بندی نرسیده است.

وی با ابراز تأسف از تعیین تکلیف نشدن بافت تاریخی هسته مرکزی شهر خاطرنشان کرد: امروز شاهد خالی شدن هسته مرکزی شهر از سکنه و ایجاد مشکلات فرهنگی و شهری بسیاری برای شهر هستیم که نیاز به اراده مدیران استان برای حل این مشکل داریم.

معاون شهرسازی و معماری شهرداری قم اضافه کرد: بسته تشویقی تعریف‌شده برای احیای بافت فرسوده دردی از مردم را دوا نکرده و کسی که بخواهد کار اجرایی در این محدوده انجام دهد انگیزه کافی پیدا نمی کند.

مشکلات جمع‌آوری ریل متروکه در قم

متین فر به مشکلات مردم در خصوص جمع‌آوری ریل راه‌آهن اشاره کرد و گفت: همچنین باید نسبت به حل مشکل جمع‌آوری ریل راه‌آهن نیز اهتمام ویژه داشته باشیم اما هنوز صورت جلسه‌ای مبنی بر جمع‌آوری ریل راه‌آهن به شهرداری ابلاغ نشده و عزم جدی در استان برای اجرای این پروژه وجود ندارد درصورتی که پیمانکار آماده کار است. وی افزود: اقدامات اولیه اجرای این پروژه انجام نشده و کار معطل شده است، مردم از گردوخاک معترض و خواستار بازگشت ریل هستند، باید مشکل مردم حل شود.

معاون شهردار قم مطرح کرد

۶۲ سامانه کنترل سرعت در شهر قم فعال می‌شود

معاون حمل‌ونقل و ترافیک شهرداری قم از اضافه شدن ۶۲ سامانه کنترل سرعت به تجهیزات هوشمندسازی ترافیک شهر قم تا پایان سال جاری خبر داد.

رضا خانه‌زاد یزدی در گفت‌وگویی درباره قراردادهای تأمین سامانه هوشمند کنترل سرعت در شهر قم اظهار کرد: مناقصه یک قرارداد خرید تجهیزات کنترل هوشمند ترافیک در سال جاری در خصوص مناطق ۱ و ۵ و بلوار شهید سلیمانی، به امضا رسیده است.

وی افزود: بر اساس این قرارداد ۱۲ سامانه کنترل سرعت در نظر گرفته شده است که شامل ۳ سامانه در بلوار خلیج فارس، ۲ سامانه برای بلوار ۱۵ خرداد است که این محورها از جمله مناطقی است که تصادفات فوتی و جرحی سنگین دارد و هفت سامانه هم برای بلوار شهید سلیمانی در نظر گرفته شد که در پنج ماه آینده کد راهور می گیرد.

معاون حمل‌ونقل و ترافیک شهرداری قم خاطرنشان کرد: علاوه بر این قرارداد و آنچه در گذشته روی داده است عملاً تا پایان سال تعداد ۶۲ سامانه کنترل سرعت به تجهیزات کنترل هوشمند ترافیک در قم اضافه می‌شود.

خانه زاد یزدی اضافه کرد: سال ۱۴۰۱ تعداد ۷ سامانه در کل شهر قم وجود داشت و تا پایان سال ۱۴۰۳ این رقم ۶۲ می‌شود که عددی بسیار مهم است و یک انقلاب در این زمینه محسوب می‌شود.

وی با اشاره به اینکه هزینه هر دوربین کنترل سرعت که نصب شود یک میلیارد تومان است، گفت: در حال حاضر تقریباً ۲۰ تا ۳۰ هزار ثبت تخلف سرعت به صورت روزانه در سطح شهر قم وجود دارد. معاون حمل‌ونقل و ترافیک شهرداری قم گفت: بنا بود که از جرایم وصول شده در شهر یک درصدی به شهرداری اختصاص یابد، اما این مهم صورت نگرفت.

عضو شورای اسلامی شهر قم:

ثبت نام سرویس مدارس بدون هیچ خللی در حال انجام است

عضو شورای اسلامی شهر قم گفت: ثبت نام سرویس مدارس در شهر قم با وجود حاشیه‌سازی‌های اخیر، بدون هیچ خللی در حال انجام است.

حسن طلایی در گفت‌وگویی با انتقاد از برخی اظهارنظرها که باعث بروز نگرانی برای خانواده‌های دانش آموزان شد، اظهار کرد: بنا بر آخرین آمار تا کنون بیش از ۲۵ هزار نفر از والدین دانش‌آموزان در سامانه سپند برای سرویس مدرسه ثبت نام کرده‌اند.

وی افزود: والدین پس از ثبت نام به صورت علی‌الحساب مبلغ ۲ میلیون و ۵۰۰ هزار تومان پرداخت می‌کنند تا مبلغ قطعی و نهایی آن به تصویب برسد، لذا اینکه گفته می‌شود به دلیل عدم تشکیل جلسه شورا، وضعیت سرویس مدارس در ابهام است، به هیچ عنوان حرف درستی نیست.

این عضو شورای اسلامی شهر قم خاطر نشان کرد: همانگونه که مسئولین سازمان تاکسیرانی اعلام کرده‌اند، اولیای محترم در صورت تماس یا دریافت پیامک از سوی شرکت‌ها مبنی بر عقد قرارداد و انجام پیش ثبت نام، حتماً نام شرکت را در سامانه سپند جست‌وجو کرده و فقط با شرکت‌های مجاز به انجام مراحل پیش ثبت‌نام اقدام کنند.

طلایی با بیان این مطلب که اولیا دانش‌آموزان پیش ثبت نام را انجام دهند و خاطر ایشان از بابت سرویس فرزند خود راحت باشد، بیان داشت: فرصت کافی برای اخذ مصوبه شورای اسلامی شهر و طی مراحل قانونی تعیین تعرفه سرویس مدارس وجود خواهد داشت و ارقام نهایی به اطلاع خانواده‌ها خواهد رسید.

عکس روز

◄ برداشت برنج در گیلان

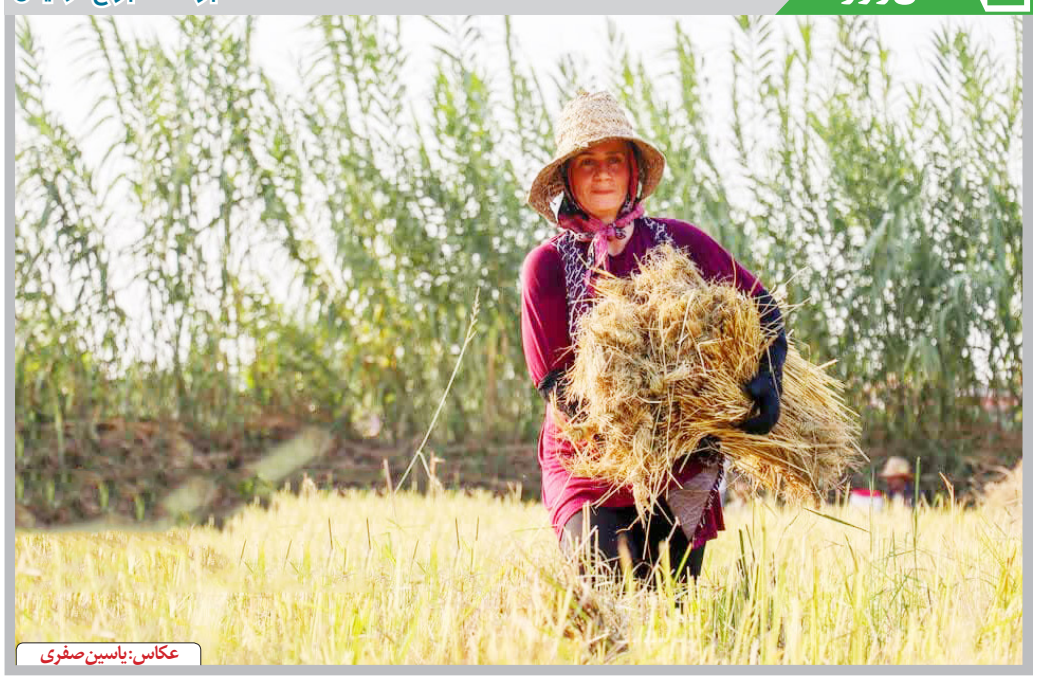

عکاس: یاسین صفری

شهردار قم خبر داد:

آغاز برنامه‌های فرهنگی و نشاط اجتماعی

شهردار قم گفت: همزمان با آغاز ماه پر خیر و برکت ربیع‌الاول، اجرای ویژه برنامه‌های نشاط شهروندی به ویژه برای خانواده‌ها در مناطق مختلف شهر در دستور کار مدیریت شهری قرار گرفته است.

سیدمرتضی سقائیان‌نژاد در گفت‌وگویی اظهار کرد: ماه پر خیر و برکت ربیع‌الاول آغاز شده و اکنون وقت آن است که در این بهار به یُمن رسیدن دوباره ایام شادی اهل بیت (ع) سجده شکر به جای آوریم و این بهار را قدر بدانیم و بندگی کنیم.

وی با بیان اینکه در این ایام شهر قم به جلوه گاهی از شور و شعور حسینی تبدیل شد، افزود: مردم قم همچون گذشته در عزای سالار شهیدان سرآمد بوده و با برپایی این عزاداری‌ها همراه با رعایت دستورالعمل‌های بهداشتی، امری بزرگ را رقم زدند.

شهردار قم با تاکید بر لزوم توجه به شادی و نشاط اجتماعی پس از ایام عزاداری و اندوه اهل بیت (ع) خاطرنشان کرد: همزمان با آغاز ماه پر خیر و برکت ربیع‌الاول، اجرای ویژه برنامه‌های نشاط شهروندی به ویژه برای خانواده‌ها در مناطق مختلف شهری در دستور کار مدیریت شهری قرار گرفته است.

سقائیان‌نژاد تصریح کرد: کارگروه‌ها و کمیته‌های اجرایی قم با مشارکت سازمان فرهنگی، اجتماعی و ورزشی شهرداری قم با توجه به ایام میلاد پیامبر مهربانی (ص) و امام صادق (ع)، آغاز امامت و ولایت امام عصر (عج)، سالروز ورود پر خیر و برکت حضرت فاطمه معصومه (س) به شهر مقدس قم، روز قم و دیگر مناسبت‌های ارزشمند در این ماه، اجرای برنامه‌ها و مسابقات شاد و مفرح برای شهروندان در سطح مناطق به‌ویژه در بوستان‌های سطح شهر را در دستور کار خود قرار می‌دهند.

وی لزوم گرامیداشت روز قم و معرفی و اشاره به ظرفیت‌های ظرفیت‌های اختصاصی آن در ابعاد ملی و بین‌المللی این شهر تأکید کرد و ادامه داد: نیاز است در سطح ملی برای همسان‌سازی توان و تعهد قم، تدابیری اتخاذ شود.

شهردار قم گفت: لازم است با همفکری، همدلی و همکاری در استان نسبت به تجمیع و هم‌افزایی ظرفیت‌های موجود از جمله حرم ملکوتی حضرت فاطمه معصومه (س)، مسجد مقدس جمکران، امامزادگان واجب التکریم، حوزه‌های علمیه، مراجع معظم تقلید، مفاخر و ستارگان مذهبی، علمی، فرهنگی، هنری، ادبی و سیاسی، جلوه‌های انقلابی این شهر مقدس، ۶۰۰۰ شهید والامقام، جانبازان و ایثارگران، مردم آگاه، فهیم و بصیر این سرزمین آسمانی، حضور میلیون‌ها زائر، تمدن هفت هزار ساله قم، ظرفیت‌های گردشگری، سرمایه‌گذاری و اقتصادی و بین‌المللی قم و بسیاری امور دیگر اهتمام لازم به عمل آید.

سقائیان‌نژاد افزود: سمت و سوی تلاش‌های فرهنگی مدیریت شهری، برنامه‌ریزی مجدانه در راستای معرفی قم به عنوان پایتخت فرهنگی جهان اسلام بوده است و خواهد بود.

مدیرکل راه و شهرسازی قم خبر داد:

قم رکورددار ساخت مسکن در کشور

مدیرکل راه و شهرسازی قم از پیشرفت مطلوب طرح نهضت ملی مسکن در این استان خبر داد و گفت: قم هم‌اکنون در صدر استان‌های کشور از حیث ساخت واحدهای مسکونی قرار دارد.

حسین زنجیرانی فراهانی در گفت‌وگویی با اشاره به احداث همزمان بیش از ۷۵ هزار واحد مسکونی در استان، از این دستاورد به‌عنوان یک جهش مهم در حوزه مسکن یاد کرد.

وی افزود: این پروژه عظیم با تقسیم‌بندی به سه بخش اصلی، شامل ۴۵ هزار واحد انبوه‌سازی، ۲۰ هزار واحد واگذاری زمین به مردم و ۱۰ هزار واحد در بافت فرسوده، در حال اجراست.

وی با بیان اینکه پیشرفت فیزیکی پروژه‌ها به صورت چشمگیری قابل مشاهده‌است، به ویژه سایت ۱۷ هکتاری که بیش از ۹۰ درصد پیشرفت داشته‌است، از اهتمام ویژه دولت و مسئولان استان برای تسریع در روند ساخت و ساز خبر داد.

زنجیرانی فراهانی به تشریح بسته‌های تشویقی و تسهیلاتی برای متقاضیان پرداخت و از تخفیف‌های ویژه در زمینه طراحی، نظارت و صدور پروانه ساختمانی خبر داد.

وی از افزایش سقف تسهیلات بانکی به ۵۵۰ میلیون تومان و احتمال افزایش مجدد آن تا ۸۰۰ میلیون تومان خبر داد.

مدیرکل راه و شهرسازی قم در خصوص سهم آورده متقاضیان نیز توضیحاتی ارائه کرد و تاکید کرد که مبلغ نهایی پس از پایان ساخت واحدها و بر اساس قیمت روز تعیین خواهد شد.

زنجیرانی در پایان به اهمیت تامین زیرساخت‌ها و خدمات شهری در کنار ساخت واحدهای مسکونی اشاره کرد و از برنامه‌ریزی‌های صورت گرفته برای ایجاد فضاهای آموزشی، ورزشی، بهداشتی و مذهبی در سایت‌های مسکونی خبر داد.

در استان قم ۲۰۳ هزار متقاضی نهضت ملی مسکن ثبت‌نام کردند که از این بین ۸۵ هزار متقاضی واجد شرایط خانه‌دارشدن هستند که هم اینک عملیات اجرایی ساخت واحدهای مسکونی برای ۷۱ هزار نفر در ۱۲ سایت نهضت ملی مسکن استان، در حال انجام است.

مدیرکل راهداری و حمل‌ونقل جاده‌ای استان قم خبرداد:

افتتاح تقاطع غیرهمسطح باغیک قم – تفرش

مدیرکل راهداری و حمل‌ونقل جاده‌ای استان قم از افتتاح تقاطع غیرهمسطح باغیک قم-تفرش خبرداد.

محمد پور تیموری د روز پنجشنبه ر این آیین طی سخنانی، با تاکید بر برنامه استان برای رفع نقاط حادثه‌خیز، بیان کرد: این محور یکی از نقاط حادثه‌خیز استان طی سال‌های گذشته بود که با احداث این تقاطع بخشی از چالش‌های آن، مدیریت شده است.

محمد پور تیموری در گفت و گویی اظهار داشت: با اجرای طرح احداث تقاطع غیرهمسطح باغیک - تفرش که امروز به بهره‌برداری رسید، ضمن رفع مشکل این نقطه حادثه خیز، شاهد تردد روان‌تر و ایمن رانندگان خواهیم بود.

وی با اشاره به اعتبار ۴۰۰ میلیارد ریالی برای بهره‌برداری از این طرح، افزود: در طول اجرای این پروژه نسبت به اجرای سامانه روشنایی به طول ۸/۲ کیلومتر اقدام شده است.

وی دوره اجرای طرح را ۲ ساله ذکر کرد و یادآور شد: تناژ مصرفی آسفالت جهت اجرای این طرح، افزون بر ۳ هزار و ۶۰۰ تن بوده است.

پورتیموری افزود: احداث یک دستگاه پل باکسی به طول ۳۲ متر، اجرای عملیات راه‌سازی به طول ۳ سه هزار و ۵۰۰ متر و همچنین بتن‌ریزی با حجم سه هزار مترمکعب، بخش دیگری از مشخصات فنی - پروژه احداث تقاطع غیرهمسطح باغیک-تفرش است.

باغیک یکی از روستاهای بخش سلفچگان قم می‌باشد. سلفچگان در ۴۰ کیلومتری جنوب غربی قم قرار دارد.

در حوزه راهداری استان قم حدود ۲ هزار کیلومتر راه شامل ۲۱۳ کیلومتر آزادراه، ۲۳۲ کیلومتر بزرگراه، ۱۵۴ کیلومتر راه اصلی، ۱۵۰ کیلومتر راه فرعی و یک هزار کیلومتر راه روستایی وجود دارد.

مدیرکل کمیته امداد استان قم خبرداد:

پرداخت ۲ هزار فقره تسهیلات قرض الحسنه

مدیرکل کمیته امداد امام خمینی (ره) استان قم گفت: در ۵ ماهه ابتدایی امسال، یک‌هزار و ۹۹۸ فقره تسهیلات قرض‌الحسنه به میزان ۳۸۷ میلیارد و ۹۶۸ میلیون ریال در حوزه‌های مختلف توسط صندوق امداد ولایت، بانک مهر و رسالت پرداخت شد.

به گزارش ندای قم ،حجت‌الاسلام والمسلمین محمدطه مهری در گفت‌وگو با خبرنگاران، با اشاره به عملکرد صندوق قرض‌الحسنه امداد ولایت در ۵ ماهه نخست امسال، گفت: در این مدت ۶۶۶ فقره تسهیلات حمایتی در قالب وام کارگشایی مددجویان و مشتریان عادی به مبلغ ۱۵۰ میلیارد و ۲۴۵ میلیون ریال پرداخت شد.

مدیرکل کمیته امداد امام خمینی(ره) استان قم ادامه داد: پرداخت ۱۱۷ فقره تسهیلات حوزه مسکن به میزان ۳۷ میلیارد و ۳۰۰ میلیون ریال؛ ۷۴ فقره وام اشتغال خودکفایی به میزان ۲۴ میلیارد و ۱۵۰ میلیون ریال و ۴۳ فقره تهسیلات فرهنگی به میزان ۹ میلیارد ریال از دیگر تسهیلات در این مدت بود.

وی، پرداخت ۹۷ فقره تسهیلات اربعین را از دیگر تسهیلات پرداخت شده برشمرد و عنوان کرد: در مجموع یک‌هزار و ۷۷۷ فقره تسهیلات به میزان ۳۳۸ میلیارد و ۶۹۰ میلیون ریال تسهیلات توسط صندوق قرض‌الحسنه امداد ولایت پرداخت شد.

به گفته این مسئول، ۲۱۷ فقره تسهیلات گارگشایی بانک مهر به میزان ۴۸ میلیارد و ۸۷۸ میلیون ریال به متقاضیان پرداخت شد، همچنین ۴ فقره تسهیلات کارگشایی بانک رسالت هم به میزان ۴۰۰ میلیون ریال پرداخت شد.

وی با بیان اینکه اعتبار مصوب بودجه امسال برای تسهیلات حمایتی ۱۸۸ میلیارد ریال بود، گفت: از این میزان در ۵ ماهه نخست، ۸۲ درصد این منابع به صندوق امداد ولایت و بانک مهر ایران تخصیص پیدا کرد.

مدیرکل کمیته امداد امام خمینی(ره) استان قم ادامه داد: اعتبار مصوب حوزه مسکن ۲۲۹ میلیارد و ۸۳۳ میلیون ریال بود که از این میزان ۲۹ درصد به صندوق امداد ولایت تخصیص پیدا کرده است.

وی، اعتبار مصوب بخش فرهنگی را ۳۶ میلیارد ریال عنوان کرد و افزود: ۳۶ درصد از این میزان به صندوق امداد ولایت تخصیص پیدا کرده است، همچنین در بخش اشتغال و خودکفایی ۳۳ میلیارد و ۶۰۰ میلیون ریال و در بخش اربعین ۱۵ میلیارد ریال به صندوق امداد ولایت تخصیص پیدا کرد.

نامحرمانه

◄ رئیس دیوان عدالت اداری منصوب شد

حجت‌الاسلام‌والمسلمین غلامحسین محسنی اژه‌ای رئیس قوه قضائیه با صدور حکمی حجت‌الاسلام‌والمسلمین احمدرضا عابدی را به سمت رئیس دیوان عدالت اداری منصوب کرد. به گزارش مرکز رسانه قوه قضاییه، همچنین با حکم رئیس عدلیه، حجت الاسلام والمسلمین حکمتعلی مظفری به عنوان مستشار دیوان عالی کشور منصوب شد. حجت‌الاسلام والمسلمین احمدرضا عابدی پیش از این، مسئولیت‌هایی مانند معاون دیوان عالی کشور، مدیر مدرسه عالی قضاوت، معاون دادگستری و مستشار محاکم تجدیدنظر استان قم، دادیار دادسرای انتظامی قضات، مدیر کل گزینش قضایی و اداری قوه قضاییه و رئیس مرکز آموزش روحانیون قوه قضاییه را عهده‌دار بوده است.

◄ ضعیف ترین تیم دنیا بالاخره برد!

سن مارینو برای نخستین بار در یک دیدار رسمی بالاخره طعم برد را چشید. به گزارش ایسنا، تیم ملی سن مارینو با نتیجه یک بر صفر لیختن اشتاین را در لیگ ملت های اروپا شکست داد. تنها گل این بازی را دقیقه ۵۳ نیکو سنسولی مهاجم ۱۹ ساله به ثمر رساند. برای سن مارینو، این یک اتفاق بزرگ است. آخرین پیروزی تیم ملی این کشور ۲۰ سال قبل در آوریل ۲۰۰۴ رخ داد که برابر لیختن اشتاین در یک بازی دوستانه به دست آمده بود. برای کشوری با جمعیت ۳۳ هزار نفر حالا این برد افتخار بزرگی است. در واقع این کشور برای اولین بار در یک بازی رسمی به برتری رسید. به گزارش اکسپرس، سن مارینو که در رده ۲۱۰ جدول رده بندی فیفا قرار دارد، توانست روند ۱۴۰ بازی بدون برد را قطع کرد.

◄ ایرانی‌ها با چه انگیزه‌ای بیشتر سفر می‌کنند؟

یکی از مهمترین انگیزه‌های شکل‌گیری گردشگری و سفرهای داخلی در دنیا دیدار از اقوام و دوستان ساکن در دیگر شهرهاست. داده‌پردازی‌های یک دهه اخیر در ایران نیز نشان می‌دهد ۴۴ درصد سهم سفرها با انگیزه «دیدار از آشنایان و نزدیکان» انجام شده و «تفریح و گردش» در جایگاه بعدی قرار دارد. در حالی که بیش از ۷۰ درصد اقامت‌ها در خانه اقوام و آشنایان بوده و اجاره خانه و ویلا با اختلاف زیاد، گزینه دوم مسافران بوده است.

◄ ۲۶ شهریور اولین نشست خبری رئیس جمهور

نخستین نشست خبری «مسعود پزشکیان» رئیس جمهور روز دوشنبه ۲۶ شهریور ۱۴۰۳ با حضور رسانه‌های داخلی و خارجی برگزار خواهد شد. سیدمهدی طباطبایی، معاون ارتباطات دفتر ریاست جمهوری با اعلام این خبر نوشت: در این نشست خبری که با تغییراتی نسبت به ادوار گذشته برگزار خواهد شد رئیس جمهوری اسلامی ایران پاسخگوی سئوالات خبرنگاران و رسانه‌ها در حوزه‌های مختلف داخلی و خارجی خواهد بود.

◄ نمایندگان مجلس دوازدهم به چند نفر رسید؟

فعالیت مجلس دوازدهم از ۷ خرداد ۱۴۰۳ با ۲۹۰ کرسی شروع شد. اکنون بعد از گذشت بیش از سه ماه، تعداد کرسی‌های مجلس به عدد ۲۸۶ رسیده و این بدان معناست که دست‌کم ۴ حوزه انتخابیه بدون نماینده شده است. مسعود پزشکیان نماینده تبریز در مجلس، در قامت رئیس جمهور غلامرضا نوری قزلجه و احمد دنیامالی برای وزارت‌خانه‌های جهاد کشاورزی و ورزش و جوانان به دولت چهاردهم پیوستند. عبدالکریم حسین‌زاده نماینده نقده و اشنویه نیز معاون رئیس جمهور در امور توسعه روستایی و مناطق محروم کشور شد.

◄ عفو ۴۵۰ زندانی سیاسی در بحرین

پادشاه بحرین، ۴۵۷ زندانی را به مناسبت بیست و پنجمین سالگرد حاکمیتش بر این کشور جزیره‌ای عفو کرد و به گفته یکی از فعالان، به نظر می‌رسد بسیاری از آزاد شده‌ها از زندانیان سیاسی باشند. به گزارش ایسنا، اطلاعیه منتشر شده در خبرگزاری دولتی بحرین، نشان‌دهنده آزادی دسته‌جمعی گروه دیگری از زندانیان در این پادشاهی حوزه خلیج فارس است که در سال‌های پس از اعتراضات بهار عربی در سال ۲۰۱۱ سرکوب مکرر مخالفان را تجربه کرده است.

◄ اعدام ۳ ایرانی در کویت

کویت حکم اعدام ۶ نفر از جمله ۳ ایرانی را که به اتهام قتل محکوم شده بودند اجرا کرد. به گزارش عصرایران، روزنامه های کویتی خبر دادند دولت کویت روز پنجشنبه حکم اعدام ۶ نفر را که به قتل محکوم شده بودند، اجرا کرد. این اولین اعدام در بیش از یک سال اخیر در این کشور است. از جمعیت ۴.۵ میلیون نفری کویت حدود ۳۰۰ تا ۴۰۰ هزار نفر ایرانی هستند. ۲ میلیون نفر از جمعیت کویت، بومی و شهروند و بقیه خارجی مقیم هستند.

◄ سالانه ۲/۵ میلیون ایرانی به ترکیه سفر می‌کنند

محمدنوری ارسوی، وزیر فرهنگ و گردشگری ترکیه با اشاره به اینکه سالانه دو و نیم میلیون نفر ایرانی به عنوان گردشگر به ترکیه سفر می کنند ضمن ابراز رضایت از آمارهای موجود بر لزوم افزایش حضور ایرانیان در ترکیه و همچنین افزایش حضور شهروندان ترک در ایران تاکید کرد.

اخبار

مدیرکل تعزیرات حکومتی استان قم خبرداد:

قاچاق سوخت یارانه‌ای به جای صادرات هیدروکربن

مدیرکل تعزیرات حکومتی استان قم، از محکومیت ۲۶ میلیارد و ۳۶۸ میلیون ریالی یک شرکت بازرگانی متخلف خبر داد.

تقی حسام گفت: پرونده یک شرکت بازرگانی متخلف که ۳۳ هزار و ۷۰۰ لیتر نفتگاز یارانه‌ای بر مبنای فوب خلیج‌فارس به ارزش هشت میلیارد و ۳۶۸ میلیون ریال را به جای صادرات هیدروکربن قاچاق کرده بود در شعبه اول بدوی و ویژه رسیدگی به تخلفات قاچاق کالا و ارز تعزیرات حکومتی قم رسیدگی شد.

وی افزود: شعبه به دلیل ارائه نشدن مدارک قانونی و همچنین نظر کارشناسی سازمان ملی استاندارد پیرامون مثبت بودن نتیجه نمونه برداری از سوخت مورد حمل، اتهام قاچاق سوخت را محرز و علاوه بر ضبط سوخت کشف شده، متخلف را به پرداخت ۱۸ میلیارد ریال جزای نقدی معادل ۲ برابر ارزش تخلف محکوم کرد.

به گفته حسام، شعبه همچنین با توجه به اینکه ارزش خودروی مورد استفاده در حمل کالای قاچاق، بیشتر از ارزش کالای قاچاق بوده، هشت میلیارد و ۳۶۸ میلیون ریال معادل ارزش ریالی سوخت کشف شده به جریمه اضافه و متخلف را در مجموع به پرداخت ۲۶ میلیارد و ۳۶۸ میلیون ریال جزای نقدی محکوم کرد.

وی افزود: مأموران نیروی انتظامی در بازرسی از خودروهای عبوری در محور قم به کاشان این سوخت به ظن قاچاق را از یک کامیون و پرونده آن را برای رسیدگی به اداره کل تعزیرات حکومتی قم ارسال کردند.

مدیرکل حفاظت محیط زیست استان قم تاکید کرد؛

لزوم جلوگیری از هرگونه دخل و تصرف در کوه دوبرادران

کوه دوبرادران در کنار کوه خضر و مسجد مقدس جمکران، از جاذبه‌های گردشگری شهر قم نیز به شمار می‌آید و به گفته‌ی مدیرکل حفاظت محیط زیست استان قم این کوه ارزشمند قابلیت تبدیل شدن به ژئوپارک فسیلی را دارد.

محمدحسین طی سخنانی اظهار کرد: کوه دوبرادران قم از مهمترین رخنمون‌های «سازند قم» است که از مهمترین سنگ مخزن‌ها و سازندهای زمین شناسی ایران مرکزی به شمار آمده و از نظر مشخصات لیتولوژیک و خصوصیات فسیل شناسی، بسیار حائز اهمیت است.

وی با بیان اینکه قطعا این کوه ارزشمند قابلیت تبدیل شدن به ژئوپارک فسیلی را دارد، تصریح کرد: کوه دوبرادران در کنار کوه خضر و مسجد مقدس جمکران، از جاذبه‌های گردشگری شهر قم نیز به شمار می‌آید که باید بیش از این مورد توجه قرار بگیرد.

مدیرکل حفاظت محیط زیست استان قم با بیان اینکه در حال حاضر کوه نرداغی برای تولید آهک در حال ریشه کن شدن است، گفت: مسئولان امر باید از هرگونه دخل و تصرف در کوه دوبرادران قم و تغییر کاربری و واگذاری بخش‌هایی از آن جلوگیری و اجتناب کنند.

مدیرکل گمرکات استان قم خبرداد:

تشکیل ۲۰۳ پرونده مظنون به قاچاق

مدیرکل گمرکات قم گفت: از ابتدای سال جاری تا شهریورماه، ۲۰۳ پرونده مظنون به قاچاق به ارزش حدود ۸۰۰ میلیارد ریال در گمرکات این استان تشکیل شده است.

اسفندیار دریکوندی در این خصوص بیان داشت: هدف ما از کمک به نهادهای مسئول در امر مقابله با قاچاق کمک به توسعه فعالیت‌های تجاری سالم و قانون‌مند است و در این راستا از همه ظرفیت‌های کارشناسی خود استفاده می‌کنیم.

وی توضیح داد: کارشناسان اداره کل گمرکات قم در زمینه ارزش گذاری کالاهای قاچاق کشف شده در استان با دستگاه‌های متولی نهایت همکاری را دارند.

وی ادامه داد: پرونده‌های قاچاق تشکیل شده در این اداره کل پس از انجام مراحل اداری همچون فرآیند ارزش گذاری برای رسیدگی و صدور رای در اختیار مراجع قانونی قرار می گیرد.

گفتنی است براساس پایش صورت گرفته از ابتدای سال جاری تا پایان مردادماه، نزدیک به ۷۳ میلیون دلار کالا از طریق گمرکات این استان به کشورهای مختلف جهان صادر شده است.

فرمانده یگان حفاظت محیط زیست استان قم:

آبشخورهای پلنگ دره مرمت و احیا شدند

فرمانده یگان حفاظت محیط زیست استان قم گفت : از ابتدای سال جاری تا کنون، تمامی آبشخورهای منطقه حفاظت شده پلنگ دره با حضور جهادی محیط بانان مورد رسیدگی قرار گرفته و وضعیت آنها بهبود یافته است.

محمدرضا عابدی مقدم در سخنانی اظهار داشت: با توجه به خشکسالی های مستمر در سالهای گذشته، وضعیت منابع آبی در زیستگاه‌های طبیعی استان بسیار شکننده شده و باید همواره مورد توجه جدی قرار داشته باشند. وی با اشاره به حضور گونه های مختلف جانوری در منطقه حفاظت شده پلنگ دره، خاطرنشان کرد: با شروع روزهای گرم سال که در این منطقه نیز شاهد کاهش منابع آبی هستیم، مرمت و احیای چشمه ها و آبشخورهای منطقه در دستور کار قرار گرفت.