ایران

روزنامه صبح ایران

شنبه ▪ ۱۰ اسفند ۱۳۹۸ ▪ ۵ رجب ۱۴۴۱ ▪ ۲۹ فوریه ۲۰۲۰ ▪ شماره ۴۹۹۳ ▪ سال بیست‌ودوم ▪ ۲۰۰۰ تومان

قائم مقام دانشگاه علوم پزشکی قم تشریح کرد

آخرین وضعیت شیوع بیماری کرونا در قم

- تعداد فوتی ها زیر ۲۰ نفر و تعداد بستری ها ۵۸۰ نفر
- توزیع ۱۷۰ هزار بسته ماسک و محلول ضدعفونی کننده
- درمان سرپایی بیماران در کلیه مراکز خدمات جامع سلامت
- رعایت قرنطینگی خانگی مورد اهتمام خانواده ها باشد
- احتمال نیاز قم به آماده سازی بیمارستان صحرایی
- معابر شهر قم دوبار در هفته ضدعفونی می شود
- تداوم کاهش ساعات کاری دستگاه‌های اجرایی
- آغاز به کار دستگاه تولید ماسک در قم
- مدارس قم تا دوشنبه تعطیل است

قائم مقام دانشگاه علوم پزشکی قم با بیان اینکه کمتر از ۲۰ بیمار در استان به علت ابتلا به بیماری کرونا جان خود را از دست داده اند، گفت: از ۳۰ بهمن تاکنون ۳ هزار نفر به مراکز بهداشتی و درمانی مراجعه کرده اند و در حال حاضر ۵۸۰ بیمار بستری و بقیه مرخص شده اند. علی ابرازه در خصوص آخرین وضعیت شیوع بیماری کرونا گفت: پس از ابتلای دکتر قدیر

۸

موجودی کالاها؛ پنج برابر پارسال

معاون وزیر صمت: کمبود و نبود کالا نداریم

۵

رئیس جمهور:

دستگاه‌ها باید مصوبات ستاد ملی مدیریت کرونا را اجرا کنند

۲

امیر آبادی: در سلامت کامل قرار دارم

۸

نامه وزیر بهداشت به مقام معظم رهبری:

با به زانو در آوردن کرونا جهانیان را شگفت زده خواهیم کرد

وزیر بهداشت، در نامه ای به مقام معظم رهبری نوشت: پیام امید بخش و پدرانه حضرت عالی، همکارانم را بیش از پیش شرمسار محبت های بیکرانتان نمود. متن نامه وزیر بهداشت بدین شرح است؛ حضرت آیت الله العظمی خامنه ای، مقام معظم رهبری (مدظله العالی)، با سلام و تقدیم احترام پیام امید بخش، پدرانه، مهربانانه و سرشار از صفای حضرتعالی همکاران عزیزم را که در سراسر کشور، شبانه روز و بی هراس دل به دریای بلا زده‌اند تا هموطنان نازنین گرفتار در گرداب بیماری نوپدید را برهانند سراپا شوق و امید و سپاس کرد و خستگی روز

۲

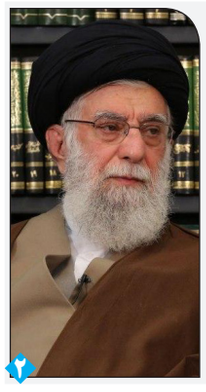

رهبر معظم انقلاب اسلامی در دیدار رئیس فرهنگستان علوم پزشکی مطرح کردند؛

تشکر صمیمانه از زحمات پزشکان و پرستاران در مبارزه با کرونا

رهبر معظم انقلاب اسلامی از وزیر بهداشت و همکاران، پزشکان، پرستاران و کادرهای درمانی و مجموعه دست‌اندرکاران پزشکی در مواجهه و مبارزه با بیماری کرونا تشکر کردند. به گزارش پایگاه اطلاع رسانی دفتر مقام معظم رهبری، حضرت آیت الله خامنه ای صبح امروز پنج شنبه در دیدار رییس فرهنگستان علوم پزشکی با تشکر صمیمانه از وزارت بهداشت و همکاران وزیر، پزشکان، پرستاران و کادرهای درمانی و مجموعه دست اندرکاران پزشکی کشور در مواجهه و مبارزه با ویروس کرونا، خاطرنشان کردند: این زحمات بسیار با ارزش، جایگاه جامعه

جزییات آتش سوزی در یک مجتمع مسکونی در خیابان انسجام قم؛

حریق در سحر

این حادثه ۵ فوتی و ۳۸ مصدوم به همراه داشت

نجات ۱۶۰ نفر از ساکنان محبوس شده توسط نیروهای آتش نشانی

انتقال ۳۸ نفر از مصدومان به مراکز درمانی قم

کل خودروهای پارک شده در مجتمع در آتش سوختند

علت حادثه در دست بررسی است

عکس/احمد ظهرابی جمکرانی

۸

استاندار قم: با کمک نیروهای مسلح

بیمارستان صحرایی در قم راه اندازی می شود

استاندار قم گفت: در روزهای آینده با کمک نیروهای مسلح یک بیمارستان صحرایی در قم راه اندازی می شود. بهرام سرمست با اعلام این خبر اظهارداشت: با توجه به سیر صعودی مبتلایان به ویروس کرونا، به زودی یک بیمارستان صحرایی در قم راه اندازی می شود. سرمست افزود: تکمیل بیمارستان های مادر و امیرالمومنین (ع) تامین اقلام ضد عفونی و ماسک و همچنین حمایت بیشتر از نیروهای بیمارستانی از دیگر برنامه‌های استان برای مقابله با ویروس کرونا است. وی بر لغو برگزاری اجتماعات در استان تاکید کرد و افزود: تمامی اقدامات لازم برای توقف شیوع بیماری کرونا صورت گرفته است. سرمست از برگزاری روزانه جلسات ستاد بحران استان خبر داد و گفت: تنها در صورتی که همه مردم، نهادها و مسئولین برای مبارزه با این بیماری متحد شوند بر این بیماری فائق می‌شویم در غیر این صورت در سطح استان و کشور دچار مشکل خواهیم شد. استاندار قم، با بیان اینکه مهم‌ترین اولویت

۸

آیت الله اعرافی در پیامی اعلام کرد؛

آمادگی حوزویان برای خدمت رسانی در زمینه مبارزه با کرونا

مدیر حوزه‌های علمیه با صدور بیانیه‌ای با قدردانی از دست‌اندرکاران و کادر پزشکی و درمانی تاکید کرد: حوزه، نهادهای حوزوی و یکایک حوزویان در قم و سراسر کشور آماده هر گونه خدمت در مقابله با بحران‌های جاری کشور از جمله کرونا، سیل و زلزله هستند. به گزارش روابط عمومی دانشگاه علوم پزشکی قم، آیت الله اعرافی به مناسبت حوادث اخیر و بیماری کرونا با صدور بیانیه ای از آمادگی حوزه های علمیه، طلاب و روحانیت برای کمک به مسئولان و مردم، تا ریشه کنی این ویروس از جامعه خبر داد و گفت که حوزویان مشتاقانه خود را برای هر خدمت ممکن در زمینه مبارزه با کرونا و نیز سیل و زلزله اخیر، به مردم شریف و مسئولان محترم اعلام می‌نمایند و از هیچ اقدامی در کمک و امداد معنوی و مادی دریغ نمی‌ورزند. در این بیانیه آمده است: حادثه ناگوار انتشار ویروس کرونا مایه رنج و مصیبت جمعی از مردم شریف قم و هموطنان عزیز گشت و همه ملت بزرگ ایران و بزرگان حوزه و

۴

آگهی مناقصه عمومی (نوبت دوم)

سازمان فرهنگی هنری ورزشی شهرداری قم

در نظر دارد **تامین نیروی انسانی** مورد نیاز خود را از طریق برگزاری مناقصه به شرکت های دارای مجوز از سازمان کار و امور اجتماعی واگذار نماید.

متقاضیان می توانند پس از چاپ آگهی نوبت دوم در تاریخ **۱۳۹۸/۱۲/۹** به مدت **۶ روز کاری** (۱۳۹۸/۱۲/۱۵) جهت اخذ مشخصات و شرکت در مناقصه به معاونت اداری و مالی سازمان مراجعه نمایند.

شرایط عمومی مناقصه:

۱. سپرده شرکت در فرایند مناقصه مبلغ ۳۵۰،۰۰۰،۰۰۰ ریال (سیصد و پنجاه میلیون ریال) ریال به نام شرکت‌کننده و به صورت ۱- ضمانت‌نامه بانکی ۲- مطالبات بلوکه شده تائید شده ۳- واریز وجه نقد به حساب نزد بانك شهر به شماره ۱۰۰۷۹۵۲۷۹۷۳۵ (سپرده شرکت در مناقصه) به نام سازمان فرهنگی هنری ورزشی شهرداری قم می‌باشد.

۲. سازمان در رد یا قبول هریک از پیشنهادات مختار است.

۳. هزینه درج آگهی به عهده برنده مناقصه می‌باشد.

مهلت تسلیم پیشنهاد:

۱. آگهی اول ۱۳۹۶/۱۲/۰۶

۲. آگهی دوم ۱۳۹۶/۱۲/۱۰

۳. پس از ۶ روز کاری به تاریخ ۱۳۹۸/۱۲/۱۷

محل تسلیم پیشنهاد:

آدرس: قم، بلوار امام موسی صدر ، ساختمان شهرداری مرکز ، طبقه ۶ اداره کل حراست شهرداری

روابط عمومی سازمان فرهنگی هنری ورزشی شهرداری قم

آگهی مزایده عمومی (نوبت دوم)

سازمان فرهنگی ورزشی شهرداری قم

در نظر دارد از طریق مزایده عمومی **نسبت به واگذاری اماکن ذیل** به صورت اجاره بهاء طبق مشخصات مذکور اقدام‌نماید:

ردیف	عنوان	قیمت پایه مزایده (اجاره ماهیانه ریال)	۵٪ مبلغ سپرده (ریال)
۱	واحد شماره ۱۸ - ساختمان ناشران طبقه همکف	۱۱،۵۰۰،۰۰۰	۶،۹۰۰،۰۰۰
۲	پیست اسکیت - بوستان علوی	۱۰،۵۰۰،۰۰۰	۶،۳۰۰،۰۰۰
۳	زمین چمن شهید کاظمی - قلعه کامکار انتهای بلوار سید الشهدا قبل از کوچه ۳۰	۹،۲۰۰،۰۰۰	۵،۵۲۰،۰۰۰
۴	غرفه فرهنگی -پارکینگ ضلع شرقی حرم نرسیده به مسجد آیت ا... بهجت	۱۷،۲۵۰،۰۰۰	۱۰،۳۵۰،۰۰۰
۵	سایت آی تی فرهنگسرای خانواده- خیابان شهید حقانی میدان ایثار خیابان شبنم	۱۱،۵۰۰،۰۰۰	۶،۹۰۰،۰۰۰
۶	باشگاه ایثار - بلوار شهید کریمی خیابان شهید حقانی میدان ایثار	۲۵،۰۰۰،۰۰۰	۱۵،۰۰۰،۰۰۰

شرایط عمومی مزایده:

۱-بهای پیشنهادی باید از حیث مبلغ مشخص، معین وبدون ابهام بوده و در پاکت لاک ومهر شده (دربسته) تسلیم اداره حراست طبقه ششم شهرداری مرکز واقع در بلوار امام موسی صدر گردد.

۲-مبلغ سپرده شرکت در مزایده معادل ۵٪ (پنج درصد) مبلغ پایه (هر کدام از موارد فوق) مورد مزایده مندرج در آگهی می‌باشد که می‌بایست به نام شرکت کنندگان و به صورت مقطوع به حساب سپرده شماره ۱۰۰۷۹۵۲۷۹۷۳۵ بانک شهر به نام سازمان فرهنگی هنری ورزشی واریز نمایند.

۳-شرکت در مزایده و ارائه پیشنهاد به منزله قبول شروط طبق ضوابط آئین نامه معاملات شهرداری می‌باشد.

۴-متقاضیان می‌توانند پس از چاپ آگهی نوبت دوم در تاریخ **۱۳۹۸/۱۱/۲۸** به مدت ۵ روز کاری **(۱۳۹۸/۱۲/۰۳)** جهت اخذ مشخصات و دریافت اسناد و شرکت در مزایده به (واحد حقوقی) سازمان فرهنگی ورزشی شهرداری طبقه پنجم ساختمان ناشران، مراجعه نمایند.

۵-تمامی اوراق و اسناد شرکت در مزایده باید از سوی متقاضیان با قید کلمه قبول است امضاء گردد.

۶-شرکت کنندگان می‌بایست در چارچوب لایحه قانونی منع مداخله کارکنان دولت (مصوب ۱۳۳۷) اقدام نمایند.

۷-سازمان در رد یا قبول یک یا کلیه پیشنهادات واصله مختار است.

۸-هزینه چاپ آگهی روزنامه و هزینه کارشناسی به عهده برنده مزایده می‌باشد.

مهلت تسلیم پیشنهاد:

۱. آگهی اول ۱۳۹۶/۱۲/۰۶

۲. آگهی دوم ۱۳۹۶/۱۲/۱۰

۳. پس از ۵ روز کاری به تاریخ ۱۳۹۸/۱۲/۱۵

محل تسلیم پیشنهاد:

آدرس: قم، بلوار امام موسی صدر ، ساختمان شهرداری مرکز ، طبقه ۶ اداره کل حراست شهرداری

روابط عمومی سازمان فرهنگی هنری ورزشی شهرداری قم

آگهی مزایده فروش کارخانه شماره ۹۸/۱۵

شرکت راهبران هدف آرمان، به نمایندگی بانک توسعه صادرات ایران، در نظر دارد کارخانه مشروح زیر را از طریق مزایده عمومی به فروش رساند. متقاضیان می توانند با مراجعه به نشانی: تهران، میدان آرژانتین، خیابان شهید عماد مغنیه (بهاران)، پلاک ۸، طبقه چهارم یا با تماس با شماره تلفن های زیر نسبت به خرید اسناد و شرایط مربوطه اقدام کرده و حداکثر تا تاریخ ۱۳۹۸/۱۲/۲۰ مدارک تکمیل شده خود را تحویل این شرکت نمایند. بازدید از محل مربوطه با هماهنگی قبلی الزامی می باشد.

متقاضیان می بایستی معادل ۵٪ از قیمت پایه مزایده را به عنوان سپرده شرکت در مزایده پرداخت نمایند. این شرکت در رد یا قبول یک یا کلیه پیشنهادها مختار بوده و هزینه های چاپ آگهی به عهده برنده/ برندگان مزایده می باشد.

شماره تلفن های شرکت: ۰۲۱۸۸۵۵۸۲۶۲-۰۲۱۸۸۵۵۸۱۶۱-۰۹۳۹۴۶۵۱۳۲۷

استان	شرح	کاربری	آدرس محل	متراژ عرصه (مترمربع)	متراژ اعیان (مترمربع)	شرایط پرداخت	قیمت پایه مزایده (ریال)	توضیحات
قم	کارخانه و ماشین آلات	صنعتی	کیلومتر ۱۸ اتوبان قم-تهران، شهرک صنعتی محمودآباد، بلوار البرز، نبش خیابان صدف،محل سابق شرکت بازرگانی عهد	۲۷۰۵۰	۴۵۳۱	نقد و اقساط (۳۰٪ نقد و ۷۰٪ اقساط)	۷۵،۰۲۰،۰۰۰،۰۰۰	با وضع موجود

سرمقاله

دست خدا و آستین پزشکان

سیدمصطفی محقق داماد*

قابل توجه پزشکان متعهد و خدمتگزار کشور عزیزمان ایران
امتحان بزرگ الهی:

۱-اینجانب مکرر گفته و نوشته ام که حرفه پزشکی از چنان قداستی برخوردار است که اگر بگوییم این دست خداست که از آستین پزشک برای درمان انسانها بیرون می آید گزاف نگفته ایم، پزشک دوا می دهد و خداوند شفا. فاذا مرضت فهو یشفین /)بقره/۸۰) و چون بیمار شوم اوست که بهبودی ام می بخشد

۲-در بحران پیش آمده برای کشور عزیزمان تلاش شبانه روزی وایثارگرانه گروه درمانی اعم از پزشکان، پیراپزشکان، پرستاران، داروخانه ها ووو هرگز فراموش شدنی نیست وازاینجانب جزسپاس ودعابرای موفقیت وسلامتی آنان کار دیگری ساخته نیست. ازدرگاه خداوند متعال برای همه آنان سلامتی ومزید توفیق خواستاریم وامیدواریم که با تاییدات الهی این بلیه عظمی را بدست با کفایت آنان دفع فرماید. آمین.

۳-به یقین این رخداد تلخ واسفبار برای مبتلایان، بیماری ورنج ودرداست ولی برای دست اندرکاران امور پزشکی امتحانی بزرگ از سوی خداوند متعال است.

۴-به رغم انکه تلاش درمانیان ایثارگر در مقابل دیدگان ملت عزیزمان مشهود وملموس است، با کمال تأسف شنیده می شود که دربرخی از نواحی کشور که بیماری هجوم آورده، عده ای از پزشکان مطب خودرا تعطیل کرده وپاسخگوی ارباب رجوع نمی باشند. خدا کند که این خبر صحت نداشته باشد .زیرا برای شرف، اخلاق وجوانمردی ایرانی امری زشت وناپسنداست. به یقین کم بود وسائل وتجهیزات هرگز نمی تواند عذری برای این گناه اخلاقی بحساب آید زیرا ناگفته پیداست که تلاش برای تهیه امکانات از مقدمات واجبه این تکلیف انسانی است وتعطیلی مطب ودفتر کار طبیب راه حل نهائی نمی باشد.آیا این شرائط با شرائط دوران دفاع مقدس تفاوتی دارد که عزیزانی از شما به سوی جبهه برای یاری شتافتندوبی گمان برای همیشه نامشان با افتخار وسربلندی برتارک تاریخ ایران میدرخشد؟

۵-اصولا حرفه پزشکی از نظر فقهی از واجبات کفائی است که در برخی شرائط همچون شرائط فعلی که کشور با هجوم بیماری واگیر مواجه است در فرض گسترده شدن نیاز، به واجب عینی مبدل می شودوتخلف ازآن گناه کبیره است.

۶-خدمتگزاران عالیقدر:

گذشته از وجوب وتکلیف شرعی، تکلیف انسانی واخلاق پزشکی رامتذکر می گردم. شما عزیزان تحت توجهات پروردگار از دست رنج ملت ایران این دانش را آموخته اید ودردامان این مادر پرورده شده اید، مادری که به امید یاوری ودستگیری امروز در کنارگاهواره شما نشسته ازشما انتظار یاری به فرزندانش را دارد، حاشا به جوانمردی شما عزیزان که صدای مام عزیز وطن و ناله هم وطنان را پاسخ ندهید. با توکل به یاری پروردگار وتوجهات ونزول شفای الهی دست از آستین به درآورید وبه سوی درمان بشتابید که خدا همراه شماست. من به عنوان یک روحانی خدمتگزار ملت، دست شمارا می بوسم، نه من بلکه:

صدها فرشته بوسه برآن دست میزند کز کار خلق یک گره بسته واکند

۷-استدعای نگارنده از مقامات کشوری رفع نیازهای جامعه پزشکان است که با مدیریتی خردمندانه کمبودها را رفع فرمایند.

۸-از مقامات قضائی می خواهیم که به امرنه خیانت بلکه جنایت جنایتکارانی که دراین شرائط به سود جوئی دست می یازند ووسائل مورد نیاز درمان را غارت می کنند و خون بی گناهان را می مکند بپردازند وبه نامه پراکنی وکاغذ بازی بسنده نفرمایند.شخصا به مراکزمربوط سرکشی فرمایند ومقصران راتذکروارشاد ومجرمان را تنبیه ومجازات نمایند. والسلام.

*مجتهد، حقوقدان و رئیس گروه مطالعات اسلامی فرهنگستان علوم ایران

یادداشت

به دلیل شیوع ویروس «کرونا»

یکسال سنت های نوروز را تعطیل کنیم

مصطفی دانند*

این روزها که کرونا مثل گرگی گرسنه به دل گله زده است برخی نگران از دست رفتن سنت‌هایی مثل عید و دیدوبازدید هستند. باید به این افراد گفت که کرونا سنت‌ها را هدف قرار نداده است او در کمین سلامت جامعه است.

واقعا مسئله ساده است. کرونا ویروسی جان سخت است که در فضای باز تا حدود ۹ روز زنده می‌ماند. این یعنی ممکن است از طریق دست دادن و یا روبوسی کردن به سرعت دچار کروناشویم.

این که عید را برای یک سال تعطیل کنیم و رسوم دیرین ایرانیان را اجرا نکنیم، به جایی بر نمی‌خورد اما اگر بخش اعظمی از مردم ایران دچار این بیماری شود، کشور با مشکلات فراوانی روبرو خواهد شد و زندگی ایرانی‌ها در خطر خواهد افتاد. به قول شاملو: «بودن، بهْ از نبود شدن، خاصه در بهار!»

می‌شود به راحتی از طریق شبکه‌های اجتماعی با اقوام و دوستان در ارتباط بود. به فامیل و دوستان نشان بدهیم که ما نگران سلامتی آنها هستیم. نگران آینده آنها. اینکه به آنها سر نمی‌زنیم به خاطر این است که زندگی‌شان را درگیر کرونا نکنیم.

در ایام کرونا به یکدیگر سر نمی‌زنیم چون همدیگر را دوست داریم. فکر می‌کنم می‌شود با قاطعیت گفت، جدی نگرفتن کرونا و عادی زندگی کردن در شرایط غیر عادی جامعه، نشان از دوست نداشتن خانواده و اهمیت نداشتن جامعه برای آنهایی است که فکر می‌کنند کرونا یک شوخی است. شاید یک سهل‌انگاری و عدم رعایت بهداشت عمومی باعث شود تا یک عمر پشیمان شویم. می‌خواهم حتی یک گام به جلو بروم و بگویم با کسانی که در روزهای کرونا، بهداشت فردی و جمعی را رعایت نمی‌کنند، قطع رابطه کنید. کسی که برای سلامت خودش، خانواده‌اش و جامعه اهمیتی قائل نیست، قابل اعتماد نیست و نمی‌شود به روی او حساب کرد. واقعا کسی که به فکر خود نیست، به فکر شما خواهد بود؟ قطعا نه. چنین آدمی اگر فامیل است باید با او در حد یک سلام و علیک رفتار کرد و اگر دوست است دورش را خط کشید. به همین راحتی. در این روزها باید تعارف را کنار گذاشت و با مردم صریح حرف زد. من به شما دست نمی‌دهم چون نگران سلامت شما هستم. پدر بزرگ و مادربزرگ عزیز این هفته به دیدار شما نمی‌آیم، چون دوست ندارم عزیزترین آدم‌های زندگی‌ام درگیر بیماری کروناشوند.

یکی از دلایل تعطیلی دانشگاه‌ها، مدارس و شهرها این است که ویروس همه‌گیر نشود. همین الان در چند روز این ویروس از قم به بسیاری از شهرهای ایران انتقال پیدا کرد و دیدید که در عرض یک ماه تقریبا تمام جهان را درگیر خود کرد. رعایت سنت‌ها به ویژه سنت نوروز کاری خوب و پسندیده است و همیشه باید آنها را زنده نگه داریم اما وقتی بحث سلامت جامعه در میان است می‌شود برای یک سال از آن چشم‌پوشی کرد.

دیدگاه

به احترام ایثار پزشکان و پرستاران

فردین علیخواه*

سه سال قبل تقریبا در همین روزها در مقابل ایستگاه‌های آتش نشانی شهر حاضر شدیم و با افتخار به آتش نشانان حاضر در ایستگاه‌ها دسته گل تقدیم کردیم.

سه سال قبل تقریبا در همین روزهای سرد انسان هایی پیدا شدند و ما را به روشن ماندن چراغ انسانیت دلگرم کردند. انسان هایی که برای نجات سایر انسان ها جانشان را کف دست گرفتند، خودشان سوختند تا دیگران نسوزند. ما برای آنها در نقاط مختلف شهر شمع روشن کردیم و با غرور یادشان را گرامی داشتیم. کسی فکر نمی کرد که از ویرانه ای به نام پلاسکو، انسانیت آبادانی گیرد. همانند گلی که از شکاف باریک آسفالتِ داغ بیرون زند. در پلاسکو چراغ های بسیاری خاموش؛ ولی چراغی دیگر روشن شد. چراغی که امیدوارمان کرد. و در این روزهای دوباره سرد که برای امیدواری دست به گریبانیم، و برای یافتن آدم شرافتمند با فانوس گرد شهر می گردیم انسان هایی پیدا شده اند که دارند ما را به روشن ماندن آن چراغ، امیدوار می کنند. اینان اگرچه آتش نشان نیستند ولی همانند اسلاف آتش نشان خود جان فشان اند. ولی افسوس و صد افسوس که این بار باید در خانه بمانیم، باید مراقبت کنیم تا ویروس کرونا مجال انتشار بیشتر نیابد. افسوس و صد افسوس در این بحبوحهٔ گیر و گرفت ویروس کرونا نمی توانیم کنار هم باشیم، نمی توانیم به بیمارستان ها برویم و با افتخار به کادر درمانی گل و شیرینی بدهیم و برای انسان های نیکنامی که جان فشانی کردند با غرور و احترام شمع روشن کنیم. بیان و یادآوری ایثاری که از دور شاهد آنیم کوچک ترین کاری است که می توان کرد. ما شما را می بینیم. از شما سپاسگزاریم.

خبر

رییس سازمان زندان‌ها:

تمام فعالیت‌های گروهی در زندان‌های کشور ممنوع شد

رییس سازمان زندان‌ها و اقدامات تامینی و تربیتی طی دستوری به مدیران زندان‌های سراسر کشور، تمامی فعالیت‌های اجتماع محور در زندان‌ها را تا اطلاع ثانوی ممنوع اعلام کرد.

به گزارش روز جمعه سازمان زندان‌ها، علی اصغر جهانگیر با اعلام اینکه در شرایط موجود، حفظ سلامت زندانیان مهمترین برنامه زندان‌های سراسر کشور است، گفت: برای پیشگیری از اپیدمی و شیوع ویروس کرونا در زندان های کشور از امروز تمامی فعالیت‌های جمعی زندانیان از جمله فعالیت های ورزشی، هنری، فرهنگی، حرفه آموزی و اشتغال و حتی برگزاری نمازهای جماعت در تمامی زندان های کشور به حالت تعلیق درمی‌آید.

وی رعایت دقیق این دستور را از سوی مدیران زندان‌ها و با نظارت مدیران کل استان‌های سراسر کشور الزامی دانست.

جهانگیر خاطرنشان کرد: با شیوع ویروس کرونا در کشور اقدامات گسترده بهداشتی و کنترلی در زندان های سراسر کشور برای حفظ سلامت زندانیان آغاز شده است.

رهبر معظم انقلاب اسلامی در دیدار رئیس فرهنگستان علوم پزشکی مطرح کردند؛

تشکر صمیمانه از زحمات پزشکان و پرستاران در مبارزه با کرونا

رهبر معظم انقلاب اسلامی از وزیر بهداشت و همکاران، پزشکان، پرستاران و کادرهای درمانی و مجموعه دست‌اندرکاران پزشکی در مواجهه و مبارزه با بیماری کروناتشکر کردند.

به گزارش پایگاه اطلاع رسانی دفتر مقام معظم رهبری، حضرت آیت الله خامنه ای صبح امروز پنج شنبه در دیدار رییس فرهنگستان علوم پزشکی با تشکر صمیمانه از وزارت بهداشت و همکاران وزیر، پزشکان، پرستاران و کادرهای درمانی و مجموعه دست اندرکاران پزشکی کشور در مواجهه و مبارزه با ویروس کرونا، خاطرنشان کردند: این زحمات بسیار با ارزش، جایگاه جامعه پزشکی و پرستاری را در جامعه بالا می‌برد که برده است و اجر و ثواب الهی را به دنبال خواهد داشت.

متن سخنان رهبر انقلاب بدین شرح است:

بسم الله الرحمن الرحیم.

بنده میخواهم صمیمانه تشکر کنم از پزشکان و پرستاران و مجموعه‌ی دست‌اندرکاران پزشکی در مواجهه و مبارزه‌ی با این بیماری‌ای که اخیراً در کشور به‌وجود آمده. همچنین تشکر کنم از وزارت بهداشت و درمان و مجموعه‌ی همکاران آقای وزیر بهداشت در این مجموعه به خاطر تلاشهایی که میکنند و زحمتی که میکشند. من برنامه‌ی امروز را فقط ترتیب دادم برای همین که این تشکر را بکنم در حضور آقای دکتر مرندی رئیس محترم فرهنگستان علوم پزشکی. دوست داشتم که این تشکر قلبی خودم را به همه‌ی برادران و خواهران محترم پزشک و پرستار و کادرهای درمانی عرض بکنم. ان‌شاءالله که موفق باشید. کارتان بسیار با ارزش است.

هم ارزش جامعه‌ی پزشکی و پرستاری را در جامعه بالا میبرد که برده، هم مهمتر از این، ثواب الهی است که خدای متعال قطعاً به شما اجر خواهد داد و ثوب خواهد داد و امیدواریم که ان‌شاءالله این کار برجسته و سنگین خیلی هم طولانی نشود و ان‌شاءالله زودتر کلک این ویروس منحوس گرفته بشود ان‌شاءالله.

ان‌شاءالله همه‌تان موفق باشید.

نامه وزیر بهداشت به مقام معظم رهبری: با به زانو در آوردن کرونا جهانیان را شگفت زده خواهیم کرد

وزیر بهداشت، در نامه ای به مقام معظم رهبری نوشت: پیام امید بخش و پدرانه حضرت عالی، همکارانم را بیش از پیش شرمسار محبت های بیکرانتان نمود.

متن نامه وزیر بهداشت بدین شرح است؛

حضرت آیت الله العظمی خامنه ای

مقام معظم رهبری (مدظله العالی)

با سلام و تقدیم احترام

پیام امید بخش، پدرانه، مهربانانه و سرشار از صفای حضرتعالی همکاران عزیزم را که در سراسر کشور، شبانه روز و بی هراس دل به دریای بلا زده‌اند تا هموطنان نازنین گرفتار در گرداب بیماری نوپدید را برهانند سراپا شوق و امید و سپاس کرد و خستگی روز و شب‌های نفس گیر و جانکاه را از جسم و جانشان زدود و این فرزند کوچک و سرباز خدمتگزارتان را بیش از پیش شرمسار محبت‌های بیکرانتان نمود.

امسال سربازان و افسران ارشد نظام سلامت با دل زدن به موج سیلاب‌های بهاری و جانفشانی در آنفلوانزای پاییزی، لحظه‌ای از کنار مردم و بیماران نیازمند دور نشدند و با تلاش بی وقفه در کاهش مرگ و میرها افتخاراتی بی بدیل آفریدند که سازمان‌های بین المللی را در اوج تحریم‌های ظالمانه شگفت زده کرد و این بار نیز شیرزنان و بزرگ مردان عرصه بهداشت و درمان جان بر کف می‌روند تا با شکست هرچه زودتر بیماری افتخاری نو در تاریخ کشور عزیزمان بیافرینند و پیام محبت آمیز و دلگرم کننده حضرتعالی نفس تازه شان بخشید تا آهنگ گام‌های شتابانشان تندتر و زمان سلطه شان بر عامل بیماری را کوتاه‌تر شود.

علیرغم رنجی که از رنجوری مردم می کشیم وفاق و همدلی ملی بین همه دستگاه‌های اجرایی، رسانه ملی، نیروهای مسلح، سازمان‌های مردم نهاد و مردم عزیز کشورمان در کنار خدمتگزاران عرصه سلامت با شعار "کرونا را شکست می‌دهیم" نمایش بی بدیلی است که بی تردید با به زانو در آوردن هرچه زودتر بیماری، جهانیان را شگفت زده خواهد کرد.

امروز فرزندان و سربازان حضرتعالی به عنوان مدافعان سلامت در کنار مدافعان حرم و پیروان فرهنگ ایثار و جهاد می کوشند تا با لطف پروردگار هرچه زودتر خبر خوش مهار بیماری را به استحضار فرمانده خویش برسانند. انشا الله دعای خیر حضرتعالی و مردم شریف و مؤمن در لیله الرغائب، جهت دور شدن بیماری و بلا از جان مردم عزیز سرزمینمان و افزایش توان تلاشگران عرصه سلامت کارگشا خواهد بود.

طول عمر با برکت و تندرستی حضرتعالی را از خداوند بزرگ مسئلت دارم.

دکتر سعید نمکی

رئیس جمهور:

دستگاه‌ها باید مصوبات ستاد ملی مدیریت کرونا را اجرا کنند

رییس جمهور در پاسخ به دکتر نمکی رییس ستاد ملی مدیریت بیماری کروناتاکید کرد: تمامی دستگاه‌ها و ارکان کشور به اجرای تمامی مصوبات ستاد ملی مدیریت بیماری کرونا موظف و مکلفند. حجت الاسلام والمسلمین حسن روحانی روز پنجشنبه و در پاسخ به نامه دکتر نمکی وزیر بهداشت، درمان و آموزش پزشکی و رئیس ستاد ملی مدیریت بیماری کرونا که در آن، مصوبات امروز جلسه ستاد را تقدیم رئیس جمهور کرده بود، ضمن ستایش از فداکاری پزشکان، پرستاران و کادر درمانی و خدماتی بیمارستان‌ها، با همه مواردی که ستاد مصوب نموده است از جمله محدودیت‌های پیشنهادی و تعطیلی مراکز آموزشی، حسب تشخیص ستاد موافقت کرد. در دستورالعمل رییس جمهور به نمکی آمده است: با قدردانی از تلاش‌های جنابعالی و با ستایش فداکاری پزشکان، پرستاران و کادر درمانی و خدماتی بیمارستان‌ها، فروتنانه عرض می‌کنم که ایثار همکاران شما که جانانه در صف نخست محافظت از شهروندان ایستاده‌اند، در حافظه تاریخی ملت ما باقی خواهد ماند. ایرانِ ما به داشتن این زنان و مردان سربلند و مسؤولیت‌پذیر به خود می‌بالد. روحانی یادآور شده است: همانگونه که در جلسه ستاد ملی مدیریت بیماری کرونا و هیأت دولت اعلام کردم، یگانه مرجع تصمیم گیری در خصوص مدیریت بیماری کرونا، تنها و تنها آن ستاد می‌باشد و تمامی دستگاه‌ها و ارکان کشور موظف و مکلف به اجرای تمامی مصوبات ستاد خواهند بود. رییس جمهوری تاکید کرده است: برای ایجاد نظم، انضباط و هم‌افزایی همه دستگاه‌های دولتی، خدماتی، غیردولتی و یا اجرایی در ایفای وظیفه خود و رسالت خطیر مراقبت از سلامت مردم، همانگونه که در دولت نیز تاکید شد، نیازمند تصمیم‌گیری‌های قاطع، دقیق، علمی و متمرکز هستیم و در این راستا، هرگونه تصمیم، صرفاً از طرف آن ستاد خواهد بود. در ادامه رییس جمهوری گفت: ترتیبی اتخاذ نمایید تا در صورت تعطیلی مراکز آموزشی، با هماهنگی وزارت آموزش و پرورش، وزارت علوم، تحقیقات و فناوری، وزارت ارتباطات و فناوری اطلاعات و همچنین سازمان صدا و سیما، اقدامات لازم برای آموزش آنلاین و عمومی از طریق رسانه ملی انجام گیرد تا حتی‌الامکان لطمه‌ای به تحصیل فرزندان عزیزمان وارد نشود. وی تاکید کرد: همه دستگاه‌های اجرایی، نهادهای عمومی، سازمان اوقاف و امور خیریه، ستاد نماز جمعه، مرکز امور رسیدگی به مساجد، دستگاه‌های نظامی، انتظامی، قضایی و متولیان اماکن مذهبی، مکلف و موظف به تبعیت و اجرای تصمیمات ستاد ملی مدیریت کرونا هستند. در صورت عدم اجرای تصمیمات آن ستاد از سوی هر دستگاهی، سریعاً موارد به اینجانب گزارش شود تا پیگیری‌های لازم از طریق مراجع ذی‌ربط انجام گیرد.

◆ ما همه با هم هستیم و بی‌تردید کرونا را شکست خواهیم داد

روحانی در این دستور آورده است: همچنین با همه مواردی که ستاد مصوب نموده و در نامه جنابعالی به آنها پرداخته شده، از جمله محدودیت‌های پیشنهادی و تعطیلی مراکز آموزشی، حسب تشخیص ستاد موافقت می‌شود. رییس جمهوری از ملت ایران ایران خواست که در این شرایط خاص و خطیر، با رواداری، همدلی، آرامش و مراقبت جدی و تبعیت از توصیه‌های بهداشتی برای پیشگیری و کنترل این بیماری، اکیداً از مسافرت و ترددهای غیرضرور، خودداری نمایند. وی تاکید کرد: قطعاً ملت بزرگ، فهیم، مسؤولیت‌پذیر و مقاوم ایران که از مراحلی بسیار سخت‌تر و صعب‌تر از این گذر کرده است، این بار نیز از این گردنه، با تدبیر عبور خواهد کرد. ما همه با هم هستیم و بی‌تردید کرونا را شکست خواهیم داد.

حسن رسولی فعال اصلاح طلب:

لیست اصولگرایان نه بر پایه مشترکات، بلکه با دادوستد بسته شد

عضو شورای عالی سیاست گذاری جبهه اصلاح طلبان گفت: فهرست اصولگرایان در تهران، بیش از آنکه حاصل تمرکز بر روی مشترکات فکری و گروهی باشد، به نوعی حاصل دادوستدهای سیاسی میان احزاب و گروه‌های سیاسی اصولگرا است. «حسن رسولی» درباره ترکیب مجلس یازدهم، گفت: اظهار نظر دقیق در مورد ترکیب و آرایش سیاسی مجلس یازدهم باید به زمان پس از رسیدگی به اعتبارنامه‌ها، تشکیل کمیسیون‌ها و روشن تر شدن صف بندی‌های پیدا و پنهان آن مجلس موکول کنیم، زیرا ترکیبی که در انتخابات اخیر موفق به کسب رای اکثریت شدند، ترکیب کمتر همگون، همفکر و هم نظری است. رییس ستاد انتخابات شورای عالی سیاست گذاری جبهه اصلاح طلبان افزود: لیست ۳۰ نفره اصولگرایان در حوزه انتخابیه تهران با توجه به مواضع منتخبان به نظر می‌رسد بیش از آنکه حاصل تمرکز بر روی مشترکات فکری و گروهی باشد، به نوعی حاصل دادوستدهای سیاسی میان احزاب و گروه‌های سیاسی اصولگرا است. این ترکیب در بطن و متن خود تعارضات بسیار جدی دارد، که می توان آنرا در تضادهای فکری نفر اول این لیست، محمدباقر قالیباف و نفر سوم یعنی مرتضی آقاتهرانی مشاهده کرد. رسولی یادآور شد: بر این اساس به نظر می‌رسد قبل از پایان موعد تبلیغات، این جریان اقدام تاکتیکی مهمی انجام داده است. به ویژه که دو عامل شانس ورود آنها به مجلس را بیشتر کرد. عامل نخست، مصوبه مجلس نهم بود که حد نصاب ورود به مجلس را که پیش از آن حداقل کسب ۲۵ درصد از آرا حوزه انتخابیه بود را به ۲۰ درصد کاهش داد. وی ادامه داد: اتفاق دومی که اتفاقا اصولگرایان پیشتر هم از آن بهره بردند، کاهش بی‌سابقه مشارکت مشخصا در تهران و غیبت قریب به ۷۸ درصد واجدین بود، که طبیعتاً در چنین شرایطی آراء اخذ شده به سبد آنها رفت. عضو شورای شهر تهران گفت: نمی توان به درستی مواضع راهبردی مجلس یازدهم را پیش بینی کرد، زیرا باید صبر کنیم تا روابط گروه ها و افرادی که وارد مجلس شدند روشن تر شود و ببینیم که نهایتا این مجلس چه سمت و سویی انتخاب خواهد کرد. فقط امیدوارم که این یکدستی نسبی به دست آمده در مجلس یازدهم آغازگر دوره هشت ساله ۸۴ تا ۹۲ برای کشور نباشد. رسولی در مورد علل و عوامل کاهش مشارکت در انتخابات مجلس یازدهم، خاطرنشان کرد: آنچه مسلم است میان میزان رضایت عمومی از مدیریت کشور و میل و رغبت مردم به شرکت در انتخابات رابطه مستقیم وجود دارد. به یاد داریم در انتخابات سال ۹۶ ریاست جمهوری و شوراهای شهر و روستا، مردم تا هفت ساعت هم در صف‌های رای گیری معطل شدند و منتظر بودند که رای خود را به صندوق بیندازند که به لیست ۲۱ نفره تمام اصلاح طلب شورای شهر تهران رای بدهند. نهایتا میانگین رای همه منتخبان یک میلیون و ۲۰۰ هزار رای و نفر اول با یک میلیون و ۸۵۰ هزار نفر وارد شورا شد. وی افزود: آن زمان تحت تاثیر امید به بهبود شرایط، تغییرات وعده‌داده شده و امید به گشایش گره‌های بین المللی، احساس رضایت مردم بالا بود. ولی در این دوره مشارکت مردم تحت تاثیر وقایع دی ماه ۹۶، آبان ماه ۹۸، نحوه اطلاع رسانی سقوط هواپیمای اوکراینی و رخدادهایی چون شیوع ویروس کرونا قرار گرفت و تاثیر خود را در افت نرخ مشارکت نشان داد.

معاون اول رئیس جمهور:

دولت در تامین داروهای مورد نیاز مردم هیچ مضایقه‌ای ندارد

معاون اول رئیس جمهور با بیان اینکه دولت در تامین داروهای مورد نیاز هیچ مضایقه‌ای ندارد، گفت: وزارت بهداشت با کمک همه واحدهای تولیدی تلاش کنند تامشکل تامین ماسک وتجهیزات مورد نیاز بر طرف شود. اسحاق جهانگیری روز جمعه درجلسه ستاد پیشگیری و مقابله با کرونا با اشاره به پیام مقام معظم رهبری خطاب به جامعه پزشکی و پرستاری کشور، گفت: همه ما باید قدردان نیروهای زحمتکش و خدوم بخش پزشکی و درمانی کشور باشیم که در خط مقدم مقابله با بیماری کرونا قرار دارند. جهانگیری ادامه داد: جامعه پزشکی با از خودگذشتگی تلاش دارند تا این بیماری را در کشور ریشه کن کنند و به فضل الهی و با همکاری مردم از این بحران عبور خواهیم کرد. وی با اشاره به وجود سناریوهای مختلف درباره ابعاد و شیوع بیماری کرونا، بر همکاری همه دستگاه‌ها با یکدیگر جهت پیشبرد طرح‌های ستاد پیشگیری و مقابله با ویروس کرونا تاکید کرد و خواستار برنامه ریزی برای ارائه آموزش‌های همگانی به عموم مردم و نیز آموزش‌های اولیه به بخش‌هایی از نیروهای مسلح و استفاده از همه امکانات بیمارستانی کشور برای مقابله و ریشه کنی بیماری کرونا شد. معاون اول رئیس جمهور با بیان اینکه دولت در تأمین داروهای مورد نیاز مردم هیچ مضایقه‌ای ندارد اظهار داشت: وزارت بهداشت، درمان و آموزش پزشکی با کمک همه واحدهای تولیدکننده تلاش کنند تا هرچه سریع‌تر مشکل تأمین ماسک و تجهیزات مورد نیاز بخش پزشکی کشور برطرف شود. جهانگیری با بیان اینکه دولت با تمام ظرفیت در کنار مردم و جامعه پزشکی کشور است بر محافظت از کادر پزشکی و کسانی که در خط مقدم مقابله با این بیماری هستند تاکید کرد و گفت: موضوع ویروس کرونا موضوع جدی و اصلی کشور است که باید با رویکردی تهاجمی و برنامه ریزی دقیق هر روز از مبتلا شدن مردم به این بیماری پیشگیری کنیم و نیز از تعداد مبتلایان به این بیماری بکاهیم. معاون اول رئیس جمهور از استانداران کشور به ویژه استانداران تهران، قم و گیلان که در جلسه امروز گزارشی از وضعیت شیوع بیماری در آنها ارائه شد خواست تا با روحیه بالا فرماندهی اوضاع را در دست داشته باشند زیرا ما باید در مبارزه با این بیماری پیروز شویم و راهی جز این نداریم. جهانگیری ادامه داد: همه مدیران کشور مکلف هستند تا تصمیمات ستاد پیشگیری و مقابله با بیماری کرونا را اجرا کنند و ستاد نیز باید با پیش بینی و استناد به نظرات کارشناسی، تصمیمات مقتضی را اتخاذ و در ارتباط کامل با مردم اطلاع رسانی و اطمینان بخشی کند. معاون اول رئیس جمهور بر تشکیل کمیته‌های مختلف در ستاد برای تدوین نقشه راه مقابله با کرونا یادآور شد: محوریت وزارت بهداشت، درمان و آموزش پزشکی در ارائه آمار مربوط به مبتلایان و جان باختگان باید پذیرفته شود.

محمدرضا عارف:

درباره کرونا با مردم شفاف و صادق باشیم

رییس فراکسیون امید مجلس در یادداشت اینستاگرامی ضمن قدردانی از تلاش پزشکان و کادر درمانی کشور در مبارزه با ویروس کرونا و بهبود بیماران، پیشنهادهای سه گانه ای را در خصوص کرونا مطرح کرد و گفت: درباره کرونا با مردم شفاف و صادق باشیم. «محمدرضا عارف»، رییس فراکسیون امید مجلس شورای اسلامی روز پنجشنبه در یادداشت اینستاگرامی ضمن قدردانی از تلاش پزشکان و کادر درمانی کشور در مبارزه با ویروس کرونا و بهبود بیماران، پیشنهادهای ۳ گانه ای را در خصوص کرونا مطرح کرد و نسبت به احتمال لغو تعطیلی مراکز آموزشی هشدار داد. در این یادداشت آمده است: ویروس کرونا کماکان در دنیا در حال پیش روی است و متاسفانه تعداد قربانیان این ویروس روند صعودی را طی می کند. در کشور ما نیز تمهیدات نسبتا خوبی برای پیشگیری و مقابله با این ویروس از سوی مسئولان در نظر گرفته شده است. وی ادامه داد: ضمن قدردانی از تلاش شبانه روزی پزشکان و کادر درمانی برای مبارزه با ویروس کرونا و درمان بیماران، چند نکته را باید در این خصوص در نظر داشت؛ متاسفانه اعتماد عمومی مردم به حاکمیت به دلایل مختلف از جمله عدم صداقت و شفاف بودن با افکار عمومی خدشه دار شده است باید ضمن درنظرگرفتن جوروانی جامعه از هرگونه پنهان کاری درباره بیماری کرونا پرهیز کرد. عارف در این یادداشت عنوان کرد: اطلاع رسانی به موقع، درست و شفاف و از یک منبع مشخص، یکی از راه های جلب اعتماد عمومی است. پرهیز از اظهارنظرهای غیرکارشناسانه که باعث ملتهب شدن جوروانی جامعه می شود و تداوم تعطیلی مراکز پرتردد به ویژه مدارس و دانشگاه ها. وی در این یادداشت تصریح کرد: اخبار جسته و گریخته درباره لغو تعطیلی مدارس و دانشگاه ها شنیده می شود، ضمن هشدار به احتمال اتخاذ چنین تصمیمی، از مسئولان و ستاد مدیریت و پیشگیری کرونا می خواهم تا زمانی که ویروس کرونا در کشور کنترل نشود از لغو تعطیلی مدارس و دانشگاه ها بپرهیزد. امید است با همکاری همه از جمله مردم و مسئولان و کمک به یکدیگر و توفیقات الهی بتوانیم از این مرحله سخت عبور کنیم.

اخبار

آذر منصوری:

اصلاح طلبان برای اثرگذاری به گفتمان اصلی خود بازگردند

دبیر شورای‌عالی سیاست‌گذاری جبهه اصلاح‌طلبان گفت: اگر قرار است اصلاح‌طلبان در معادلات و مناسبات حقوقی و حقیقی قدرت ایران منشا اثر باشند باید به همان گفتمان اصلی خود بازگردند که در سطح جامعه اثرگذاری بیشتری داشته باشند. «آذر منصوری» با اشاره به کیفیت برگزاری انتخابات یازدهمین دوره مجلس شورای اسلامی، اظهار کرد: مجموعه‌ای از اتفاقات که معطوف به زمانی کوتاه هم نیست، منجر به کاهش مشارکت مردم در این انتخابات شد. ما همیشه به انتخاباتی آزاد تاکید داشتیم و با توجه به تحلیلی که از فضای سیاسی کشور داشتیم، تصور ما این بود که اگر در شیوه برگزاری انتخابات تغییری حاصل نشود، تاثیر مستقیم بر کاهش مشارکت خواهد داشت و اتفاقا تحلیل درستی هم بود. دبیر شورای‌عالی سیاست‌گذاری جبهه اصلاح‌طلبان افزود: مجموع نظرسنجی‌ها که از شهریوماه ۹۷ انجام شد نشان می‌داد در مقایسه با سال ۹۴ با افت مشارکت مواجه خواهیم بود. لذا با توجه به ضرورت مشارکت حداکثری در انتخابات طبیعی بود هر اقدامی برای تحقق حضور بیشتر مردم در انتخابات باید انجام می‌شد. منصوری، اعتراضات آبان‌ماه و نحوه اطلاع‌رسانی حادثه سقوط هواپیمای اوکراینی و مساله احراز صلاحیت‌ها را در کاهش مشارکت مردم در انتخابات موثر دانست و افزود: مجموعه‌ای از اتفاقاتی از این دست که بیانگر بی‌اعتمادی مردم نسبت به شرایط موجود بود، دست به دست هم داد و تنگ‌نظری نهادهای نظارتی آن را تشدید کرد و موجب کاهش مشارکت شد. وی اضافه کرد: نحوه اعلام قیمت جدید بنزین و نوع مواجهه با جامعه جهانی بر سر قضیه برجام و قرار گرفتن در لیست سیاه FATF (گروه ویژه اقدام مالی) آن هم در آستانه انتخابات، این سوال را پیش‌روی مردم قرار داد که نهادهای انتخابی در کشور چه کاره هستند و حضور و انتخاب آنها چه تاثیری بر تغییر این معادلات و در زندگی خودشان و توسعه کشور دارد. این مهم‌ترین پرسشی است که بعد از این انتخابات باید به آن اندیشید. منصوری با بیان اینکه شاید اگر انتخاباتی رقابتی برگزار می‌شد، امید مردم به تغییر نگاه نسبت به نهادهای انتخابی تقویت می‌شد، تاکید کرد: اراده‌ای برای ترغیب و تشویق مردم برای مشارکت بیشتر وجود نداشت. وی ادامه داد: مهمترین دلیل برای کاهش مشارکت در این دوره، غلبه نگاهی خاص برای پیروزی گروهی خاص در انتخابات بود، گروهی که نسبت به جایگاه نهادهای انتخابی مانند مجلس، دولت و شوراها نظر خوبی ندارد و به انتخابات و صندوق رای ابزاری، حداقلی و کنترل شده نگاه می‌کند. با این نوع از نگاه، نگرانی‌ها بیشتر می‌شود و اگر ادامه یابد امید به صندوق رای بیش از پیش کاهش می‌یابد. قائم مقام حزب اتحاد ملت با اشاره به اینکه مبنای فکری انقلاب و جمهوری اسلامی میزان قرار دادن رای ملت است، گفت: با این تفکر باید نهادهای انتخابی در راس امور قرار گیرند و اگر آسیب‌شناسانه به موضوع نگاه کنیم و با ادامه این رویکرد، در دوره‌های بعد با کاهش مشارکت مواجه خواهیم شد. قائم مقام حزب اتحاد ملت تاکید کرد: توجه به الزامات یک انتخابات آزاد می‌توانست حداقلی از فضای رقابتی مورد انتظاری را که موجب افزایش مشارکت می‌شد را فراهم کند که متاسفانه چنین هم نشد. منصوری ادامه داد: اگر قرار است اصلاح‌طلبان در معادلات و مناسبات حقوقی و حقیقی قدرت ایران منشا اثر باشند باید به همان گفتمان اصلی خود بازگردند که در سطح جامعه اثرگذاری بیشتری داشته باشند. وی گفت: مهمترین اصلی که اصلاح‌طلبان باید به آن بپردازند اصرار بر وحدت ملی به عنوان یک ضرورت است. تاکید رییس دولت اصلاحات یک ضرورت و نیاز برای دور کردن کشور از بحران‌ها بود و به‌رغم شرایط سختی که در آن قرار داشت، همواره بر موضوع اتفاق و منافع ملی تاکید کرده است.

یک عضو کمیسیون بهداشت و درمان مجلس:

هیچ مخفی کاری درباره کرونا وجود ندارد

یک عضو کمیسیون بهداشت و درمان مجلس شورای اسلامی با تاکید بر این که «مسئولان وزارت بهداشت در ارائه آمارهای مربوط به مبتلایان به کرونا و فوتی‌ها مخفی کاری نم

ریه‌ها مهم‌ترین قسمت از دستگاه تنفسی انسان

۱۳ روش برای حفظ سلامت ریه

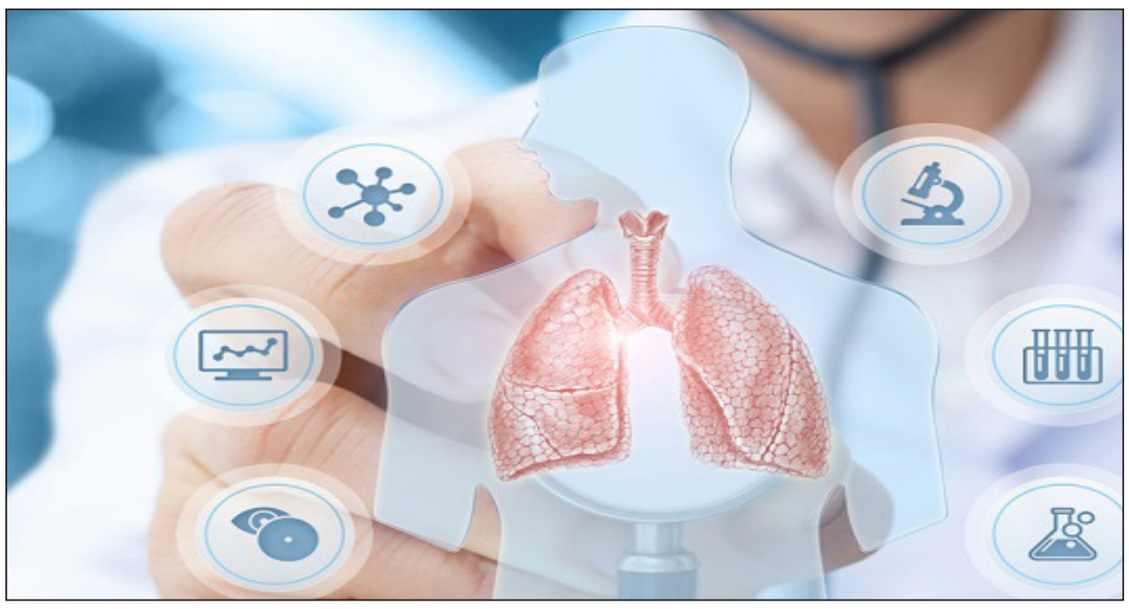

یک لایه نازک مخاطی درون ریه ها وجود دارد و زمانی که طی روز به میزان کافی آب می نوشید، این لایه نازک باقی مانده و به ریه ها در انجام بهتر کار خود کمک می کند.

بیشتر افرادی که قصد دارند سلامت خود را تقویت کنند، به ندرت درباره محافظت و حفظ سلامت ریه ها فکر می کنند. این در شرایطی است که ریه ها مهم‌ترین قسمت از دستگاه تنفسی انسان محسوب می شوند.

به نقل از "وب امدی، ریه ها وظیفه جداسازی اکسیژن از هوا و انتقال به جریان خون و جداسازی دی اکسید کربن از جریان خون و دفع آن را بر عهده دارند. ریه ها نیز مانند قلب، مفاصل، و دیگر قسمت های بدن با گذشت زمان پیر می شوند. آنها می توانند به واسطه برخی بیماری ها کاهش انعطاف پذیری و قدرت خود را تجربه کنند که می تواند دشواری در تنفس را به همراه داشته باشد. اما با دنبال کردن برخی اقدامات و عادات سالم می توان به حفظ سلامت ریه ها و تقویت عملکرد آنها کمک کرد.

◆پرهیز از سیگار

دود تنباکو می تواند به باریک و ملتهب شدن مسیر هوایی شما منجر شده و تنفس را دشوارتر سازد. سیگار کشیدن می تواند ریه ها را تحریک کرده و موجب سرفه ای ناخوشایند شود. با گذشت زمان، دود سیگار بافت ریه ها را از بین می برد. سیگار کشیدن دلیل شماره یک سرطان ریه و دلیل اصلی بیماری مزمن انسدادی ریه است. این بیماری به کیسه های هوایی کوچک در ریه ها که اکسیژن را پردازش می کنند، آسیب می رساند.

◆بررسی سطوح گاز رادون در خانه

تجزیه اورانیوم طبیعی در سنگ، خاک و آب به تولید گاز رادون منجر می شود. شما نمی توانید این گاز را استشمام کرده، لمس کنید یا ببینید اما یکی از دلایل اصلی ابتلا به سرطان ریه است. گاز رادون می تواند از طریق ترک ها و سوراخ های موجود در کف و دیوار خانه ها و اطراف لوله کشی و سیم کشی برق وارد ساختمان ها شود. تنفس یا بلعیدن ذرات رادیواکتیو به ریه ها آسیب می رساند.

◆پاکسازی فرش ها

جارو کشیدن فرش ها دو تا سه بار در هفته و یک بار بخارشور کردن در سال برای پاکسازی آنها ایده خوبی است. فرش می تواند مواردی مانند کپک، کنه های گرد و غبار، و گرد و خاک را در خود به دام انداخته و ورود آنها به ریه ها می تواند موجب بروز مشکلات ریوی شود. حتی مواد شیمیایی که برای تولید و نصب فرش استفاده می شوند می توانند موجب مشکلات ریوی شوند. اگر این میزان جارو کشیدن برای شما زیاد است، استفاده از فرش کمتر و کف سخت مانند چوب و کاشی که راحت‌تر تمیز می شوند را مد نظر قرار دهید.

◆فعالیت بدنی

شاید بدانید که ورزش به حفظ سلامت قلب کمک می کند اما این کار برای ریه های شما نیز مفید است. ورزش می تواند حتی علائم برخی بیماری های ریوی بلند مدت را تسکین دهد. اگر زمان کافی برای رفتن به باشگاه را ندارید می توانید فعالیت هایی مانند پیاده‌روی، دویدن آرام و دوچرخه سواری را مد نظر قرار دهید. ۳۰ دقیقه ورزش، پنج بار در هفته در هدف قرار دهید. اگر به مشکلات تنفسی و ریوی مبتلا هستید ابتدا با پزشک خود درباره برنامه ورزشی مناسب مشورت کنید.

◆بررسی شرایط لوازم خانگی

هر کجا که گاز می سوزد، مانند اجاق گاز یا بخاری، ماده ای شیمیایی به نام نیتروس اکسید تولید می شود. این گاز می تواند ریه ها را ملتهب کرده، موجب سرفه و خس خس سینه شود، و محرکی برای آسم باشد. این گاز زمانی که چوب، نفت، زغال سنگ یا نفت سفید نیز می سوزد تولید می شود. اطمینان حاصل کنید که لوازم خانگی شما به درستی نصب شده اند. رسیدگی منظم به این وسایل و توجه ویژه به چگونگی خروج گازهای اضافه از خانه را فراموش نکنید.

◆دوری جستن از سوسک ها

مدفوع و اجزای بدن سوسک ها می تواند به گرد و غبار تبدیل شده و روی کف، ملحفه ها، پتوها، و مبلمان بنشیند. زمانی که این گرد و غبار وارد هوا می شود و آن را تنفس می کنید می تواند محرکی برای آلرژی ها و مشکلات سلامت دیگر باشد. کودکانی که در سنین پایین در معرض این گرد و غبار قرار می گیرند ممکن است احتمال بیشتری داشته باشد به آسم مبتلا شوند. تلاش کنید تا حد امکان خانه خود، به ویژه، پارچه ها و فرش را تمیز و خشک نگه دارید.

◆پاکسازی دستگاه رطوبت‌ساز

دستگاه رطوبت‌ساز گزینه ای ساده برای افزایش رطوبت هوا و کمک به تنفس راحت‌تر است. اما اگر این دستگاه را به طور منظم تمیز نکنید می تواند به منبعی برای ایجاد قارچ هوایی تبدیل شود که توانایی آلوده و ملتهب کردن ریه ها را دارد. بر همین اساس، تعویض فیلترها و پاکسازی منظم دستگاه رطوبت‌ساز و همچنین سیستم‌های گرمایشی و سرمایشی خانه اهمیت دارد.

◆نوشیدن زیاد آب

یک لایه نازک مخاطی درون ریه ها وجود دارد و زمانی که طی روز به میزان کافی آب می نوشید، این لایه نازک باقی مانده و به ریه ها در انجام بهتر کار خود کمک می کند. هیدراته نگه داشتن بدن، به ویژه زمانی که به بیماری های تنفسی مانند بیماری مزمن انسدادی ریه مبتلا هستید به دفع مخاط اضافه از ریه ها از طریق سرفه که می تواند موجب ناراحتی و مشکلات تنفسی شود، کمک می کند.

◆انجام تمرینات تنفسی

افراد بسیاری تنفس کم عمق از ناحیه سینه را انجام می دهند که در آن قسمت کوچکی از ریه ها استفاده می شود. تنفس عمیق به پاکسازی ریه ها و تبادل کامل اکسیژن کمک می کند. طی یک مطالعه با حضور ۱۲ شرکت کننده، این افراد برای ۲، ۵ و ۱۰ دقیقه تمرینات تنفس عمیق انجام دادند. پژوهشگران عملکرد ریه این افراد پیش و پس از انجام تمرینات را آزمایش کرده و افزایش چشمگیر در ظرفیت حیاتی ریه پس از ۲ و ۵ دقیقه تمرین تنفس عمیق را شاهد بودند. ظرفیت حیاتی، حداکثر هوایی است که شرکت کنندگان می توانستند از ریه های خود خارج کنند. پژوهشگران نتیجه گیری کردند که تمرینات تنفس عمیق حتی برای چند دقیقه نیز برای عملکرد ریه ها مفید بوده است. شما می توانید در مکانی آرام نشسته و عمل دم را تنها از راه بینی انجام دهید. سپس عمل بازدم را حداقل طی مدتی دو برابر عمل دم از راه دهان خود انجام دهید. شمارش تنفس می تواند به شما کمک کند. به عنوان مثال، شما می توانید عمل دم را طی چهار شمارش و عمل بازدم را طی هشت شمارش انجام دهید.

تنفس عمیق از طریق شکم، جایی که دیافراگم قرار دارد، انجام می شود. در زمان تمرین به بالا و پایین رفتن شکم خود توجه داشته باشید. این تمرینات می تواند به کاهش استرس و افزایش آرامش نیز کمک کند.

◆شستشوی دست‌ها

یک عفونت هوایی مانند یک سرماخوردگی می تواند وارد ریه ها شده و موجب مشکلات سلامت جدی شود. شستشوی منظم دست ها با آب و صابون می تواند به پیشگیری از ورود میکروب ها به بدن و بروز عفونت کمک کند. همچنین، دو بار در روز دندان های خود را مسواک زده و حداقل سالی دو بار برای بررسی شرایط دهان و دندان های خود به دندانپزشک مراجعه کنید. هر ساله واکسن آنفلوانزا دریافت کنید و در زمان بیماری از حضور در مدرسه یا محل کار برای پیشگیری از آلوده کردن دیگران پرهیز کنید.

◆کنترل کیفیت هوا

کیفیت هوای بیرون می تواند در هر روز متفاوت بوده و گاهی اوقات برای تنفس ناسالم باشد. آگاهی از میزان آلودگی هوا و پرهیز از حضور در فضای باز در روزهایی که هوا آلوده است یا محدود کردن مدت زمانی که در این شرایط سپری می کنید، به ویژه برای افراد مبتلا به مشکلات ریوی و بیماری های تنفسی اهمیت دارد.

◆لبخند زدن

خندیدن تمرینی خوب برای عضلات معده و شکم است و به افزایش مقدار هوایی که می تواند وارد ریه ها شود، کمک می کند. همانند تمرینات ورزشی و تمرینات تنفس عمیق، این کار به تبادل بهتر هوا و باز شدن فضا برای هوای جدید که می تواند به قسمت های بیشتری از ریه ها برسد، کمک می کند.

◆معاینات منظم

معاینات منظم روشی خوب برای تشخیص بیماری ها پیش از آن است که از کنترل خارج شوند. این می تواند برای بیماری های ریوی از اهمیت ویژه ای برخوردار باشد زیرا علائم آنها ممکن است زمانی ظاهر شوند که دیگر بیماری پیشرفت زیادی کرده است. پزشک را از هر گونه تغییر در شرایط تنفس خود آگاه کنید. پزشک به صدای ریه ها گوش خواهد داد و ممکن است آزمایش هایی را برای شناسایی مشکل موجود انجام دهد.

چگونه مانع از انتقال نگرانی‌های کرونا به کودکان شویم؟

نسیم مصلحی

این روزها همه ما نگران شیوع ویروس کرونا هستیم. حق هم داریم، نگران سلامتی خودمان و اطرافیانمان هستیم و می خواهیم هر طور شده پیشگیری‌ها و اقدامات لازم را انجام دهیم. اما آیا حواسمان به کودکان و نوجوان‌هایمان هست؟! حواسمان هست که این فضای مضطرب و نگران، چه تاثیری بر امنیت روانی آنها دارد؟

اگر فکر می کنیم دیدن نگرانی ما، آنها را متوجه اهمیت موضوع و مراقبت از خودشان می کند، سخت در اشتباهیم. انتقال نگرانی و ترسمان هیچ کمکی به کودک برای مراقبت از خودش نمی کند! جملاتی مثل «کرونا اومده! میدونی خیلی خطرناکه؟؟! چند نفر مردن! نری با دوستات رو بوسی کنیا! به همه جا دست نزنیا! دستتو شستی؟؟!! دستتو نزنی به دهنتتا!!»

این جملات که با چهره‌ای پریشان و نگران و صدایی مضطرب و اغلب تحکمی ادا می‌شود، در ذهن و روان کودک این طور ترجمه می‌شود که: دنیا جای ناامن و خطرناکی است و ما والدین توانایی مراقبت از تو را نداریم! و اینها خیلی آسیب زننده‌تر از احتمال درگیری کودکمان با ویروس کروناست!

این پیام‌های اضطرابی ما (چه کلمات و حرف‌هایمان و چه چهره نگرانمان) باعث احساس ناامنی و اضطراب در کودک می‌شود و او را پریشان می کند. اگر نتوانیم احساسات و افکارمان را مدیریت کنیم و به تبع آن، این نگرانی‌ها را به کودک و نوجوانمان منتقل کنیم، سلامت روانی آنها را به خطر میاندازیم.

پس اول از همه مثل هر زمان دیگری باید ببینیم کودکمان چه می‌داند، چقدر می‌داند و چه احساسی دارد. احساساتش را می‌شنویم، با اون همدلی می کنیم و بعد با چهره‌ای آرام اما جدی و مطمئن، اطلاعات درست را متناسب با سنش به او می‌دهیم و اطلاعات غلطش را اصلاح می کنیم.

برای کودکان ۳ تا ۱۲ سال می‌توانیم از تصاویر، فیلم‌ها و استاپ‌موشن‌ها برای یادگیری مستقیم روش‌های پیشگیری استفاده کنیم. اما مهم است که این ابزارها جذابیت‌های خاص متناسب با سن کودکان را داشته باشند تا تاثیرگذار باشند و مفاهیم را بهتر به کودک انتقال بدهند.

«بیا با هم این کلیپ رو ببینیم که گفته چی کار کنیم که مریض نشیم.» بی‌خیال انتقال آمار و اعداد مبتلایان و کشته شده‌ها به کودک شوید. «این ویروسه که اومده چی راجع بهش شنیدی یا دیدی؟» ... «آره باید مراقب باشیم اما تا زمانی که ما یه سری کارها رو انجام بدیم و بیشتر از معمول مراقب بهداشت و سلامتمون باشیم، اتفاقی برای ما نمی‌افته. مثلا باید خیلی بیشتر از قبل دست‌هامون رو بشوریم.» از طریق بازی، نقاشی، شعر، داستان و قصه گویی و ... (روش‌های غیرمستقیم آموزش) اطلاعات و آموزش‌های لازم را به کودکان منتقل کنیم. «بیا همین طور که آواز می‌خونیم بریم دست‌هامونم بشوریم، من صدام تو دستشویی بهتره!» با این کار هم از بحث و درگیری سر شستن دست‌ها اجتناب کردیم و هم از کنار یکدیگر بودن لذت بردیم و هم شیوه درست و اصولی شستن دست‌ها را در عمل به او یاد می‌دهیم. با تفریحات مناسب، فعالیت‌ها و سرگرمی‌های جذاب و مسئولیت‌های رومزه جدید می‌توانیم ذهن کودکمان را از اخبار و فضای مضطرب اطراف، منحرف کنیم. این حتی فرصتی است برای ارتباط و نزدیکی بیشتر ما به کودکمان و شناخت علایق و افزایش مهارت‌هایش. از کارهای دیگری که می‌توانیم در این زمینه انجام دهیم این است که با هم جعبه احساسات یا جعبه نگرانی‌ها درست کنیم تا کودک بتواند نگرانی‌هایش را بنویسد و ما به آنها بپردازیم و کمکش کنیم.

چندنکته:

- بهتر است از دیدن اخبار مقابل کودکمان پرهیز کنیم. ممکن است به این فکر باشیم که «کودکمان با شنیدن این خبرها بیشتر از خودش مراقبت می‌کند و متوجه شرایط خاص می‌شود» یا شاید فکر می‌کنیم «بچه‌ها آنقدر متوجه شرایط نیستند» یا «اون که سرش به کار خودش گرمه و سرگرم بازیشه». نه! کودکان هم گوش‌های تیزی دارند و هم بیننده‌های دقیقی هستند. پس هم اخبار بد روی آنها تاثیر می‌گذارد و هم حس و حال ما موقع دیدم خبرها.

- بیشتر از اینکه کودک را کنترل کنیم و او را تحت فشار بگذاریم باید تلاش کنیم محیط را کنترل کنیم. کمتر از بیرون غذا بخوریم، خانه را بیشتر تمیز کنیم و..

- ما باید الگوی خوبی از رعایت اصول پیشگیری و روش‌های بهداشتی و مراقبتی برای کودک باشیم. مثل همیشه بیشتر عمل کنیم تا اینکه حرف بزنیم.

- اگر در کودک و نوجوانمان تغییرات رفتاری مشاهده می‌کنیم، مثل پرخاشگری و لجبازی، بی‌قراری، مشکلات خواب، کم حرفی، کم اشتهایی یا پرخوری، دردهای جسمی که علت فیزیکی ندارن، یا حتی وابستگی‌های غیرمعمول و چسبندگی، بهتر است از متخصص و روانشناس کودک کمک بگیریم.

روانشناس

سرطانی که کمتر در موردش می‌شنوید

سرطان آندومتر؛ شایع اما ناشناخته

سرطان آندومتر سرطان ـ دیواره‌ی داخلی اندومتریوم است. بیشتر اوقات این بیماری به صورت غده‌ای رشد می‌کند؛ اما می‌تواند به سایر قسمت‌های رحم نیز منتشر شده و حتی به اندام‌های دیگر هم برسد. به طور کلی، سرطان آندومتر شامل تقریباً ۹۵ درصد از تمام سرطان‌های رحم می‌شود. اگر از شما بخواهند از چند بیماری نگران کننده در میان خانم‌ها نام ببرید چه خواهید گفت؟ شاید سرطان سینه، تخمدان و دهانه رحم به ذهنتان خطور کند، یا شاید بیماری قلبی و بیماری‌های روح و روانی یا اختلالات خودایمنی را نام ببرید. به هر چیزی که فکر کنید، احتمال اینکه از شایع‌ترین سرطان زنانه غافل شوید بسیار زیاد است، ضمن اینکه شاید حتی نام آن را هم نشنیده باشید. سرطان آندومتر، عارضه‌ای است که کمتر کسی در مورد آن اطلاعات کافی دارد. حتی خیلی از خانم‌هایی که سرطان آندومتر در موردشان تشخیص داده می‌شود، خودشان نام این بیماری را نشنیده‌اند.

◆سرطان آندومتر چیست؟

سرطان آندومتر سرطان ـ دیواره‌ی داخلی اندومتریوم است. بیشتر اوقات این بیماری به صورت غده‌ای رشد می‌کند؛ اما می‌تواند به سایر قسمت‌های رحم نیز منتشر شده و حتی به اندام‌های دیگر هم برسد. به طور کلی، سرطان آندومتر شامل تقریباً ۹۵ درصد از تمام سرطان‌های رحم می‌شود. برای تشخیص سرطان آندومتر، پزشک یک بیوپسی انجام می‌دهد و سلول‌های سرطانی را زیر میکروسکوپ بررسی می‌کند و آن‌ها را از جهت درجه یک تا سه می‌سنجد. درجه یا گرید یک و دو، کمتر تهاجمی تلقی شده و گرید سه به این معنی است که سرطان به احتمال زیاد در خارج از رحم نیز رشد کرده است. به همین دلیل مهم است که در مورد سرطان آندومتر آگاه باشید تا هر چه زودتر متوجه علائم آن شوید. سرطان آندومتر در صورتی که زود تشخیص داده شود، معمولاً قابل درمان است.

◆چه عواملی سبب سرطان آندومتر می‌شوند؟

هر چند سرطان آندومتر بیشتر در میان زنان بعد از سنین یائسگی شایع است؛ اما سن، تنها ریسک فاکتور برای این بیماری نیست. هورمون‌های شما نیز نقش اساسی دارند. محققان باور دارند نسبت بیشتر استروژن به پروژسترون (دو هورمون اصلی زنانه)، می‌توانند احتمال ابتلا به سرطان آندومتر را افزایش بدهند. به همین دلیل خیلی از ریسک فاکتورهای سرطان آندومتر به قرار گرفتن شما در معرض استروژن مرتبط هستند، مثلاً داشتن رژیم غذایی پُر از چربی و اضافه وزن (بافت چربی می‌تواند هورمون‌ها را به استروژن تغییر بدهد)، دیابت نوع دوم، استروژن درمانی و داشتن سابقه‌ی طولانی در بی‌نظمی قاعدگی. از سویی دیگر، داشتن سیکل‌های منظم قاعدگی، گاهی با استفاده از درمان‌های حاوی پروژسترون، می‌تواند احتمال ابتلا به سرطان آندومتر را کاهش دهد. سایر ریسک فاکتورها بیشتر ژنتیکی‌اند از جمله سابقه‌ی خانوادگی سرطان آندومتر، سابقه‌ی خود فرد در سرطان سینه یا تخمدان و عارضه‌ای به نام سندرم لینچ که می‌تواند فرد را بیشتر مستعد ابتلا به یک سری از سرطان‌ها بکند.

◆علائم سرطان آندومتر چیست؟

اصلی‌ترین علامت سرطان آندومتر، خونریزی واژینال بعد از یائسگی است. این خونریزی لزوماً زیاد یا دردناک نیست. حتی چند قطره خون کافی است تا شما متقاعد و آگاه شوید که باید به پزشک مراجعه کنید. اگر به یائسگی نرسیده‌اید، علائم اولیه سرطان آندومتر می‌تواند شامل خونریزی غیرعادی بین دو پریود یا تغییر در سیکل قاعدگی باشد، مثلاً خونریزی سنگین‌تر یا طولانی‌تر از همیشه. خونریزی غیرمعمول معمولاً تنها علامت هشداردهنده‌ی سرطان آندومتر است؛ اما شاید متوجه ترشحات غیرخونی، احساس فشار در پایین شکم، کاهش وزن ناگهانی یا درد حین رابطه جنسی یا ادرار کردن هم بشوید.

◆سرطان آندومتر چگونه درمان می‌شود؟

بسته به درجه‌ی سرطان آندومتر، درمان می‌تواند شامل عمل جراحی، رادیوتراپی، شیمی‌درمانی یا ترکیبی از این سه باشد. پزشک معمولاً طی عمل هیسترکتومی، رحم و احتمالاً سایر بافت‌های تحت تأثیر مانند تخمدان‌ها، گره‌های لنفی مجاور یا لوله‌های فالوپ را از بدن خارج می‌کند. اگر مایل هستید توانایی‌تان برای بچه‌دار شدن در آینده را حفظ کنید، درمان‌های جایگزین مانند هورمون درمانی می‌تواند گزینه‌ای برای کُند کردن روند رشد سلول‌های سرطانی بدون عمل جراحی باشد. موفقیت درمان بستگی به استیج سرطان آندومتر دارد و همیشه هم مؤثر نیست. تشخیص سرطان آندومتر به معنی پایان زندگی نیست. خیلی از خانم‌هایی که سرطان آندومتر در مراحل اولیه در مورشان تشخیص داده شده و بیش از ۸۰ درصد از موارد سرطان آندومتر، نجات خواهند یافت.

◆چگونه می‌توان از سرطان آندومتر پیشگیری کرد؟

راه تضمین شده‌ای برای پیشگیری از سرطان آندومتر وجود ندارد اما برای کاهش احتمال ابتلا به این بیماری، اقداماتی می‌توانید انجام دهید:

◆به وزن سالمی برسید و آن را حفظ کنید

زنانی که دچار اضافه وزن هستند سه برابر بیشتر ممکن است دچار سرطان آندومتر شوند.

◆فعالیت بدنی داشته باشید

مطالعات نشان داده‌اند میزان بیشتر فعالیت بدنی و ورزش با کاهش ریسک سرطان آندومتر ارتباط دارد. بنابراین ورزش منظم می‌تواند یکی از راه‌های کاهش خطر این بیماری باشد. یک سبک زندگی فعال می‌تواند به شما کمک کند وزن سالمی داشته باشید و ضمناً فشار خونتان در سطحی نرمال بماند و دچار دیابت هم نشوید (دیابت هم ریسک فاکتور دیگری برای سرطان آندومتر است). درجه یا گرید یک و دو، کمتر تهاجمی تلقی شده و گرید سه به این معنی است که سرطان به احتمال زیاد در خارج از رحم نیز رشد کرده است. به همین دلیل مهم است که در مورد سرطان آندومتر آگاه باشید تا هر چه زودتر متوجه علائم آن شوید

◆در مورد مزایا و معایب هورمون درمانی با پزشکتان حرف بزنید

استروژن برای درمان علائم یائسگی به صورت‌های گوناگونی در دسترس است مانند قرص، چسب‌های پوستی، آمپول، کرم و حلقه‌های واژینال. اگر قصد دارید از استروژن برای درمان علائم یائسگی خود استفاده کنید، از پزشکتان در مورد خوبی‌ها و بدی‌های این راهکار درمانی و تأثیر آن بر احتمال سرطان آندومتر سؤال کنید. پروژستین (داروهای مشابه پروژسترون) می‌توانند ریسک سرطان آندومتر را در زنانی که استروژن درمانی می‌کنند پایین بیاورند، اما این ترکیب، ریسک سرطان سینه را افزایش خواهد داد.

◆مشکلات مربوط به آندومتر خود را درمان کنید

دریافت درمان مناسب برای اختلالات پیش سرطانی در مورد اندومتریوم نیز راه دیگری برای کاستن از ریسک سرطان آندومتر است. بیشتر سرطان‌های آندومتر طی یک دوره‌ی چند ساله ایجاد می‌شوند.

سازمان ملی استاندارد ایران

اطلاعیه

استاندارد ملی ایران به شماره ۲۱۴ تحت عنوان مربا، مارماللد و ژله مربا – ویژگی ها و روشهای آزمون بر مبنای قانون ارتقاء کیفی خودرو و سایر تولیدات صنعتی داخلی (تجا) مشمول مقررات استاندارد اجباری می باشد. که در یک هزار و ششصد و هفتاد و دومین اجلاسیه کمیته ملی مربوطه مورد اصلاح اول قرار گرفته است. مراتب جهت اطلاع عموم و توجه به الزامات قانونی آگهی می گردد.

الزامات قانونی:

لذا کلیه تولید کنندگان و واردکنندگان این فرآورده سه ماه از تاریخ انتشار آگهی در روزنامه رسمی مهلت خواهند داشت تا نسبت به رعایت استاندارد مذکور اقدام لازم را به عمل آورند.

واردات فرآورده های مشمول مقررات استاندارد اجباری پس از انقضای مهلت مقرر بر حسب ضرورت و اولویت باید منطبق با استانداردملی و یا استانداردها و ضوابط فنی معتبر و مورد قبول سازمان باشد.

صادرات فرآورده های مشمول اجرای استاندارد اجباری منوط به صدور گواهی انطباق بر اساس استاندارد تعیین شده توسط کشور هدف یا استانداردهای بین المللی مورد قبول طرفین و یا مشخصات فنی اظهار شده توسط مراجع قانونی و یا ذیصلاح کشور هدف و یا صدور گواهی انطباق توسط سازمان ملی استاندارد ایران خواهد بود.

کلیه اشخاص حقیقی و حقوقی ذیربط می توانند جهت کسب اطلاعات بیشتر در مرکز به سازمان ملی استاندارد ایران و در استانها به ادارات کل استاندارد مراجعه نمایند.

۴۱۴۹/م الف

دفتر روابط عمومی و ارتباطات بین الملل

توصیه‌ها و هشدارها

۷ نوشیدنی برای پاکسازی کلیه‌ها به طور طبیعی

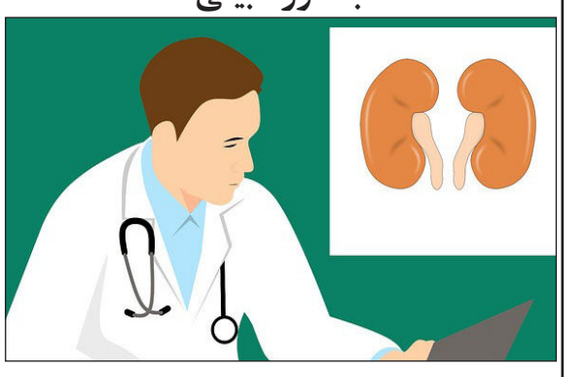

کلیه‌ها بخش مهمی از بدن ما هستند و با خوردن این نوشیدنی‌ها می‌توانیم به عملکرد آن‌ها کمک کنیم. کلیه‌ها اندام کوچکی هستند که در سلامتی ما نقش اساسی دارند. کلیه‌ها در پاکسازی خون ما اثر دارند. اگر تا به حال سنگ کلیه داشته‌اید، قدر این عضو را بیشتر می‌دانید. چنانچه عبور سنگ و دفع آن، به درد زایمان تشبیه شده است! سرطان کلیه سالانه حدود ۱۴ هزار مرگ و میر را در بر می گیرد. بنابراین شما می‌توانید با خوردن این نوشیدنی‌ها به عملکرد کلیه خود کمک کنید.

◆دمنوش گیاهی قاصدک

گل قاصدک یکی از انواع چای گیاهی است که برای کلیه‌های شما مفید است. چای قاصدک منبع خوبی برای ویتامین A، B کمپلکس، C و D، آهن، پتاسیم و روی است. این چای یکی از داروهای طبیعی ادرارآور است که در داروهای بومی امریکا برای درمان بیماری کلیوی از آن استفاده می‌شود. همچنین این چای ضدالتهاب است و سنگ کلیه را حل می کند. ابتدا با یک پزشک مشورت کنید و بیش از یک ماه از آن استفاده نکنید.

◆آب چغندر

آب چغندر یکی از پاک کننده‌های طبیعی فوق‌العاده برای سلامت کلیه و کبد است. آب چغندر پر از آنتی اکسیدان است و با از بین بردن کلسیم، باعث کاهش احتمال ابتلا به سنگ کلیه می‌شود. چغندر به پاک‌سازی کلیه کمک می کند و از این بابت هم به کلیه کمک می کند.

◆چای زنجبیل

زنجبیل یکی از ادویه‌هاست که فواید زیادی برای سلامتی دارد. تحقیقات زیادی نشان می‌دهد که زنجبیل بیماری‌های کلیوی را کاهش می‌دهد. زنجبیل را در آب داغ بریزید و در آن را بگذارید. پس از ۵ دقیقه اگر خواستید به آن عسل اضافه کنید. این چای به سرفه و دفع معده کمک می کند. همچنین سطح کلسترول را کاهش داده و با عفونت‌ها مبارزه می کند.

◆گزنه

گیاه گزنه در طب سنتی یکی از داروهایی است که التهاب را کاهش می‌دهد و از آنتی اکسیدان سرشار است. گزنه برای درمان بیماری کلیوی شناخته شده است و داروی ادرار آوری است که به درمان باکتری‌های کلیه کمک می کند. زنان باردار نباید از چای گزنه بنوشند و می‌تواند برای برخی ایجاد حساسیت کند.

◆آب لیمو

آب لیمو و پرتقال حاوی سیترات است که به از بین بردن کلسیم از کلیه‌ها کمک می کند و از این طریق به از بین بردن کلسیم از کلیه‌ها کمک می کند. چهار یا پنج لیمو را در آب سرد بریزید و بنوشید.

◆آب ذغال اخته

آب ذغال اخته یک روش درمانی محبوب برای عفونت مثانه است. این آبمیوه طبیعی به سلامت کلیه شما کمک می کند. آب ذغال اخته علاوه بر عفونت، به رفع سنگ کلیه نیز کمک می کند. آب ذغال اخته بدون هیچ ترکیب دیگری تنها باید با آب رقیق شود تا روی کلیه اثر داشته باشد.

◆چای زردچوبه

زردچوبه خواص شگفت‌انگیزی دارد. زردچوبه یک ماده ضدالتهاب قدرتمند است و برای بیماری‌های کلیوی موثر است. زردچوبه فشار خون را کاهش می‌دهد که علت اصلی بیماری کلیوی است. هر یک از این پاک کننده‌های کلیوی طبیعی دارای مزایای دیگری است و آن‌ها در عین لذت بردن از طعم به سلامتی شما نیز کمک می کنند. کلیه‌ها بخش مهمی از بدن ما هستند و با خوردن این نوشیدنی‌ها می‌توانیم به عملکرد آن‌ها کمک کنیم.

مراقب این نکات باشید!

کرونا و توصیه‌هایی برای رانندگان تاکسی و اتوبوس

رانندگان تاکسی‌ها و اتوبوس‌ها گروهی هستند که در معرض خطر هستند و در عین حال اگر خودشان هم با ویروس کرونا درگیر باشند، اصولی را باید رعایت کنند.

توصیه‌هایی برای مراقبت از افرادی که از تاکسی و اتوبوس استفاده می کنند وجود دارد که بخشی از آن به رانندگان آن‌ها باز می گردد. رانندگان تاکسی‌ها و اتوبوس‌ها گروهی هستند که در معرض خطر هستند و در عین حال اگر خودشان هم با ویروس کرونا درگیر باشند، اصولی را باید رعایت کنند: رانندگان اتوبوس و تاکسی باید توجه داشته باشند که از ماسک‌های N۹۵ استفاده کنند. این ویروس می تواند توسط سرفه یا دست زدن به دیگران منتقل شود.

◆مراقب پول‌های نقد باشید

هنگام استفاده از تاکسی و اتوبوس، ما اغلب از پول نقد استفاده می کنیم. این ویروس از طریق تماس با پول‌هایی که توسط سرنشین‌های آلوده جابه‌جا شده‌اند، منتقل می‌شود. در این مورد برای حفظ سلامت سرنشینان و رانندگان، توصیه به شستن مداوم دست‌های رانندگان می کنند. ژل و اسپری الکل نیز در این شرایط موثر است.

از ماسک صورت استفاده کنید

در حین شیوع ویروس کرونا، به همه رانندگان تاکسی حین تعامل و رانندگی با مسافران توصیه می‌شود که از ماسک محافظ صورت استفاده کنند.

◆بالا بردن آگاهی در زمینه کنترل و پیشگیری از ویروس واگیردار تنفسی کرونا

با توجه به شیوع کرونا در کشور، آگاهی افراد در زمینه این ویروس اهمیت بسزایی در کنترل آن دارد. اگر هر یک از افراد توصیه‌های ایمنی را جدی بگیرند، بدون شک این بیماری تحت کنترل بیشتری خواهد بود. دست دادن، روبوسی، در آغوش گرفتن و کارهایی مانند آن قطع شود و رانندگان برای سلامت خود و سرنشینانشان ماسک استفاده کنند. مخصوصاً در فضای تاکسی که فاصله افراد از یکدیگر کم‌تر یا حدود دو متر است، این مراعات‌ها بسیار حیاتی است. این ویروس از راه تنفس نیز انتقال پیدا می کند و می‌تواند تا دو هفته پنهان بماند. بنابراین با دانش و آگاهی بالاتر، مسائل را تا حد ممکن برای خود کاهش دهید. در این زمینه اگر هر یک از رانندگان علائم مربوط به ویروس کرونا را احساس کردند، بدون درنگ برای آزمایش تشخیصی اقدام کنند.

◆دستورالعمل کوتاهی را پرینت بگیرید

به منظور ایجاد فرهنگ رعایت موارد ایمنی در زمان شیوع ویروس کرونا، نکات کوتاهی از قبیل شستشوی دست‌ها و دست ندادن را پرینت بگیرید و روی صندلی بچسبانید. چنانچه مسافری نکات ایمنی را رعایت نکرد، با احترام به او تذکر دهید و سلامت خود و دیگران را به خطر نیندازید.

◆به شایعات توجه نکنیم

در شرایط شیوع کرونا و اخبار ضد و نقیض، آرامش روانی افراد بسیار اهمیت دارد. با دامن زدن به شایعات شرایط را سخت‌تر نکنیم. همواره آرامش روانی بیشتر یکی از ارکانی است که می‌تواند در بحران‌ها راهگشا باشد.

چگونه از دستکش در مقابل کرونا استفاده کنیم؟

متخصص بیماری‌های عفونی با اشاره به احتمال انتقال ویروس کرونا از طریق دستکش و ماسک، گفت: دستکش و ماسک باید به گونه‌ای از سطح بدن جدا شوند که هیچ تماسی با پوشش خارجی آنها رخ ندهد. مجید مرجانی با اشاره به اپیدمی بیماری کرونا در کشور و اهمیت رعایت بهداشت فردی در پیشگیری از این بیماری، گفت: افرادی که علائم شبیه به سرماخوردگی را دارند، بهتر است از وسایل حفاظتی برای جلوگیری از انتشار ویروس از جمله ماسک و دستکش استفاده کنند؛ البته استفاده از دستکش برای انجام امور روزمره در مکان‌های عمومی برای تمام افراد لازم است؛ این اقدامات مانع مواجهه ویروس با بدن ما و انتشار آن می‌شود. وی ادامه داد: از طرفی ممکن است ویروس‌ها روی سطوح این وسایل بنشینند و در خصوص ویروس کرونا، تا مدت چند ساعت یا چند روز، زنده بمانند؛ در نتیجه ماسک‌ها و دستکش‌ها خود می‌توانند موجب انتقال بیماری شوند؛ بنابراین باید به گونه‌ای از سطح بدن جدا شوند که هیچ تماسی با پوشش خارجی آنها رخ ندهد. عضو هیأت علمی دانشگاه علوم پزشکی شهید بهشتی در خصوص نحوه خارج کردن دستکش و ماسک پس از استفاده، اظهار کرد: پوشش خارجی دستکش‌ها و ماسک را بدون ایجاد کوچکترین تماس با پوست بدن به سمت داخل مچاله کنید؛ آنها را درون کیسه فریزر انداخته و گره بزنید؛ سپس بسته خود را به داخل سطل آشغال دردار بیندازید. مرجانی بر اهمیت شست‌وشو و ضدعفونی کردن دست‌ها پس از خارج کردن وسایل حفاظتی بسیار تأکید کرد. این متخصص بیماری‌های عفونی افزود: ممکن است دستکش‌ها در زمان استفاده سوراخ شده یا در زمان خارج کردن آنها، تماسی با پوست بدن صورت گرفته باشد؛ در نتیجه شستن دست‌ها با آب و صابون به مدت ۳۰ ثانیه توصیه می‌شود.

اخبار

مدیرعامل شرکت آب وفاضلاب استان اصفهان خبر داد:

بهره برداری از فاز اول تاسیسات فاضلاب جنوب شرق اصفهان

مدیرعامل شرکت آب وفاضلاب استان اصفهان گفت : در آینده نزدیک تاسیسات فاضلاب محور جنوب شرق اصفهان به بهره برداری می رسد.

مهندس هاشم امینی با بیان اینکه با اجرای تاسیسات فاضلاب جنوب شرق اصفهان صددرصد کلان شهراصفهان دارای زیرساخت جمع آوری ،انتقال و تصفیه فاضلاب می شود، گفت: با اجرای این پروژه تمام مناطق کلان شهر اصفهان دارای تاسیسات جمع آوری ،انتقال و تصفیه فاضلاب می شوند و دیگر در هیچ منطقه ای در اصفهان فاضلاب شهری از طریق چاههای جذبی دفع نمی گردد.

امینی اجرای تاسیسات فاضلاب جنوب شرق اصفهان به رغم تنگناهای شدید مالی در دستور کار قرار گرفت عنوان کرد: در سالهای اخیر یکی از دغدغه های اصلی ساکنان محور جنوب شرق اصفهان برخورداری از تاسیسات فاضلاب بوده است همین امر موجب گردید به رغم تنگناهای شدید مالی اجرای تاسیسات فاضلاب یکی از اولویت ها قرار گیرد. مهندس هاشم امینی افزود: با احداث یک باب ایستگاه پمپاژ با ظرفیت ۴۰۰ لیتر برثانیه، ۱۲ کیلومتر خطوط اصلی و کلکتور، ۶۱ کیلومتر خطوط فرعی با هزینه ای بالغ بر ۸۰ میلیارد تومان تاسیسات فاضلاب محور جنوب شرق شهر اصفهان تکمیل می شود. وی اعلام کرد: تاکنون بالغ بر ۳۰ میلیارد تومان به منظور اجرای بیش از ۶/۵ کیلومتر خطوط انتقال با اقطار ۶۰۰ الی ۱۰۰۰ میلیمتر، ۶ کیلومتر خطوط فرعی با اقطار ۲۰۰ الی ۵۰۰ میلیمتر، یک باب ایستگاه پمپاژ با ظرفیت ۴۰۰ لیتر بر ثانیه با بهره مندی از ۵ پمپ ازمحل اعتبارات جاری و عمرانی هزینه شده است.

مهندس هاشم امینی به جمعیت تحت پوشش خدمات شبکه فاضلاب در محور جنوب شرق اصفهان پرداخت و تصریح کرد: در حال حاضر با اجرای این پروژه بیش از ۵۱ هزار نفر تحت پوشش خدمات شبکه فاضلاب قرار می گیرند اما پیش بینی شده در سال ۱۴۲۵ بالغ بر ۷۰ هزار نفر در این منطقه از خدمات شبکه فاضلاب بهره مند شوند.

وی به مناطق محور جنوب شرق اصفهان اشاره کرد و اظهار داشت: با اجرای این پروژه ساکنان مناطق شهرک زاینده رود ،روشن شهر ، روشن دشت،ردان، فیزادان، اجلاس سران،شهرک شهید کشوری،پینارت،دنارت،زاوان،کلمه خواران،خیابان سلمان فارسی تحت پوشش خدمات شبکه فاضلاب قرار می گیرند. .مهندس امینی عنوان کرد: فاضلاب ساکنان محور شرق اصفهان از طریق یک باب ایستگاه پمپاژ، ۱۲ کیلومتر خطوط اصلی و کلکتور، ۶۱ کیلومتر خطوط فرعی و شبکه های فرعی به تصفیه خانه شرق اصفهان انتقال می یابد. وی ادامه داد: با اجرای تاسیسات فاضلاب محور جنوب شرق اصفهان دیگر ساکنان این مناطق نگران آلودگی های زیست محیطی ناشی از عدم برخورداری از شبکه فاضلاب نیستند. مدیرعامل شرکت آب و فاضلاب استان اصفهان اعلام کرد: با اجرای تاسیسات فاضلاب محور جنوب شرق اصفهان بیش از ۲۴ هزار و ۵۰۰ فقره انشعاب فاضلاب به مشترکین واگذار می شود.

رییس سازمان نظام‌مهندسی کشاورزی استان قم:

کارشناسان بر فرآیندهای کشاورزی قم نظارت مستمر دارند

رییس سازمان نظام‌مهندسی کشاورزی و منابع طبیعی قم گفت: کارشناسان و مهندسان عضو این سازمان بر فرآیندهای کشاورزی و دامداری استان نظارت مستمری دارند تا مردم با آسودگی خاطر از تولیدات این بخش استفاده کنند.

عباس خرمی بیان کرد: ۲هزار و ۴۶۲ مهندس از سطح کارشناسی تا دکتری عضو سازمان نظام‌مهندسی کشاورزی و منابع طبیعی قم هستند و در زمینه‌های مختلف به‌منظور تقویت کمی و کیفی بخش کشاورزی استان، فعالیت می‌کنند.

وی افزود: صدور گواهی تعیین صلاحیت و رتبه‌بندی و پروانه اشتغال برای اعضا، صدور پروانه واحدهای تولیدی در بخش‌های دام، طیور، شیلات، گلخانه و پرورش قارچ، صدور پروانه واحدهای خدمات گیاه‌پزشکی و نظارت بر کارخانه‌های خوراک دام از جمله فعالیت‌های این سازمان برای ارتقای وضعیت کشاورزی قم است.

وی ادامه داد: همچنین نقشه‌برداری اراضی و امور اجرایی صدور مجوز حفظ کاربری اراضی و استعلامات منابع طبیعی، طراحی و اجرای پروژه‌های آبیاری و آموزش کارشناسان و بهره‌برداران بخش کشاورزی از دیگر مواردی است که سازمان نظام‌مهندسی کشاورزی و منابع طبیعی استان قم در آن ورود جدی دارد.

خرمی گفت: این سازمان همچنین در اجرای برنامه‌های راهبردی تعیین‌شده برای تقویت جایگاه کشاورزی در قم مانند اصلاح الگوی کشت، مهندسی کردن فرآیند تولید محصولات کشاورزی اعم از دامی و گلخانه‌ای، تسریع و تسهیل در صدور مجوزها و پروانه‌ها به‌عنوان دروازه ورود سرمایه، تلاش در جهت اجرای قانون هوای پاک، راه‌اندازی مراکز خدمات کشاورزی غیردولتی و مراکز مهارت‌آموزی در سطح استان نیز فعال است.

وی ادامه داد: به‌طورکلی رسالت سازمان نظام‌مهندسی کشاورزی گسترش سهم‌بری دانش از تولید و مهندسی سازی فرآیند تولید محصولات کشاورزی و در حقیقت حلقه اتصال فارغ‌التحصیلان و کارشناسان با کشاورزان و تولیدکنندگان است که در این ارتباط دوسویه علاوه برافزایش بهره‌وری محصولات کشاورزی و تأمین امنیت غذایی کشور، دغدغه اصلی اعضای این سازمان که همان ایجاد اشتغال برای فارغ‌التحصیلان رشته‌های مرتبط با کشاورزی است نیز مرتفع می‌شود . در بخش کشاورزی کل زمین‌های قابل کشت قم برابر ۱۰۵ هزار و ۷۳۰ هکتار است که این رقم ۴۶ صدم درصد کل اراضی قابل کشت کشور هست؛ مجموع کشت سبز استان شامل ۲۱ هزار هکتار باغ و ۴۴ هزار هکتار زراعت است. میزان متوسط تولید بخش کشاورزی استان قم در سال برابر ۷۴۶ هزار تن شامل ۴۲۵ هزار تن محصولات زراعی و باغی، یک هزار و ۵۰۰ تن آبزیان و ۳۲۰ هزار تن محصولات دامی است.

رییس جهاد کشاورزی استان قم:

استقبال کشاورزان قمی از کشت‌های گلخانه‌ای رو به افزایش است

رییس سازمان جهاد کشاورزی استان قم گفت: استقبال کشاورزان قمی به خصوص در مناطق روستایی از کشت‌های گلخانه‌ای رو به افزایش است.

عباس پورمیدانی بیان کرد: با توجه به اقدامات آموزشی وترویجی صورت گرفته و آشنا شدن هرچه بیشتر کشاورزان استان با مزایای کشت‌های گلخانه‌ای، استقبال از این روش کشت در سطح استان رو به افزایش است.

وی افزود: کشاورزی دراستان قم با ویژگی‌های خاصی همچون محدودیت دسترسی به منابع آبی و تنش‌های محیطی همراه است که با استفاده از محیط گلخانه می‌توان این شرایط را مدیریت کرد.

وی ادامه داد: در کشاورزی سنتی، منابع آبی بسیاری استفاده می‌شود و گیاه در مقابل تنش‌های محیطی همچون اختلاف شدید دمای هوا، آسیب پذیر است که این مسایل هزینه‌های کشاورزان را افزایش می‌دهد.

پورمیدانی گفت: اما در کشت‌های گلخانه‌ای، شرایط تا حد زیادی قابل کنترل است و کشاورزان می‌توانند سودآوری مناسبی از فعالیت خود داشته باشند.

وی بیان کرد: سازمان جهاد کشاوزی استان نیز در راستای اجرای راهبرد تغییر الگوی کشت، توسعه کشت‌های گلخانه در قم را دنبال و از سرمایه گذاران در این بخش حمایت می‌کند. وی ادامه داد: محصولات تولید شده در گلخانه‌ها به دلیل نظارت مستمر کارشناسان و مدیریت بهتر شرایط محیطی، کیفیت مطلوبی دارد و می‌تواند در بازارهای داخلی و صادراتی به خوبی عرضه شود. بیشتر بهره‌برداران بخش کشاورزی قم را روستاییان استان تشکیل می‌دهند به‌نحوی که کشاورزی به‌تنهایی ۴۵ درصد اشتغال روستائیان در بخش‌های مختلف استان را به خود اختصاص داده است.

مسئول دفتر امور اجتماعی وسیاسی حوزه علمیه:

اعلام آمادگی ۶ گروه جهادی طلاب برای حضور در مراکز درمانی

مسئول دفتر اجتماعی وسیاسی حوزه علمیه، با اشاره به اعلام آمادگی ۶ گروه جهادی ازطلاب برای حضور در بیمارستان‌ها و پرستاری از بیماران مبتلا به کرونا گفت: ۱۴ هزار طلبه به شکل نظام‌مند در عرصه خدمت‌رسانی در سراسر کشور ساماندهی شده‌اند.

حجت‌الاسلام‌والمسلمین محمدحسن زمانی افزود: درهفته جاری نیز اولین گروه طلاب آموزش دیده با هماهنگی دانشگاه علوم پزشکی وارد بیمارستان فرقانی شدند و از بیماران و کادر درمانی تفقد و قدردانی کردند.

وی ابراز داشت: تاکنون ۱۰ طلبه آموزش دیده در بیمارستان فرقانی قم مستقر شدهاند تا به‌عنوان همراه بیماران در کنار آن‌ها باقی مانده و به این بیماران خدمات رسانی کنند. در بیمارستان کامکار قم هم اقدامات لازم صورت گرفته تا فعالان افتخاری وارد میدان شوند.

وی ادامه داد: انجام مراسم دینی برای فوتی‌ها کرونا دیگر برنامه‌ای بودند که در دستور کار قرار گرفت و در خصوص تدفین شرعی این فوت‌شدگان نیز رایزنی‌های لازم صورت گرفت و در صورت وجود فوتی این فرایند طی می‌شود.

مسئول دفتر اجتماعی و سیاسی حوزه تصریح کرد: برنامه‌ریزی و ساماندهی برای حضور طلاب جهادی و همکاری با وزارت بهداشت در پیشگیری از سرایت بیماری به دیگر افراد جامعه به صورت جدی در دست پیگیری است.

وی خاطرنشان کرد: ضدعفونی کردن مساجد، بسته‌بندی و توزیع اقلام بهداشتی دردرب منازل و همچنین حضور طلاب در عملیات تب سنجی مردم در ۲۵ نقطه شهر از دیگر اقدامات طلاب در این ایام است. زمانی با اشاره به سازماندهی شدن ۱۴ هزار طلبه برای خدمت رسانی به مردم درقالب گروه‌های جهادی گفت: طلاب علوم دینی در حوادث و بلایای طبیعی سال‌های اخیر مانند سیل و زلزله، اقدام‌های بسیار خوب و قابل‌تأملی را به حادثه دیدگان درسراسر کشور ارائه کرده‌اند.

چه امری سبب می شود مصلحان پدید آیند؟

مصلحان امروز جامعه را دریابیم

مریم‌مسعود

مصلحان را گاهی سلاح به دست و پوتین در پا می توان دید، گاه در پوشش عبا و عمامه. شاید پشت دخل مغازه در حال عرضه کالای مورد نیاز مردمند یا لباس سپید به تن، در حال خدمتگزاری به بیماران. همه ما در هر جایگاه می توانیم یک مصلح باشیم.

در طول تاریخ جوامع مختلف انسانی در سیر تکامل خود با افرادی همراه شده است که نقش اصلاحگری را بر عهده گرفته اند و در اصطلاح به آنان مصلح می گویند.

این پرسش پیش می آید که مصلحان جامعه چه کسانی اند؟ یا شاید بهتر باشد ابتدا بپرسیم چه امری سبب می شود مصلحان پدید آیند؟ می توان حس نیاز یا وجود انتظار فزاینده برای حل یک معضل را در این امر موثر دانست. گاهی شمار زیادی از مردم می دانند مشکلی وجود دارد و به گفته اندیشمندانی چون «گرونیک و هانت»، همگان آگاه را تشکیل می دهند یا برای رفع آن معضل آماده اقدامند و همگان فعال را تشکیل می دهند.

مسیر فردی که می خواهد در این جوامع اصلاح انجام دهد بسیار هموارتر از زمانی است که فهم وجود مشکل، امری همگانی نیست و با همگان پنهان روبروییم. در این مواقع، تشخیص فرد اصلاحگر و ایمان او به لزوم اعمال تغییراتی برای بهبود وضع جامعه، سبب پیدایش یک مصلح دانشی یا مصلح انگیزشی می شود که گام نخست وی، آگاه سازی و فراهم سازی بستر دگرگونی ها و سپس ایجاد میل و خواست در افراد برای تغییر است.

این افراد در هر مقطع زمانی به فراخور اوضاع جاری که نشان دهنده «ذات اقتضایی» آن است، در قامت و لباس های گوناگون ظاهر می شوند و میان قشرهای مختلف جامعه پراکنده اند. ممکن است هم عرض با مصلحان، واژگانی مانند رهبران افکار، نخبگان، گروه های مرجع یا نوآوران و پیشتازان نوآوری به ذهن ها متبادر شود اما مصلح، همه اینها هست و ممکن است هیچکدام نباشد. مصلح مشکل یا رویه انحرافی یا فرایند ناقصی را در جامعه تشخیص می دهد و به جای فرافکنی، ناامیدی، مقصریابی و... که زایل کننده انرژی است نه فزاینده، در قبال آن احساس مسئولیت می کند و از خود می پرسد «من با توان و دانش و دارایی خود چگونه می توانم اثربخش باشم».

وی از یک سو دنبال راه حل مسائل می گردد، از سوی دیگر نمی خواهد در دام پیروی از رویه های عرفی اما نادرست بیفتد و در منظر سوم، هدف خود را جلوگیری از ادامه وضع نامطلوب و در نتیجه، بهبود آن قرار داده است... چه اکثر جامعه از نقصان ها آگاه باشند و چه نه؛ چه دارای پیروانی باشد و چه نه؛ خواهان اعمال تغییر از راه پذیرش نوآوری باشد یا بازگشت به داشته ها و عبرت های گذشته را رهگشا بداند.

◆ اصلاحگری در هر جایگاه

مصلح دارای سطحی از دانش و درک است و دور از شعارهای بی فرجام، رفتارها و اقدام های خود را به سویی رهنمایی می کند که نتیجه آن را بهتر ساختن وضع کنونی و آینده قاطبه مردم می داند.

بنابراین مصلحان را گاهی سلاح به دست و پوتین در پا می توان دید، گاه در پوشش عبا و عمامه. زمانی لباس آموزگاری بر تن دارند و زمان دیگر سلاح قلم را برگزیده اند. گاهی پوشش رزم آنان، لباس کارگری و زمانی پیشه آنان رانندگی است. شاید پشت دخل مغازه در حال عرضه کالای مورد نیاز مردمند یا کلاه مهندسی بر سر دارند و در پی عمران و سازندگی. ممکن است لباس سپید آزمایشگاهی به تن داشته و در پی توسعه مرزهای دانش باشند یا در حال خدمتگزاری به ارباب رجوع اداری یا بیماران در بیمارستان ها.

منظور این است که همه افراد یک جامعه در هر جایگاهی که قرار دارند می توانند یک مصلح باشند.

کارگری که در رطوبت صد درصدی هوای خوزستان برای تمیز کردن مقره ها و بازگرداندن روشنایی به خانه ها از تیرهای برق بالا می رود، راننده ای که با لودر در جاده های کوهستانی برفروبی می کند، مامور راهوری که زیر بارش باران در حال پایش نظم است، رفتگری که می کوشد با هر وسیله راه سیلاب را باز کند و هزاران نمونه دیگر، همه مصلحانی در خور احترامند که در راه بهبود زیست بشریت گام برمی دارند. ممکن است این پرسش پیش بیاید که اینها به وظیفه خود عمل می کنند و دستمزد شغل خود را می گیرند، پس لزوما نمی توانند از زاویه اصلاحگری اقدام کنند. بله، در بسیاری مواقع، مصلح در حوزه دانش خود شاغل است و از راه آن درآمد کسب می کند اما آنچه تمایز ایجاد می کند، تعهد وی به «انجام کار درست» از «درست ترین راه» در «زمان مقتضی» است.

چه بسا افرادی که سودجویی شخصی را به نفع جمعی ترجیح می دهند و پیامد آن می شود گرانفروشی در زمان تورم، احتکار در بحبوحه کمبود کالا و اخذ کرایه چند برابر تاکسی هنگام ریزش های جوی و در سطحی بالاتر رانت خواری، باندبازی جناحی، فساد اقتصادی، صدور رای نادرست، کاغذبازی های بی دلیل، ارتشا و زیرمیزی و...

◆ اصلاحگری؛ شاخصه کمال انسانی

در موقعیت های نامطلوب که ذهن بخشی از جامعه را درگیر کرده و به آن آسیب زده است انسانیت افراد محک می خورد. اینجاست که آزمون واقعی وجدان برگزار می شود. در موضوع های مهم که شماری را گرفتار می کند این، مصلحانند که سربلند بیرون می آیند.

در این زمان است که اعتماد بشریت به بقای مهر و محبتی که خداوند در دل تک تک انسان ها به ودیعه گذاشته است، بازسازی می شود و جلوه و تاثیر اعتقاد یک مصلح به مسیر خویش، آشکار. اینانند که «جهادگر» می شوند در راه خدا و حتی جان باختن آنان، شهادت گونه است... این را پروردگار دادگر برای آن شخص مقرر می کند نه یک نهاد یا سازمان که چه بسا ایراد، از تعاریف «انسان ساخت» است؛ وگرنه هم مسئولی که با وجدان بیدار، به نیت اصلاح امور خود و جامعه، همرنگ نیرنگ و دورنگی نشده، مجاهد در راه حق است هم کاسبی که بی توجه به موج های صوری گرانی، کالای خود را به قیمت خرید می فروشد و نان به نرخ روز نمی خورد. فردی که برای کمک رسانی به زلزله زدگان یا سیلزدگان شتافته، با هدف کاهش درد آنان رفته است. پزشک و پرستار و بهیار یا هر کدام از اعضای کادر درمانی که در موقع اضطرار و بیماری، یک انسان ناامید و دل بریده از همه جا را رها نمی کند، اوج انسانیت را به نمایش گذاشته و به سنگربانی امنیت جامعه پرداخته است.

همین اقدام های عملی مصلحان است که سبب می شود وقتی وقایع روزمره را هر شب دوره می کنند هم پیش خدای خود شرمسار نباشند و هم وجدان آرام داشته باشند؛ چه دیگران متوجه شوند، چه نبینند؛ مصلحان، عزت را ورای کف زدن ها یا کم توجهی ها یافته اند؛ زیرا می دانند این ندیدن ها از ضعف بصیرت و آگاهی برخی اعضای جامعه ناشی می شود که در تار و پود توسعه یکجانبه (ثروت، تحصیلات، تخصص حرفه ای و...) گرفتار شده اند و البته وظیفه گروهی همه مصلحان است که این پیکره بی تناسب و بدقواره را به سامان کنند. اگر هر کدام از اعضای جامعه بکوشند با هر سطح دانش در هر جایگاه که هستند، در قبال بهبود جامعه حس مسئولیت داشته، نگاه اصلاحگری را در خود بپرورانند، مصلحان دیگر را می یابند و انرژی صدچندان می گیرند؛ زیرا خدا به واسطه تلاش ها برای تغییر، دست یاری خود را با جماعت همراه می کند.

باید اطلاع رسانی و شفاف سازی در جامعه بیشتر شود

کرونا و آوار شایعات در قم

محمدزمانی‌راد

چند روزی است که پای کرونا ویروس مانند ۳۴ کشور دیگر به ایران نیز باز شده است، ویروسی ضعیف ولی پر سر و صدا که پشت آوار انبوهی از اخبار و شایعات در حال جولان دادن بر روح و روان مردم است.

اگر چه وزارت بهداشت و دانشگاه علوم پزشکی قم بارها تاکید کرده است مردم اخبار را تنها از طریق منابع رسمی و تأییدشده دنبال کنند ولی به نظر می‌رسد علاقه به شنیدن اخبار تازه پیرامون این ویروس پر هیاهو، به بازار شایعات دامن زده است.

یک بار با انتشار فیلم منتسب به یک پرستار در یکی از بیمارستان‌های قم، بار دیگر به نقل از فلان دکتر قمی، همه و همه فارغ از میزان صحت و سقم یا انگیزه افراد برای انتشار این مطالب، قطعا یک نتیجه مشخص دارد، بی‌اعتمادی به آمارهای رسمی و ایجاد رعب و وحشت در میان مردم. شایعاتی که در کسری از ثانیه در شبکه‌های اجتماعی منتشر و انبوه باز نشر آن، بر بار روانی این بیماری افزوده است.

از آمار مبتلایان تا توصیه‌های من‌درآوردی، از ابتلای فلان مسئولان و فلان عالم به کرونا تا القای وضعیت بحرانی از جمله موضوع‌هایی است که حجم بالایی از شایعات کرونایی را در روزهای اخیر به خود اختصاص داده است. بازار رفیق و آشنای پزشک و پرستار داشتن در فلان بیمارستان هم که در شبکه های اجتماعی داغِ داغ است.

به دلیل فضای روانی شدید پیرامون ابتلا به این ویروس، یکی از بیماران قمی که علائم آنفولانزا داشته، از ترس ابتلا به کرونا، دچار سکته شده است که همین موضوع نشان از بار سنگین روانی پیرامون این ویروس است.

◆ خبر داری؟!

«یکی از پرستارهای کامکار خبر داد که دیشب (....) تا فوتی داشتن، همه جوان و بدون سابقه بیماری.. خیلی سفارش کرد که مراقب باشید و شوخی نگیرید این ویروس رو.. گفت از خونه خارج نشید..».

«یکی از فامیل های دورمون در اثر کرونا فوت کرد گفتن اصلا اجازه ندادن تشیع بشه حتی شستشو هم ندادن (...) میلیون حق دفن و کفن گرفتن خاکش کردن فقط قبر رو به خانواده ش نشون دادن»؛ « همسایه ما هر روز یه لیست از مردگان ارائه میده ، کاملا معلومه که چرت و پرت میگه ... ینی من واقعا از حرفای بی مدرک و دلیلش خسته شدم ،رومم نمیشه بهش بگم بسه دیگه !!!»

◆ این‌ها نمونه‌های از این شایعات است.

لایو یکی از پرستاران بیمارستان کامکار و ادعای مرگ چند نفر از بیماران این بیمارستان بر اثر کرونا، نیز یکی از این موضوعات داغ فضای مجازی در ۲۴ ساعت اخیر بوده است، فیلمی که پس از سر و صدای فراوان در شبکه‌های اجتماعی، چهارشنبه شب گذشته با یک لایو دیگر توسط همان پرستار اصلاح و از احساساتی شدن خود برای بیان این صحبت‌ها عذرخواهی کرده بود.

دانشگاه علوم پزشکی قم در اطلاعیه شماره یک خود ضمن تاکید بر پیگیری اخبار از طریق منابع و رسانه‌های رسمی آورده است: «همشهریان و رسانه های محترم نظر به ضرورت و اهمیت ویژه اطلاع رسانی دقیق و صحیح از وضعیت اخیر، مقتضی است انتشار اخبار و اطلاعات ارسالی از مبادی مختلف خودداری نموده و منحصرا اطلاعیه ها و اخبار صادره از سوی وزارت بهداشت و دانشگاه علوم پزشکی قم به عنوان مرجع اصلی را منتشر نمائید.»

یک منبع آگاه در دانشگاه علوم پزشکی قم در گفت و گو با خبرنگار ایرنا تاکید کرد که بسیاری از مطالب منتشرشده در شبکه‌های اجتماعی غیر صحیح، نادرست و در برخی موارد از اساس کذب دانست و گفت: « به نظر می رسد برخی از مردم هم علاقمند به شنیدن شایعات هستند.»

وی گفت: « وزارت بهداشت آخرین و دقیق ترین آمار ابتلا به ویروس کرونا و تعداد فوتی های ناشی از این بیماری را روزانه اعلام و هیچگونه پنهانکاری در این زمینه وجود ندارد، اطلاع رسانی شفاف و دقیق پیرامون این بیماری جزو خطوط قرمز وزارت بهداشت است. مثبت بودن قطعی ابتلا به کرونا منوط به انجام ۲ آزمایش است و تا زمانی که جواب این آزمایش ها مشخص نشود، امکان اعلام قطعی به کرونا وجود ندارد»

◆ آخرین آمارها

رئیس مرکز روابط عمومی و اطلاع رسانی وزارت بهداشت، درمان و آموزش پزشکی اعلام کرد: آمار ابتلای قطعی به ویروس کرونا در کشور به ۲۴۵ نفر و فوت ناشی از آن در مجموع به ۲۶ نفر رسیده است.

کیانوش جهانپور درباره آخرین آمار ابتلای قطعی و فوت ناشی از ویروس کرونا افزود: از روز گذشته تاکنون با توجه به افزایش آزمایشگاه‌های تشخیص ویروس کرونا، ۱۰۶ ابتلای قطعی تشخیص داده شده و در این بازه زمانی هفت نفر فوت کرده‌اند. در نتیجه در مجموع ۲۴۵ نفر ابتلای قطعی و ۲۶ نفر فوت ناشی از ویروس کرونا در کشور داریم.

وی ادامه داد: از این ۱۰۶ ابتلای قطعی جدید، ۳۸ نفر در تهران، ۲۳ نفر در گیلان، هفت نفر در قم، یک نفر در همدان، هشت نفر در اصفهان، هفت نفر در مازندران، پنج نفر در اردبیل، سه نفر در البرز، یک نفر در خراسان رضوی، سه نفر در سمنان، دو نفر در کرمانشاه، سه نفر در لرستان، یک نفر در کردستان، یک نفر در یزد، یک نفر در آذربایجان غربی و دو نفر در آذربایجان شرقی تشخیص داده شده است.

جهانپور بامداد پنجشنبه در حساب توییتر خود نوشته بود: تعداد آزمایشگاه‌های مورد تایید برای تشخیص کرونا از دو آزمایشگاه به هفت و تا پایان هفته ۱۵ و ظرف هفته آتی به ۲۲ آزمایشگاه خواهد رسید. این ظرفیت آزمایشگاهی در مقایسه با کشورهای همتراز، کم نظیر و حتی در پیک نمودار شیوع بیماری کووید ۱۹ پاسخگوی نیاز خواهد بود.

◆ عطش آمار و اطلاعات مردم را باید دریافت

به نظر می رسد، یکی از نیازهای حیاتی امروز جامعه، اطلاع‌رسانی و شفاف‌سازی بیشتر است و توجه بیشتر به آموزش و بویژه آموزش سوادرسانه ای و ابعاد مختلف جنبه روانی این بیماری تا عطش آماری و غریزه کسب اطلاعات بیشتر، هر چه بهتر پاسخ مناسب بگیرد.

بویژه آنکه انتشار این بیماری از قم موجب شده است تا رسانه‌های بیگانه فرصت را برای عقده‌گشایی پرداخته و در ویژه‌برنامه‌هایی به بزرگنمایی و سیاه نمایی از این شهر بپردازند، موضوعی که با اخبار و فیلم‌های منتشر شده و مستند از داخل بیمارستان‌های محل نگهداری بیماران مبتلا به کرونا در قم طی روزهای اخیر این تلاش تا حد زیادی خنثی شده است.

اما در این میان، فعالان فضای مجازی مدال مضحک ترین این موج سازی ها را به یک شبکه معروف سلطنت طلب داده اند که در گافی جالب درحالی‌که بیش از ۱۰ سال از رحلت آیت‌الله بهجت می‌گذرد، این شبکه مدعی شد که ایشان برای شفای کرونا توصیه‌هایی داشته‌است.

ایمان بررسی می کند

تبعیض در تست کرونا؛ مردم با مسئولان چه فرقی می کنند؟

در روزهای اخیر خبرها و تصاویری منتشر شد که باعث گلایه از تبعیض میان مردم و مسئولان در اصول مراقبت و بهداشت برای کرونا شد. در روزهای اول در حالی ماسک معمولی و ژل ضدعفونی در داروخانه‌ها برای مردم نایاب شده بود که انتشار برخی نمونه این برخورد تبعیض آمیز در انجام تست تشخیص کرونا هم دیده می‌شود. پس از اعلام شیوع کرونا، برخی مسئولان که علائم ابتلا به کرونا را هم نداشته‌اند، برای تست کرونا مراجعه کرده و تست داده‌اند. نمونه آن محسن هاشمی، رئیس شورای شهر و الهام فخاری، عضو این شورا، در حالیکه هنوز علائمی از ابتلا به کرونا را نداشتند این آزمایش‌ها را پشت سر گذاشتند یا چند روز پیش روابط عمومی مجلس اعلام کرد: «بنا بر اعلام اداره کل سلامت، کارشناسان در بهداری پارلمان برای انجام تست ویروس کرونا از ساعت ۳۰: ۱۳ مستقر هستند. لطفا جهت انجام تست مراجعه فرمایید.»

◆ بیمار مشکوک به کرونا باید تب بالای ۳۷.۵ داشته باشد تا بستری شود

یک پزشک در این باره می‌گوید: برخورد با هر بیماری یک ضابطه و شرایطی دارد. مواجهه با بیمارهای عفونی هم دارای شرایط خاص خود است. برای اینکه بیمار مشکوک به کرونا بستری شود، باید در درجه اول تب بالای ۳۷.۵ داشته باشد و دوم افت سطح اشباع اکسیژن خونش کمتر از ۹۰ باشد. اگر این موارد را داشته باشد، جزو موارد مشکوک به کروناست سپس از این بیمار تست PCR می‌گیرند. این پزشک ادامه می‌دهد: تست کرونا هزینه بالایی دارد. من وقتی خبر تست دادن اعضای شورای شهر و نمایندگان مجلس را شنیدم آن هم در حالیکه هنوز علائمی از ابتلا به کرونا نداشتند واقعا تعجب کردم. این تست در بیماران مشکوک با علائمی که ذکر کردم (تب بالا و افت سطح اشباع اکسیژن خون) رایگان است؛ اما اینطور نیست که مردم عادی بدون هیچ علامتی بتوانند تست کرونا بدهند. اینکه اعضای شورای شهر و مسئولانی که هیچ علایمی ندارند، تست می‌دهند به نظر من غیراخلاقی است. چرا که در این شرایط کمبود کیت، ضرورت آن برای بیماران نیازمند بیشتر است.

◆ برخی مسوولان فکر می کنند که این تفاوت‌ها جزو حقوق آنهاست

در این میان و در ارتباط با این نحوه توزیع امکانات و منابع در بین مردم(عوام)و مسئولان(خواص) و آثار و پیامدهای آن عباس عبدی، تحلیل گر مسائل اجتماعی به ایرناپلاس می گوید: نگاه تبعیض آمیز برای مسئولان کشور و عزیزتر دانستن جان آنها زیاد دیده می‌شود نه از زاویه‌ای که تبعیض قائل باشند، نه؛ آنها اصلا فکر نمی کنند که این تبعیض است، آنها این طور فکر می کنند که این تفاوت‌ها جزو حقوق آنهاست و این است که خطرناک است.

عبدی اظهار می کند: مسئولان کشور برتری را حق ذاتی خودشان می‌دانند و حاصل این وضعیت، بی اعتمادی مضاعف نسبت به آنهاست. اهمیت این قضیه اینجاست. مسئولان کشور منتظر توصیه‌ها و پیشنهادهای من و شما نیستند. درحالی که این حجم از مطالب در این مملکت و در رسانه‌ها نوشته می‌شود، آنها اساسا کاری به این چیزها ندارند. این تحلیلگر معتقد است راه حل دادن برای مشکلات کشور مطلقا تکنیکال نیست. یعنی با تغییرات و جابه‌جایی این شخص و آن شخص و این جناح و آن جناح درست شدنی نیست. باید یک سری تغییرات اساسی و همه جانبه صورت بگیرد.

◆ علائم، شرط تست؛ مردم تشخیص را به عهده پزشکان بگذارند

به نظر می‌رسد برخی از گلایه‌ها ناشی از این است که برخی تصور می‌کنند باید از همه متقاضیان تست گرفت، در حالی که خبرنگار ایرناپلاس می‌گوید: اگر کسی با علایم کرونا مراجعه کند، از او تست گرفته می‌شود. تست با نظر متخصص عفونی گرفته می‌شود و مهمترین علائم نیز تب بالای ۳۷ درجه ادامه دار به مدت چهار روز است. به عنوان نمونه، از یک مراجع در کاشان با سابقه شیمیایی بعد از سرماخوردگی و مراجعه به یک پزشک عمومی و دو پزشک متخصص با علائم پونومونی شامل عفونت شدید ریه، سرفه ممتد و تب از سوی متخصص عفونی در کاشان بستری شده و در قرنطینه عفونی بیمارستان شهید بهشتی از وی تست گرفته شده است. البته با توجه به کمبود کیت و فرایند تشخیص، ارسال پاسخ چند روز طول کشیده که با ارسال کیت تشخیصی به شهرها و مرکز درمانی بیشتر، فرایند تشخیص در حال تسریع است.

◆ ویروسی که اهل تبعیض نیست

از سوی دیگر ابتلای چند چهره مشهور از حریرچی، قائم مقام وزارت بهداشت تا محمود صادقی و ذوالنور، نماینده تهران نشان داد ویروس کرونا اهل تبعیض نیست و شاید به جهت تماس و ارتباط نمایندگان با اقشار مختلف مردم، به‌ویژه در روزهای منتهی به انتخابات، این گروه از افراد پراحتمال در ابتلا به شمار می‌روند. به هر حال در هفته‌ای که گذشت، با انتقال نقدها به مسوولان، توزیع ماسک و مواد ضدعفونی سامان بیشتری یافته، ولی همچنان ابهاماتی درباره نحوه تست وجود دارد. طبیعی است آنچه گذار از شرایط سخت کنونی را برای اقشار مختلف جامعه میسر می کند، نبود برداشت تبعیض است.

اخبار

آیت الله اعرافی در پیامی اعلام کرد؛

آمادگی حوزویان برای خدمت رسانی در زمینه مبارزه با کرونا

مدیر حوزه‌های علمیه با صدور بیانیه‌ای با قدردانی از دست‌اندرکاران و کادر پزشکی و درمانی تاکید کرد: حوزه، نهادهای حوزوی و یکایک حوزویان در قم و سراسر کشور آماده هر گونه خدمت در مقابله با بحران‌های جاری کشور از جمله کرونا، سیل و زلزله هستند

به گزارش روابط عمومی دانشگاه علوم پزشکی قم، آیت الله اعرافی به مناسبت حوادث اخیر و بیماری کرونا با صدور بیانیه ای از آمادگی حوزه های علمیه، طلاب و روحانیت برای کمک به مسئولان و مردم، تا ریشه کنی این ویروس از جامعه خبر داد و گفت که حوزویان مشتاقانه خود را برای هر خدمت ممکن در زمینه مبارزه با کرونا و نیز سیل و زلزله اخیر، به مردم شریف و مسئولان محترم اعلام می‌نمایند و از هیچ اقدامی در کمک و امداد معنوی و مادی دریغ نمی‌ورزند.

در این بیانیه آمده است: حادثه ناگوار انتشار ویروس کرونا مایه رنج و مصیبت جمعی از مردم شریف قم و هموطنان عزیز گشت و همه ملت بزرگ ایران و بزرگان حوزه و مراجع عظام و شورای عالی و مدیریت حوزه را نگران ساخت.

در این بیانیه ذکر شده است: ضمن اعلام همدردی مراجع عظام و اساتید و طلاب و فضلا و مدیریت حوزه‌های علمیه و همه نهادهای حوزه‌ای با داغدیدگان و مصیبت‌زدگان و رنج‌کشیدگان و آرزوی علو درجات برای جانباختگان و شفای عاجل برای بیماران، نکاتی محضر شریف ملت قهرمان و مقاوم ایران و مردم شریف قم و حوزه های علمیه تقدیم می‌شود.

در این بیانیه افزوده شده است: حوادث و بلایای طبیعی در منطق اسلام پدیده‌هایی است برای آزمون بشر و زمینه ساز تکامل، رشد و تعالی انسان و نیز هشداری برای بیداری آدمی و نیز عاملی در جهت پیشرفت های علمی جامعه بشری؛ نکته مهم آن است که وظیفه ما در برابر بلایا و آزمون‌های الهی عبارت است از تحکیم مبانی اعتقادی و توجه به ضرورت اصلاح و تزکیه نفس و صیانت جامعه از ناهنجاری‌ها و آ

یک کارشناس بازار سرمایه پیش‌بینی کرد

افزایش قیمت سهام در سال آینده هم ادامه دارد

گفت‌وگو از هادی سلگی

یک کارشناس بازار سرمایه معتقد است با اینکه در سال ۱۳۹۲ یک بار بخشی از پول‌ها در بازار سرمایه سوخت شد، اما این بار دولت در بازار بورس منافع زیادی دارد که امکان این مسئله را بسیار کاهش می‌دهد. به گفته روزبه شریعتی یکی از این منافع، مالیات هفت تا هشت هزار میلیارد تومانی است که از معاملات سهام به دست می‌آورد.

روزبه شریعتی اظهارداشت: وقتی می‌خواهیم راجع به نسبت حجم نقدینگی کل کشور به ارزش بازار سرمایه صحبت کنیم، ابتدا لازم است تعاریف درستی از مفاهیم پول، شبه پول و نقدینگی داشته باشیم.

وی افزود: طبق آمارها تنها ۲۰ تا ۲۵ درصد از کل حجم نقدینگی در دست مردم به شکل اسکناس و مسکوک (پول) قرار دارد؛ قسمتی از نقدینگی که قابلیت جابه‌جایی و داغ شدن را داشته باشد. در مقابل بخش بزرگی از نقدینگی به عنوان شبه پول نقدینگی در حساب‌های بانکی و...به صورت راکد وجود دارد. رشد نقدینگی که سم اقتصاد کشور ماست، طی سال‌های ۱۳۸۷ به بعد، به صورت متوسط نزدیک به ۳۰ درصد بوده است. رشد نقدینگی یک درصد ثابت بوده و هر سال عدد بزرگتری شده است، زایش پولی که به خاطر سپرده‌های بانکی و سودهای واهی بدون پشتوانه تولیدی شکل گرفته است.

◆ رشد حجم معاملات

این کارشناس بازار در ادامه گفت: مقایسه بین حجم نقدینگی و ارزش بازار درست نیست. در این زمینه باید دو مسئله را درنظر بگیریم: این که حجم معاملات روزانه بازار نسبت به کل نقدینگی چند درصد است؟ طی یک آمار مقایسه‌ای که داشتیم در سال ۱۳۸۸ و ۱۳۸۷ ارزش کل نقدینگی نسبت به ارزش متوسط روزانه معاملات بازار نزدیک ۶۷۰۰ برابر بوده است. این نسبت طی سه ماه گذشته به ۳۹۱ رسیده است. این نشان می‌دهد رشد سالانه ورود نقدینگی به بازار نسبت به افزایش رشد حجم نقدینگی بسیار بیشتر بوده است. این شاخص درستی برای تحلیل بازار است، نه نسبت دو عدد ثابت این دو متغیر.

وی در ادامه توضیح داد: سال ۱۳۹۷ نسبت به سال ۱۳۹۶ رشد ارزش معاملات ۳۵۷ درصد بوده و در سال ۱۳۹۸ به ۹۸۴ درصد رسیده که عدد بسیار بزرگی است. در حال حاضر رشد نقدینگی نسبت به ۱۰ سال پیش تقریباً نزدیک چهار برابر شده و این عدد بسیار بزرگ در دست مردم قرار دارد. حال آنها که می‌خواهند سرمایه‌گذاری کنند، گزینه‌های مختلف را در نظر می‌گیرند؛ مثلاً در حوزه مسکن یک خانه در منطقه ۵ تهران فرضاً سه میلیارد تومان است که می‌تواند حدود ۳۰۰ میلیون تومان در سال رهن داده شود. بهره این رقم در سال ۶۰ میلیون تومان می‌شود؛ نسبتی ۱ به ۲۰ که همان رقم P/E بازار سرمایه است. بنابراین برای او گزینه سرمایه‌گذاری در شرایط رکودی مسکن که قیمت‌های آن تا حد زیادی رشد کرده‌اند، منتفی می‌شود. اما اگر بخواهد گزینه‌های بسیار کم‌ریسک بازار را انتخاب کند، هم در آینده رشد قیمت سهم را دارد، هم می‌تواند با P/E ۶/۵ سهام فولاد را بخرد. از سوی دیگر بازار ارز و طلا هم بسیار امنیتی است. در نتیجه این بازار بهترین مأمن سرمایه‌ها است.

◆ اپیدمی بازار

شریعتی در ادامه با بیان اینکه اتفاقی موسوم به مد یا اپیدیمی شدن بازار سرمایه در ایران شکل گرفته، گفت: در تیر ماه سال گذشته هنگام عرضه اولیه پتروشیمی پارس ۱۷۰ هزار نفر کد معامله عرضه اولیه خریدند که یک رکورد فوق‌العاده برای این بازار محسوب می‌شد. آخرین عرضه اولیه هم که اتفاق افتاد، حدود یک میلیون و ۵۰۰ هزار نفر کد بورسی عرضه اولیه خریدند. تعداد فعالان فعلی در بازار یک میلیون نفر است که نسبت به ۴۰ تا ۵۰ هزار کدی که دو سال پیش فعال بوده، بسیار رشد کرده است. فقط امسال ۶۵۰ هزار کد جدید وارد بازار شده است. این مد شدن بازار به‌خاطر اینکه بازار رو به رشد بوده، شکل گرفته است.

وی درباره آینده رشدهای بازار نیز توضیح داد: مهمترین عامل مقایسه‌ای بازار سرمایه به حجم روزانه نقدینگی بازار مرتبط است که مهمترین دماسنج بازار حجم نقدینگی محسوب می‌شود. ۶۸۷۸ میلیارد تومان حجم معاملات خرد بازار بدون معاملات بلوکی عمده بوده است و همچنین در روزهای گذشته به‌ترتیب ۵۰۰، ۸۰۰ و ۴۰۰ میلیارد تومان خالص برآیند ورود پول حقیقی به بازار بوده است. حدود ۷۰ درصد بازار ما را سرمایه دلاری تشکیل می‌دهد. بنابراین با افزایش قیمت ارز بازار آزاد، سوخت و شرایط رشد بازار سرمایه همچنان مهیا خواهد بود. حال اینکه تا چه زمانی این شرایط ادامه‌دار باشد به چند عامل مرتبط است. این کارشناس در تشریح این عوامل اظهار کرد: بودجه دولت کسری قابل توجهی خواهد داشت که دولت را مجبور به انتشار اوراق خواهد کرد. یعنی دولت ناچار است درآمد سال‌های آتی کشور را بفروشد، یا اینکه پول چاپ کند که نتیجه آن ایجاد تورم خواهد بود؛ مخصوصاً با پیش‌بینی رشد منفی که بانک جهانی داشته است. اینها همه دست در دست هم می‌دهند که کاهش ارزش پول و افزایش قیمت سهام را در سال آینده هم تداوم بخشد. به‌نظرم این رشدها محصول پیش‌خور کردن تورم سال آینده و افزایش قیمت دلار است. بنابراین ما نمی‌توانیم بگوییم این بازار حباب است، زیرا همین کاهش ارزش پول است که خود را در افزایش قیمت سهام نشان می‌دهد. در بازار خودرو با رشد قیمت‌ها بیشتر از پیش‌بینی قیمت دلار مواجه بوده‌ایم که حباب است، اما در بازار سرمایه اگر بحث ارزش جایگزینی را در نظر بگیریم باز هم ظرفیت وجود دارد.

◆ منافع دولت در بازار

شریعتی همچنین درباره سوخت کردن پول‌ها در بازار سرمایه گفت: نمی‌دانم این تئوری چقدر درست است، اما شواهدی وجود دارد که در سال ۱۳۹۲ این اتفاق افتاده که با تغییر فرمول نرخ‌گذاری پالایشی‌ها انجام شد و بعد از هشت ماه بسته شدن نمادها، با ریزش ۵۰ درصدی باز شدند. نمی‌گویم این داستان‌ها نبوده، می‌تواند وجود داشته باشد، اما دولت در شرایط خاصی که وجود دارد فقط به این فکر می‌کند که نقدینگی در اختیار مردم به سمت بازار حرکت کند، زیرا در غیر این صورت امکان به هم ریختن بازارهای موازی مانند دلار وجود دارد. باید در نظر داشته باشیم کشور هیچ آسیبی از رشد بازار سرمایه نمی‌بیند، از طرف دیگر دولت از مالیات بازار معاملات سهام حدود هفت تا هشت هزار میلیارد تومان عایدش می‌شود. همچنین با رشد سهم‌ها، عدد سودآوری این شرکت‌ها بالا می‌رود که این امر بالطبع رقم درآمد مالیات دولت از این محل را هم بیشتر می‌کند. مضاف اینکه هر چقدر بازار سرمایه رونق داشته باشد و سهم‌های صندوق‌های بازنشستگی و تأمین اجتماعی را با عددهای قابل توجهی در بازار بفروشند، این موضوع به نفع دولت خواهد بود. در سال‌های گذشته هر کدام از این صندوق‌ها اگر می‌خواستند ۵۰۰ میلیارد تومان از بازار به دست بیاورند، باید تا دو ماه صبر می‌کردند، زیرا حجم معاملات تا حد بسیار پایینی بود. این کارشناس اضافه کرد: در حال حاضر بزرگترین ریسک بازار برای سرمایه‌گذاران بیماری کرونا است؛ مخصوصاً اینکه تمهیداتی که کشورهای دیگر در نظر گرفته‌اند، در مقایسه با ایران بسیار بیشتر بوده است. شاید اگر وضعیت قرمز شود بانک‌ها و بازارها تعطیل شود. در حالی که کارگزاران باید در ایام پایانی سال تسویه‌های خود را با بانک‌ها و سرمایه‌گذاران انجام دهند. این یکی از بزرگترین ریسک‌های بازار است. یکی دیگر از ریسک‌ها که قبل از کرونا وجود داشت، این بود که شرکت‌های صادراتی به دلیل مسئله قرار گرفته ایران در لیست سیاه FATF با مشکل فروش مواجه شوند.

یک مقام مسوول اعلام کرد

وام گیرندگان مسکن مهر ملزم به پرداخت اقساط ماهانه هستند

هیچ‌گونه تغییری در سیاست‌های بانک عامل بخش مسکن برای دریافت اقساط تسهیلات گیرندگان مسکن مهر ایجاد نشده و تسهیلات گیرندگان متعهد به پرداخت به موقع اقساط خود هستند.

مسعود ایزدی، با اشاره به ابهام برخی تسهیلات گیرندگان مسکن مهر در خصوص امکان ایجاد وقفه چندماهه در پرداخت اقساط ماهیانه، گفت: اخیراً به دلیل بروز یک اشکال سیستمی و اتمام قرارداد بانک عامل حوزه مسکن با شرکت طرف تعهد برای ارسال «پیامک یادآوری پرداخت اقساط ماهیانه» به تسهیلات گیرندگان طرح مسکن مهر، این فرضیه برای تعدادی از مشتریان بانک عامل حوزه مسکن ایجاد شد که ممکن است تغییری در سیاست‌های بانک عامل حوزه مسکن ایجاد شده و تأخیری در روند وصول اقساط از این تسهیلات گیرندگان به وجود آمده است. این در حالی است که ارسال این پیامک‌ها به معنی برقراری یا عدم برقراری روال پرداخت اقساط ماهیانه نیست و صرفاً جنبه یادآوری به مشتریان را دارد.

وی با تأکید بر آنکه تسهیلات گیرندگان مسکن مهر همچون روال سابق متعهد به پرداخت اقساط ماهیانه خود به شعب بانک عامل حوزه مسکن هستند، اظهار کرد: هیچ تغییری در سیاست‌ها و هیچگونه تأخیری در وصول اقساط ماهیانه ایجاد نشده است و چنانچه مشتری در پرداخت تعهدات خود به شعب بانک عامل حوزه مسکن وقفه‌ای ایجاد کنند مطابق با ضوابط، مشمول پرداخت جریمه و سایر فرآیندهای اداری خواهند شد.

این مقام مسؤول در خصوص فرآیند برخورد با مشتریان غیرمتعهد به پرداخت اقساط ماهیانه، توضیح داد: مطابق با ضوابط و مقررات، مشتریانی که مطابق با قرارداد به تعهدات خود در پرداخت اقساط ماهیانه عمل نمی‌کنند در چند مرحله مشمول برخوردهای متفاوت از سوی بانک خواهند شد.

مدیر امور ارتباطات و حوزه مدیریت بانک عامل حوزه مسکن با بیان اینکه فرآیند برخورد با مشتریان غیرمتعهد به صورت مرحله‌ای پیش خواهد رفت، گفت: در مرحله نخست این گروه از مشتریان مشمول جریمه خواهند شد. به این معنا که حدود ۶ درصد به نرخ سود قرارداد تسهیلاتی آنها که به صورت روزشمار محاسبه می‌شود اضافه خواهد شد. در مرحله دوم، در صورتی که مشتری، به صورت متوالی دو ماه از پرداخت اقساط ماهانه خود امتناع کند، پس از آن به صورت ماهانه اخطار دریافت خواهد کرد.

آگهی ماده ۳ قانون تعیین تکلیف اراضی و ساختمانهای فاقد سند رسمی و مشاعی

هیات حل اختلاف مستقر در اداره ثبت اسناد و املاک منطقه دو قم تصرفات مالکانه مفروزی متقاضیان پرونده های تشکیلی طبق قانون مذکور را براساس گزارش کارشناسان و به استناد مدارک موجود در پرونده به شرح آراء ذیل تایید نموده اند.

۱-رای شماره ۱۳۹۸۶۰۳۳۰۰۰۲۰۲۵۹۱۱ مربوط به پرونده کلاسه ۱۳۹۶۱۱۴۴۳۰۰۰۲۰۰۰۸۶۱ آقای محمد خوارزمی فرد فرزند هادی در قسمتی از / ششدانگ یک قطعه زمین که در آن احداث بنا شده به مساحت ۵۲/۵۰ مترمربع پلاک شماره ۵ فرعی از ۲۳۰۲ اصلی واقع در قم بخش حوزه ثبت ملک اداره دو قم مبایعه نامه عادی خریداری مع الواسطه از محسن سلطانی غلام‌زاده (م الف۵۲۰۳)

۲-رای شماره ۱۳۹۸۶۰۳۳۰۰۰۲۰۲۶۹۶۶ مربوط به پرونده کلاسه ۱۳۹۸۱۱۴۴۳۰۰۰۲۰۰۱۱۰۸ آقای سید نقی سیدی فرزند میرآقا در قسمتی از ششدانگ یک قطعه زمین که در آن احداث بنا شده به مساحت ۵۸/۱۳ مترمربع پلاک شماره ۱۷۶۸ اصلی واقع در قم بخش حوزه ثبت ملک اداره دو قم طی مبایعه نامه عادی خریداری مع الواسطه از فتح اله اسلامی خواه نسبت به ۵۴/۱۰ متر و محمد عبداللهی قمی نسبت به ۴ متر ثبت دفاتر ۲۹۷ و ۸ صفحات ۶۵ و ۶۸ و ۳۵۱ (م الف۵۲۰۴)

۳-رای شماره ۱۳۹۸۶۰۳۳۰۰۰۲۰۲۷۰۱۱ مربوط به پرونده کلاسه ۱۳۹۸۱۱۴۴۳۰۰۰۲۰۰۰۳۵۴ خانم پروانه خدابندلو فرزند نصرت اله در قسمتی از / ششدانگ یک قطعه زمین که در آن احداث بنا شده به مساحت ۴۴/۲۵ مترمربع پلاک شماره فرعی از باقیمانده ۱۹۴۷/۱۵۸ اصلی واقع در قم بخش حوزه ثبت ملک اداره دو قم مبایعه نامه عادی مع الواسطه از سید علی اکبر میرابوطالبی رکن آبادی (م الف۵۲۰۵)

۴-رای شماره ۱۳۹۸۶۰۳۳۰۰۰۲۰۲۶۰۴۷ مربوط به پرونده کلاسه ۱۳۹۸۱۱۴۴۳۰۰۰۲۰۰۰۹۳۲ آقای اسداله عرشی دورباش فرزند قربانعلی در قسمتی از / ششدانگ یک قطعه زمین که در آن احداث بنا شده به مساحت ۱۲۰ مترمربع پلاک شماره ۲۳۲۶ اصلی واقع در قم بخش حوزه ثبت ملک اداره دو قم مبایعه نامه عادی خریداری مع الواسطه از صدقعلی سلطانی رزم (م الف۵۲۰۶)

۵-رای شماره ۱۳۹۸۶۰۳۳۰۰۰۲۰۲۵۷۸۴ مربوط به پرونده کلاسه ۱۳۹۶۱۱۴۴۳۰۰۰۲۰۰۰۵۹۹ آقای اسلام فرضی فرزند اسداله در قسمتی از / ششدانگ یک قطعه زمین که در آن احداث بنا شده به مساحت ۱۳۹/۷۵ مترمربع پلاک شماره ۱۹۷۱ اصلی واقع در قم بخش حوزه ثبت ملک اداره دو قم مبایعه نامه عادی خریداری مع الواسطه از سید احمد فاتحی (م الف۵۲۰۷)

۶-رای شماره ۱۳۹۸۶۰۳۳۰۰۰۲۰۲۷۲۱۰ مربوط به پرونده کلاسه ۱۳۹۷۱۱۴۴۳۰۰۰۲۰۰۲۳۵۷ آقای محمود آقا زیارتی فراهانی فرزند علی اصغر در قسمتی از / ششدانگ یک قطعه زمین که در آن احداث بنا شده به مساحت ۱۰۷/۱۰ مترمربع پلاک شماره ۲۱۱۱ اصلی واقع در قم بخش حوزه ثبت ملک اداره دو قم مبایعه نامه عادی خریداری مع الواسطه از اسماعیل نوروزی (م الف۵۲۰۸)

۷-رای شماره ۱۳۹۸۶۰۳۳۰۰۰۲۰۲۵۹۰۵ مربوط به پرونده کلاسه ۱۳۹۷۱۱۴۴۳۰۰۰۲۰۰۲۵۲۰ آقای محمد فتح اللهی فرزند ابراهیم در قسمتی از / ششدانگ یک قطعه زمین که در آن احداث بنا شده به مساحت ۱۰۲/۲۳ مترمربع پلاک شماره باقیمانده ۲۰۹۹ اصلی واقع در قم بخش حوزه ثبت ملک اداره دو قم مبایعه نامه عادی خریداری مع الواسطه از مسلم میرزائی (م الف۵۲۰۹)

۸- رای شماره ۱۳۹۸۶۰۳۳۰۰۰۲۰۲۷۱۵۸ مربوط به پرونده کلاسه ۱۳۹۸۱۱۴۴۳۰۰۰۲۰۰۰۷۹۴ آقای محمد رسول عمادی موافق فرزند محمدعلی در قسمتی از / ششدانگ یک قطعه زمین که در آن احداث بنا شده به مساحت ۴۲/۰۰ مترمربع پلاک شماره ۰ فرعی از ۲۱۷۴ اصلی واقع در قم بخش حوزه ثبت ملک اداره دو قم مبایعه نامه عادی خریداری مع الواسطه از سید احمد فاتحی (م الف۵۲۱۰)

۹-رای شماره ۱۳۹۸۶۰۳۳۰۰۰۲۰۲۵۴۶۱ مربوط به پرونده کلاسه ۱۳۹۷۱۱۴۴۳۰۰۰۲۰۰۲۶۸۰ آقای محمد علی اخلاقی فرزند ابراهیم در قسمتی از / ششدانگ یک قطعه زمین که در آن احداث بنا شده به مساحت ۱۰۲ مترمربع پلاک شماره ۱۸۱۸ اصلی واقع در قم بخش حوزه ثبت ملک اداره دو قم مالکیت متقاضی طی سند مالکیت مشاعی (م الف۵۲۱۳)

۱۰- رای شماره ۱۳۹۸۶۰۳۳۰۰۰۲۰۲۵۲۱۶ مربوط به پرونده کلاسه ۱۳۹۸۱۱۴۴۳۰۰۰۲۰۰۰۶۵۶ آقای مجید پناهی فرزند علیرضا در سه دانگ مشاع از ششدانگ قطعه زمین که در آن احداث بنا شده به مساحت ۷۰/۰۳ متر مربع پلاک شماره ۲۳۰۸ اصلی واقع در قم بخش حوزه ثبت ملک اداره دو قم مالکیت متقاضی طی سند مالکیت مشاعی (م الف ۵۲۱۷)

۱۱- رای شماره ۱۳۹۸۶۰۳۳۰۰۰۲۰۲۵۲۱۵ مربوط به پرونده کلاسه ۱۳۹۸۱۱۴۴۳۰۰۰۲۰۰۰۶۵۵ خانم محبوبه رشیدی فرزند محمد علی در سه دانگ مشاع از ششدانگ قطعه زمین که در آن احداث بنا شده به مساحت ۷۰/۰۳ مترمربع پلاک شماره ۲۳۰۸ اصلی واقع در قم بخش حوزه ثبت ملک اداره دو قم مالکیت متقاضی طی سند مالکیت مشاعی (م الف۵۲۱۸)

۱۲- رای شماره ۱۳۹۸۶۰۳۳۰۰۰۲۰۲۴۶۷۴ مربوط به پرونده کلاسه ۱۳۹۱۱۱۴۴۳۰۰۰۲۰۱۰۶۴۲ آقای علیجان ابراهیم نژاد زیده فرزند حسین در قسمتی از ششدانگ یک قطعه زمین که در آن احداث بنا شده است به مساحت ۸۵ مترمربع پلاک شماره فرعی ۲۶۰۳/۳۶ واقع در قم بخش حوزه ثبت ملک اداره دو قم مالکیت متقاضی طی سند مالکیت مشاعی (م الف۵۲۱۹)

۱۳- رای شماره ۱۳۹۸۶۰۳۳۰۰۰۲۰۲۶۸۱۵ مربوط به پرونده کلاسه ۱۳۹۸۱۱۴۴۳۰۰۰۲۰۰۰۳۹۱ آقای سعید زنگنه فرزند مجتبی در قسمتی از / ششدانگ قطعه زمین که در آن احداث بنا شده به مساحت ۱۰۰/۲۵ مترمربع پلاک شماره ۲۲۷۵/۱۱۷ اصلی واقع در قم بخش حوزه ثبت ملک اداره دو قم مبایعه نامه عادی خریداری مع الواسطه از علیجان مفتاحی (م الف۵۲۳۰)

۱۴- رای شماره ۱۳۹۸۶۰۳۳۰۰۰۲۰۲۶۹۱۴ مربوط به پرونده کلاسه ۱۳۹۸۱۱۴۴۳۰۰۰۲۰۰۱۶۲۵ آقای علی اکبر ملکی فرزند هیبت اله در قسمتی از ششدانگ قطعه زمین که در آن احداث بنا شده به مساحت ۱۲۰ مترمربع پلاک شماره ۲۲۴۴/۱/۷۶ اصلی واقع در قم بخش حوزه ثبت ملک اداره دو قم مبایعه نامه عادی خریداری عزیزاله دولتمند (م الف ۵۲۳۱)

۱۵- رای شماره ۱۳۹۸۶۰۳۳۰۰۰۲۰۲۵۹۱۹ مربوط به پرونده کلاسه ۱۳۹۲۱۱۴۴۳۰۰۰۲۰۰۳۲۰۳ آقای ولی اله بختیاری مبنی بر صدور سند مالکیت، مالکیت آقای مهدی مظلومی فرزند ایمان برابر قیم نامه شماره ۹۷۰۸۷۷ مورخ ۹۸/۲/۲۱ دادیار سرپرستی دادسرای عمومی و انقلاب به عنوان قیم منصوب محجور اقای ولی اله بختیاری می باشد در قسمتی از ششدانگ یک قطعه زمین که در آن احداث بنا شده به مساحت ۵۴/۲۶ مترمربع پلاک شماره ۲۶ فرعی از ۱۹۱۳ اصلی واقع در قم بخش حوزه ثبت ملک اداره دو قم مالکیت متقاضی طی سند رسمی به شماره ۱۳۸۹۳۳ (م الف ۵۲۳۲)

۱۶- رای شماره ۱۳۹۸۶۰۳۳۰۰۰۲۰۲۴۵۸۹ مربوط به پرونده کلاسه ۱۳۹۸۱۱۴۴۳۰۰۰۲۰۰۰۲۳۶ آقای داود جواهری لو فرزند رضا در ششدانگ قطعه زمین که در آن احداث بنا شده به مساحت ۵۵/۶۲ مترمربع پلاک شماره فرعی از ۲۲۸۱ اصلی واقع در قم بخش حوزه ثبت ملک اداره دو قم مبایعه نامه عادی خریداری مع الواسطه از ولی همایی اکمل (م الف۵۲۳۳)

۱۷- رای شماره ۱۳۹۸۶۰۳۳۰۰۰۲۰۲۶۴۹۹ مربوط به پرونده کلاسه ۱۳۹۷۱۱۴۴۳۰۰۰۲۰۰۲۰۲۵۰ آقای مرتضی حسین پور فرزند رمضان در قسمتی از ششدانگ قطعه زمین که در آن احداث بنا شده به مساحت ۱۱۷ مترمربع پلاک شماره ۲۱۴۸ اصلی واقع در قم بخش حوزه ثبت ملک اداره دو قم مبایعه نامه عادی خریداری مع الواسطه از حبیب حسن پور (م الف۵۲۳۴)

۱۸- رای شماره ۱۳۹۸۶۰۳۳۰۰۰۲۰۲۴۴۴۷ مربوط به پرونده کلاسه ۱۳۹۶۱۱۴۴۳۰۰۰۲۰۰۰۰۳۳ آقای مهدی مهدوی فر فرزند حسین در قسمتی از ششدانگ قطعه زمین که در آن احداث بنا شده به مساحت ۶۹/۵۷ مترمربع پلاک شماره ۲۲۷۷/۴/۶۱۳ و ۲۲۷۲ اصلی و باقیمانده ۲۲۹ الی ۲۵۵ فرعی از ۲۲۷۵ اصلی واقع در قم بخش حوزه ثبت ملک اداره دو قم مبایعه نامه عادی خریداری مع الواسطه از فاطمه بابائی (م الف۵۲۳۵)

۱۹- رای شماره ۱۳۹۸۶۰۳۳۰۰۰۲۰۲۶۴۹۶ مربوط به پرونده کلاسه ۱۳۹۱۱۱۴۴۳۰۰۰۲۰۱۲۸۱۳ آقای جعفر صادقی فرزند محمد در قسمتی از ششدانگ قطعه زمین که در آن احداث بنا شده به مساحت ۳۹۸/۴۵ مترمربع پلاک شماره ۲۱۸۰ اصلی واقع در قم بخش حوزه ثبت ملک اداره دو قم مالکیت متقاضی طی سند رسمی میباشد و مبایعه نامه عادی خریداری از فخر السادات آقائی (م الف۵۲۳۶)

مورد تایید قرار گرفته و از آنجائیکه مقرر گردیده است پس از نشر آگهی و انقضاء موعد مقرر سند مالکیت رسمی صادر گردد با توجه به عدم دسترسی به مالکین مشاعی مراتب در دو نوبت به فاصله ۱۵ روز آگهی تا چنانچه اشخاص ذینفع اعتراضی داشته باشند ظرف مدت ۲ ماه از تاریخ انتشار آگهی نوبت اول اعتراض خود را به اداره ثبت اسناد منطقه ی دو قم تسلیم و رسید آن را اخذ و ظرف مدت یکماه پس از تسلیم اعتراض به اداره ثبت به دادگاه مراجعه و دادخواست خود را به مرجع قضائی تقدیم و گواهی آنرا به این اداره تحویل نمایند لازم به توضیح است که صدور سند بر اساس قانون مذکور مانع از مراجعه متضرر به دادگاه نخواهد بود.

تاریخ انتشار اول: ۱۳۹۸/۱۱/۲۳
تاریخ انتشار دوم: ۱۳۹۸/۱۲/۱۰
عباس پورحسنی حجت آبادی رئیس ثبت اسناد منطقه دو قم

آگهی ماده ۳ قانون تعیین تکلیف اراضی و ساختمانهای فاقد سند رسمی و مشاعی

هیات حل اختلاف مستقر در اداره ثبت اسناد و املاک منطقه یک قم تصرفات مالکانه مفروزی متقاضیان پرونده های تشکیلی طبق قانون مذکور را براساس گزارش کارشناسان و به استناد مدارک موجود در پرونده به شرح آراء ذیل تایید نموده اند.

۱- رای شماره ۱۳۹۸۶۰۳۳۰۰۰۱۰۱۶۳۲۵ مربوط به پرونده کلاسه ۱۳۹۸۱۱۴۴۳۰۰۰۱۰۰۱۸۳۰ آقای فریدون صفاجو فرزند عبدالوهاب در ششدانگ یک باب ساختمان به مساحت ۵۰ مترمربع پلاک شماره ۱ فرعی از ۱۱۲۳۷ اصلی واقع در قم بخش یک حوزه ثبت ملک اداره یک قم مبایعه نامه عادی خریداری مع الواسطه از علی حسین اسکندری ابداء به موجب سند قطعی شماره ۱۴۰۶۵ (م الف ۵۲۱۱)

۲- رای شماره ۱۳۹۸۶۰۳۳۰۰۰۱۰۱۵۷۰۵ مربوط به پرونده کلاسه ۱۳۹۸۱۱۴۴۳۰۰۰۱۰۰۱۶۹۶ آقای حیدر محمدی فرزند نیازعلی در ششدانگ یک باب ساختمان به مساحت ۶۰/۰۵ مترمربع پلاک شماره باقیمانده ۱۱۲۴۳ اصلی واقع در قم بخش یک حوزه ثبت ملک اداره یک قم مبایعه نامه عادی خریداری مع الواسطه از غلامرضا ولی (م الف ۵۲۱۲).

۳- رای شماره ۱۳۹۸۶۰۳۳۰۰۰۱۰۱۵۹۳۸ مربوط به پرونده کلاسه ۱۳۹۷۱۱۴۴۳۰۰۰۱۰۰۰۰۶۴ آقای خدیجه مظفری حاجی آبادی فرزند عباس در ششدانگ یک باب ساختمان به مساحت ۹۵/۶۸ مترمربع پلاک شماره ۴ فرعی از ۱۰۲۹۳ اصلی واقع در قم بخش یک حوزه ثبت ملک اداره یک قم مبایعه نامه عادی خریداری مع الواسطه از حسین فرزانه موحد به موجب سند قطعی شماره ۱۰۷۳۸ (م الف ۵۲۱۴)

۴- رای شماره ۱۳۹۸۶۰۳۳۰۰۰۱۰۱۶۳۲۶ مربوط به پرونده کلاسه ۱۳۹۸۱۱۴۴۳۰۰۰۱۰۰۱۸۳۲ آقای سید عدنان علوی فرزند علی در ششدانگ یک باب ساختمان به مساحت ۱۰۳/۰۷ مترمربع پلاک شماره ۱۱۱۳۴ اصلی واقع در قم بخش یک حوزه ثبت ملک اداره یک قم مبایعه نامه عادی خریداری مع الواسطه از حسین بابا غلامی به موجب سند قطعی شماره ۸۸۰۱۶ (م الف ۵۲۱۵)

۵- رای شماره ۱۳۹۸۶۰۳۳۰۰۰۱۰۱۵۶۷۲ مربوط به پرونده کلاسه ۱۳۹۸۱۱۴۴۳۰۰۰۱۰۰۱۶۸۴ آقای هادی ملاعلی فرزند حسین در قسمتی از ششدانگ یک باب ساختمان به مساحت ۲۷۴/۵۴ مترمربع پلاک شماره ۱۱۲۳۵ اصلی واقع در قم بخش یک حوزه ثبت ملک اداره یک قم خریداری طی سند قطعی به شماره ۱۶۶۷۴ (م الف۵۲۱۶)

مورد تایید قرار گرفته و از آنجائیکه مقرر گردیده است پس از نشر آگهی و انقضاء موعد مقرر سند مالکیت رسمی صادر گردد با توجه به عدم دسترسی به مالکین مشاعی مراتب در دو نوبت به فاصله ۱۵ روز آگهی تا چنانچه اشخاص ذینفع اعتراضی داشته باشند ظرف مدت ۲ ماه از تاریخ انتشار آگهی نوبت اول اعتراض خود را به اداره ثبت اسناد منطقه یک قم تسلیم و رسید آن را اخذ و ظرف مدت یکماه پس از تسلیم اعتراض به اداره ثبت به دادگاه مراجعه و دادخواست خود را به مرجع قضائی تقدیم و گواهی آنرا به این اداره تحویل نمایند لازم به توضیح است که صدور سند بر اساس قانون مذکور مانع از مراجعه متضرر به دادگاه نخواهد بود.

تاریخ انتشار اول: ۱۳۹۸/۱۱/۲۳ تاریخ انتشار دوم: ۱۳۹۸/۱۲/۱۰
محمدرضا ادیبان- رئیس ثبت اسناد منطقه یک قم

اخبار

موجودی کالاها؛ پنج برابر پارسال

معاون وزیر صمت: کمبود و نبود کالا نداریم

معاون بازرگانی داخلی وزیر صنعت، معدن و تجارت گفت: موجودی کالاهای ما در مقطع کنونی پنج برابر پارسال است.

عباس قبادی با حضور در برنامه گفت و گوی ویژه خبری پنجشنبه شب شبکه دو سیما افزود: وزارت صنعت، معدن و تجارت با همه توان و ظرفیت مجموعه‌های تولیدی بهداشتی و شوینده و اصناف در کنار دیگر دستگاه‌ها از جمله وزارت بهداشت، درمان و آموزش پزشکی در طول هفته گذشته و در شرایط خاص کنونی، مشغول خدمت رسانی بوده است.

وی به برگزاری جلسات ویژه با حضور وزیر صمت اشاره و اضافه کرد: تولید شبانه روزی محصولات بهداشتی، ممنوع کردن صادرات تجهیزات پزشکی از جمله ماسک، صفر کردن عوارض و تعرفه واردات کالاهای تجهیزات پزشکی، تسهیل ثبت سفارش محصولات بهداشتی و پزشکی از جمله اقدامات وزارت صنعت، معدن و تجارت بوده است. قبادی با تاکید بر اینکه کمبود و نبود کالا نداریم، گفت: در این ایام که خریدهای احساسی انجام شده است در هیچ فروشگاهی نبود کالا نداشتیم.

وی افزود: در طول هفته گزارش‌هایی را مبنی بر افزایش قیمت گوشت، قند و شکر داشتیم. معاون بازرگانی داخلی وزیر صنعت، معدن و تجارت گفت: مانند پارسال با محوریت ستاد تنظیم بازار استانی در کل کشور، ۲۲۲ نمایشگاه عرضه مستقیم کالا با حضور ۲۵ هزار غرفه را تعریف کردیم و قرار بود این نمایشگاه‌ها تا ۲۵ اسفند به پایان برسند تا پس از آن اصناف فروش‌های خود را داشته باشند، اما با بیماری کرونا مصادف شد و ستاد مقابله با این بیماری ابلاغ کرد که در صورت امکان این نمایشگاه‌ها برای حفظ سلامت مردم برگزار نشود، بنابراین این نمایشگاه ها، امسال برگزار نمی‌شود. آقای قبادی ادامه داد: بنابراین سمت و سوی عرضه کالا را به سمت جشنواره‌های فروش، فروش‌های فوق العاده، اصناف، فروشگاه‌های زنجیره‌ای و میادین میوه و تره بار شهرداری بردیم. او اضافه کرد: بانک مرکزی تقریباً مطابق با قانون بودجه، ارز مورد نیاز برای واردات کالاهای اساسی را به وزارت صنعت، معدن و تجارت تخصیص داد. قبادی گفت: در زمینه تولید هم آنچه مجموعه‌های تولیدی کشور مقرر کرده بودند که تحویل دهند انجام دادند، برای مثال پارسال میانگین تولید و جوجه ریزی تقریباً ۱۱۵ میلیون قطعه بود که این رقم اکنون به ۱۳۹ میلیون قطعه رسیده است. معاون بازرگانی داخلی وزیر صنعت، معدن و تجارت اضافه کرد: قیمت مرغ در ۹ ماه گذشته از قیمت مصوب ۱۲ هزار و ۹۰۰ تومان نه تنها بالاتر نرفته بلکه کمتر بوده است. وی افزود: مردم هر قدر که می‌خواهند خرید کنند، اما خریدهایشان را به گونه‌ای مدیریت کنند که موجب سوء استفاده کنندگان نشود.

◆ عرضه نامحدود کالاها را آغاز کردیم

معاون بازرگانی داخلی وزیر صنعت، معدن و تجارت هم گفت: در مورد گوشت دام سنگین مشکل خاصی نداشتیم، اما در مورد گوشت دام سبک با توجه به اینکه ورودی صنف رستوران‌ها و اغذیه فروشی ها، یک چهارم شده است، آلایش گوسفند مانند قیمت جگر کاهش یافته و قیمت آن به قیمت گوشت گوسفند اضافه شده است و این یکی از علت‌های افزایش قیمت گوشت دام سبک و علت دیگر، سوء استفاده است.

قبادی ادامه داد: بر اساس محاسبه سازمان حمایت، قیمت لاشه گوسفند بین ۹۲ تا حدود ۱۰۰ هزار تومان است و اکنون حدود ۱۰ تا ۲۰ هزار تومان گران فروشی می‌شود.

وی گفت: هفته آینده اوج عرضه کالاهاست و از ذخایر استفاده خواهیم کرد و همچنین گوشت منجمد را برای کارکنان دولت به قیمت حدود ۴۰ هزار تومان عرضه می‌کنیم. قبادی با بیان اینکه عرضه نامحدود کالاها را آغاز کردیم، ادامه داد: همه فروشگاه‌های زنجیره‌ای می‌توانند به سازمان‌های مربوط از جمله پشتیبانی امور دام و بازرگانی دولتی مراجعه کنند و به هر میزان کالا که بخواهند دریافت کنند.

معاون بازرگانی داخلی وزیر صنعت، معدن و تجارت گفت: به صورت سه شیفته در حال تولید محصولات بهداشتی از جمله ماسک و مواد ضد عفونی کننده هستیم و توزیع آن را وزارت بهداشت مدیریت می کند. قبادی با اشاره به اینکه

اخبار

ویروس جدید جان ورزشکار قمی را گرفت؛

دختر عاشق فوتسال، قربانی جدید کرونا

یکی از فوتسالیست‌های دختر قم بر اثر ابتلا به ویروس کرونا جان خود را از دست داد.

شیوع ویروس کرونا در ایران طی ۱۰ روز اخیر، به ورزش هم رسیده ولی هنوز به تعطیلی مسابقات منجر نشده و تنها مسؤولان وزارت ورزش و فدراسیون‌ها تصمیم گرفتند تا بازی‌ها را بدون حضور تماشاگران برگزار کنند تا ابتلای هواداران به این ویروس جلوگیری به عمل آورند.

اما در میان اعتراض بسیاری از تیم‌ها و بازیکنان مطرح طی روزهای گذشته بخاطر برگزار کردن بازی‌ها در چنین شرایط حساسی و احتمال ابتلای آنها به ویروس کووید۱۹ ، یکی از دختران فوتسالیست در قم جان خود را از دست داد تا زنگ خطری برای سایر رشته‌های ورزشی به صدا درآید.

استان قم که تاکنون مرکز شیوع ویروس کرونا در کشور بوده و بیشترین بیمار مبتلا شده و جان باختگان کووید۱۹ را داشته، اکنون نخستین ورزشکار فوت شده بخاطر ویروس کرونا را هم به نام خود ثبت کرد.

الهام شیخی، دختر ۲۲ ساله‌ای که علاقه‌مند به فوتسال بوده و تنها در تیم‌های داخل استان قم بازی می کرد، روز گذشته جان خود را به دلیل ابتلا به کرونا ویروس از دست داد و خاکسپاری او امروز پنج‌شنبه انجام شد.

مرحومه شیخی تا به امروز به طور حرفه‌ای در هیچ یک از تیم‌های کشوری و در هیچ تیم اعزامی از استان قم حضور و عضویت رسمی نداشته و طی دو سال اخیر صرفا در تورنمنت‌های کوچک داخل قم بازی می کرد.

به گزارش "ورزش سه"، الهام شیخی در زمان تحصیل، عضو تیم استان قم برای مسابقات دانش‌آموزی کشوری بود ولی بعد از آن مقطع طولانی مدتی از فوتسال فاصله گرفت، اما طی دو سال اخیر در یکی از باشگاه‌های قم و زیر نظر خانم باباطاهری مشغول به تمرین و رقابت‌های داخل استانی بوده است.

البته قرار بود این دختر عاشق فوتسال، در صورتی که استان قم امسال در مسابقات لیگ دسته سوم کشوری حضور پیدا کند، عضو این تیم باشد، اما در نهایت این اتفاق رخ نداد.

ضمن اینکه اخباری که امروز در رسانه‌های مختلف و به ویژه فضای مجازی مبنی بر اینکه الهام شیخی عضو تیم ملی فوتسال بوده و در تیم‌های کشوری بازی می کرده، از پایه صحت ندارد.

با این تفاسیر، می‌توان الهام شیخی را نخستین قربانی کرونا در ورزش ایران دانست و این هشدار را داد که این ویروس جدید، سن و سال نمی‌شناسد و خدایی ناکرده ممکن است گریبانگیر ورزشکاران هم شود.

«آمنه رسولی» نایب رییس زنان فوتبال استان قم در این خصوص درگفت‌وگویی گفت : از صبح روز پنجشنبه بدلیل درگذشت شیخی پاسخگوی رسانه‌های بسیاری بوده‌ام و از خانواده او چیزی در این زمینه که وی بدلیل شیوع کرونا درگذشته است، نشنیده‌ام. تنها سرپرست تیم به من گفت که او به خاطر کرونا درگذشته است.

رسولی افزود: از یک هفته گذشته وی سرمای شدید خورد و او را به بیمارستان بردند و گفتند که آزمایش کرونای شیخی مثبت بوده است. اکنون نمی‌دانم چرا همه چیز را به کرونا نسبت می‌دهند شاید او بیماری دیگری داشته است. وی برخی مواقع بر سر تمرین تیم دسته یک استان قم در کنار «الهام باباطاهری» سرمربی این تیم تمرین می کرد، اما بازیکن تیم نبود و برخی او را با الهام شیخی فوتسالیست دیگر اشتباه گرفته‌اند.

رسولی ادامه داد: در برخی از خبرها شنیده‌ام که او را بازیکن تیم ملی نامیده‌اند در حالیکه شیخی عضو هیچ تیمی نبود. به خانواده وی از صمیم قلب تسلیت عرض می کنم و امیدوارم خداوند به آنان صبر دهد.

رای کمیته انضباطی؛

سپاهان نقره داغ شد، پرسپولیس برنده

کمیته انضباطی فدراسیون فوتبال، پرسپولیس را برنده دیدار برگزار نشده مقابل سپاهان اعلام و نماینده اصفهان را نقره داغ کرد.

کمیته انضباطی رای خود را درباره دیدار برگزار نشده سپاهان و پرسپولیس در هفته بیستم لیگ برتر فوتبال باشگاه‌های ایران، صادر کرد.

رای کمیته انضباطی به شرح زیر است:

مستند به مواد۵۱،۶۲،۸۶،۹۱،۹۶،۱۱۷ از مقررات انضباطی مصوب سال ۱۳۹۷ ضمن بازنده اعلام کردن تیم سپاهان با نتیجه سه به صفر در بازی مقابل تیم پرسپولیس، باشگاه سپاهان به پرداخت مبلغ یک میلیارد و پانصد میلیون ریال جریمه نقدی محکوم شد.

رای صادره ظرف مهلت یک هفته پس از ابلاغ قابل تجدیدنظر خواهی در کمیته استیناف است.

در حالی که تیم پرسپولیس برای این دیدار بیش از نیم ساعت در زمین چمن ورزشگاه نقش جهان حضور داشت و تیم داوری و مسوولان برگزاری نیز حضور یافتند، اما تیم سپاهان در زمان مقرر در زمین حاضر نشد.

سپاهانی‌ها پس از یک ساعت به ورزشگاه آمده و اعلام کردند که آماده بازی هستند، اما تیم داوری و بازیکنان پرسپولیس از ورزشگاه خارج شدند.

سرمربی شهرخودرو:

برخی اتفاقات شائبه مهندسی کردن نتایج را ایجاد می کند

سرمربی تیم فوتبال شهر خودرو با اشاره به حکم اخیر کمیته انضباطی مبنی بر محرومیت این تیم از دو پنجره نقل و انتقالات گفت: برخی اتفاقات شائبه مهندسی کردن نتایج را بوجود می‌آورد و این ارتباطی به باشگاه پرسپولیس یا تیم گل‌محمدی ندارد.

مجتبی سرآسیایی در نشست خبری پایان دیدار تیم‌های فوتبال پرسپولیس و شهرخودرو در چارچوب هفته بیست و یکم لیگ برتر که با نتیجه ۳ بر یک به سود سرخ‌پوشان پایتخت پایان یافت اظهار کرد: با اینکه مسابقه امروز بدون حضور تماشاگران برگزار شد اما مسابقه خوب و پرصلابتی بود.

سرمربی تیم فوتبال شهرخودرو افزود: بازیکنان ما در مسابقه امروز خوب ظاهر شدند و معتقدم حداقل حق‌مان باخت با این نتیجه نبود. در ابتدای مسابقه دو گل بسیار بد دریافت کردیم و همین مساله موجب شد، بازیکنان‌مان تمرکز خود را از دست بدهند.

سرآسیایی گفت: با توجه به محرومیتی که سپری کردیم و آوردن بازیکنان جوان، به طور قطع تجربه لازم را در اختیار نداشتیم و امروز پی بی‌تجربگی را به تن‌مان مالیدیم.

سرمربی تیم فوتبال شهرخودرو در پاسخ به سوالی مبنی بر اینکه گفته می‌شود حکم کمیته انضباطی مبنی بر محرومیت شهر خودرو از دو پنجره نقل و انتقالی و رفتن یحیی گل‌محمدی شائبه مهندسی کردن نتایج را بوجود آورده است، اظهار کرد: بحث مهندسی شدن نیست اما یک سری اتفاقات در شرایطی و در زمان‌هایی خاص اتفاق می‌افتد که این شائبه‌ها را بوجود می‌آورد.

وی تأکید کرد: به طور قطع این شرایط و حکمی که کمیته انضباطی صادر کرده می‌توانست به گونه دیگری باشد و یقین دارم در این اتفاقات، اشتباه‌های زیادی رخ داده و زمان این اشتباهات را ثابت خواهد کرد.

با نظر موافق وزیر ورزش؛

علی فتح‌الله‌زاده سرپرست باشگاه استقلال شد

مدیرعامل پیشین باشگاه استقلال در چهارمین بازگشت خود به این تیم از سوی اعضای هیات مدیره به عنوان سرپرست باشگاه انتخاب شد.

در حالی که تیم فوتبال استقلال با شکست در هفته بیست و یکم لیگ برتر فاصله اش با تیم صدرنشین رقابت‌های لیگ برتر را بیشتر کرد، وزیر ورزش با پیشنهاد اعضای هیأت مدیره موافقت کرد و علی فتح الله زاده را به عنوان سرپرست باشگاه استقلال منصوب کرد. این انتخاب در شرایطی صورت گرفته است که اسماعیل خلیل زاده نیز چند ماهی را به عنوان سرپرست فعالیت‌های این باشگاه را مدیریت کرد.

هیأت مدیره استقلال که در روزهای اخیر با اختلاف نظر زیادی مواجه شده بود با کناره گیری چند عضو شرایط نابسامانی دارد و باید دید علی فتح الله زاده می‌تواند به این وضعیت سروسامان دهد یا خیر.

در حکم علی فتح الله زاده، از او خواسته شد ضمن فراهم آوردن شرایط و امکانات مناسب و قابل قبول برای تیم استقلال و توسعه باشگاه و جذب منابع مالی مورد نیاز، همه تلاش خود را برای تسریع پروژه خصوصی سازی باشگاه به کار گیرد.

تیم گل‌محمدی با «خودرو» اوج گرفت

خیز بلند پرسپولیس برای قهرمانی

تیم فوتبال پرسپولیس از تساوی سپاهان و شکست استقلال بهترین استفاده را کرد و با پیروزی برابر شهر خودرو فاصله اش با تعقیب کنندگان در صدر جدول را زیاد کرد تا گام بلندی برای قهرمانی بردارد.

آخرین دیدار از روز نخست هفته بیست و یکم رقابت‌های لیگ برتر از ساعت ۱۸:۳۰ دقیقه روز پنجشنبه در ورزشگاه خالی از تماشاگر آزادی بین تیم‌های پرسپولیس و شهرخودرو برگزار شد که این بازی با برتری ۳ بر یک سرخپوشان به پایان رسید. وحید امیری (۹)، بشار رسن (۱۶) و مهدی ترابی (۶۴ - پنالتی) برای پرسپولیس و فرشاد فرجی (۵۲) برای شهر خودرو گل زدند.

شاگردان یحیی گل محمدی در حالی گام در ورزشگاه آزادی گذاشتند که سپاهان و استقلال به عنوان دو تیم تعقیب کننده آنها برابر ذوب آهن و گل گهر به تساوی و شکست رسیدند تا انگیزه سرخپوشان برای پیروزی و زیاد کردن فاصله در صدر جدول بیشتر شود.

با این حال در شروع بازی این شهرخودرو بود که می‌توانست در دقیقه سوم به گل برتری برسد اما ضربه سیف الهی را رادوشوویچ دفع کرد تا سرخپوشان گل زودهنگام دریافت نکنند. همین اتفاق سبب شد پرسپولیس با انگیزه بیشتری حمله کند و خیلی زود به گل برسد.

در دقیقه ۹ این دیدار نفوذ علی علیپور به درون محوطه جریمه حریف فرصت خوبی را برای او ایجاد کرد تا با پاسی عرضی ترابی را در موقعیت گل قرار دهد اما توپ از روی پای ترابی رد شد و به امیری رسید تا ضربه آرام این بازیکن به گل نخست سرخپوشان تبدیل شود. در دقیقه ۱۶ بازهم این پرسپولیس بود که به گل رسید. در این صحنه وحید امیری بازهم تأثیر گذار بود و پس از دریافت توپ درون محوطه جریمه پاس زمینی و آرامی را در گوشه سمت راست محوطه جریمه برای بشار رسن ارسال کرد که ضربه محکم و دقیق این بازیکن در زوایه بسته به گل دوم تبدیل شد.

در ادامه دو تیم تلاش زیادی کردند تا دروازه‌ها را باز کنند اما موفق به این کار نشدند تا نیمه اول با برتری دو بر صفر سرخپوشان به پایان برسد.

شروع نیمه دوم با یک اتفاق سرنوشت ساز همراه شد و تیم مشهدی خیلی زود به گل رسید تا حساسیت بازی به اوج برسد. در دقیقه ۵۲ این دیدار یک ارسال از جناح چپ پرسپولیس روی سر فرشاد فرجی فرود آمد تا این بازیکن با ضربه سر توپ را به جایی بفرستد که کاری از دست رادوشوویچ هم بر نیاید و گل نخست شهرخودرو به ثمر برسد.

در حالی که بازی با فشار بالای تیم مشهدی پیگیری می‌شد و این تیم به دنبال به تساوی کشاندن بازی بود، این مهدی ترابی بود که دوباره گره گشا شد و با حرکت انفرادی از مرکز زمین چند بازیکن شهر خودرو را جا گذاشت و وارد محوطه جریمه شد که مدافع حریف ناچار به انجام خطا روی وی شد تا خود ترابی در دقیقه ۶۳ پشت توپ بایستد و گل سوم تیمش را به ثمر برساند. توپ او برخلاف حرکت سیدمهدی رحمتی به گل تبدیل شد.

پس از این گل شهرخودرو مجدداً تلاش کرد بر فشار حملاتش روی دروازه تیم میزبان اضافه کند اما پرسپولیسی‌ها که نمی‌خواستند فاصله‌شأن با تیم‌های تعقیب کننده کم شود بازی منطقی را در دستور کار قرار دادند و در نهایت با پیروزی برابر شهر خودرو فاصله خوبی با تیم‌های تعقیب کننده پیدا کردند.

یحیی گل‌محمدی:

دست‌شان به جام نمی‌رسد اتهام می‌زنند

سرمربی تیم فوتبال پرسپولیس گفت: متاسفانه برخی افراد هنگامی که دستشان به جام نمی‌رسد به خود این اجازه را می‌دهند تا در مورد تیم بزرگ پرسپولیس اظهار نظر کنند.

یحیی گل‌محمدی در نشست خبری پس از برتری تیمش برابر شهر خودرو در هفته بیست‌ویکم لیگ برتر فوتبال با اشاره به این دیدار اظهار داشت: پیش‌بینی می کردیم بازی سنگین و سختی را پیش رو داشته باشیم و به بازیکنان هم گوشزد کرده بودیم که یکی از مهم‌ترین بازی‌های فصل را پیش رو داریم. بازیکنان هم با انگیزه و خیلی خوب وارد زمین شدند تا به پیروزی برسند. قبل از بازی بازیکنانم ذهنیت خوبی داشتند که این انگیزه و رفتار خوب آنها برای من آموزنده بود.

وی افزود: خوب بازی را شروع کردیم و در جریان بازی گل‌های قشنگی را زدیم. در فاز حمله بازیکنان به خوبی به یکدیگر اضافه می‌شدند. در نیمه اول بازی از سرعت خوبی برخوردار بود و با استفاده از سرعت بازیکنان به گل رسیدیم.

سرمربی تیم فوتبال پرسپولیس خاطر نشان کرد: به بازیکنان گفتم تا آنجا که می توانیم نباید به حریف ضربه ایستگاهی بدهیم و دیدیم که روی ضربه ایستگاهی گل خوردیم. بعد از گل اولی که دریافت کردیم معمولا بازیکنان از نظر روحی و روانی افت پیدا می کنند اما آنها تمرکزشان را حفظ کردند و روی همین موضوع و با استفاده از سرعت بازیکنان گل سوم را زدیم. به حریف موقعیت آنچنانی ندادیم. شهر خودرو حریف قدری برای ما بود و بازی کردن برابر این تیم خیلی سخت بود. از کسب ۳ امتیاز خوشحال هستیم. البته دوست داشتیم این پیروزی در حضور هواداران کسب می شد اما با توجه به محدودیت‌ها در غیاب آنها این برد به دست آمد البته تلاش می کنیم در بازی‌های آینده هم دوباره این نتایج خوب را تکرار کنیم.

وی در مورد اینکه پرسپولیس زودتر قهرمان می‌شود یا لیورپول، اضافه کرد: لیورپول که قهرمان شد. اما ما کار زیادی داریم. فوتبال قابل پیش‌بینی نیست. تا جام قهرمانی را در دست نگیریم نباید خود را قهرمان بدانیم. بازی‌های مهمی را پیش رو داریم. هنوز کار داریم و اینکه فکر کنیم از الان قهرمان هستیم رفتار غیرحرفه‌ای انجام دادیم.

گل‌محمدی در مورد اظهارات مسوولان شهر خودرو و تراکتور که گفته بودند برای حریفان پرسپولیس از سوی فدراسیون سخت‌گیری صورت می‌گیرد، گفت: هرکس حرفی می‌زند باید مدرک ارائه کند. برخی حرف‌ها بار حقوقی دارد و اینکه خیلی راحت در مورد خیلی مسائل صحبت می کنند باید جوابگو باشند. نباید بدون مدرک حرف بزنند. آنچه من داخل پرسپولیس دیدم این است که همه افراد با جان و دل برای هوادار کار می کنند و مزد زحمت کشیدن و حمایت هواداران را می گیرند و بازی‌ها را نیز با کیفیت ارائه می دهند. ما مسابقات را می‌بریم. دستشان به جام نمی‌رسد راجب آن نظر می‌دهند. باشگاه باید در مورد این موضوع از افرادی که این مسائل را مطرح می کنند شکایت کند زیرا صحبت کردن راجع به یک تیم کار درستی نیست. در مورد نام پرسپولیس صحبت‌هایی مطرح شده است. همه ما ایرانی هستیم و اگر کمی در تاریخ مطالعه کردیم پرسپولیس نام اصیل ایران و هویت بزرگ و مثال زدنی است و راحت نمی‌توان در مورد این موضوعات صحبت کرد.

شاگردان «جلالی» اولین شکست «مجیدی» را رقم زدند

شکست استقلال در کویر با درخشش دروازه‌بان گل گهر

تیم فوتبال استقلال بیست و یکمین دیدار خود در رقابت‌های لیگ برتر را با شکست برابر گل گهر پشت سرگذاشت تا ضمن فاصله گرفتن با روزهای خوبش، از جمع تیم‌های مدعی هم عقب بماند.

تیم فوتبال استقلال که طی روزهای گذشته با اتفاقات ریز و درشت زیادی مواجه شد و با پروازی خبرساز راهی سیرجان شد، در هفته بیست و یکم لیگ برتر از ساعت ۱۶ روز پنجشنبه در سیرجان به مصاف گل گهر رفت و یک بر صفر شکست خورد.

آبی‌های تهران که با ۳۶ امتیاز در رده سوم قرار داشتند و امیدوار بودند با برتری در این دیدار همچنان جزو مدعیان اصلی قهرمانی باشند و فاصله با صدر جدول را کمتر کنند، نیمه اول را با تساوی بدون گل به پایان بردند و امیدوار بودند در نیمه دوم به برتری برسند.

استقلال که در این دیدار تماشاگری در ورزشگاه نداشت، نیمه دوم را هجومی شروع کرد و بخش عمده زمان بازی را در اختیار داشت اما این تیم گل گهر بود که از معدود موقعیت‌هایش به خوبی استفاده کرد و با گل کردن یکی از آنها از تیم مجیدی پیش افتاد.

در دقیقه ۶۱ این دیدار و در حالی که استقلال تمایل بیشتری به حمله داشت، تیم میزبان صاحب یک ضربه کرنر شد و این ارسال را علیرضا ابراهیمی با ضربه سر به گل برتری تیمش تبدیل کرد.

پس از این گل استقلال حملات زیادی را روی دروازه گل گهر پی ریزی کرد و در چندین موقعیت می‌توانست گل تساوی را به ثمر برساند اما بشاگردی دروازه بان گل گهر در روزی خوب و کم اشتباه مانع از باز شدن دروازه اش شد.

در پنج دقیقه پایانی بازی شاگردان مجیدی فشار زیادی را روی دروازه میزبان طراحی کردند تا بتوانند با حداقل امتیاز سیرجان را ترک کنند اما تعویض‌های سرمربی این تیم هم نتوانست عاملی برای به گل رسیدن شود.

در این دیدار پربرخورد داور مسابقه دو عضو کادر فنی تیم گل گهر را با کارت قرمز از روی نیمکت اخراج شد. گل گهر با این پیروزی ۱۹ امتیازی شد و کمی از انتهای جدول فاصله گرفت و به بقا در لیگ برتر امیدوارتر شد.

نامجومطلق:

بهانه نمی‌آوریم اما شرایط خوبی نداشتیم

مربی تیم فوتبال استقلال با تاکید بر اینکه تیمش در روزهای منتهی به بازی با گل گهر تمرینات خوبی را پشت سر نگذاشته است گفت: دنبال بهانه نیستیم اما در دو روز اخیر هیچ کاری انجام ندادیم. مجید نامجو مطلق مربی استقلال در نشست خبری پس از بازی تیمش مقابل گل گهر گفت: این پیروزی را به تیم گل گهر سیرجان تبریک می گویم. بهانه نمی‌آوریم ولی ما هفته گذشته از نظر تمرینی وضعیت خوبی نداشتیم.

دستیار فرهاد مجیدی ادامه داد: تمرینات دو روز قبل از بازی را به علت بارندگی از دست دادیم و در سالن تمرین کردیم. در روز قبل از بازی که تمرین حساسی برای تیم‌ها است، به علت نامساعد بودن زمین چمن و سالن، تمرین را تعطیل کردیم و بدون تمرین به سیرجان آمدیم. پرواز ما به سیرجان هم دیشب دچار مشکل شد.

وی افزود: این مسائل بهانه‌های شکست در این بازی نیست. بازیکنان ما تمام تلاش خود را کردند. موقعیت‌های خوبی را به دست آوردیم که استفاده نکردیم. روی ضربات آخر مشکل داشتیم که باید روی این مسائل کار کنیم.

مربی تیم فوتبال استقلال ادامه داد: واقعیت این است که در دو روز قبل از بازی کار خاصی نکردیم. فکر می کنم تیم ما امروز سنگین بود. باز هم به تیم گل گهر سیرجان تبریک می گویم. در دیداری که مستحق شکست نبودیم، مغلوب شدیم و باید این شکست را در بازی‌های بعدی جبران کنیم.

مجید جلالی:

این برد می تواند نوید بخش روزهای خوبی در آینده باشد

سرمربی تیم فوتبال گل گهر سیرجان گفت: ما امروز سنجیده بازی کردیم و این برد می‌تواند نوید بخش روزهای خوبی در آینده باشد.

مجید جلالی در نشست خبری بعد از بازی با استقلال اظهار داشت: در وهله اول این روز خوب و بزرگ را برای فوتبال سیرجان به همه مردم شهر و مسئولان تبریک می گویم و باعث افتخارم این است که در این تیم کار می کنم. از همه مسئولان و مردم ممنون هستم که با حمایت و انرژی از تیم ما حمایت کردند.

وی افزود: ما امروز سنجیده بازی کردیم و این برد می‌تواند نوید بخش روزهای خوبی در آینده باشد.

وی افزود: ما امروز میهمان بودیم. راجع به این موضوع با بچه‌ها صحبت کرده بودم بازی بدون تماشاگر برگزار شد که فکر می کنم نبودن آنها روی جو و فضای استادیوم تأثیرگذار بود.

سرمربی گل گهر در ادامه صحبت‌هایش درباره پیشرفت بازیکنان تیمش خاطرنشان کرد: خوشحالم که بچه‌های ما پیشرفت می کنند بچه‌هایی که نیم‌فصل اول بودند و حالا کیفیت بهتری دارند. حسینی، وکیا، برازی و... نیم‌فصل اول هم بودند اما الان با کیفیت خوبی بازی می کنند و من از این جهت خوشحالم.

محمدنوری:

پنالتی استقلال در سیرجان گم شد

پیشکسوت باشگاه استقلال، گفت: داور در دقایق پایانی دیدار مقابل گل گهر، یک خطای پنالتی مسلم را به سود استقلال اعلام نکرد. «محمد نوری» ، اظهار داشت: استقلال در بازی با گل گهر سیرجان نمایش خوبی را به اجرا گذاشت و شایسته شکست نبود.

وی افزود: اگر فرصت‌های گل‌زنی استقلال در این مسابقه به گل تبدیل می‌شد، آبی‌پوشان با اختلاف زیاد حریف خود را شکست می‌دادند.

پیشکسوت استقلال خاطرنشان کرد: داور در دقایق پایانی یک خطای پنالتی را به سود استقلال اعلام نکرد. دروازه‌بان گل گهر روی علی کریمی خطای واضحی را انجام داد.

نوری تصریح کرد: انتخاب علی فتح‌الله‌زاده به استقلال کمک زیادی خواهد کرد تا این تیم در مسیر پیشرفت دوباره قرار گرفته و بتواند آرامش را به استقلال برگرداند.

وی تاکید کرد: استقلال پیش از بازی با گل گهر سیرجان با حاشیه‌های زیادی روبه‌رو شد و این حاشیه‌ها در عدم موفقیت این تیم در سیرجان موثر بود.

بازیکن اسبق استقلال در پایان گفت: هنوز برای استقلال هیچ چیز تمام نشده است و آنها باید تا آخرین روز لیگ برتر برای موفقیت و قهرمانی تلاش کنند.

قم بعد از ۸ سال در پلی‌آف لیگ برتر بسکتبال؛

ورود تیم بسکتبال شیمیدر قم به گام دوم قهرمانی

تیم بسکتبال شیمیدُر قم بعد از درخشش در مرحله مقدماتی و کسب رتبه سوم جدول رده‌بندی وارد مرحله پلی‌آف رقابت‌های این فصل لیگ برتر بسکتبال مردان باشگاه‌های کشور شد.

بازی‌های مرحله پلی‌آف فصل ۹۹ - ۱۳۹۸ لیگ برتر بسکتبال مردان ایران برای علاقه‌مندان به بسکتبال در قم یادآور مرحله پلی‌آف بازی‌های این لیگ در اوایل دهه ۱۳۹۰ است، دوره‌ای که تیم راه و ترابری قم در لیگ برتر حضور داشت و با بازیکنان شاخص و نامی خود حال و هوایی خاصی به ورزش قم داده بود اما عمر حضور این تیم در لیگ برتر فقط دو سال طول کشید.

حالا بعد از هشت سال بار دیگر قم در لیگ برتر بسکتبال دارای یک تیم است و این تیم به نام شیمیدُر جزو مدعیان قهرمانی محسوب می‌شود.

شیمیدُر در فصل ۹۸-۱۳۹۷ لیگ برتر بسکتبال علاوه بر حضور در مرحله پلی‌آف به جمع چهار تیم مرحله نهایی این مسابقات نیز رسید اما در پایان بازی‌های جنجالی و پرحاشیه با تیم شهرداری گرگان از صعود به فینال بازماند و حالا از تجربه سال‌های اخیر حضور خود در لیگ برتر به دنبال نخستین قهرمانی است، که اگر محقق شود افتخار بزرگی برای ورزش قم به شمار می‌آید و قم را به سهمیه جام باشگاه‌های آسیا نیز خواهد رساند.

◆ لغو بازی‌های معوقه شیمیدُر به دلیل شیوع کرونا

به قول هادی عامری سرپرست تیم بسکتبال شیمیدُر قم، این تیم مرحله مقدماتی فصل جاری مسابقات لیگ برتر بسکتبال باشگاه‌های کشور را که از نظر روی گام نخست قهرمانی بود با موفقیت و نتایج درخشان پشت‌سر گذاشته و حالا با صعود به مرحله پلی‌آف وارد گام دوم قهرمانی شده است.

این در شرایطی است که از دیدارهای مرحله مقدماتی فصل ۹۹ - ۱۳۹۸ لیگ برتر بسکتبال مردان ایران چند مسابقه معوقه باقی‌مانده بود و تیم شیمیدُر قم نیز دو بازی عقب‌افتاده پیشرو داشت اما فدراسیون بسکتبال تصمیم به لغو این بازی‌ها و تنظیم جدول رده‌بندی برای برنامه‌ریزی دیدارهای مرحله پلی‌آف گرفت.

درواقع فدراسیون بسکتبال با توجه به شرایط موجود و احتمال شیوع بیماری کرونا از طریق برگزاری رویدادهای ورزشی بر اساس دستور وزارت ورزش و جوانان، به‌منظور حفظ سلامتی مربیان، بازیکنان و عوامل اجرایی مسابقات لیگ برتر بسکتبال بازی‌های معوقه مرحله مقدماتی را لغو کرد.

◆ صعود شیمیدُر قم به عنوان تیم سوم مرحله مقدماتی

این فدراسیون بر اساس مکاتبات صورت گرفته با باشگاه‌ها، تصمیم به لغو برگزاری مسابقات معوقه لیگ برتر بسکتبال مردان گرفت و براساس درخواست کتبی باشگاه‌ها، نتیجه دیدارهای نیم‌فصل نخست را برای تیم‌ها در جدول رده‌بندی لحاظ کرد که بر این اساس تیم شیمیدُر قم به عنوان تیم سوم راهی پلی‌آف شد.

تیم شیمیدُر قم دو دیدار معوقه مرحله مقدماتی برابر تیم‌های شهرداری بندرعباس و مس کرمان به میزبانی حریفان در پیش داشت که با لغو این دو مسابقه و با شیوه محاسبه نتایج توسط فدراسیون بسکتبال، نماینده استان قم با کسب ۴۶ امتیاز در مکان سوم جدول رده‌بندی مرحله مقدماتی لیگ برتر قرار گرفت.

بر این اساس تیم‌های شهرداری گرگان، پتروشیمی بندر امام، شیمیدر قم، پالایش نفت آبادان، مهرام تهران، آویژه صنعت پارسا مشهد، شهرداری بندر عباس و اکسون تهران به ترتیب مقام‌های اول تا هشتم مرحله مقدماتی لیگ برتر بسکتبال مردان ایران را در جدول رده‌بندی به خود اختصاص داده و راهی مرحله پلی‌آف شدند.

◆ رویارویی شیمیدُر با پارسا مشهد در پلی‌آف

برگزاری بازی‌های این مرحله بر اساس زمان‌بندی اعلام شده فدراسیون و طبق دستورالعمل وزارت ورزش و جوانان انجام می‌شود، در حالی که در این مرحله تیم بسکتبال شیمیدُر قم به واسطه کسب رتبه سوم جدول رده‌بندی باید با تیم رده ششم یعنی آویژه صنعت پارسا مشهد به رقابت بپردازد.

با توجه به اینکه رتبه شیمیدُر قم بالاتر از نماینده مشهد است و تیم برنده این مرحله به صورت ۲ از ۳ بازی مشخص می‌شود، دو تیم باید ابتدا در مشهد و سپس در قم به میدان بروند، در صورتی که نیاز به برگزاری بازی سوم برای تعیین تیم برتر این مرحله باشد این مسابقه به دلیل رتبه بالاتر شاگردان محمدرضا اسلامی در تیم شیمیدُر قم به میزبانی سالن دو هزار نفری مجموعه ورزشی شهید حیدریان این شهر به انجام خواهد رسید.

◆ شیمیدُر بهترین خط حمله مرحله مقدماتی لیگ برتر

در پایان دیدارهای مرحله مقدماتی عنوان بهترین خط حمله رقابت‌ها با ۱۹۳۵ گل زده به تیم شیمیدُر قم اختصاص پیدا کرد، تیمی که ۱۶۷۴ گل خورده نیز در کارنامه دارد و از ۲۴ بازی این مرحله به ۱۸ پیروزی، ۶ برد، تفاضل گل مثبت ۲۶۱ و ۴۶ امتیاز دست یافت و با رتبه سوم به پلی‌آف رسید.

طبق برنامه مرحله پلی‌آف، تیم شهرداری گرگان با اکسون تهران، پتروشیمی بندر امام با شهرداری بندرعباس، شیمیدُر قم با آویژه صنعت پارسا مشهد و پالایش نفت آبادان با مهرام تهران دیدار می کنند، بازی‌هایی که به شکل ۲ از ۳ برگزار می‌شود و تیم‌های اول تا چهارم جدول دو بازی میزبان هستند.

علی صوفی:

اصلاح طلبان در انتخابات ۱۴۰۰ منفعل نخواهند بود

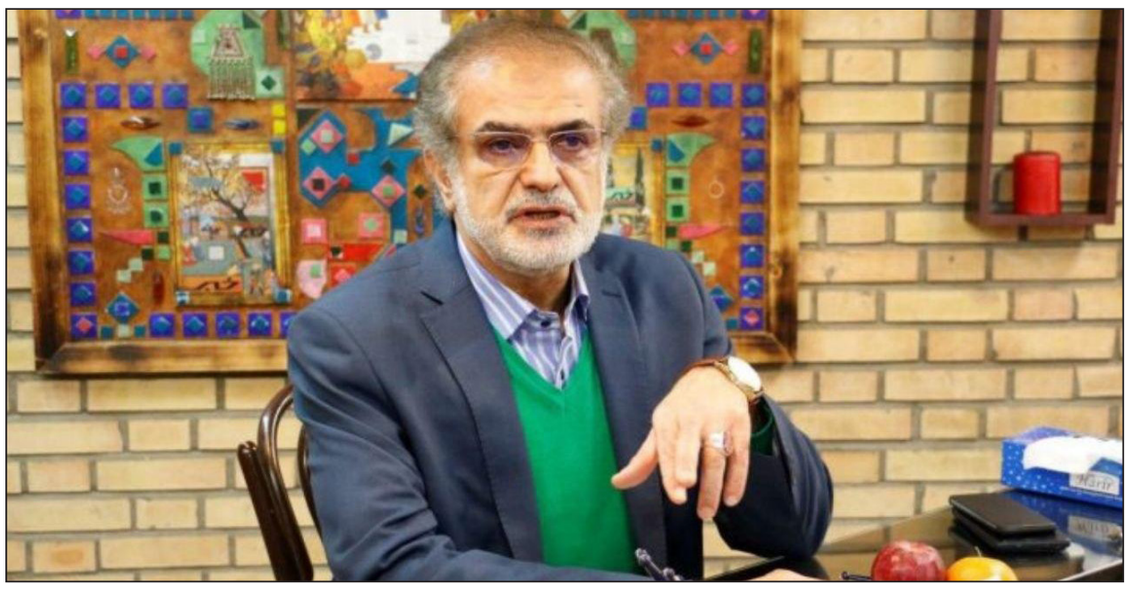

وزیر دولت اصلاحات و عضو شورای عالی سیاستگذاری اصلاح طلبان می گوید: اصولگرایان همیشه بر اساس آن خصلت تمامیت خواهیشان، می خواهند که تمام ارکان قدرت را در اختیار بگیرند، با ابزارهایی که در اختیار دارند معمولا قاعده بازی را هم بهم می زنند.

یازدهمین انتخابات مجلس با همه اما و اگرهایش به پایان رسید و اصولگرایان فاتحان خانه ملت برای چهار سال دیگر شدند. هرچند تحلیل‌ها درباره این انتخابات ومهره چینی‌های سیاسی دو جریان متفاوت است اما «علی صوفی» وزیر تعاون دولت اصلاحات که خود برای حضور در عرصه رقابت کاندیدا شد و دست نظارت استصوابی او را از گردونه رقابت خارج کرد می گوید پیروزی اصولگرایان در غیبت اصلاح‌طلبان رقم خورد.

عضو شورایعالی سیاستگذاری اصلاح طلبان درباره فتح سنگر به سنگر اصولگرایان ورسیدن به ساختمان پاستور در ۱۴۰۰ می گوید: از آنجا که اصولگرایان تمامیت‌خواه هستند هیچ بعید نیست از ابزارهایی که در اختیار دارند استفاده کنند تا دولت هم از آن آنها شود.

صوفی می گوید در این مسیر احتمال ردصلاحیت افرادی مانند عارف هم وجود دارد. صحبت درباره آینده مجلس یازدهم و چند و چون آن و حتی احتمالات بر سر کسی ریاست مجلس هم به میان آمد او معتقد است مجلس یازدهم مجلسی است که با مطالبات مردم فاصله زیادی دارد.

آنچه در ادامه می خوانید مشروح این مصاحبه است:

◆آقای صوفی! انتخابات مجلس یازدهم به پایان رسید، تحلیل شما از این انتخابات ونتیجه آن چیست؟

کاهش مشارکت در انتخابات موضوع غیر منتظره‌ای نبود و از همان سال ۹۶ که اعتراضات به وضعیت اقتصادی ومعیشتی شکل گرفت می شد حدس زد که وضعیت مشارکت در یازدهمین انتخابات مجلس با آنچه در ادوار قبل شاهدش بودیم متفاوت باشد. در حقیقت از سال ۹۶ مردم در اعتراضات علیه گرانی و اوضاع بد معیشتی شعار می‌دادند؛ یعنی تا آن زمان همه اعتراضات رنگ بوی سیاسی و شعارهای مشخصی داشت که اوج آن سال ۸۸ بود اما در سال ۹۶ یکدفعه یک اعتراضاتی رقم خورد که ماهیتا متفاوت بود و شرکت کنندگان و کسانی که در اعتراضات خیابانی حضور داشتند، جنسشان سیاسی نبود و با قبلی ها متفاوت بود. شعارها همه نشان می داد که مردم به شدت نگران از وضع موجود هستند و این را دارند به مسؤلین اعلام می‌کنند. از سوی دیگر قریب به ۹۰ درصد کاندیداهای اصلاح‌طلب رد صلاحیت شدند اساسا آنها در انتخابات ظهور و بروزی نداشتند لذا طبیعی بود که در چنین وضعیتی اصولگرایان پیروز میدان باشند.

آرای سنتی اصلاح طلبان به میدان نیامدند

◆در سال ۹۴ لیست اصلاح طلبان تمام و کمال رای آورد اما سر لیست اصولگرایان که حداد عادل بود دقیقا نفر سی و یکم شد، اما در این دوره از انتخابات، آقای مجید انصاری سر لیست اصلاح طلبان خیلی پایین تر از لیست اصولگرایان قرار گرفت. یعنی وقتی ما نگاه می کنیم می بینیم محجوب و جلودار زاده رای بیشتری از مجیدانصاری کسب می کنند. برای این موضوع چه تحلیلی وجود دارد؟

در سال ۹۴ مردم در انتخابات مشارکت کردند و به هم اصولگرایان و هم اصلاح‌طلبان با تمام نیرو وارد صحنه شدند از این بود که نرخ مشارکت افزایش پیدا اکرد و آرا در یک فضای رقابتی متوجه دو لیست اصلاح‌طلب و اصولگرا شد. در آن انتخابات اصولگرایان همان رای سنتی خودشان را داشتند که به هر حال قابل توجه است اما آن چیزی که سرنوشت انتخابات را مشخص کرد رای اصلاح طلبان در کنار آرای خاکستری بود.

مردم آمدند و آن آرای خاکستری باعث شد که رای اصلاح طلبان کاملا از اصولگرایان بیشتر شود. طبیعی بود در آنجا سقف رای اصلاح طلبان آنقدر بالا رود که اصولگرایان عقب بمانند؛ اما عقب ماندن اصولگرایان به این معنی بود که آنها در این رقابت پیروز نشدند اما به معنی عدم مشارکت اصولگرایان نبود. در این دوره اصولگرایان همچنان همان وضع گذشته را با یک افت کمی داشتند، ولی وضعیت اصلاح طلبان، همان وضعیت انتخابات ۹۴ نبود. در حقیقت در این دوره از انتخابات بدنه رای اصلاح طلب در انتخابات حضور پیدا نکرد. یعنی اینگونه نبود که آرای سنتی اصولگرایان که در سال ۹۴ حفظ شد، در این دوره ما شاهد حفظ آرای سنتی اصلاح طلبان هم باشیم که ببینیم بله آرای اصلاح طلبان حفظ شده ولی آرای خاکستری در انتخابات شرکت نکرده اند؛ اینگونه نبود و اصلا اصلاح طلبان نیامدند.

بنابراین در این انتخابات مردم تصمیمشان بر این بوده (بر عکس آن دوره) که در انتخابات شرکت نکنند و این تصمیم دو جنبه داشت، یک جنبه آن از سر نارضایتی و سرخوردگی بود و جنبه دیگر آن اعتراض مدنی بود و مردم می خواستند اعتراض خودشان را به حاکمیت نشان دهند لذا در اینجا می بینیم که آرا اصلاح طلبان به شدت پایین آمد. مثلا آرای آقای محجوب. با اینکه خانه کارگر یک آرای مشخصی دارد و باید در اینجا خودش را نشان می داد ولی مثلا آرا آقای محجوب خیلی پایین آمده است و این نشان می دهد حتی کارگرها هم شرکت نکردند یعنی خانه کارگر هم در انتخابات با وجود اینکه کاندیدهای همیشگی خودش را داشت، اما کارگران شرکت نکردند و اینها باعث شد که نتییجه انتخابات این شود.

مستقلین، هویت وشناسنامه سیاسی ندارند

◆وقتی گرایش سیاسی نماینده هایی که آمدند و به مجلس یازدهم راه پیدا کردند را نگاه کنیم، تعداد مستقل ها خیلی بیشتر شده است. آیا می شود گفت که اصلاح طلب ها همیشه یک بدنه رای داشتند و هیچ وقت این بدنه رای به سبد اصولگرایان ریخته نمی شود، یعنی حتی در صورتی که از اصلاح طلبان هم ناراضی باشند این رای به سمت رقیب آنها متمایل نمی‌شود. اینکه مستقل ها و معتدلین بیشتر شدند، آیا می شود گفت همان تعداد کمی که شرکت کردند ممکن است رای خودشان را به نفع معتدل ها و مستقلین ریخته باشند؟

خیر. اصلاح طلبان یک اصولی دارند که به ویژه در این دوره بر اصولشان ایستادگی کردند، راهبردی هم که شورای عالی سیاست گذاری اعلام کرد کاملا مشخص بود. اصلاح طلبان اصلا لیست ندادند، اصل مساله این است که اصلاح طلبان به این جمع بندی رسیدند که ما بر اساس راهبردی که اعلام کرده بودیم کاندیداهایمان، کاندیدای اصلاح طلب باشد و به هر تعداد هم کاندید اصلاح طلب داشته باشیم لیست می‌دهیم، اما اصلا کاندید اصلا طلبی برای ما نمانده که لیست بدهیم. این یک بُعد قضیه بود؛ بنابراین اصلاح طلبان کلا کنار کشیدند.

اما یک عده احزاب اصلاح طلب وارد صحنه شدند که رنگ و بوی همان سال ۹۴ را بدهند یعنی در این صحنه انتخابات دو تفکر نمود یافت، یک تفکر اینکه مشارکت در انتخابات باید مشروط به حضور کاندیداهای اصلاح طلب باشد و یک تفکر هم همان حضور بی قید و شرط بود؛ یعنی به هر شکلی در انتخابات حضور پیدا کردن، یا به عبارتی حضور بی قید و شرط همان چیزی که ما در سال ۹۴ آن را اعلام کردیم و برای همین لیستی دادیم که از جنبه های اصلاح طلبی قابل توجیه نبود ولی به هر حال مجبور شدیم و با وجودی که کاندیداهای اصلاح طلبمان را رد صلاحیت کرده بودند آن لیست را معرفی کردیم.

این وسط عده ای هستند که در هرکجا ممکن است بیایند و کاندیدا شوند (بدون نام و نشان و شناسنامه)، آنهایی که بدون شناسنامه هستند برای خودشان نامی به اسم مستقلین اتخاذ می کنند و این به آن معنا نیست که اینها برای خودشان یک جریان یا هویتی هستند، به نظر من هیچ جریان یا هویتی نیستند، یعنی اصلا جریان سیاسی نیستند. به هر حال کسانی هستند که مصلحت خودشان را در این می بینند که هیچ هویت سیاسی از خودشان ابراز نکنند و برای همین در مناطق مختلف رای می آورند. گاهی وقتا می گویند مثلا ایشان نه اصلاح طلب و نه در اصولگرا است پس مستقل است، مستقلین یک جریان نیستند، وقتی کسی نه اصولگرا و نه اصلاح طلب است خود به خود باید از جرگه سیاسی خارج شود اما می آیند و عنوان سیاسی به نام مستقلین به او می دهند که واقعیت ندارد.

اصولگرایان قاعده بازی را در انتخابات برهم می زنند

◆در بحث انتخابات، اگر ما انتخابات را بر اساس همان روند های گذشته حساب کنیم این را می توانیم بگوییم که اصولگرایان از الان فتح سنگر به سنگر دارند یعنی اول مجلس و بعد ۱۴۰۰ احتمالا یک دولت اصولگرا روی کار می آید. این احتمال چقدر وجود دارد؟

اصولگرایان همیشه بر اساس آن خصلت تمامیت خواهیشان، می خواهند که تمام ارکان قدرت را در اختیار بگیرند و با ابزارهایی که در اختیار دارند معمولا قاعده بازی را هم بهم می زنند. همین انتخابات هم نتیجه آن از قبل مشخص بود، وقتی که تمام چهره های شاخص اصلاح طلبی را حذف می کنند، حتی یک گفتمان را هم حذف می کنند، وارد یک میدان بی رقیب می شوند و نتیجه هر چه باشد به نفع آنها است. این می شود مهندسی انتخابات، اینها با مهندسی انتخابات، انتخابات را پیروز می شوند.

اگر قرار باشد اصلاح طلبان جلوی این روند را بگیرند، چه باید بکنند و چه اتفاقی بایدبیفتد؟

اصلاح طلبان هم حتما منفعل نمی نشینند که ببینند در سال ۱۴۰۰ چه خواهد شد. اصلاح طلبان هم کاندیداهای خودشان را از الان سعی می کنند مشخص کنند و روی آنها کار کنند و برای انتخابات ۱۴۰۰ برنامه اعلام کنند و با مردم سعی می کنند که در تماس باشند و گفتمان مردمی خودشان را سامان دهی می کنند و اصلاح طلبان با ابزارها و نهاد های مدنی که در اختیار دارند و احزابی که هستند و شورای عالی سیاست گذاری و...، راه خودشان را ادامه می دهند و کاندیداهای خودشان را اعلام می کنند. اگر این کاندیداهای را پذیرفتند یک رقابتی شکل می گیرد و اگر نپذیرفتند مثل ایندفعه انتخاباتی بدون رقیب می شود و به هر حال تکلیف مردم هم مشخص می شود.

اصولگرایان قدرت را سهمیه بندی خواهند کرد

◆برآورد و تحلیل شما از برآیند مجلس یازدهم و رقابتی که ریاست آن یا احتمالا به قالیباف می رسد یا میرسلیم، زاکانی یا آقاتهرانی؛ چیست؟

وقتی اصولگرایان می آیند متاسفانه سهم مردم را از حاکمیت کنار می گذارند و خودشان را نماینده مردم نمی دانند، اصولگرایان وکیل الدوله می شوند و وکیل الملة نیستند. بنابراین اینجا سر مردم یک کلاه گشادی می رود؛ اینها بر سر قدرت و حرص جایگاه با هم یک ترازویی خواهند داشت و بعد هم سهمیه بندی می کنند و همان جریان کاسبی و فسادی که وجود داشته را ادامه می دهند. در نتیجه یا باید نماینده مردم باشید که مردم صداهای مختلف و حرف های مختلفی دارند و باید آنجا این صداها پخش شود و مردم احساس کنند که مجلس صدای آنها است، آن زمان است که احساس نمی کنند به خیابان ها بیایند اما چون دیگر مجلس را صدای خودشان نمی دانند به خیابان ها می آیند. نمی شود از یک هویت این چنینی و بی اعتنا به مردم جریانی خدمت گذار به مردم به وجود آورید. اصلا امکان ندارد.

ابوالقاسم رئوفیان: در مجلس یازدهم

پایداری ها و شورای ائتلاف، نمی‌توانند با هم کار کنند

دبیرکل حزب اسلامی ایران زمین گفت: در مجلس یازدهم دو طیف پایداری و شورای ائتلاف نمی‌توانند با هم کار کنند، اصطکاک خواهند داشت و حتی بر سر ریاست مجلس -بین قالیباف و آقاتهرانی- با هم رقابت می‌کنند و بعید است به فراکسیون واحدی برسند.

«ابوالقاسم رئوفیان» با اشاره به انتخابات مجلس شورای اسلامی در دوم اسفند ۹۸، اظهار داشت: این بار غالباً اصولگرایان به مجلس راه پیدا کردند. اگر از انتخابات اسفند ۵۸ بگذریم که جناح بندی ها مشخص نبود، از مجالس دوم تا دهم رقابت‌های جناحی داشتیم.

وی افزود: در مجلس سوم شاهد پیروزی مجمع روحانیون مبارز بر جامعه روحانیت مبارز بودیم، مجلس چهارم تقریبا به جامعه روحانیت مبارز رسید و از مجلس پنجم تا مجلس دهم بیشتر اصولگرایان میدان‌دار مجالس بودند. جز مجلس ششم، بقیه مجالس به نوعی اصولگرایان در اکثریت بودند، البته مجلس دهم هر دو جناح وزنی برابر داشتند، چون فراکسیون مستقلین به نوعی اصولگرا بود.

رئوفیان با بیان اینکه طی این سال‌ها انتقال قدرت هر دو جناح را در معرض آزمون قرار داده است، خاطرنشان کرد: دو جریان اصلی کشور میدان دار امور کشور بودند و در کارنامه خود کامیابی‌ها و ناکامی‌هایی داشته‌اند. مجلس دهم با مشارکت حدودا ۶۱ درصدی مردم شکل گرفت، که از نظر من نمره خوبی نگرفته است اما به این معنا هم نیست که عملکرد خوبی نداشته است.

وی اضافه کرد: در مجلس دهم تا حدی بین اصلاح‌طلبان و اصولگراها توازن برقرار بود ولی یک دست و یک صدا شدن مجلس با لیست دقیقه نودی، این توازن را از بین برد. پیروزی لیست ایران اصولگراها تا حدودی معلول عملکرد دولت مورد حمایت اصلاح‌طلبان و مجلس دهم است. عوامل متعدد دیگری هم موجب شده لیست پایداری و ائتلاف "ایران سربلند" یک‌دست رای بیاورد. البته این لیست و ائتلاف مورد اعتراض برخی از اصولگرایان قرار دارد. دبیرکل حزب اسلامی ایران زمین با بیان اینکه عدم رقابت انتخاباتی نشاط مردم را گرفت و در نتیجه آن شور و رغبت اجتماعی برای شرکت وجود نداشت، گفت: یکدست شدن مجلس و اینکه تک‌صدایی در مجلس حاکم می‌شود، به نفع کشور ما نیست که این شرایط معلول نبود رقابت تمام عیار همه جناح‌ها بود. که برای ایران و جمهوری اسلامی زیبنده نبود.

◆هر کس به یک امیدی به این نمایندگان رای داده است

وی افزود: در شرایطی به ۴۲ درصد مشارکت رسیدیم که در ۱۰ انتخابات گذشته کمتر از ۵۱ درصد مشارکت نداشتیم و در این دوره شاهد کاهش بسیار زیاد حضور مردم بودیم.

این فعال اصولگرا اظهار کرد: در انتخابات مجلس دهم بیش از ۵۰ درصد مشارکت داشتیم و در این دوره به ۲۵ درصد کاهش یافت و با توجه به ترکیب مجلس یازدهم، باید منظر سطحی از چالش با دولت باشیم. وی ادامه داد: نماینده‌ای داریم که در دوره یازدهم هم نماینده شده است در اولین روز مجلس بعد از انتخابات در نطق خودش تعداد زیادی فوتی ناشی از ویروس کرونا را در قم اعلام می‌کند که بعد معلوم شد ادعای دروغی است، برخی که بیش از حد خود را نماینده و تراز جریان اصولگرا می دانند در اظهارات خود هیجانی عمل می کنند و دقت لازم را ندارند.

رئوفیان با ذکر این نکته که نماینده نباید دل مردم را خالی کند، یادآور شد: این نماینده (امیری‌فراهانی، نماینده قم در مجلس) عملکرد دولت در خصوص کرونا را صفر اعلام کرده که کمال بی انصافی است و اگر این شیوه را ادامه بدهند فاتحه مجلس خوانده است.

وی تاکید کرد: با این مشاهدات اکنون ما باید نگران آینده نهادی باشیم که مردم با خون دل پای صندوق رای آمدند و هر کس به یک امیدی به این نمایندگان رای دادند.

◆مردم عملکردها به شدت معترض و حساس هستند

دبیرکل حزب اسلامی ایران زمین در پاسخ به این پرسش که ترکیب و رویکرد مجلس یازدهم را چگونه ارزیابی می کنید، گفت: ائتلاف دقیقه نودی شورای ائتلاف نیروهای انقلاب با پایداری‌ها کاملاً احساسی شتابزده و به دور از منطق و در نظر گرفتن پیامدهای آن می دانم. وی ادامه داد: در حالی که لیدرهای دو طیف تا ساعتی قبل از اعلام لیست واحد به همدیگر می تازند و یک دفعه لیست واحد می‌رسند؟ این گونه که من شنیده‌ام خیلی از فعالان دو طرف چنین ائتلافی را توهین به خودشان قلمداد کرده اند و به نظرم موجب شد بخشی از کاهش مشارکت نیز ناشی از این ائتلاف فاقد سخیت بود. رئوفیان با بیان اینکه دو طیف پایداری و شورای ائتلاف نمی‌توانند با هم کار کنند، افزود: با هم اصطکاک خواهند داشت و حتی بر سر ریاست مجلس با هم رقابت می‌کنند یعنی رقابت بین قالیباف و آقاتهرانی و خیلی بعید است که به فراکسیون واحدی برسند اگر هم به یک فراکسیون برسند صورت و ظاهر قضیه و تشریفاتی است. از طرفی هم نمی‌توانند دوفراکسیون بشوند چون عنوانی برای نامگذاری این فراکسیون‌ها وجود ندارد و این یکی از خطراتی است که مجلس یازدهم را تهدید می‌کند. این فعال اصولگرا خاطرنشان کرد: اگر چه مردم ما نسبت به بنیاد نظم سیاسی همچنان وفادار هستند اما به مسئله عملکردها به شدت معترض و حساس هستند.

وی درباره نحوه مواجهه مجلس یازدهم با دولت روحانی در دو سال باقیمانده گفت: تا پیش از انتخابات شاهد خط و نشان کشیدن گروه‌ها و افرادی نسبت به دولت بودیم که اتفاقا اکثریت مجلس را در دست دارند، اگر همچنان بر همان عقیده باشند بود، برای کشور خطرناک است، حتی برخی ها از محاکمه دولت رای به عدم کفایت سخن می گفتند.

رئوفیان عنوان کرد: از رو بستن شمشیر مجلس یازدهم علیه دولت به مصلحت نیست، البته این هم به مصلحت نیست که از انتقاد و نظارت نسبت به دولت دست بکشند.

وی با بیان اینکه حزب اسلامی ایران زمین پس از انتخابات پارلمان حزبی تشکیل داده است، اضافه کرد: در داخل پارلمان حزبی دپارتمان‌های تخصصی تشکیل می‌دهیم و معتقدیم باید به کمک همین مجلس رفت ما به عنوان حزب و جبهه پیشرفت و عدالت که متشکل از ۲۵ حزب سیاسی است، مسائل مختلف کشور را رصد کرده و برای تحقق مطالبات مردم، نسبت به نمایندگان مجلس یازدهم نگاه نظارتی خواهیم داشت.

◆مگر نماینده پیمانکار دست دوم است؟

وی درخصوص بررسی صلاحیت گفت: قانون این اجازه را به شورای نگهبان داده است و حق قانونی آنهاست ما نسبت به این حق معترض نیستیم، اما همین قانون وظیفه رسیدگی به معترضان را هم به آن شورا داده است که دفاعیات و توضیحات آنها را بشنود، شورای نگهبان به این وظیفه عمل نکرد و در این ارتباط نمره قابل قبولی نگرفت. این حرف من در مخالفت با شورای نگهبان نیست بلکه مخالفت با رویه و عملکرد و دور زدن قانون از سوی برخی از عوامل شورای نگهبان هستیم. رئوفیان یکی از عوامل بازدارنده و جدی کاهش مشارکت را ردصلاحیت‌ها عنوان کرد و بیان کرد: کجا باید به این نقص ها رسیدگی شود؟ با استناد به بند ۱ ماده ۲۸ (عدم التزام به اسلام) کسی را رد می کنند، بعد می گویند الزاما به این معنی نیست که شخص ردصلاحیت شده نماز نمی خواند، ممکن است غیبت کرده باشد. وی ادامه داد: چون غیبت می کند صلاحیت ندارد؟ یعنی آنهایی که تایید صلاحیت شده اند غیبت نمی کنند؟ این اشکال به قانون و ساختار قانونی برمی گردد ولی اصل نظارت شورای نگهبان فارغ از ایرادات میدانی و عملی مورد دفاع و تایید است.

این فعال اصولگرا خاطرنشان کرد: امیدوارم این مجلس کمترین خطا و آسیب را متوجه کشور کند و به اموری خارج از حوزه وظیفه نمایندگی مانند معاملات و امور اقتصادی وارد نشوند. نماینده نباید کارخانه به جایی ببرد یا جاده آسفالت کند، مگر نماینده پیمانکار دست دوم است. وی اظهار کرد: حزب و جبهه ما به عنوان یک نهاد مدنی فعال در عرصه سیاست ورزی کشور اولا بنای کمک به کشور را دارد اما در مقابل انحرافات احتمالی هم هشدار می‌دهیم و اگر لازم باشد برخورد می کنیم.

رئوفیان ادامه داد: همانگونه که نمایندگان می‌توانند وزرا را استیضاح کنند ما هم به عنوان جامعه مدنی اگر انحرافی مشاهده کنیم را بیان خواهیم کرد و علل بروز آن را مطالبه خواهیم کرد.

محمود میرلوحی:

منتخبان مجلس یازدهم بر اساس واقعیت‌ها تصمیم بگیرند

عضو شورای عالی سیاست گذاری جبهه اصلاح طلبان گفت: منتخبان اصولگرای مجلس یازدهم باید شعارهای دوران انتخابات را کنار بگذارند و بر اساس واقعیت‌ها تصمیم بگیرند و برای حل مشکلات کشور با دولت تعامل کنند.

"محمود میرلوحی" با اشاره به رقابت‌های درون حزبی اصولگرایان در انتخابات اخیر مجلس شورای اسلامی خاطرنشان کرد: بخشی از اصولگرایان تندتر هستند و بیشتر شعارهای انتخاباتی آنها، حرکت در جهت فشار بیشتر بر دولت بود.

وی، بسیاری از منتخبان اصولگرای مجلس یازدهم را افرادی دانست که در مجلس نهم، شعارهای تند علیه برجام، دولت و جریان اصلاحات مطرح می کردند.

عضو پنجمین دوره شورای اسلامی شهر تهران و ری و تجریش از منتخبان اصولگرای مجلس یازدهم خواست شعارهای انتخاباتی خود را فراموش کنند و تصریح کرد: واقعیت‌ها خیلی‌ها را سر عقل خواهد آورد و امیدوارم که منتخبان مجلس یازدهم واقعیت‌های جامعه را ببینند. میرلوحی، کشور را درگیر ابرچالش‌های جدی دانست و گفت: با توجه به همسو بودن جریان پیروز در انتخابات اخیر مجلس با دیگر نهادها امیدواریم که بتوانند با حفظ انسجام برای حل ابرچالش‌های کشور با دولت همکاری و تعامل مثبتی را داشته باشند.

وی به پایین بودن مشارکت در انتخابات اخیر مجلس و پایین بودن نسبت آرای منتخبان اصولگرای این مجلس با لیست امید مجلس دهم اشاره کرد و افزود: منتخبان اصولگرا باید برای جذب قشر خاکستری جامعه که در انتخابات مشارکت نکردند تلاش کنند و مطالبات آنها را پیگیری کنند.

عضو شورای مرکزی مجمع دانش آموختگان ایران اسلامی، شعار اصولگرایان در انتخابات برای بهبود معیشت مردم را یادآور شد و تصریح کرد: امیدواریم بتوانند با تعامل مثبت با دولت، این شعارها را محقق کنند و مثل دوران احمدی نژاد با تنش زایی زمینه تصویب قطعنامه‌های بین المللی علیه ایران را فراهم نکنند.

میرلوحی خواستار توجه منتخبان مجلس یازدهم به مشکلات اقتصادی داخلی، تحریم‌ها، آسیب‌های اجتماعی، اشتغال، بحران ارزی، مسائل بهداشتی و وضعیت بین‌المللی ایران شد و گفت: این شرایط اقتضا می کند که منتخبان مجلس یازدهم، مسئولانه و با تدبیر بدون حاشیه‌سازی به فکر مسائل جامعه و مطالبات مردم باشند.

وی درباره دلایل تاریخی پایین آمدن نرخ مشارکت در انتخابات دوم اسفندماه نیز گفت: امام خمینی(ره) با اتکا به مشارکت مردم، معادلات دنیا را بعد از پیروزی انقلاب به هم ریخت و شعار نه غربی نه شرقی را مطرح کرد.

نائب رئیس مجمع استانداران جمهوری اسلامی ایران با اشاره به فشارهایی که دو بلوک شرق و غرب در دوران جنگ تحمیلی و بعد از آن به ایران آوردند نیز تصریح کرد: امام (ره) برای مقابله با این دو بلوک به پشتیبانی مردم متکی بود و خواستار حضور مردم در انتخابات، بخش‌های علمی، خودکفایی، مقاومت، دفاع از مرزها و دیگر حوزه های دفاع از انقلاب شد.

میرلوحی به موفقیت‌های مرحوم اکبر هاشمی رفسنجانی در سازندگی کشور اشاره و در عین حال تاکید کرد: در دور دوم انتخابات ریاست جمهوری هاشمی، مشارکت پایین آمد اما باز شدن فضای سیاسی کشور در انتخابات ۷۶، موجب افزایش مشارکت مردم در انتخابات شد.

◆مجلس یازدهم برای جلب نظر بخش خاکستری جامعه برنامه‌ریزی کند

وی، نقش تعیین کننده بخش خاکستری جامعه ایران برای تعیین سرنوشت انتخابات و رقم زدن مشارکت بالا را یادآور شد و افزود: هر جا فضا برای حضور بخش خاکستری جامعه باز شده، مشارکت افزایش یافته است.

این فعال اصلاح‌طلب در این بررسی تاریخی به افزایش مشارکت در انتخابات ۹۴ و ۹۶ نیز اشاره کرد و افزود: در این انتخابات شاهد اوج مشارکت بودیم و دو جریان اصلاح‌طلب و اصولگرا خیلی قوی به صحنه آمدند اما متاسفانه بعد از انتخابات، شرایط به سمتی رفت که حوادث دی ماه ۹۶ و بعد مرداد ۹۷ و آبان ۹۸ پیش آمد.

میرلوحی خواستار بررسی چرایی دگرگونی فضای سیاسی کشور تنها ۶ ماه بعد از انتخابات اردیبهشت ۹۶ شد و افزود: از دی ماه ۹۶ تاکنون به فاصله‌های کوتاهی کشور درگیر نارضایتی‌های جمعی شده است.

وی به تاکید مقام معظم رهبری برای شنیدن صدای معترضان از سوی همه مسئولان اشاره و تصریح کرد: یا خوب تحولات اتفاق افتاده را بررسی نکردیم یا بررسی کردیم اما به نتایج بررسی توجه نداریم.

عضو شورای عالی سیاست گذاری اصلاح‌طلبان گفت: مقام معظم رهبری فرمودند خطاب این اعتراضات، همه هستند و کسی خودش را مستثنی نکند ولی متاسفانه برخی توجه نکردند.

میرلوحی با قدردانی از حضور پرشور مردم در انتخابات مختلف و در شرایط تحریم و جنگ در دوران بیش از چهار دهه بعد از انقلاب اسلامی تاکید کرد: مردم در ۲۲ بهمن امسال و در مراسم تشییع سردار سلیمانی، پرشور حضور پیدا کردند اما برخی مسئولان این حضور را به حساب خودشان گذاشتند و مردم را به حساب نیاوردند. وی خواستار حضور پررنگ مردم در تصمیم‌گیری‌های مسئولان شد و افزود: مردم بعد از ۴۰ سال مقاومت و فداکاری در شرایط سخت جنگ و تحریم، انتظار دارند که به نیازهایشان، اشتغالشان، اقتصادشان، درآمدشان، کرامتشان و دیگر نیازهایشان توجه شود.

این فعال سیاسی به عملی نشدن برخی وعده‌های مسئولان به مردم اشاره کرد و تصریح کرد: اگر پازلی از جمعیت کشور فراهم کنیم باید بررسی کنیم برای هر کدام از اقشار چه باید می کردیم و نکردیم؛ ما به فرهنگیان، جوانان، زنان، معلولان، مرزنشینان، بازنشستگان و دیگر اقشار چه قول‌هایی داده‌ایم و چه مقدار از آنها عملی شده است.

میرلوحی، ردصلاحیت‌ها در انتخابات اخیر مجلس را یادآور شد و گفت: انتظار می‌رفت با توجه به شرایط کشور و حوادث آبان‌ماه، شورای نگهبان با دید بازتری در مورد احراز صلاحیت اقدام کند اما این بار شورای نگهبان حداقل یک جناح فعال کشور را محدود کرد و جریان اصلاحات هم وقتی دید شرایط آماده نیست لیست نداد و مثل انتخابات ۹۴ و ۹۶ حضور فعال نداشت. عضو پنجمین دوره شورای اسلامی شهر تهران و ری و تجریش، اقدامات همه بخش‌های کشور از جمله احزاب و جریان‌های سیاسی و نهادهای مختلف در سال‌های اخیر را در کاهش نرخ مشارکت مردم در انتخابات مجلس شورای در سال ۹۸ موثر دانست.

نکته

اصولگرایان و مجلس دهم؛

آتش‌زدن برجام و طومارنویسی علیه FATF

دستیابی به چهارمین پیروزی متوالی در کسب اکثریت کرسی‌های مجلس، طیف‌های مختلف اصولگرا را در انتخابات سال ۹۴ و برای حوزه‌های انتخابیه سراسر کشور زیر چتر «ائتلاف بزرگ اصولگرایان» جای داد. با این حال، نتیجه انتخابات برای این جریان مطلوب نبود.

انتخابات مجلس دهم تحت تاثیر پیروزی «حسن روحانی» در انتخابات خردادماه ۹۲، موفقیت دستگاه دیپلماسی دولت یازدهم در دستیابی به توافق هسته‌ای با ۱+۵ و بهبود چشمگیر شاخص‌های اقتصادی به عرصه‌ای برای قدرت‌نمایی جریان‌های حامی دولت به خصوص اصلاح‌طلبان و میانه‌روها مبدل شد.

این در حالی بود که اصولگرایان هنوز از شوک نتیجه انتخابات ریاست‌جمهوری خارج نشده بودند و اکثریت مطلق خود در مجالس هفتم، هشتم و نهم را در حال از دست‌رفتن می‌دیدند. هراس از افتادن اکثریت مجلس به دست رقبای سیاسی باعث شد تا اصولگرایان بکوشند رویه‌ای متفاوت با انتخابات سال‌های ۹۰ و ۹۲ را در پیش گیرند.

در انتخابات اسفند ماه سال ۹۰ برای مجلس نهم، ارائه لیست‌های متفاوت به ویژه دودستگی اصولگرایان ذیل دو فهرست «جبهه متحد اصولگرایان» و «جبهه پایداری» اوج انشقاق این جریان را به نمایش گذاشت. دو سال بعد در انتخابات ریاست‌جمهوری هم همین انفکاک میان اصولگرایان به وقوع پیوست.

در انتخابات ریاست‌جمهوری، نامزدهای اصولگرا یعنی «محمدباقر قالیباف»، «سعید جلیلی»، «محسن رضایی» و «علی اکبر ولایتی» هیچکدام به نفع دیگری از رقابت‌ها کنار نکشیدند و تنها «غلامعلی حداد عادل» بود که به وعده خود در ائتلاف موسوم به ۱+۲ (با قالیباف و ولایتی) عمل کرد. این در حالی بود که «محمدرضا عارف» نامزد اصلاح‌طلبی مشی متفاوتی را با رقبای اصولگرا به نمایش گذاشت و اعلام کرد به سود روحانی از رقابت‌ها کنار می‌رود.

با توجه به این تجارب، اصولگرایان برای انتخابات هفتم اسفند ۹۴ ناگزیر راه ائتلاف را برگزیدند؛ راهی که البته برای آنان بی دردسر و ساده نبود.

◆اصولگرایان و انتخابات هفت اسفند

چالش‌های اصولگرایان بر عکس رقبای اصلاح‌طلب و اعتدالی از مرحله بررسی صلاحیت‌ها شروع نشد. در انتخابات دهم مجلس بنابر اعلام وزیر کشور از مجموع ۱۲ هزار و ۷۲ نفر داوطلب نمایندگی مجلس شورای اسلامی، تعداد ۱۰ هزار و ۹۶۷ نفر تایید و پس از بررسی هیات‌های نظارت و شورای نگهبان، نهایتاً ۵ هزار و ۹۴۴ نفر تائید صلاحیت شدند. از میان رد صلاحیت‌شده‌ها کمتر نامی از اصولگرایان دیده می‌شد. از معدود اصولگرایان رد صلاحیت شده می‌توان به «حمید رسایی» از چهره‌های شاخص جبهه پایداری در مجلس نهم می‌توان اشاره کرد. پس از مشخص شدن نامزدهای پرشمار اصولگرا، سازوکارهای همگرایی درون جریانی و مذاکرات مربوط به بستن لیست نامزدهای حاضر در «ائتلاف بزرگ اصولگرایان» در سراسر کشور آغاز شد.

به عنوان مثال ۱۸۰ تن از اصولگرایان نامزد نمایندگی در تهران میثاق‌نامه جمعی را امضا کردند تا پس از اعلام لیست پایتخت از رقابت‌ها کنار روند.

با این حال، اعلام لیست‌های انتخاباتی مربوط به ائتلاف بزرگ، نارضایتی‌های بسیاری را میان اصولگرایان برانگیخت. به عنوان مثال بسیاری لیست سی نفره اصولگرایان در تهران را نتیجه سهم‌خواهی یا به عبارتی زیاده‌خواهی پایداری‌ها دانسته و نسبت به ترکیب نامتوازن آن و نادیده‌گرفتن تشکل‌ها و چهره‌های سنتی و میانه‌رو اصولگرایی اعتراض کردند. از میان معترضان برخی از رقابت‌ها کنار کشیدند و گروهی اعلام کردند به عنوان نامزد مستقل به رقابت ادامه می‌دهند. در میان اصولگرایان بیرون مانده از لیست چهره‌هایی چون «حسن غفوری فرد»، «حسن بیادی»، «مهدی کوچک‌زاده»، «سیدشهاب الدین صدر» و ... به چشم می‌خورد. در راس لیست نامزدهای اصولگرایان پایتخت اما نام غلامعلی حداد عادل قرار گرفت. دیگر اعضای شاخص این فهرست «مرتضی آقاتهرانی» از پایداری، «محمدحسین ابوترابی فرد» نایب رئیس مجلس نهم از «جامعه روحانیت مبارز»، «مرضیه وحید دستجردی» وزیر بهداشت دولت نهم، «یحیی آل اسحاق» از حزب «موتلفه اسلامی»، «احمد توکلی»، «الیاس نادران» و... بودند.

شمارش آرای پایتخت نشان داد که هیچ کدام از نامزدهای اصولگرای پایتخت نتوانسته‌اند آرای لازم را برای ورود به بهارستان به دست آورند. در انتخابات مجلس دهم حداد عادل با حدود یک میلیون و ۶۰ هزار رای و با بیست هزار رای کمتر از «عبدالرضا هاشم‌زائی» آخرین منتخب تهران از لیست امید در جایگاه سی و یکم قرار گرفت.

نفرات آخر لیست اصولگرایان تهران از لحاظ تعداد آرا هم «مسعود میرکاظمی» و «محمد ناظمی اردکانی» وزرای دولت احمدی‌نژاد بودند که توانستند حدود ۶۵۰ هزار رای کسب کنند. از میان اصولگرایان تهران و حومه تنها «سیدحسین نقوی حسینی» از ورامین توانست به مجلس راه یابد.

ایمان

سیاسی، اجتماعی، فرهنگی، علمی، ورزشی و هنری

صاحب امتیاز و مدیر مسئول: حیدر ضیغمی
قائم مقام مدیر مسئول و سردبیر: حسین عبداللهی
مدیر تحریریه: روح‌الله کرمانی جمکرانی
طراح و صفحه‌آرا: محسن عبداللهی
عضو انجمن مدیران روزنامه‌های غیر دولتی آئین‌نامه اخلاق حرفه‌ای قابل مشاهده در سایت
تلفن: ۳۲۹۰۳۲۰۹ - ۳۲۹۰۶۱۶۰ صندوق پستی: ۴۴۹۵/ ۳۷۱۸۵
نشانی: قم- بلوار شهید صدوقی، کوچه ۲۶ ممیز یک پلاک ۴۷
www.emandaily.ir eimannews@yahoo.com

چاپ هشتم ۱۳ (روزنامه) ۹۶
توزیع: نشر گستر ۰۶۱-۴۴۴۰۰۹۰۶

شنبه - دهم اسفند ماه ۱۳۹۸ - سال بیست‌ودوم- شماره ۴۹۹۳

اذان صبح: ۵/۲۰ طلوع آفتاب: ۰۶/۴۲ اذان ظهر: ۱۲/۱۹ اذان مغرب: ۱۸/۱۵

پیامبر اکرم (ص):

هر کس یک شبانه روز از بیماری پرستاری کند، خداوند او را با ابراهیم خلیل محشور می کند.

ثواب الأعمال ص ۳۴۱

اخبار

سید عبدالله میرابراهیمی اعلام کرد

اقدامات بهداشتی سازمان مدیریت پسماند قم برای مقابله با کرونا

مدیرعامل سازمان مدیریت پسماند شهرداری قم با اشاره به اهمیت حفظ سلامت تمام شهروندان، گفت: حساسیت‌های سازمان برای اقدامات پیشگیرانه در این دوره افزایش پیدا کرده است.

سید عبدالله میرابراهیمی با ابراز امیدواری نسبت به رعایت نکات ایمنی و بهداشت فردی توسط شهروندان، اظهار داشت: با رعایت نکات بهداشتی و فردی این دوره را به خوبی و بدون کمترین آسیب سپری خواهیم کرد. مدیرعامل سازمان مدیریت پسماند شهرداری قم ادامه داد: آموزش های لازم به صورت چهره به چهره به تمام عوامل اجرایی در بخش تفکیک اعم از کارگران سایت دفن پسماند (البرز)، کارخانه پردازش و نیروهای شرکت‌های پیمانکاری در بخش جمع‌آوری و پردازش و همچنین عوامل گشت و کنترل نظارت در سطح مناطق ارائه شد. میرابراهیمی با اشاره به توزیع بروشورهای آموزشی در میان عوامل اجرایی شرکت‌های پیمانکاری، ادامه داد: به منظور حفظ سلامت پرسنل، ناظران و تمامی کارکنان به تجهیزات مراقبتی و بهداشتی شامل ماسک‌های بهداشتی و دستکش یکبار مصرف مجهز شده‌اند تا در فعالیت‌های نظارتی خود از آنها استفاده کنند. وی با اشاره به ارائه آموزش‌های لازم در زمینه خود مراقبتی به متصدیان ایستگاه‌های بازیافت و مأموران جمع‌آوری پسماند خشک، تصریح کرد: برنامه های آموزشی شامل ارائه آموزش‌های شفاهی به همراه تهیه و نصب پوسترهای آموزش برای پیشگیری از انتقال این ویروس در نظر گرفته شده است. مدیرعامل سازمان مدیریت پسماند شهرداری قم همچنین خاطرنشان کرد: ضدعفونی محل و اشیا داخل غرفه‌ها، حفظ فاصله مطمئن با شهروندان و مراجعه کنندگان و استفاده از ملزومات بهداشتی نظیر ماده ضدعفونی کننده، ماسک و دستکش از مواردی است که به متصدیان جهت رعایت تاکید شده است. میرابراهیمی به خرید اقلام بهداشتی و در اختیار قرار دادن کلیه عوامل اجرایی اشاره کرد و گفت: هماهنگی با شرکت‌های پیمانکار جهت تخلیه غرفه ها به منظور گند زدایی و تخلیه سریع پسماندهای خشک جمع‌آوری شده به صورت مستمر صورت گرفته است.

معاون خدمات شهری شهرداری قم؛

خرید ۷ میلیارد تومان ماشین آلات جهت رفع آب گرفتگی معابر

معاون خدمات شهری شهرداری قم گفت: با توجه به تغییر اقلیم بازنگری طرح آب‌گرفتگی شهر در دستور کار شهرداری قرارگرفته و ۸۰ پروژه تا امروز در سطح شهر اجراشده است. سید امیر سامع با اشاره به بارش‌های اخیر در قم از آمادگی شهرداری برای مقابله با سیلاب خبر داد وگفت: اقدامات پیشگیری جهت جلوگیری از آب‌گرفتگی معابر در همه مناطق انجام‌شده است. معاون خدمات شهری و امور اجتماعی شهرداری قم اعتبار هزینه شده در اجرای ۸۰ پروژه‌ها در مناطق را بالغبر ۱۵ میلیارد تومان اعلام کرد و افزود: اقدامات لازم جهت اصلاح رودخانه به‌ویژه نزدیک حرم مطهر حضرت معصومه (س) و زیر صحن امام جواد (ع) نیز انجام‌شده است. سامع از اجرای ۸۰ پروژه در مناطق هشت‌گانه شهرداری خبر داد وگفت: با توجه به تغییر اقلیم بازنگری طرح آب‌گرفتگی شهر در دستور کار شهرداری قرارگرفته و مشاوران به‌صورت جامع شهر را مورد پایش قرار داده‌اند. معاون خدمات شهری و امور اجتماعی شهرداری قم خرید ۷ میلیارد تومان ماشین‌آلات جهت رفع آب‌گرفتگی معابر را یکی از اقدامات انجام‌شده در این حوزه عنوان ویادآورشد: اقدامات لازم جهت مدیریت بحران در همه مناطق انجام‌شده و شهرداری در شرایط بحرانی آماده ارائه خدمات لازم به شهروندان است.

مدیرعامل سازمان میادین شهری مطرح کرد

تمهیدات بهداشتی برای مقابله با کرونا در جایگاه های عرضه سوخت

مدیرعامل سازمان میادین میوه و تره‌بار و ساماندهی مشاغل شهری شهرداری قم از اجرای تمهیدات بهداشتی جهت مقابله با کرونا در جایگاه های ۱۰ گانه تحت‌پوشش این سازمان خبر داد. علیرضا مظفری با اشاره به اجرای دستورالعمل های بهداشتی مقابله با کرونا در محوطه داخلی و بیرونی جایگاه‌ها، بیان داشت: ضدعفونی و گندزدایی تجهیزات از قبیل؛ نازل‌ها، دستگاه‌های کارت خوان و شست‌وشوی محیط عمومی جایگاه ها به صورت روزانه و در چند نوبت در دستور کار قرار دارد. مدیرعامل سازمان میادین میوه و تره‌بار و ساماندهی مشاغل شهری شهرداری قم با تأکید بر اینکه حفظ سلامت عمومی جامعه فوق العاده برای ما حائز اهمیت است، افزود: تجهیز کلیه کارکنان جایگاه های CNG به دستکش، ماسک مخصوص و مایع ضدعفونی کننده به دلیل ماهیت خدمات شبانه‌روزی و پیشگیری، از دیگر اقدام سازمان میادین در این زمینه می باشد. مظفری در پایان از همشهریان خواست جهت پیشگیری از انتشار ویروس و آلاینده بودن نازل ها؛ اجازه دهند فرآیند سوخت گیری صرفاً توسط اپراتورها انجام شود.

با مشارکت سپاه و شهرداری قم صورت گرفت

آغاز عملیات گندزدایی معابر و سطوح شهر قم

همزمان با اقدامات مختلف جهت مقابله با شیوع کرونا در قم، معاون اجرایی مرکز بهداشت استان، با اعلام شروع عملیات گندزدایی معابر و سطوح شهر قم با مشارکت سپاه و شهرداری گفت: تا پایان سال هفته‌ای ۲ روز گندزدایی در استان انجام می‌شود. به گزارش روابط عمومی دانشگاه علوم پزشکی قم، محمد عزیزی‌فر در این رابطه افزود: با انجام این کار، بخشی از بار میکروبی شهر کاسته می‌شود و بر اپیدمی کرونا میزانی کنترل خواهیم شد. وی خاطرنشان کرد: بر اساس توافقی که میان مرکز بهداشت، سپاه و شهرداری انجام شده، گندزدایی کلیه معابر و سطوح شهر قم در دستور کار قرار گرفته است. وی افزود: گندزدایی اطراف بیمارستان‌ها، حرم مطهر و جمکران در اولویت قرار گرفته و کار از عصر امروز آغاز شده است و شهرداری نیز مراکز عمومی از جمله ایستگاه‌های اتوبوس و تاکسی را گندزدایی خواهد کرد. شهروندان قمی برای طرح هرگونه پرسش در مورد ویروس کرونا می‌توانند با شماره تلفن‌های ۳۶۶۲۰۰۲۳، ۳۶۶۲۰۹۹۹، ۳۶۷۰۶۰۳۰ و ۳۶۷۰۴۳۶۸ (با پیش‌شماره ۰۲۵) تماس بگیرند.

شهردار منطقه هشت قم خبرداد

جدولگذاری طولی باغچه‌های رینگ پردیسان

شهردار منطقه هشت قم از جدولگذاری طولی باغچه‌های حدفاصل بلوار ابوطالب تا بلوار امام علی(ع) خبرداد.

ابوالفضل مستقیمی گفت: با توجه به اهمیت توسعه فضای سبز در معابر عمومی و با توجه به احداث رینگ پردیسان اقدام به کاشت و باغچه سازی در این مسیر با استفاده از جداول سنگی شده است. شهردار منطقه هشت قم در ادامه اظهار کرد: این پروژه در مسیری به طول ۲ کیلومتر با هزینه ۳میلیارد ریال در رینگ پردیسان حدفاصل بلوار ابوطالب تا بلوار امام علی(ع) انجام شده است. مستقیمی در ادامه خاطرنشان کرد: اجرای طرح فوق در راستای حفظ و توسعه باغچه‌سازی طولی می‌باشد. وی در ادامه با بیان اینکه جهت اجرای این عملیات اقدام به خاکبرداری و حمل نخاله‌های پیاده‌رو به مساحت شش هزار متر مربع شده است، افزود: با اجرای این طرح اقدام به کاشت نهال در طول مسیر شده و تسطیح و خاکریزی پیاده رو در مسیر فوق نیز همزمان صورت گرفته است.

رئیس اداره بیابان اداره کل منابع طبیعی و آبخیزداری استان قم:

هفت هزار هکتار نهال کاری در مناطق بیابانی قم حفاظت و قرق می‌شود

رئیس اداره بیابان اداره کل منابع طبیعی و آبخیزداری استان قم گفت: تاکنون طرح‌های مدیریت جنگل‌های دست کاشت مناطق بیابانی در مساحتی نزدیک به هفت هزار هکتار در مناطق حسین‌آباد میش‌مست و کوه نمک مورد مطالعه قرار گرفته و علاوه بر اینکه اجرای آن به پایان رسیده، امروز توسط پیمانکار مورد حفاظت و قرق قرار گرفته است. صادق آبروش با بیان اینکه عملیات پرورشی جنگل‌های دست‌کاشت با استفاده از ظرفیت متخصصان آزاد و مردم بومی در هر منطقه صورت می گیرد، گفت: علت استفاده قابل توجه اداره کل منابع طبیعی و آبخیزداری استان قم از ظرفیت پیمانکاری این است که برنامه‌ها و پروژه‌های این اداره کل با توجه به شرایط اعتباری و فصلی به صورت مقطعی دنبال می‌شود. آبروش ادامه داد: بعد از کاشت درختچه به مدت دو سال، عرصه نیازمند مراقبت و آبیاری ویژه است و سالانه ۶ الی هفت مرتبه درختچه آبیاری می‌شود و بعد از اتمام این دو سال نیز عملیات حفاظت و قرق با استفاده از ظرفیت پیمانکار به روش مناقصه و با نظارت مقیم یگان حفاظت و نظارت عالی اداره بیابان دنبال می‌شود. وی خاطرنشان کرد: تاکنون طرح‌های مدیریت جنگل‌های دست کاشت مناطق بیابانی در مساحتی نزدیک به هفت هزار هکتار مورد مطالعه قرار گرفته و علاوه بر اینکه اجرای آن به پایان رسیده، امروز توسط پیمانکار مورد حفاظت و قرق قرار گرفته است. آبروش با بیان اینکه امروزه نیز چهار هزار هکتار از مساحت بیابان‌های استان نیازمند نهال کاری است، تصریح کرد: در صورت تامین اعتبار، مطالعه مورد نیاز به صورت دقیق انجام می‌شود و اجرای طرح در دستور کار قرار می گیرد.

کاریکاتور

◀ کرونا را غرق می کنیم.

طرح: مسعود شجاعی طباطبایی

جزییات آتش سوزی در یک مجتمع مسکونی در خیابان انسجام قم؛

حریق در سحر

این حادثه ۵ فوتی و ۳۸ مصدوم به همراه داشت

بامداد روز جمعه براثرآتش سوزی و حریق گسترده در مجتمع ۲۲۵ واحدی سحر در خیابان شهیدان محرابی منطقه انسجام قم،۵نفر جان خود را ازدست دادند و ۳۸ نفر نیز مصدوم و به بیمارستان منتقل شدند و ۱۶۰ نفر از ساکنان این مجتمع که محبوس شده بودند با کمک نیروهای آتش‌نشانی خارج شدندو این آتش سوزی قبل طلوع آفتاب اطفا شد.

جعفری مدیرعامل سازمان آتش نشانی شهرداری قم در خصوص جزییات وقوع این آتش سوزی در مجتمع ۲۲۵ واحدی سحر در خیابان شهیدان محرابی منطقه انسجام قم گفت :رأس ساعت ۳ بامداد وقوع آتش سوزی در این مجتمع مسکونی به آتش نشانی گزارش شد.وی تأکید کرد: با توجه به گسترده بودن حریق بلافاصله خودروهای عملیاتی شامل ۱۲ خودرو عملیاتی و ۲ تیم نجات، سه نردبان نجات و... به محل حادثه اعزام شدند.

◆ نجات ۱۶۰ نفر از ساکنان محبوس شده توسط نیروهای آتش نشانی

مدیرعامل سازمان آتش نشانی شهرداری قم یادآور شد: آتش سوزی در طبقات منفی این مجتمع رخ داد و برای امداد رسانی و اطفا حریق ۱۵۰ نفر از آتش نشانان در محل حضور یافتند. وی با اشاره به وقوع آتش سوزی در طبقات منفی یک و منفی دو این مجتمع گفت: بیش از ۱۶۰ نفر از ساکنان از مجتمع خارج شدند که ۳۸ نفر به دلیل مشکلات تنفسی توسط عوامل اورژانس به بیمارستان منتقل شده و ۲۸ نفر هم به صورت سرپایی درمان شدند.

◆ کل خودروهای پارک شده در مجتمع در آتش سوختند

جعفری با اشاره به حضور خودروهای شهرداری، اورژانس و عوامل انتظامی در محل حادثه یادآور شد: متأسفانه در این حریق گسترده ۵ نفر (دو زن و دو مرد) هنگام فرار در راهروها دچار دود گرفتگی شده و فوت کردند و یک کودک دو ساله هم در بیمارستان جان باخت. کریمی سخنگوی سازمان آتش نشانی شهرداری قم نیز با بیان اینکه تقریبا کل خودروهای پارک شده در پارکینگ این مجتمع ۲۲۸ واحدی در آتش سوختند گفت: آتش‌نشانی مشغول پاکسازی خودروهای سوخته در پارکینگ است و تا پاکسازی و بررسی صورت نگیرد امکان علت‌یابی حادثه نیست.

◆ انتقال ۳۸ نفر از مصدومان حادثه به مراکز درمانی قم

سخنگوی سازمان اورژانس کشور نیزدر گفت و گویی درباره جزییات این آتش سوزی و حریق گسترده در خیابان انسجام قم گفت : متاسفانه این حادثه ۵ فوتی و ۶۶ نفر مصدوم به همراه داشت. مجتبی خالدی اظهار کرد: ساعت ۰۳:۱۱ دقیقه بامداد روز جمعه وقوع حریق در چند بلوک آپارتمانی به اورژانس کشور اعلام شد که بلافاصله ۱۲ آمبولانس به محل حادثه واقع در انسجام، خیابان محرابی اعزام شدند. وی با بیان اینکه اولین آمبولانس در مدت زمان پنج دقیقه به محل رسید ادامه داد: در محل مشاهده شد که در چند بلوک آپارتمانی حریق رخ داده است بنابراین نیرو های امدادی بلافاصله اقدامات لازم را انجام دادند و ضمن بررسی علایم حیاتی و وضعیت جسمانی مصدومان این حادثه تاکنون ۳۸ نفر را به مراکز درمانی منتقل کردند. به گفته وی، ۱۰ نفر از مصدومان به مرکز درمانی بهشتی، ۱۳ نفر به مرکز درمانی ولیعصر و ۱۰ نفر به مرکز درمانی گلپایگانی منتقل شدند. وی افزود: همچنین افرادی که دچار مصدومان سطحی و مسمومیت شده بودند در محل حادثه توسط استقرار اتوبوس آمبولانس درمان سرپایی شدند و بهبود یافتند.وی درپایان گفت گفت: هماهنگی های لازم برای انتقال دو تن از مصدومان به تهران نیز انجام شده است. همچنین متاسفانه تاکنون پنج نفر نیز بر اثر وقوع این حریق جان خود را از دست داده اند. خیابان انسجام یکی از مناطق شهر قم می باشد که شاهد وجود مجتمع های بزرگ مسکونی درآن هستیم که انتقادهای زیادی در خصوص وجود تعداد زیاد این گونه مجتمع ها از سوی کارشناسان به همراه داشتند وهشدارهای نیزدرخصوص بروز برخی حوادث دراین منطقه داده شده است .

استاندار قم: با کمک نیروهای مسلح

بیمارستان صحرایی در قم راه اندازی می شود

استاندار قم گفت: در روزهای آینده با کمک نیروهای مسلح یک بیمارستان صحرایی در قم راه اندازی می شود. بهرام سرمست با اعلام این خبر اظهارداشت : با توجه به سیر صعودی مبتلایان به ویروس کرونا، به زودی یک بیمارستان صحرایی در قم راه اندازی می شود.

سرمست افزود: تکمیل بیمارستان‌های مادر وامیرالمومنین (ع) تامین اقلام ضد عفونی و ماسک و همچنین حمایت بیشتر از نیروهای بیمارستانی از دیگر برنامه‌های استان برای مقابله با ویروس کرونا است.

وی بر لغو برگزاری اجتماعات در استان تاکید کرد و افزود: تمامی اقدامات لازم برای توقف شیوع بیماری کرونا صورت گرفته است. سرمست از برگزاری روزانه جلسات ستاد بحران استان خبر داد و گفت: تنها در صورتی که همه مردم، نهادها و مسئولین برای مبارزه با این بیماری متحد شوند بر این بیماری فائق می‌شویم در غیر این صورت در سطح استان و کشور دچار مشکل خواهیم شد.

◆ مهم‌ترین اولویت دولت سلامت عمومی مردم است

استاندار قم، با بیان اینکه مهم‌ترین اولویت دولت سلامت عمومی مردم است، سیاست های اتخاذ شده در این راستا را مورد توجه قرار داد و گفت: مقابله با ویروس کرونا نیازمند مشارکت همگانی است. سرمست پیگیری برای تامین تجهیزات مورد نیاز در استان قم را مورد توجه قرار داد و گفت: وزارت بهداشت در این راستا اقدامات مناسبی را انجام داده است. استاندار قم توزیع ماسک و تجهیزات بهداشتی در سطح استان را نیز مورد توجه قرار داد و تصریح کرد: در این راستا با محوریت دانشگاه علوم پزشکی استان از همه ظرفیت ها از جمله نیروهای بسیج استفاده شده است. وی با اشاره به قرنطینه نمودن ۲ بیمارستان کامکار و فرقانی و رزرو ۲ بیمارستان دیگر در استان قم در راستای مقابله با ویروس کرونا گفت: اقدامات لازم برای پذیرش و خدمات رسانی به بیماران صورت پذیرفته است. سرمست نگاه ویژه وزارت بهداشت به استان قم را مورد توجه قرار داد و تصریح کرد: رئیس محترم جمهور، رئیس محترم مجلس شورای اسلامی و معاون اول رئیس جمهور به تناوب طی تماسهایی پیگیر مسائل مرتبط با شیوع ویروس کرونا بوده و دستورات لازم را صادر نمودند.

◆ قرنطینه خانگی بهترین نوع قرنطینه است

وی با اشاره به ارائه آموزش های لازم به مردم در راستای جلوگیری از شیوع این بیماری گفت: رعایت بهداشت فردی و قرنطینه نمودن افراد مشکوک به این بیماری در منازل بهترین راه پیشگیری از این بیماری می باشد.

وی سلامت مردم را مهمترین اولویت مسئولین دانست و خاطرنشان کرد: مردم باید ضمن همراهی و رعایت مسائل بهداشتی فردی و محیطی از حضور در مکان های پرازدحام خودداری کنند. سرمست ضمن تشکر از اعضای محترم شورای تامین، ستاد پیشگیری، هماهنگی و فرماندهی عملیات پاسخ به بحران استان و قرارگاه پدافندزیستی استان از خدمات و تلاشهای ارزشمند کادر درمانی و پرستاری بیمارستان‌های قم قدردانی نمود.

قائم مقام دانشگاه علوم پزشکی قم تشریح کرد

آخرین وضعیت شیوع بیماری کرونا درقم

قائم مقام دانشگاه علوم پزشکی قم با بیان اینکه کمتر از ۲۰ بیمار در استان به علت ابتلا به بیماری کرونا جان خود را از دست داده اند، گفت: از ۳۰ بهمن تاکنون ۳ هزار نفر به مراکز بهداشتی و درمانی مراجعه کرده اند و در حال حاضر ۵۸۰ بیمار بستری و بقیه مرخص شده‌اند. علی ابرازه در خصوص آخرین وضعیت شیوع بیماری کرونا گفت: پس از ابتلای دکتر قدیر رئیس دانشگاه علوم پزشکی قم به بیماری کرونا، هم اکنون دو معاون وی و ۱۰ نفر از پزشکان و پرستاران قم هم به این بیماری مبتلا شده‌اند. وی تاکید کرد: در صورتی که مسائل بهداشتی به درستی در قم رعایت نشود شاید نیاز به تخت ما، به دو تا سه هزار هم برسد. دکتر ابرازه با بیان اینکه در ۲۴ ساعت گذشته بیش از ۴۹۰ نفر در خصوص ابتلا به بیماری کرونا به اورژانس مراجعه کرده اند گفت: از این تعداد بیش از ۳۰۰ نفر پس از چند ساعت ترخیص و بقیه در بیمارستان های فرقانی، کامکار و علی ابن ابیطالب (ع) بستری شدند.

◆ تعداد فوتی ها زیر ۲۰ نفر و تعداد بستری ها ۵۸۰ نفر

قائم مقام دانشگاه علوم پزشکی قم با بیان اینکه کمتر از ۲۰ بیمار در استان به علت ابتلا به بیماری کرونا جان خود را از دست داده اند، افزود: از ۳۰ بهمن تاکنون ۳ هزار نفر به مراکز بهداشتی و درمانی مراجعه کرده اند و در حال حاضر ۵۸۰ بیمار بستری و بقیه مرخص شده اند. وی به فرایند درمان بیماران مبتلا و مشکوک به ویروس کرونا در قم پرداخت و افزود: این بیماران طبق پروتکل های وزارت بهداشت تحت درمان دارویی قرار می گیرند.

◆ تلاش میکنیم بیمارستان امیرالمومنین، پیش از سال جدید راه اندازی شود

دکتر ابرازه از توزیع ۱۷۰ هزار بسته ماسک و محلول ضدعفونی کننده میان خانوارهای قمی خبر داد و گفت: با همکاری سپاه پاسداران انقلاب اسلامی و مرکز بهداشت، عملیات ضدعفونی کردن خیابان ها و مراکز عمومی استان از روز پنجشنبه آغاز شده است. وی در پایان با ابراز امیدواری از راه اندازی هر چه سریع تر بیمارستان امیرالمومنین (ع) گفت: امیدواریم با مساعدت بیشتر وزارت بهداشت، درمان و آموزش پزشکی تا قبل از سال جدید این بیمارستان راه اندازی شود.

◆ احتمال نیاز قم به آماده سازی بیمارستان صحرایی

وی با اشاره به اینکه در حال حاضر ظرفیت بیمارستان‌های کامکار و فرقانی تکمیل شده است، بیان کرد: در صورتی که این بیماری در قم به اوج خود برسد، یک بیمارستان صحرایی را آماده سازی خواهیم کرد.

◆ رعایت قرنطینگی خانگی مورد اهتمام خانواده ها باشد

وی با اشاره به اینکه قرنطینه شدن شهر کار فرهنگی مناسبی نیست بیان کرد: در حال حاضر ظرفیت بیمارستان کامکار و فرقانی تکمیل شده و بیمارستان امام رضا نیز از دوشب قبل در چرخه پذیرش بیماران قرار گرفته است. ابرازه راهکار موثر برای جلوگیری از شیوع این ویروس را قرنطینه خانگی دانست و تاکید کرد: مردم باید یک تا دو ماه و در ایام نوروز خود را در منازل قرنطینه کنند. قائم مقام دانشگاه علوم پزشکی قم از آماده سازی بیمارستان علی بن ابیطالب خبر داد و گفت: در صورت نیاز سپاه و ارتش نیز بیمارستان های صحرایی خود را در قم مستقر خواهند کرد.

◆ آغاز به کار دستگاه تولید ماسک در قم

قائم مقام دانشگاه علوم پزشکی قم درادامه از آغاز به کار دستگاه تولید ماسک در این استان خبر داد و گفت: روزانه ۲۰۰ هزار ماسک در استان تولید می‌شود. ابرازه اظهار کرد: با توجه به برخی از مشکلات در خصوص تامین ماسک مورد نیاز برای شهروندان، دانشگاه علوم پزشکی نسبت به استقرار دستگاه تولید ماسک در قم اقدام کرد. وی بیان کرد: این دستگاه روزانه می تواند ۲۰۰ هزار ماسک را تولید کرده و با این اقدام نیاز داروخانه‌ها و مراکز درمانی استان تامین خواهد شد. قائم مقام دانشگاه علوم پزشکی قم یادآور شد: این دستگاه کاملا اتوماتیک بوده و به صورت کامل اقدام به دور دوزی، کش گذاری و بسته بندی خواهد کرد.

◆ معابر شهر قم دوبار در هفته ضدعفونی می‌شود

معاون اجرایی مرکز بهداشت استان قم نیزاز آغاز عملیات گندزدایی معابر و سطوح شهر مقدس قم با مشارکت سپاه و شهرداری خبرداد و گفت: تا پایان سال هفته‌ای دو روز ضدعفونی معابر در استان قم انجام خواهد شد و با این اقدام بخشی از بار میکروبی شهر کاسته می‌شود.

محمد عزیزی‌فر اظهار کرد: بر اساس توافقی که میان مرکز بهداشت، سپاه و شهرداری انجام شده گندزدایی کلیه معابر و سطوح شهر مقدس قم در دستور کار قرار گرفته است. معاون اجرایی مرکز بهداشت استان قم گفت: تا پایان سال هفته‌ای دو روز گندزدایی در استان قم انجام می‌شود تا نقاط مختلف شهر قم پاکسازی و ضدعفونی شود و در این صورت بخشی از بار میکروبی شهر کاسته شده و اپیدمی کرونا میزانی کنترل خواهد شد. وی با بیان اینکه تاکنون ۱۵۰ هزار بسته بهداشتی میان خانواده‌های قمی توزیع شده است، گفت: قرار است در مرحله بعدی ۵۰ هزار بسته بهداشتی دیگر میان خانواده‌ها توزیع شود. عزیزی‌فر مهم‌ترین روش‌های جلوگیری از شیوع کرونا را شست‌وشوی دست‌ها، دست ندادن و حضور نیافتن در اماکن عمومی دانست و عنوان کرد: با رعایت نکات بهداشتی می‌توانیم ویروس کرونا را شکست دهیم.

◆ درمان سرپایی بیماران در کلیه مراکز خدمات جامع سلامت

وی تصریح کرد : در پی بروز وشیوع بیماریهای حاد تنفسی و کروناویروس در شهر مقدس قم ، کلیه مراکز خدمات جامع سلامت سطح شهر از ساعت ۸ صبح تا ۱۴ پذیرای بیماران سرپایی خواهند بود. وی ادامه داد : گرامی می توانند جهت دریافت خدمات درمان سرپایی به مراکز خدمات جامع سلامت محل زندگی خود مراجعه نمایند و پزشکان مراکز طبق دستورالعمل ابلاغی در صورت نیاز، موارد بیماریهای حاد تنفسی را به مراکز درمانی و بیمارستانها ارجاع خواهندنمود.

نامحرمانه

◀ امیر آبادی: بر خلاف شایعات در سلامت کامل قرار دارم

احمد امیرآبادی فراهانی نماینده مردم قم در مجلس شورای اسلامی برخی شایعات در فضای مجازی مبنی بر وخامت حال خود به خاطر ابتلا به ویروس کرونا را رد کرد و گفت: بنده هیچ مشکلی ندارم نمی دانم چرا برخی بر این مسائل اصرار دارند. وی روز پنجشنبه در گفت وگویی خاطرنشان کرد: اتفاقا بر خلاف شایعات مطرح شده، نتیجه تست کرنای بنده منفی بود ولی متاسفانه برخی به دروغ اعلام کردند که بنده بیمار هستم و وضعیت خوبی ندارم. امیرآبادی فراهانی با انتقاد از برخی نمایندگان مجلس نیز گفت: بر خلاف شایعات بنده در سلامت کامل قرار دارم و همه مباحث مطرح شده را رد می کنم. روز پنجشنبه ابوالفضل حسن بیگی از نمایندگان مجلس شورای اسلامی در سخنانی اعلان کرد: بالاخره چند تن از نمایندگان مجلس آلوده به کرونا شدند و حال آقای امیرآبادی بسیار بد است. سخنان این نماینده در فضای مجازی بازتاب زیادی داشت و بسیاری از گروه و کانال های تلگرامی به آن پرداختند.

◀ تست کرونا ابتکار مثبت اعلام شد

مدیرروابط عمومی و مشاور رسانه ای معاون رئیس جمهوری در امور زنان و خانواده از ابتلای معصومه ابتکار به ویروس کرونا خبر داد. خانم فریبا ابتهاج اظهار داشت: با توجه به وجود برخی از علائم آلودگی خانم ابتکار به ویروس کرونا در روز گذشته آزمایش تست این ویروس از ایشان به انجام رسید که صبح امروز جواب آزمایش وی مثبت اعلام شد. مشاور رسانه ای معاون رئیس جمهوری در امور زنان و خانواده تصریح کرد: خانم ابتکار هم اکنون برای سپری کردن دوران بیماری خود در منزل بستری است. وی اظهار داشت: با توجه به احتمال آلودگی اعضای تیم همراه ایشان از همه افراد همراه آزمایش های لازم به انجام رسیده و روز شنبه نتایج آن اعلام خواهد شد.

◀ تقدیر آیت‌الله وحید از تلاش پزشکان و پرستاران

آیت الله وحید خراسانی مرجع تقلید در تماس تلفنی با رئیس دانشگاه علوم پزشکی قم پی گیر آخرین اقدامات در راستای مبارزه با ویروس کرونا شد. وی در این تماس تلفنی ضمن پیگیری اوضاع درمانی انجام شده در استان گفت: سلام من را به تمام پزشکان و پرستاران و کادر درمانی سراسر کشور برسانید. کار شما در این ایام بسیار مهم است و اجر شما عظیم است. در حدیث است که حضرت رسول اکرم (ص) می فرمایند: خداوند متعال نزد قلب‌های شکسته است «عِنْدَ الْمُنْكَسِرَةِ قُلُوبُهُمْ» و قلب بیماران شکسته و دعا نزد ایشان ان‌شاءالله مستجاب است.

◀ تست کرونا حجت‌الاسلام ذوالنور مثبت شد

تست ابتلا به ویروس کرونا حجت الاسلام و المسلمین مجتبی ذوالنور نماینده مردم قم در مجلس شورای اسلامی مثبت اعلام شد. به گزارش روز پنجشنبه پایگاه اطلاع رسانی این نماینده، حجت الاسلام و المسلمین ذوالنوری در پیامی تصویری با اعلام مثبت شدن تست کرونا خود، بیان کرد: بله تست کرونا بنده نیز مثبت شده است؛ این فعلا فراگیر است، جای نگرانی نیست، در قرنطینه هستم، ان شا الله ملت ما بر کرونا غلبه خواهند کرد و کرونا مغلوب مردم شریف ما خواهد شد و ان شا الله مملکت از وجود این ویروس به زودی با رعایت مردم عزیزمان پاکسازی خواهد شد.

◀ شهاب حسینی نشان شوالیه دریافت کرد

شهاب حسینی که تاکنون موفق به دریافت جایزه بهترین بازیگری از جشنواره‌های کن و برلین شده است، طی مراسمی در سفارت فرانسه، نشان شوالیه را از «فیلیپ تیه بو» سفیر این کشور در تهران، دریافت کرد. نشان شوالیه به خاطر خلاقیت هنری یا ادبی یا به خاطر مشارکت در تلالوی هنر و ادب، در فرانسه و در جهان به هنرمندان اعطا می‌شود. در مراسم اهدای نشان شوالیه در کنار شهاب حسینی چهره هایی فرهنگی مختلفی از سایر نقاط جهان حضور داشتند.

◀ سید هادی خسروشاهی به علت ابتلا به کرونا درگذشت

صبح روز، پنجشنبه استاد سید هادی خسروشاهی به دلیل ویروس کرونا در بیمارستان مسیح دانشوری درگذشت. او از چهره های برجسته حوزه علمیه قم بود و فعالیت‌های علمی و سیاسی مهمی از دوران پیش از انقلاب تا سال های اخیر در کارنامه خود داشت. رسول جعفریان از شاگردان وی نوشت: "استاد خسروشاهی که از چند روز پیش در قم گرفتار این بیماری (کرونا) شده بود، نهایتا دیروز ظهر (چهارشنبه) به بیمارستان منتقل شده و پس از تأیید تست کرونا بستری گردید، اما مع الاسف بدلیل کهولت سن امروز صبح به رحمت حق واصل گردید. خداوند ایشان را مشمول رحمت واسعه خویش گرداند."

◀ ملکه رنجبر، بازیگر پیشکسوت درگذشت

مدیرعامل موسسه هنرمندان پیشکسوت از درگذشت ملکه رنجبر، بازیگر پیشکسوت تئاتر، سینما و تلویزیون ایران خبر داد. ملکه رنجبر، بازیگر سینما و تلویزیون کشورمان که با سریال «زیر آسمان شهر» به شهرت رسید، روز (پنجشنبه ۸ اسفند) درگذشت. سیدعباس عظیمی، مدیرعامل موسسه هنرمندان پیشکسوت با اعلام این خبر گفت: «ملکه رنجبر، پیشکسوت سینما، تئاتر و تلویزیون، روزپنجشنبه در بیمارستان کسری دارفانی را وداع گفت و روحش آسمانی شد. ملکه رنجبر در سال‌های گذشته، به دلیل بیماری، بارها در بیمارستان بستری شده بود.

اخبار

تداوم کاهش ساعات کاری دستگاه‌های اجرایی استان قم؛

مدارس قم تا دوشنبه تعطیل است

اداره کل مدیریت بحران قم در اطلاعیه‌ای از تداوم کاهش ساعات کاری دستگاه‌های اجرایی استان قم و تعطیلی مهدکودک‌ها، مدارس و مراکز حوزوی تا دوشنبه خبر داد.

در اطلاعیه اداره کل مدیریت بحران قم آمده است: بر اساس مصوبات جلسه ستاد مقابله با کرونا و پس از تأیید ریاست محترم جمهور، تمامی دانشگاه‌ها و مراکز علمی تا پایان هفته آینده (پنجشنبه ۱۵ بهمن ماه) تعطیل خواهندبود.

در ادامه اطلاعیه تصریح شده است: تمامی مهد کودک‌ها، مدارس و مراکز حوزوی تا روز دوشنبه ۱۲ اسفندماه تعطیل هستند و تمامی تجمعات فرهنگی و سینماها تا ۱۶ اسفندماه لغو خواهند شد.

طبق اعلام اداره کل مدیریت بحران استان، تمامی شعبات بانک‌ها از بخشنامه کاهش ساعات اداری مستثنی گردیده و طبق رویه ساعات کاری قبل نسبت به ارائه خدمات به مردم اقدام خواهند نمود. لازم به ذکر است که مراسم معنوی اعتکاف امسال برگزار نخواهد شد.

◆ سینماها و برنامه های هنری هم تعطیل است

همچنین اداره کل فرهنگ و ارشاد اسلامی نیز با صدور اطلاعیه ای تاکید کرد: تعطیلی تمامی برنامه‌های فرهنگی، هنری و سینمایی به مدت یک هفته دیگر تمدید شد.

مدیرکل فرهنگ و ارشاد اسلامی قم در این رابطه گفت: تعطیلی تمامی برنامه‌های فرهنگی، هنری و سینمایی سراسر استان به مدت یک هفته تا تاریخ ۹۸/ ۱۲/ ۱۶ تمدید می‌شود.

سید موسی حسینی کاشانی افزود: پیرو اطلاعیه مورخ سوم اسفند ماه اداره کل فرهنگ و ارشاد اسلامی مبنی بر عدم برگزاری اجتماعات غیر الزامی و لزوم رعایت توصیه‌های اکید پزشکی و بهداشتی، بدینوسیله ضمن قدردانی از همراهی شایسته فع