ایران

روزنامه صبح ایران

دوشنبه ▪ ۲۲ مهر ۱۳۹۸ ▪ ۱۵صفر ۱۴۴۱ ▪ ۱۴ اکتبر ۲۰۱۹ ▪ شماره ۴۹۰۲ ▪ سال بیست‌ودوم ▪ ۲۰۰۰ تومان

محمدجواد ظریف:

برای حفظ شیعه و سنی باید مسیر اعتدال را بپیمائیم

وزیر امور خارجه تاکید کرد: خوشبختانه شیعیان در کنار برادران و خواهران اهل سنت همواره نیروی عمده مقابله با افراط و داعشی گری بوده‌اند البته اندیشه‌های افراطی، شیعه و سنی نمی‌شناسد و برای حفظ شیعه و سنی باید همین مسیر اعتدال را بپیمائیم. محمدجواد ظریف در پیامی برای همایش آغاز سال تحصیلی جدید دانشگاه ادیان و مذاهب گفت: با بیان اینکه همگی، به طور ملموس میوه تلخ تکفیر و اقدامات داعش و امثالهم را دیدیم که چیزی جز ویرانی، نابودی و تحلیل رفتن بنیه دین و دینداری نداشت، اظهار داشت: خوشبختانه شیعیان

۲

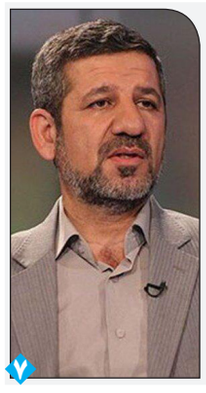

حسین کنعانی‌مقدم:

اگر به ناطق نوری تکلیف شود می آید

دبیر سیاسی جبهه ایستادگی ایران اسلامی با بیان اینکه خَلط مبحث، انحراف و سوء استفاده است که گفته شود اصولگرایان مخالف دولت هستند، گفت: اگر به آقای ناطق نوری تکلیف شود برای حضور در عرصه سیاسی می‌آید اما خودشان رغبتی ندارند و به ددنبال قدرت نیستند. حسین کنعانی‌مقدم دبیر سیاسی جبهه ایستادگی ایران اسلامی در گفت‌وگو با خبرنگار سیاسی ایلنا، تحلیل خود از انتخابات پیش‌روی مجلس و فضای رقابتی بین جریان‌های سیاسی را اینگونه بیان کرد: در آستانه انتخابات مجلس شورای اسلامی که نقش مهمی در انتخابات

۷

رهبر انقلاب در مراسم دانش آموختگی افسران دانشگاه امام حسین (ع):

ملت ایران در برابر آمریکا کوتاه نمی آید

◆سپاه در داخل و خارج از کشور دارای عزت است

رهبر انقلاب اسلامی فرمودند: امروز جبهه کفر و صهیونیزم و آمریکا با مکیدن خون ملت‌ها، جنگ افروزی و دیگر فجایع، با بندگان خدا و ملت‌ها با ظلم و جور و ستم رفتار می کند و ملت ایران بر اساس فلسفه حرکت حضرت سیدالشهداء، مقابله با آنان را وظیفه خود می داند و کوتاه نیامدن در مقابل آمریکا فشارهای مختلف دشمنان بر همین اساس صورت می گیرد. حضرت آیت الله خامنه ای صبح روز یکشنبه در مراسم سالانه دانش آموختگی دانشجویان دانشگاه افسری و تربیت

۷

آیا طیف های مختلف اصولگرا به وحدت تن خواهند داد ؟

زمزمه‌های اجماع در جامعه روحانیت

۷

معاون وزیر راه و شهرسازی:

اجاره مدرک مهندسی؟! اجازه نمی دهیم

معاون وزیر راه و شهرسازی درباره این شائبه که برخی مهندسان مدرک خود را به شرکت‌های ارایه خدمات مهندسی اجاره می‌دهند، گفت: با الکترونیکی کردن خدمات مهندسی جلوی روزنه‌های بروز خطا از جمله اجاره دادن مدرک را می گیریم. محمود محمودزاده اظهار کرد: به اعتقاد بنده موضوع امضافروشی، بیشتر یک ادعا است.

۵

چالش‌های بانکداری بدون ربا در گفت‌وگو با یک مدیر ارشد شبکه بانکی

انتظار حل مشکلات از بانک‌هایی که کم آورده‌اند!

۵

دادستان کل کشور :

هیچ خط قرمزی در مبارزه با فساد وجود ندارد

۲

انهدام بزرگترین باند فروش سئوالات کنکور

۸

روحانی در نشست خبری مشترک با عمران خان:

به هر گونه حسن نیت پاسخ شایسته خواهیم داد

عمران خان:

دلیل سفر من جلوگیری از درگیری جدید در منطقه است

۲

عضو هیئت‌رئیسه شورای شهر قم:

دخالت‌های خارج از شورا در قم زیاد است

عضو هیئت‌رئیسه شورای شهر قم با انتقاد از تأخیر در اجرای پروژه شهیدان برقعی و دخالت‌های غیرمسئولانه در مدیریت شهری، گفت: متأسفانه دخالت‌های خارج از شورا در قم زیاد است. محمود مسگری ،با انتقاد از تأخیر در اجرای پروژه شهیدان برقعی و دخالت‌های غیرمسئولانه در مدیریت شهری، اظهار داشت: متأسفانه دخالت‌های خارج از شورا در قم زیاد است اما در شهرهای دیگر مانند یزد، شیراز، کرمان و کاشان که پروژه‌های احیای بافت‌های فرسوده و تاریخی پیشرفت داشته، به این دلیل است که دخالت‌های کمتری وجود دارد. وی با تأکید بر اینکه ممکن است بخش زیادی از این دخالت‌ها قانونی باشد، افزود: ما در قم با فشار در این موضوع روبه‌رو هستیم که گاهی برخی افراد صاحب نفوذ نسبت به تعیین اولویت‌ها مداخله دارند. سخنگوی شورای اسلامی شهر قم در گفت و گو با تسنیم تصریح کرد: حتی برخی از افراد که قول‌هایی را در انتخابات به مردم داده‌اند،

۸

آیت الله محمد یزدی در دیدار رئیس کل جدید دادگستری استان قم :

مسؤولان به ملاحظات خاص شهر قم توجه کنند

رئیس شورای عالی جامعه مدرسین گفت: شهر قم مسائل، مشکلات و ملاحظات مختص به خود را دارد که باید موردتوجه خاص مسؤولان قرار گیرد. آیت الله محمد یزدی در دیدار رئیس کل جدید دادگستری استان قم اظهار کرد: قم مرکز حوزه و جهان تشیع است و دارای شرایط و خصوصیات ویژه‌ای است که آن را از دیگر استان‌ها متمایز می‌کند. رئیس شورای عالی جامعه مدرسین ادامه داد: مرقد مطهر حضرت فاطمه معصومه «سلام‌الله علیها»، مسجد مقدس جمکران، مرکزیت حوزه علمیه، حضور طلاب در حال تحصیل در رشته‌های مختلف و زائران فراوانی که از شهرهای مختلف کشور و خارج از کشور به این شهر رفت‌وآمد می‌کنند مسائل، مشکلات و ملاحظات مختص به خود را دارد که باید موردتوجه خاص مسؤولان قرار گیرد. آیت‌الله یزدی با اشاره به وجود مراجع معظم تقلید در قم افزود: وجود مراجع عظام تقلید «دامت برکاتهم» یکی دیگر از مزایا و ویژگی‌های استان قم است که لازم است ضمن حفظ احترام جایگاه

۸

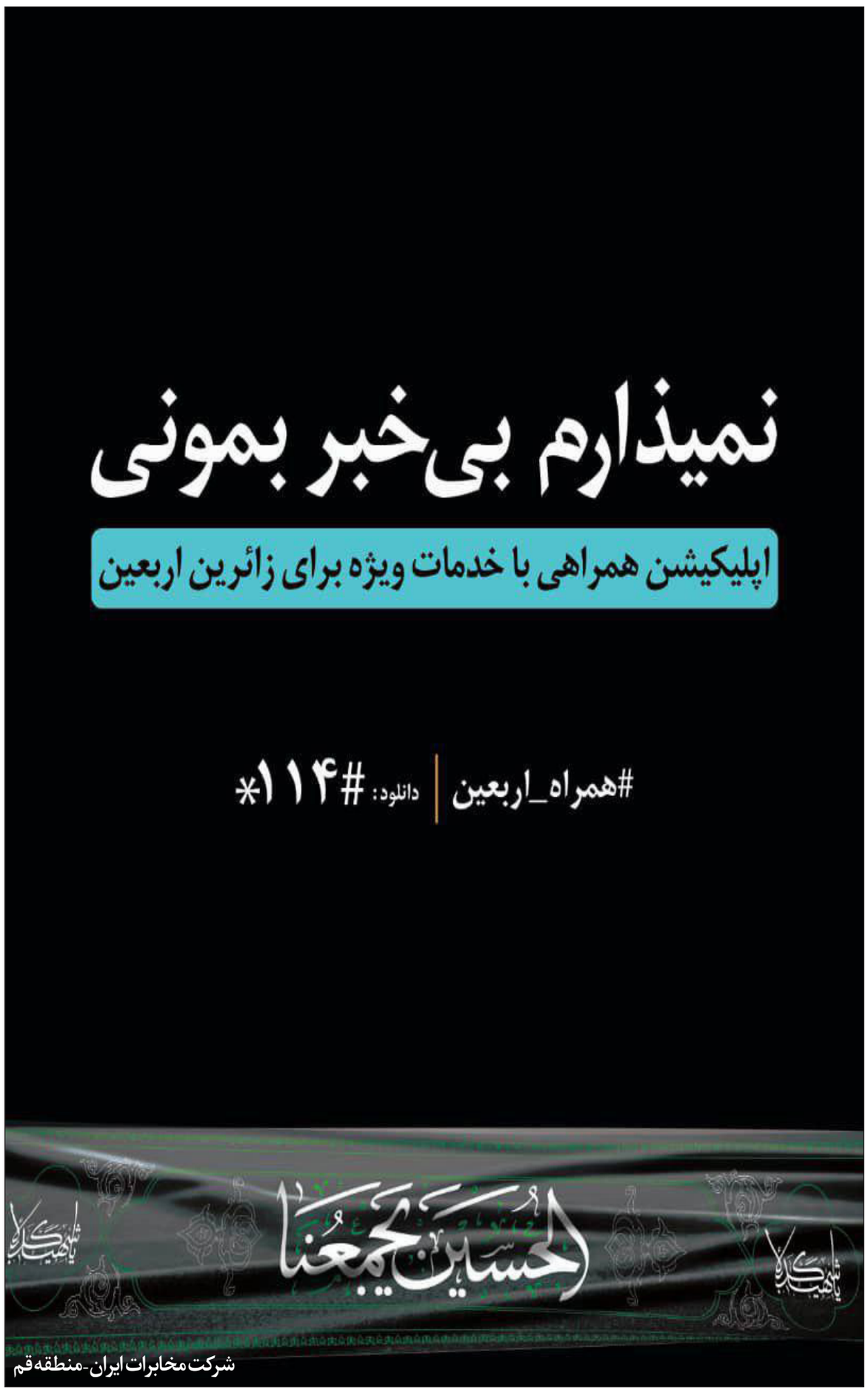

سرمقاله

نوذرشفیعی*

به طرح عمران خان بی تفاوت نباشیم

طی ماه‌های اخیر پای میانجیگران منطقه ای به منازعه ایران و عربستان باز شده و هر روز شاهد رفت و آمد های دیپلماتیک در پایتخت های دو کشور هستیم.

عادل عبدالمهدی و عمران خان روسای دولت دو کشور عراق و پاکستان حاملان پیام صلح و مذاکره میان دو کشور ایران و عربستان هستند. نکته در اینجاست که این سفرهای دیپلماتیک را چقدر باید جدی گرفت؟ آیا این سفر و پیام های دیپلماتیک تاثیری در کاهش تنش و مسیر گفت و گوی طرفین منازعه دارد؟ واقعیت این است که تاکنون شاهد تحولی جدی در مناسبات سیاسی ایران و عربستان نیستیم. مشکل در کجاست؟

آیا میانجی گران از جدیت کافی برخوردار نیستند و یا اینکه این میانجی گران فاقد وزانت و اعتبار لازم برای نزدیک ساختن دو کشور ایران و عربستان هستند. یا موضوع پیچیده ای است که به نتیجه نمی رسند. روابط ایران و عربستان کهنه شده ورود افراد و شخصیت های بزرگ سیاسی هم بعضاً تاثیرگذار نیست. سختی ماموریت میانجی گران در موضوع ایران و عربستان به خاطر عمق اختلافات و سطح واگرایی طرفین به وضوح دیده می شود.

به هر حال ماههاست که گفت و گوهای غیر مستقیم و پیام های سیاسی میان دو کشور ایران و عربستان از سوی رهبران همین کشورهای منطقه رد و بدل می شود.

برای پاسخ به این طیف از سوالها باید به این مساله محوری اشاره کرد که پیش شرط هر گونه گشایش سیاسی، اراده سیاسی و حسن نیت طرفین است. بایستی نخست این اراده در طرفین منازعه وجود داشته باشد که به صورت جدی و هدفمند به دنبال کاهش تنش و عادی سازی روابط باشند. بعد از این مرحله است که طرف میانجی گر می تواند با طرح و سناریوهای مختلف زمینه دوستی و نزدیکی دو کشور را فراهم سازد.

با عطف به این امر باید سفر عمران خان به تهران را به عنوان رئیس دولتی که در عین نزدیکی سیاسی و نظامی با دو کشور عربستان و آمریکا با جمهوری اسلامی ایران هم رابطه مسالمت آمیز و دوستانه دارد؛ جدی گرفت. در شرایط کنونی بخشی از مساله امروز ایران و عربستان، آمریکاست. پاکستان به عنوان دولتی که با هر دو کشور عربستان و آمریکا رابطه ویژه سیاسی دارد؛ از ظرفیت بالایی برای تنظیم مناسبات سیاسی میان تهران و ریاض برخوردار است.

در شرایط کنونی دولت پاکستان بیش از هر کشور دیگری می تواند نقش ایذایی آمریکا در بهبود روابط دو کشور ایران و عربستان را کنترل نماید. مطلوب آمریکای ترامپ بر دوری و فاصله گیری هر چه بیشتر تهران و ریاض است تا از این طریق آمریکا بتواند با برجسته سازی تهدید ایران به فروش سلاح بیشتر به عربستان بپردازد.

برای همین نباید نسبت به طرح های پیشنهادی عمران خان بی تفاوت عمل کنیم. نکته مهم دیگر این است ک بخشی از راه حل صلح منطقه ای، رویکرد خارجی خود ماست. جهت گیری سیاست خارجی و مسیر دیپلماسی مان تاثیر مستقیم بر رفتار و عمل عربستان دارد. رهبران سعودی امروز در طیفی از مسائل به خصوص بحران یمن گرفتار آمده و برای خروج از این بحران آماده هر گونه مصالحه ای هستند. در این راستا پیام هایی هم از رهبران این کشور برای مذاکره با انصارالله ارسال شده است. باید از این فضاها برای پیشبرد صلح و مذاکره استفاده کرد و به سهم خود به کاهش تنش ها در منطقه کمک کنیم.

یادداشت

تنگنای استراتژیک آمریکا در مواجهه با ایران

موسی نصیری*

دوران پرتلاطم جهان امروز با فراز و فرودهای دشواری روبه‌رو است. مناسبات بین‌المللی از تعریف سنتی خارج شده‌اند، ادبیات سیاسی بازتعریف می‌شود، بازیگران متخاصم و متعارض گاه در یک ائتلاف بهم می‌پیوندند و بازیگران متحد گاه از ائتلاف خارج می‌شوند.

ایالات متحده با ملغمه‌ای از تبلیغ دموکراسی، پروپاگاندا، اقتصاد و تجارت آزاد و سلطه‌ی نظامی نفوذ خود را تقویت می‌کند. کنش‌ها و واکنش‌های سیاست‌های جدید دولت ترامپ در برخورد با دوستان و دشمنان از هیچ پایداری بهره ندارد. رفتار ترامپ در مسئله سرنگونی پهپاد گلوبال هاوک توسط ج. ا. ایران گفتار متناقض را نشان می‌دهد رفتار ایالات متحده در شرایط کنونی برای مواجهه با ج. ا. ایران چیزی جز «فشار حداکثری» نیست که از طرف یک ابرقدرت اعمال می‌شود. چهار دهه تلاش برای تغییر رفتار ج. ا. ایران در عمل موثر واقع نگردیده است. کاربست و اعمال قدرت جهت فشار علی‌رغم نزاع‌های سیاسی داخلی، مشکلات اقتصادی پیش رو تغییر مورد نیاز آمریکا در ج. ا. ایران را در پی نداشته است.

فشار بیش از اندازه و تلاش برای به انزوا کشاندن ج. ا. ایران هر چند تا اندازه‌ای اعمال گردید لکن هدف مطلوب برای آمریکا نبوده است. با توجه به جمیع تحولات و رفتارهای برخورد با ج. ا. ایران، به دلیل ظرفیت‌های مختلف در همه ابعاد سرزمینی، اقتصاد انرژی، فرهنگی، قدرت نرم، سیاسی و حتی نظامی-راهبردی ایالات متحده نتوانست موجب دستیابی به هدف مطلوب علیه ج. ا. ایران گردد. با نگاهی به رفتار گذشته در شرایط فعلی به این نتیجه خواهیم رسید که تنگنای استراتژیک تنها مفهومی خواهد بود که ایالات متحده در برخورد با ج. ا. ایران در آن وضعیت گرفتار شده است. تنگنای استراتژیک در واقع به شرایطی اطلاق می‌شود که بازیگر کنشگر اصلی علی‌رغم برخورداری از وضعیت مطلوب تاثیرگذاری سخت و نرم برای تغییر رفتار رقیب به دلایلی همانند بازدارندگی حداقلی بازیگر رقیب، عوامل تاثیرگذار بر رفتار خارج از قدرت بازیگر و یا عدم توازن در بهره‌مندی از منافع اقدام کننده توان انجام رفتار مناسب برای تامین منافع و یا تحمیل اراده به بازیگر رقیب را نخواهد داشت. آمریکا در وضعیت فعلی در مقابل ج. ا. ایران در شرایط تنگنای استراتژیک قرار گرفته است زیرا مولفه‌های قدرت‌ساز آمریکا مشتمل بر قدرت اقتصادی، سیاسی، رسانه‌ای، نظامی و حتی فرهنگی شدیدا از جنگ بین دو کشور متاثر خواهد بود.

عدم مطلوب بودن شرایط برای مقابله با گسترش نفوذ و تحت فشار قرار دادن ج. ا. ایران ایالات متحده را با شرایط ناهموار روبرو ساخته است به نظر می‌رسد برخی شاخص‌های ذیل در وضعیت تنگنای رفتاری آمریکا با ج. ا. ایران قابل تامل باشد:

۱- خروج ترامپ از برنامه جامع اقدام مشترک نه تنها مورد موافقت صریح هیچ کشوری در سطح بین‌المللی قرار نگرفت (اعلام رسمی) حتی در بین سیاستمداران داخلی آمریکا در حال حاضر به نوعی احساس پشیمانی وجود دارد.

۲- توان نظامی آمریکا برای حمله به ج. ا. ایران بسیار ناایمن، نامطمئن و حوادث پس از شروع جنگ و تعیین احتمالات آن پیش بینی نشده است. ۳- حتی دکترین «حمله هسته‌ای محدود» که بنا به اظهارات مقامات روسی مطرح شده است حداقل در شرایط فعلی ممکن نیست زیرا نه افکار عمومی آمریکا و جهان موافق آن هستند و نه آمریکا ریسک بزرگ جنگ هسته‌ای هر چند محدود را خواهد پذیرفت.

۴- بن‌بستهای استراتژیک ممکن است قدرت‌های بزرگ را به جنگ وادار نمایند. احتمال اقدام نظامی هر چند محدود از این حیث وجود دارد زیرا اولا زمانی که استفاده از ابزار سیاست نتواند بن بست‌های استراتژیک را حل نماید قدرت‌های بزرگ به ابزار قدرت نظامی روی خواهند آورد. دوما بنا به اظهارات صاحب نظران و اندیشکده‌های غربی و به عبارتی شروع عصر پساآمریکایی که نشانه‌های افول اقتدار جهانی آمریکا در ابعاد مختلف را نمایان ساخته است ایالات متحده برای برون رفت از وضع موجود و جلوگیری از فروپاشی اقتدار خود، احتمال اقدام نظامی افزایش می‌یابد هر چند اقدامات متفاوت نظامی یا راهبردی می‌تواند از طرف آمریکا انجام پذیرد.

۵- یکی از شاخص‌های تاثیرگذار در خصوص اقدام مطلوب آمریکا علیه ج. ا. ایران «اجماع سازی جهانی» است. آمریکا با انجام اقدامات تحریک‌آمیز سعی در به واکنش واداشتن ج. ا. ایران برای انجام اقدامات تحریک آمیز و تهاجمی دارد تا به اهداف خود دست یابد. انجام اقدامات تهاجمی از سوی ج. ا. ایران اجماع‌سازی جهانی علیه این کشور را برای آمریکا راحت‌تر می‌سازد. (کم شدن تعهدات برجامی از طرف ج. ا. ایران که مبنای حقوقی و سیاسی لازم را نیز خواهد داشت کشورهای عضو برجام را به واکنش منفی مبنی بر عدم انجام تعهدات توسط ج. ا. ایران واداشته است. به عنوان مثال نماینده روسیه در نشست آژانس بین المللی انرژی اتمی اظهار داشت خط مشی واشنگتن برای فشار اقتصادی بر تهران به بازرسی‌ها در ایران آسیب می‌رساند.)

۶- ظرفیت گسترده ج. ا. ایران در مواجهه با تهدیدات آمریکا بسیار بالاست؛ وسعت سرزمینی ج. ا. ایران قابل تسخیر و تهاجم زمینی نیست آنچنان که ترامپ بنا به اظهارات کارشناسان نظامی خود جنگ با ج. ا. ایران را بدون حضور نیروهای نظامی در سرزمین ج. ا. ایران می‌داند عمق راهبردی ج. ا. ایران امروزه از مرزهای رژیم صهیونیستی نیز فراتر رفته است. حضور در عراق، سوریه، یمن، بحرین و منطقه غرب آسیا قدرت چانه زنی ج. ا. ایران در تمامی تصمیم‌گیری های منطقه‌ای را به شدت افزایش داده است. قابلیت‌های موشکی ج. ا. ایران یکی از بازدارنده‌ترین توان دفاعی ـ تهاجمی محسوب می‌شود. ۷- تمامی سناریوهای احتمالی تهدید علیه ج. ا. ایران نظیر افزایش فشار اقتصادی، بستن خلیج فارس، حملات دقیق و حساب شده، بمباران و تهاجم تمار عیار، اقدام به هر کدام از سناریوهای مذکور هزینه بسیار بالائی بر اقتصاد جهان تحمیل خواهد نمود این مسئله بر اقدام احتمالی تهاجم علیه ج. ا. ایران ماهیتا تاثیر خواهد گذاشت.

بنابراین به نظر می‌رسد در حال حاضر ایالات متحده در حوزه رفتار با ج. ا. ایران به جای تصمیم‌گیری بر مبنای راهبردهای اساسی بلند مدت در پی کنترل آسیب در کوتاه مدت خواهد بود. از طرفی اعمال قدرت علیه ج. ا. ایران برای ایالات متحده به حل مسئله‌ای هدفمند نخواهد انجامید. تمامی رفتارهای استراتژیک پایه‌ای دولت ترامپ که اشتباه دانسته می‌شود در کنار کاربست استفاده از زور می‌تواند پایانی بر رفتارهای تهاجمی باشد. وسواس استفاده از قدرت زمانی که در بن‌بست راهبردی در تقابل با یک قدرت منطقه‌ای و تهدید کننده اقتصاد جهانی قرار گیرد و زیربنای اقتصاد آزاد را در معرض فروپاشی قرار دهد انتخاب گزینه مطلوب امری بسیار پیچیده و چه بسا متاثر از رفتار احساسی بازیگران می‌تواند باشد.

کارشناسی ارشد روابط بین الملل

روحانی در نشست خبری مشترک با عمران خان:

به هرگونه حسن نیت پاسخ شایسته خواهیم داد

رئیس جمهوری در نشست خبری مشترک با نخست وزیر پاکستان گفت: در گفت و گو با آقای نخست‌وزیر تاکید کردیم که هر گونه حسن نیت و کلام طیب پاسخ شایسته و طیبی خواهد داشت.

حجت‌الاسلام و المسلمین حسن روحانی بعد از ظهر روز یکشنبه در نشست خبری مشترک با عمران خان، نخست‌وزیر پاکستان با اشاره به گفت و گوهایی که با وی داشت، گفت: ما گفت‌وگوهای خوبی با آقای نخست‌وزیر داشتیم. ایشان درباره امنیت منطقه نکاتی داشتند که ما هم آن را تایید می کنیم. آقای نخست‌وزیر بر این نکته تاکید داشتند که کلید حل و فصل مسئله پایان یافتن جنگ یمن، آتش‌بس فوری و کمک به مردم یمن است که می‌تواند آغاز بسیار خوبی باشد. وی ادامه داد: دو کشور بر این نکته تاکید داریم که مسائل منطقه راه حل سیاسی دارد و باید از طریق گفت‌وگو مسائل میان کشورها به حل و فصل نهایی برسد.

رئیس شورای عالی امنیت ملی با بیان اینکه برنامه‌های رژیم صهیونیستی برای برهم زدن امنیت منطقه را برای مقامات پاکستانی توضیح دادیم، اظهار داشت: به آقای نخست‌وزیر تاکید کردیم هر گونه حسن نیت و کلام طیب پاسخ شایسته و طیبی خواهد داشت.

رئیس جمهوری تحریمهای ظالمانه آمریکا علیه ملت ایران را از دیگر محورهای گفت‌وگوی خود با عمران خان برشمرد و تصریح کرد: این تحریم‌ها مصداق تروریسم اقتصادی است. اینکه چگونه برجام از نو می‌تواند به روال سابق برگردد و این توافق مهم به طور کامل عملیاتی و اجرایی شود، با یکدیگر بحث کردیم. روحانی تاکید کرد: همچنین بر این نکته اساسی و کلیدی که آمریکا برای حل مسأله، باید به برجام برگردد و تحریم‌ها را کنار بگذارد، تأکید کردیم. رئیس‌جمهوری با تشکر از سفر نخست‌وزیر پاکستان به تهران خاطرنشان کرد: من از آقای نخست‌وزیر به خاطر سفر به ایران تشکر می کنم و مباحث مورد گفت‌وگو را مباحث مهمی برای منطقه و روابط جهانی می‌دانم. رئیس جمهوری تصریح کرد: حسن نیت و تلاشی را که نخست وزیر پاکستان برای حل و فصل منطقه با چهره ای گشاده دارند، یاری می کنیم تا صلح و ثبات کامل به منطقه حساس ما برگردد.

روحانی همچنین گفت: یک بار دیگر به آقای نخست‌وزیر و هیات همراه برای دیدار از تهران تشکر می کنم و امیدوارم این سفر به خیر و مصلحت دو کشور و منطقه باشد.

عمران خان:

دلیل سفر من جلوگیری از درگیری جدید در منطقه است

نخست وزیر پاکستان نیز در این نشست خبری مشترک گفت: دلیل اصلی سفر من و هیات همراه این بود که نمی‌خواهیم درگیری جدیدی در این منطقه بروز کند.

عمران خان افزود: این سومین جلسه مبسوطی است که با شما برگزار کردم اول آن در آوریل ۲۰۱۹، دومی در نیویورک و جلسه کوتاهی هم در بیشکک -پایتخت قرقیزستان- داشتیم. وی ادامه داد: در جلسه امروز در خصوص مناسبات، تجارت دوجانبه و کمک به یکدیگر بحث و گفت و گو کردیم چرا که ایران و پاکستان روابط دیرینه و عمیقی را با هم دارند و پاکستان هنوز کمک هایی که ایران در سال ۱۹۶۵ در جنگ به پاکستان کمک کرد از یاد نبرده است. عمران خان ادامه داد: از حمایت های دولت ایران از مردم کشمیر و همچنین از موضعی در خصوص این فاجعه انسانی اتخاذ کرد تشکر می کنم چرا که ۸ میلیون کشمیری طی دو ماه گذشته در محاصره قرار داشتند.

نخست وزیر پاکستان گفت: دلیل اصلی سفر من این است که نمی خواهیم که درگیری جدیدی در این منطقه بروز کند، چرا که پاکستان در ۱۵ سال گذشته از این درگیری ها رنج برده است و ۷۰ هزار تلفات را در جنگ علیه تروریسم داده است. همچنین مردم افغانستان و سوریه هنوز از تبعات تروریسم رنج می برند. بنابراین نمی خواهیم شاهد یک درگیری دیگری در منطقه باشیم.

◆ ترامپ از من خواست تسهیل کننده دیالوگ میان ایران و آمریکا باشم

عمران خان همچنین گفت: در سفر نیویورک من با آقای ترامپ صحبت کردم و ایشان از من درخواست کرد تسهیل کننده دیالوگی بین ایران و ایالات متحده باشیم که ما امروز جزئیاتی را در این خصوص مورد بحث قرار دادیم.

وی اضافه کرد: می دانیم که سختی هایی در این حوزه وجود دارد اما از هیچ تلاشی دریغ نمی کنیم که تحریم‌ها علیه ایران لغو شود و برجام دوباره توسط تمامی اعضای آن امضا شود. نخست وزیر پاکستان همچنین گفت: ما در جلسه امروز دوباره جزئیات را مرور کردیم. ایران موضوعات و ملاحظاتی دارد و ما علاقه مند هستیم به نقش خودمان به عنوان تسهیل کننده ادامه دهیم.

در پیامی برای همایش آغاز سال تحصیلی جدید دانشگاه ادیان و مذاهب؛

ظریف: برای حفظ شیعه و سنی باید مسیر اعتدال را بپیمائیم

وزیر امور خارجه تاکید کرد: خوشبختانه شیعیان در کنار برادران و خواهران اهل سنت همواره نیروی عمده مقابله با افراط و داعشی-گری بوده اند البته اندیشه‌های افراطی، شیعه و سنی نمی‌شناسد و برای حفظ شیعه و سنی باید همین مسیر اعتدال را بپیمائیم.

محمدجواد ظریف در پیامی برای همایش آغاز سال تحصیلی جدید دانشگاه ادیان و مذاهب گفت: با بیان اینکه همگی، به طور ملموس میوه تلخ تکفیر و اقدامات داعش و امثالهم را دیدیم که چیزی جز ویرانی، نابودی و تحلیل رفتن بنیه دین و دینداری نداشت، اظهار داشت: خوشبختانه شیعیان در کنار برادران و خواهران اهل سنت همواره نیروی عمده مقابله با افراط و داعشی گری بوده اند. البته اندیشه‌های افراطی، شیعه و سنی نمی‌شناسد و برای حفظ شیعه و سنی باید همین مسیر اعتدال را بپیمائیم.

وزیر امور خارجه با بیان اینکه یکی از اولویت‌ها و راهبردهای انقلاب ما برای مقابله با پروژه های اسلام‌هراسی، شیعه هراسی و شیعه گریزی، معرفی اسلام اعتدالی بوده است، تصریح کرد: اعتدال، یعنی میانه روی و حد فاصل میان افراط و تفریط که چنین کاری از نظر اسلام، در همه چیز مطلوب است. خداوند در قرآن کریم (سوره بقره، آیه ۱۴۳)، مسلمانان را به سبب پیروی از اسلام به عنوان «امت وسط» معرفی می کند و می‌فرماید: «وَكَذَلِكَ جَعَلْنَاكُمْ أُمَّةً وَسَطًا».

ظریف با تاکید بر اینکه مراکز فکری و پژوهشی اسلامی و حوزه های علمیه شیعی مروج همین گفتمان اعتدالی اسلام بوده‌اند، خاطرنشان کرد: آنها با انتشار بیش از پیش این گونه روایت‌های صحیح از اسلام می توانند اثرگذاری قابل توجهی در جای جای دنیای امروز داشته باشند. دنیایی که تشنه شنیدن حقایق دینی و اخلاقی است. دنیایی که از جنگ و خشونت و زورگویی به ستوه آمده و پیام‌های صلح دوستانه را با جان و دل پذیرا می شود.

وی اضافه کرد: امیدوارم که با شناخت صحیح ظرفیت‌های غنی علمی، فرهنگی و معنوی خودمان و همچنین آشنایی مناسب با محیط بین الملل و الزامات کار در آن، بتوانیم دست در دست یکدیگر در راستای اعتلای جمهوری اسلامی ایران، منطقه و جهان اسلام گام برداریم.

رئیس دستگاه دیپلماسی با بیان اینکه آشنایی با محیط بین الملل و ارتباط با این محیط نیاز به ابزار و لوازمی دارد، ابراز داشت: کاری که در این دانشگاه دنبال می شود همین فراهم کردن ابزار کار در محیط‌های فراملی است. مجهز شدن به توانمندی‌های علمی در کنار تسلط به روش‌های ارتباطی و ترویج افکار و ابتکارات سازنده فرهنگی بخشی از این ابزارها هستند.

◆ گفت‌وگو راهکار مهمی برای ارتباط بین جوامع مختلف است

ظریف با تاکید بر اینکه باید هوشیار باشیم مبادا که خود ما ناخواسته ترویج گر این اختلافات باشیم، تصریح کرد: البته این امر هوشمندی و درایت راهبردی را می طلبد. مدیریت تفاوت‌ها همچنین ابزارهایی لازم دارد. گفت‌وگو و درک متقابل، راهکار مهمی برای ارتباط بین جوامع مختلف است و با توجه به توصیه‌های دین مبین اسلام از اهمیت ویژه ای برخوردار است.

وی اضافه کرد: هدف از این گفت‌وگو، می تواند دستیابی به مبانی مشترک فکری و نظری میان مذاهب اسلامی و افزایش سطح مدارا برای پذیرش سلایق متفاوت همراه با احترام و تکریم باشد. ترویج این نوع نگاه، می تواند به نزدیکی هر چه بیشتر جوامع اسلامی، کنار گذاشتن اختلافات جزیی و غیرضرور و گردآمدن پیرامون «حبل الله» به بهترین نحو کمک کند.

رئیس دستگاه دیپلماسی با بیان اینکه در این شرایط خطیر، باید بیش از پیش همت خود را بر تحکیم و تقویت وحدت در میان امت اسلامی و طرد تفرقه افکنان معطوف کنیم، خاطرنشان کرد: به باور من، مرکزی مانند دانشگاه ادیان و مذاهب که هم نگاه حوزوی و هم علمی- دانشگاهی دارد، هم از شناخت عمیق از دین مبین اسلام و مذهب شیعه برخوردار است و هم امکان مطالعه در مورد سایر مذاهب و ادیان را دارد، می تواند در تحقق این مسیر نقش مهمی ایفا کند. به ویژه شرایط امروز منطقه و جهان نقش مراکزی مانند این دانشگاه را برجسته تر کرده است.

◆ همگان جای طرح مسائل تفرقه‌انگیز به موضوعات وحدت‌بخش روی آورند

ظریف اضافه کرد: در طول تاریخ، دوره های زیادی داشته ایم که هم تفرقه و هم وحدت پیروان رسول گرامی حضرت محمد(ص) تجربه شده و سود و زیان آن هم توسط مسلمانان دیده شده است. با توجه به وضعیت منطقه و جهان اسلام، باید همگان را تشویق کنیم که به جای طرح مسائل تفرقه انگیز و مخرب، به موضوعات وحدت بخش و سازنده روی آورند.

وی با بیان اینکه بهره گیری از راهبرد تقریب و انسجام میان مذاهب اسلامی در مقابله با تفرقه و تجزیه، به شدت در عصر حاضر احساس می شود، ابراز داشت: این ایده ای است که امام امت و مقام معظم رهبری بسیار به آن توجه و عنایت داشته و دارند و همواره منادی آن بوده اند. کاملا روشن و بدیهی است که امروزه این ایده از ضروریات جهان اسلام و یکی از مهم‌ترین راهبردها برای مقابله با توطئه های آمریکا و سایر قدرت‌های استکباری است.

وزیر امور خارجه با تاکید بر اینکه ما نیاز داریم که ضمن احترام به عقاید و تفکرات دیگر مذاهب و ادیان، بر اساس مشترکات با هم به تفاهم برسیم، بیان کرد: یکی از عوامل عزّت و اقتدار اسلام، می تواند تقریب مذاهب مختلف اسلامی با وجود تمایزات و اختلافات باشد. به تعبیر مقام معظم رهبری «مراد ما از وحدت اسلامی، یکی شدن عقاید و مذاهب اسلامی نیست.» به هر میزان، این تقریب در میان فرقه‌های اسلامی اعم از شیعه و سنی پررنگ‌تر شود، به همان اندازه نیز فرصت‌های بی‌شماری برای قدرت نمایی امت اسلامی در برابر زیاده‌خواهی دنیای زر و زور مهیا خواهد شد.

رئیس مجلس پیش از سفر به صربستان بیان کرد

بین‌المجالس، فرصت گفت‌وگو و همکاری‌های منطقه‌ای

رئیس مجلس اتحادیه بین المجالس جهانی را فرصتی برای گفتگو در زمینه مشکلات منطقه‌ای و همکاری‌های دوجانبه دانست.

علی لاریجانی صبح دیروز پیش از سفر به صربستان گفت: نشست اتحادیه بین المجالس جهانی فرصتی است که با روسای پارلمان‌ها در زمینه‌های گوناگون از جمله مشکلات منطقه‌ای و بین المللی و همکاری دو جانبه در زمینه توسعه گفتگوها و همکاری‌های اقتصادی، صحبت شود.

رئیس مجلس با اشاره به اینکه این سفر شامل دو بخش است، افزود: بخشی از آن شامل حضور در این اجلاس با شرکت مجموعه مجالس کشورهای جهان و بخش دیگر شامل همکاری‌های دوجانبه پارلمانی کشورمان با صربستان است.

وی ادامه داد: این نشست جزو معدود اجلاس‌هایی است که مجالس جهان دور هم جمع می‌شوند و درباره موضوعات مهم بین‌المللی تصمیم گیری می کنند.

لاریجانی گفت: امور دیگری مربوط به زنان، جوانان و موضوعات گوناگون دیگری نیز هست که همکاران ما در آن جلسات شرکت می کنند.

وی ادامه داد: همکاری‌های دو جانبه با کشور صربستان که روابط دوستانه‌ای با ما دارد همیشه مدّ نظر کشور ما بوده است.

رئیس مجلس شورای اسلامی با بیان اینکه صربستان در گذشته با ما روابط نزدیک داشت، گفت: پس از تحولات بالکان هم، صربستان روابط خود را با ما حفظ کرد و همچنین در مجامع بین المللی مشارکت نزدیکی با هم داشتیم.

لاریجانی اضافه کرد: از مدت‌ها پیش این بحث بود که مذاکرات درباره همکاری‌های دو کشور به ویژه توسعه همکاری‌های اقتصادی با صربستان را ساماندهی کنیم که بخش دوم کار مربوط به این قلمرو است.

وی گفت: طبعاً در این اجلاس، مجالی است که با روسای پارلمانی کشورهای مختلف گفتگوهایی داشته باشیم.

رئیس مجلس شورای اسلامی افزود: در شرایط فعلی که آمریکایی‌ها موجب به هم ریختگی در روابط بین المللی شدند، گفتگو با مسئولان کشورهای مختلف، هم از جهت روشنگری و هم از جهت همکاری‌های دو جانبه، موضوعیت دارد.

وی افزود: امیدواریم با حضور همکاران و تقسیم کاری که وجود دارد در این زمینه‌ها توفیق حاصل شود.

سخنگوی هیات رئیسه مجلس شورای اسلامی:

محرمانگی در اعلام اموال و دارایی‌ها شامل همه مسئولان نظام می‌شود

سخنگوی هیات رئیسه مجلس شورای اسلامی با بیان اینکه مجلس بر اجرای مرّ قانون در زمینه شفافیت در اموال و دارایی‌های مقامات و مسئولان تاکید دارد، گفت: محرمانگی و حفظ حریم خصوصی شامل همه مقامات و مسئولان نظام می‌شود.

«اسدالله عباسی» درحاشیه جلسه علنی روزکشنبه مجلس شورای اسلام در جمع خبرنگاران با اشاره به موضوع رسیدگی به اموال و دارایی مسئولان، مقامات و کارگزاران جمهوری اسلامی گفت: در سال ۹۱ طرحی در رابطه با شفافیت اموال و دارایی‌های مقامات و مسئولان در مجلس تصویب شد بعداز اعلام شورای نگهبان مبنی بر این که این طرح با اصل ۱۴۰ قانون اساسی مغایرت دارد مجلس اصرار کرد و طرح به مجمع تشخیص مصلحت نظام فرستاده شد که در ۹ آبان ۹۴ در مجمع تصویب و به قوه قضائیه اعلام شد.

وی با بیان اینکه این طرح در تاریخ ۱۹ خرداد ۹۸ با ۲۰ ماده و ۸ تبصره به تصویب رئیس قوه قضائیه رسید و ۲۰ خرداد ۹۸ به دستگاه ها ابلاغ شد، گفت: نمایندگان مجلس، کارگزاران دولت، استانداران، شهرداران، فرمانداران و مدیران عامل مشمول این طرح هستند و راه کارهایی برای این منظور ارائه و سامانه ای برای ثبت اموال تعریف شده است. سخنگوی هیات رئیسه مجلس افزود: بر اساس بند (ز) ماده یک دستگاه های اجرایی مذکور در ماده ۵ قانون مدیریت خدمات کشوری و ماده ۲۹ قانون برنامه ششم توسعه مشمول این طرح هستند.

به گفته عباسی در ماده ۳ این قانون به صراحت آمده است؛ مرکز تعیین شده برای این طرح در قوه قضائیه موظف است با همکاری اداره کل که در حوزه ریاست قوه تشکیل می‌شود با رعایت موضوعات امنیتی، محرمانگی، حفظ حریم خصوصی و صحت و تمامیت داده ها، سامانه ای را به نحوی راه اندازی کنند که مقامات مسئول پس از ثبت نام در سامانه داده‌های لازم را در آن قرار دهند.

عباسی با بیان اینکه رئیس مجلس شورای اسلامی بر اجرای سریع قانون در این زمینه تاکید کرده اند، افزود: قرار شد که سامانه ثبت اموال ظرف ۳ هفته آینده در مجلس مستقر شود و برابر قانون نمایندگان اموال و دارایی‌های خود همسر و فرزندانشان را اعلام کنند.

وی گفت: طرح و اصرار و اجرای آن از سوی مجلس بوده است؛ در خصوص محرمانگی چون به همه مسئولان نظام است اما ما نمایندگان اموال و دارایی خود را اعلام می کنیم و مسئله ای در این زمینه وجود ندارد.

سخنگوی هیات رئیسه یادآورشد: هیچ نماینده ای نسبت به این طرح معترض نبوده است بلکه کم و کیف موضوع بحث بود و در این طرح به صورت خود اظهاری و بر اساس دستور العمل ها، لیست اموال و دارایی ها اظهار می شود و سپس بر اساس اصل ۱۴۲ که درباره تطبیق اموال از سوی نهادهای ذی ربط مورد بررسی قرار گیرد؛ مجلس تاکید دارد مرّ قانون اجرا شود.

اخبار

رهبر معظم انقلاب اسلامی در دیدار نخست‌وزیر پاکستان:

پایان درست جنگ یمن تأثیرات مثبتی در منطقه خواهد داشت

رهبر معظم انقلاب اسلامی فرمودند: جمهوری اسلامی ایران از مدتها قبل طرحی چهار ماده‌ای برای پایان جنگ یمن داده است و اگر این جنگ به نحو درستی پایان یابد، می‌تواند تأثیرات مثبتی در منطقه به دنبال داشته باشد.

حضرت آیت الله خامنه‌ای رهبر معظم انقلاب اسلامی عصر روزیکشنبه در دیدار آقای عمران خان نخست‌وزیر پاکستان و هیئت همراه، روابط ایران و پاکستان را بسیار عمیق و مردمی دانستند و با تأکید بر لزوم استفاده از این بستر برای افزایش همکاریهای دو دولت خاطرنشان کردند: جمهوری اسلامی ایران از مدتها قبل طرحی چهار ماده‌ای برای توقف جنگ در یمن ارائه کرده است و پایان این جنگ، می‌تواند تأثیرات مثبتی در منطقه به دنبال داشته باشد. حضرت آیت الله خامنه‌ای در این دیدار با برشمردن نمونه‌هایی از ارتباطات عمیقاً نزدیک و مردمی دو ملت ایران و پاکستان، تأکید کردند: نگاه جمهوری اسلامی ایران به پاکستان نگاه به یک برادر در همسایگی است و با وجود این فرصت بی‌بدیل، روابط دو کشور باید بسیار گرمتر و بهتر از وضع موجود باشد و امنیت مرزها ارتقاء یابد و برنامه‌های معطل مانده مانند خط لوله گاز تکمیل شود.

رهبر انقلاب اسلامی با تحسین دغدغه دولت پاکستان در خصوص استقرار صلح و امنیت، منطقه غرب آسیا را بسیار حساس و خطیر خواندند و با تأکید بر مراقبت همگان از بروز حادثه، از نقش مخرّب برخی کشورهای منطقه در حمایت از گروههای تروریستی در عراق و سوریه و ایجاد جنگ و خونریزی در یمن ابراز تأسف کردند و افزودند: ما انگیزه‌ای برای دشمنی با این کشورها نداریم اما آنها تحت اراده آمریکا هستند و در جهت خواست آمریکا علیه جمهوری اسلامی ایران عمل می‌کنند. ایشان گفتند: جمهوری اسلامی ایران از مدتها قبل طرحی چهار ماده‌ای برای پایان جنگ یمن داده است و اگر این جنگ به نحو درستی پایان یابد، می‌تواند تأثیرات مثبتی در منطقه به دنبال داشته باشد. رهبر انقلاب اسلامی با تأکید بر اینکه جمهوری اسلامی ایران آغازگر هیچ جنگی نبوده است، خاطرنشان کردند: البته اگر کسی شروع کننده جنگ در مقابل ایران باشد، بدون تردید پشیمان خواهد شد. در این دیدار که آقای روحانی رئیس جمهور نیز حضور داشت، آقای عمران خان نخست‌وزیر پاکستان، ایران و پاکستان را دو کشور برادر خواند و گفت: همکاری‌های تهران و اسلام آباد باید گسترش یابد و ما برای روابط روی ایران حساب ویژه باز کرده‌ایم، چرا که ایران را یک شریک مهم بخصوص در حوزه تجاری تلقی می کنیم.

یک عضو فراکسیون امید:

حذف یک جناح، سبد رأی جناح دیگر را تقویت نخواهد کرد

یک عضو فراکسیون امید مجلس شورای اسلامی گفت: آنچه اثرات تهدید و تحریم را تشدید می کند، اصل تحریم نیست بلکه فرصت سوزی ها، تندروی ها، بداخلاقی ها، سرمایه سوزی ها، چالش های سیاسی داخلی، به حاشیه راندن سرمایه های اجتماعی، دامن زدن به بی اعتمادی ها، موازی سازی با دولت و رفتارهای یک جانبه رسانه ای است.

علی اکبری در نشست علنی صبح دیروز مجلس شورای اسلامی در نطق میان دستور خودبا بیان اینکه ایران در ۴۰ سال گذشته همواره مورد تهدید و تحریم بوده و دشمنان همه گزینه های روی میز را به کار گرفته اند و در فضای آلوده و بی رحم سیاسی، ترامپ رویاپردازی می کند، ادامه داد: ترامپ حتی شیوخ عربستان و امارات را هم به چشم دلار می بیند و به هیچ قاعده بین المللی و اصول اخلاقی پای بند نیست و به هیچ پیمان دیگری وفادار نبوده، به تسلیم هم راضی نخواهد بود و هر سند دیگر را هم نادیده خواهد گرفت چرا که ترامپ همه چیز را می خواهد. عضو فراکسیون امید مجلس شورای اسلامی ادامه داد: آنچه اثرات تهدید و تحریم را تشدید می کند، اصل تحریم نیست بلکه فرصت سوزی ها، تندروی ها، بداخلاقی ها، سرمایه سوزی ها، چالش های سیاسی داخلی، به حاشیه راندن سرمایه های اجتماعی، دامن زدن به بی اعتمادی ها، موازی سازی با دولت و رفتارهای یک جانبه رسانه ای است. وی افزود: دامن زدن به بی اعتمادی و تبدیل آن به ناامیدی رویه ای جاری شده است که از بیرون مرزها دیکته می شود و برخی از رسانه ها و شبکه های مجازی در داخل بزرگ نمایی می کنند و مأموریت دارند که دولت و مجلس را ناکارآمد نشان دهند و کسانی که بدون توجه به همگرایی به دنبال حذف رقیب هستند، رفتارهای گستاخانه ای را از میکروفن ها مطرح می کنند که دور از وفاق ملی است. شرایط به گونه ای شده که حتی برای کسی که در صف

اگر فرزندتان تب کرد...

تب در کودکان؛ چه زمانی باید به پزشک مراجعه کرد؟

تب طول کشیده، به معنای تب بیش از یک هفته یا تب‌های مکرر است که می‌تواند نشانه‌ی یک بیماری زمینه‌ای مزمن باشد، در این صورت مهم است که فرزندتان را نزد پزشک ببرید تا معاینه‌اش کند.

تب طبق نظر بیشتر پزشکان به دمای ۳۸ درجه سانتی‌گراد (۱۰۰٫۴ درجه فارنهایت) و بالاتر گفته می‌شود و یکی از راه‌های مقابله‌ی بدن با عفونت است.

◆ چه اتفاقی می‌افتد که کودک شما دچار تب می‌شود؟

کودک شما برای مقابله با میکروب‌ها تب می‌کند. در واقع سیستم ایمنی کودکتان بدون اینکه به کودک آسیب برساند، باعث افزایش دمای بدن می‌شود تا به او کمک کند از شر میکروب‌ها خلاص شود.

تب اغلب اوقات باعث می‌شود کودک شما احساس گرما و گرگرفتگی کند. همچنین می‌تواند باعث سردرد یا بدن درد، تعریق یا لرز شود. برخی از بچه‌ها نیز با تب سردرد می‌گیرند و اغلب آن‌ها اشتهایشان را از دست می‌دهند. بعضی از بچه‌ها هم معمولاً فقط احساس خواب‌آلودگی دارند. بسیاری از بچه‌ها وقتی تب دارند بداخلاق و بهانه‌گیر می‌شوند و با پایین آمدن تب حالشان خوب می‌شود.

با افزایش تب ممکن است متوجه شوید میزان ضربان قلب و تنفس کودکتان افزایش یافته است، چیزی شبیه به حالتی که هنگام دویدن دارد؛ این اتفاق در هنگام وقوع تب طبیعی است.

◆ چه شرایطی می‌تواند باعث تب شود؟

تب در کودکان شایع است. بیشتر تب‌ها در کودکان ناشی از ویروس‌هاست؛ مانند ویروس‌های سرماخوردگی، ویروس‌های مسبب عفونت‌های ناحیه‌ی فوقانی دستگاه تنفسی و بیماری‌های عفونی شایع در دوران کودکی مانند آبله مرغان و... تعداد بسیار کمتری از آن‌ها در اثر عفونت‌های باکتریایی است؛ مانند عفونت گوش، عفونت‌های ادراری، گلودرد چرکی یا ذات‌الریه. علل دیگر تب که نسبتاً نادر است، شامل واکنش‌های آلرژیک به داروها یا واکسن‌ها، التهاب مزمن مفاصل، برخی تومورها و بیماری‌های دستگاه گوارش است.

تب طول کشیده، به معنای تب بیش از یک هفته یا تب‌های مکرر است که می‌تواند نشانه‌ی یک بیماری زمینه‌ای مزمن باشد، در این صورت مهم است که فرزندتان را نزد پزشک ببرید تا معاینه‌اش کند.

◆ چه موقع باید تب را درمان کرد؟

تب در صورت ایجاد ناراحتی برای کودک باید درمان شود؛ درمان تب می‌تواند دردهای ناشی از آن را تسکین دهد، به کودک شما اجازه دهد راحت‌تر بخوابد و به خوبی آب بنوشد تا از کم‌آبی بدن جلوگیری کند. اگر فرزند شما در حال حاضر تب دارد و به راحتی خوابیده و در هنگام بیدار بودن هم راحت است و مشکل خاصی ندارد، نیازی به درمان تب نیست. در واقع درمان تب کودکتان به بدن او کمک نمی‌کند تا سریع‌تر از عفونت خلاص شود، بلکه فقط می‌تواند ناراحتی‌های ناشی از تب را تسکین دهد.

◆ برای کاهش تب فرزندم چه کاری می‌توانم انجام دهم؟

اگر تب، کودکتان را ناآرام کرده، می‌توانید یک داروی ضد تب مانند استامینوفن یا ایبوپروفن به او بدهید. به فرزندتان آسپیرین ندهید، زیرا به یک بیماری جدی و بالقوه کشنده، به نام سندرم ری مرتبط است.

راه‌های دیگری که می‌توانید برای کمک به کودک تب‌دارتان انجام دهید تا احساس راحتی بیشتری داشته باشد عبارت‌اند از:

– لباس سبکی به او بپوشانید: پوشاندن لباس اضافی باعث به دام انداختن گرمای بدن و در نتیجه بالا رفتن دمای بدن می‌شود. با این حال، اگر کودک شما احساس سرما می‌کند، روی او یک پتوی اضافی بیندازید. هدف احساس راحتی است، نه پایین آوردن تب.

– کودک خود را به نوشیدن مایعات فراوان، مانند آب میوه رقیق شده، چای کم رنگ، بستنی یخی و... تشویق کنید.

– اگر برای کودکتان آرامش‌بخش است او را به حمام با آب ولرم ببرید. اجازه ندهید کودکتان زیر آب سرد برود و بلرزد؛ زیرا این کار می‌تواند درجه حرارت بدنش را بالا ببرد. هرگز کودکتان را در حمام بی‌مراقب نگذارید.

– یک دستمال مرطوب روی قسمت‌هایی از بدن که رگ‌های خونی نزدیک به سطح پوست دارند مانند پیشانی، مچ دست و کشاله ران قرار دهید.

◆ چه موقع باید فرزندم را نزد پزشک ببرم؟

اگر فرزند شما کمتر از ۳ ماه سن دارد و دمای بدنش از ۳۸ درجه سانتی‌گراد (۱۰۰٫۴ درجه فارنهایت) بیشتر است، فوراً به پزشک مراجعه کنید.

اما اگر فرزند شما بیشتر از ۳ ماه سن دارد، در صورتی به پزشک مراجعه کنید که:

. به صورت غیرقابل تحملی گریه می‌کند.
. به سختی بیدار می‌شود.
. در مکانی بسیار داغ مانند داخل یک ماشین داغ قرار داشته است.
. تشنج می‌کند.
. علائم دیگری مانند سردرد شدید، سفتی گردن و یا بثورات غیر قابل توضیح دارد.
. استروئید مصرف می‌کند یا یک مشکل مربوط به سیستم ایمنی بدن مانند سرطان دارد.
. بسیار بدحال به نظر می‌رسد.
. استفراغ یا اسهال شدید دارد.
. واکسیناسیون او به طور مرتب انجام نشده است.

در صورت وجود هر یک از شرایط زیر نیز با پزشک تماس بگیرید:

– فرزندتان ۲ ساله یا کوچک‌تر است و تب او بیش از ۲۴-۴۸ ساعت است که ادامه دارد.

– فرزندتان از ۲ سال بزرگ‌تر است و بیش از سه تا چهار ساعت تب داشته است.

– به نظر می‌رسد که کودکتان هنگام پایین آمدن تب یا هنوز بیمار است و یا بدتر می‌شود.

– نگرانی یا سؤال دیگری دارید.

◆ در مورد کودکانی که به همراه تب تشنج می‌کنند چه باید کرد؟

حدود ۳٪ از کودکان بین ۶ ماه تا ۵ سال ممکن است در اثر تب دچار تشنج شوند که به آن تب تشنجی می‌گویند. اگر یکی از اعضای خانواده‌ی کودک دچار تب تشنجی شده باشند، کودک با احتمال بیشتری با آن روبرو خواهد شد. تشنج شامل لرزش کل بدن است و به طور معمول کمتر از دو دقیقه طول می‌کشد. اگر فرزند شما تب تشنجی دارد، او را روی زمین قرار دهید تا در صورت تشنج نیفتد و در حالتی باشد که راه‌های هوایی‌اش کاملاً باز باشد. اگر او را در بغلتان نگه دارید و گردنش خم شده باشد، ممکن است در تنفس دچار مشکل شود. اگر فرزند شما تشنج کرد با پزشکش تماس بگیرید یا او را به بیمارستان برسانید. تشنج ناشی از تب به طور معمول آسیبی به کودکان وارد نمی‌کند و به این معنا نیست که کودک شما صرع دارد.

قلب مردانه و حقایقی از آن!

استرس می تواند برای مردان مرگبار باشد. استرس، خشم و اضطراب موجب افزایش فشار خون و هورمون های استرس می شوند که می تواند محدود شدن جریان خون به قلب را در پی داشته باشد.

بیماری قلبی شرایطی ناخوشایند است که هیچ فردی دوست ندارد با آن مواجه شود. بیماری قلبی یکی از مهم‌ترین خطرات سلامت در دنیای امروز است که به‌ویژه مردان را تهدید می کند.

علائم بیماری قلبی می تواند بین مردان و زنان متفاوت باشند و مردان معمولا حملات قلبی را در سنین پایین‌تری نسبت به زنان تجربه می کنند. با این وجود، حمله قلبی تنها یکی از اجزا بیماری قلبی که طیف گسترده ای از ناراحتی های قلبی را پوشش می دهد را شامل می شود.

◆ تعریف بیماری قلبی

همان گونه که پیشتر اشاره شد، بیماری قلبی یک اصطلاح کلی برای برخی شرایط قلبی که از آن جمله می توان به نارسایی قلبی، بیماری عروق کرونر، آریتمی یا ضربان نامنظم قلب، آنژین، و دیگر عفونت های مرتبط با قلب یا نقایص هنگام تولد اشاره کرد.

تمام موارد بیماری قلبی موجب علائم مشهود نمی شوند و ممکن است فرد از ابتلا به این شرایط آگاه نباشد. با این وجود، آشنایی با عوامل خطرآفرین بیماری قلبی می تواند کمک بزرگی باشد.

◆ عوامل خطرآفرین برای بیماری قلبی

تعداد زیادی از مردان در معرض خطر ابتلا به بیماری قلبی قرار دارند زیرا درصد کمتری از مردان از دستورالعمل ها و توصیه های ارائه شده برای فعالیت بدنی پیروی می کنند. مردان بسیاری با اضافه وزن و چاقی مواجه هستند که خود از عوامل خطرآفرین برای بیماری قلبی محسوب می شوند.

از دیگر عوامل خطرآفرین برای بیماری قلبی می توان به دنبال کردن یک رژیم غذایی سرشار از چربی اشباع، مصرف الکل، کلسترول بالا، بیماری دیابت، و فشار خون بالا (پرفشاری خون) اشاره کرد.

◆ عوامل خطرآفرین اختصاصی برای مردان: اختلال نعوظ

همانند برخی عوامل خطرآفرین اختصاصی برای زنان، مردان نیز با برخی خطرات منحصر به فرد برای بیماری قلبی مواجه هستند. در همین راستا، اختلال نعوظ می تواند یکی از نشانه های بروز مشکل در قلب باشد.

مشکلات سرخرگی می توانند پیش از قلب خود را در آلت تناسلی مردان نشان دهند، از این رو، اختلال نعوظ می تواند یک پیش نشانه از مشکلات قلبی باشد. مردانی که در دهه چهارم زندگی خود با اختلال نعوظ مواجه می شوند و هیچ عامل خطرآفرین قلبی عروقی دیگر ندارند، ۸۰ درصد احتمال بیشتری دارد طی یک بازه زمانی ۱۰ ساله مشکلات قلبی را تجربه کنند.

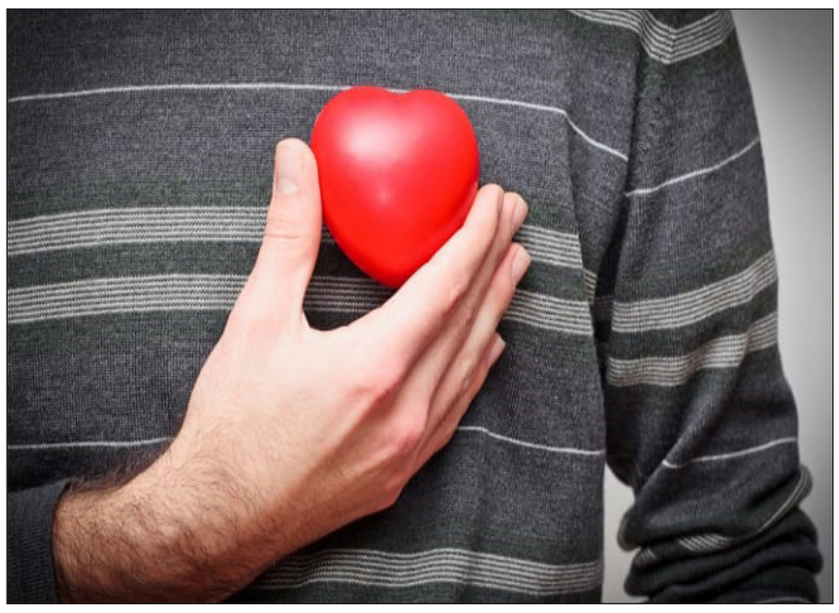

◆ عوامل خطرآفرین اختصاصی برای مردان: استرس/خشم

استرس می تواند برای مردان مرگبار باشد. استرس، خشم و اضطراب موجب افزایش فشار خون و هورمون های استرس می شوند که می تواند محدود شدن جریان خون به قلب را در پی داشته باشد.

طی دو ساعت نخست پس از تجربه یک دوره خشم یا استرس شدید، خطر مواجهه با یک حمله قلبی و سکته مغزی برای یک مرد به ترتیب تقریبا پنج برابر و سه برابر بیشتر است.

◆ عوامل خطرآفرین اختصاصی برای مردان: سطوح پایین تستوسترون

کاهش سطوح تستوسترون می تواند پیامدهایی فراتر از کاهش میل جنسی به همراه داشته باشد. سطوح پایین این هورمون اغلب با بیماری قلبی و دیابت نوع ۲ پیوند خورده است. پژوهش ها نشان داده اند که سطوح پایین تستوسترون می تواند به عنوان یک عامل خطرآفرین قلبی‌عروقی و متابولیک در نظر گرفته شود.

سندرم متابولیک می تواند به معنای فشار خون بالا، کلسترول بالا و چربی شکم زیاد باشد که همگی می توانند خطر ابتلا به بیماری قلبی را افزایش دهند.

◆ علائم هشدار دهنده اولیه: آریتمی

علائمی با شدت کمتر نسبت به یک حمله قلبی وجود دارند که بدن برای ارائه هشدار نسبت به بروز مشکل در قلب استفاده می کند.

مراحل اولیه بیماری قلبی می تواند بیشتر شبیه به یک ناراحتی باشد که شکل گرفته و از بین می رود. اگر با آریتمی (ضربان نامنظم قلب) مواجه هستید، احتمالا هنگام بالا رفتن از پله‌ها با کمبود نفس مواجه می‌شود یا احساس ناخوشایندی را برای مدتی طولانی – از ۳۰ دقیقه تا چند ساعت می تواند ادامه داشته باشد – در ناحیه سینه تجربه می کنید. همچنین، ممکن است با احساس درد بی دلیل در قسمت فوقانی نیم تنه بالایی بدن خود و همچنین گردن و فک مواجه شوید.

◆ علائم هشدار دهنده اولیه: رگ های خونی

اگر بیماری قلبی رگ های خونی شما را تحت تاثیر قرار داده باشد، ممکن است نشانه هایی مانند درد سینه (معمولا به آنژین ارجاع می شود)، درد یا تورم در اندام های انتهایی، مانند دست ها و پاها یا خستگی شدید را تجربه کنید.

این علائم می توانند به معنای آن باشند که رگ های خونی در نتیجه تشکیل یک پلاک تنگ شده اند که کار قلب برای ارسال خون حاوی اکسیژن و مواد مغذی به سراسر بدن را دشوار می سازد. فشار خون بالا نیز خطر بیماری قلبی را به میزان قابل توجهی افزایش خواهد داد، اما پرفشاری خون معمولا به ندرت موجب بروز علائم مشهود می شود.

◆ علائم حمله قلبی

تجربه حمله قلبی لزوما به معنای احساس درد شدید در سینه و به زمین افتادن نیست. شما ممکن است فشار یا تنگی در سینه که به یک حمله قلبی اشاره دارد را تجربه کنید. همچنین، ممکن است ناراحتی در دست ها، پشت، گردن، و حتی فک را تجربه کنید.

افزون بر این، شما ممکن است با نشانه های هشدار دهنده دیگر یک حمله قلبی مانند تنگی نفس، تعریق بی دلیل، حالت تهوع، و احساس سبکی سر مواجه شوید.

◆ علائم سکته مغزی

یک سکته مغزی معمولا یک سمت از بدن انسان را با بی حسی در صورت، دست، یا پا تحت تاثیر قرار می دهد. یک سکته مغزی می تواند موجب سردرگمی، دشواری در بیان واژه ها، یا تغییرات ناگهانی در بینایی شود.

سکته مغزی که بسیاری عوامل خطرآفرین مشترک با بیماری قلبی دارد می تواند با یک سردرد شدید نیز همراه باشد. از آنجایی که علائم سکته مغزی می توانند بدون هشدار قبلی شکل بگیرند، تماس با مرکز فوریت های پزشکی در کوتاه‌ترین زمان ممکن پس از مشاهده علائم اهمیت دارد.

◆ تشخیص بیماری قلبی

تشخیص بیماری قلبی در یک بیمار اغلب با یک معاینه بدنی آغاز می شود. طی معاینه، پزشک قادر خواهد بود به صحبت های فرد گوش داده و هر گونه علائم و عوامل خطرآفرین برای بیماری قلبی را شناسایی کند. پس از معاینه بدنی، پزشک می تواند آزمایش های بیشتر، مانند آزمایش استرس برای بررسی چگونگی واکنش قلب به سطوح مختلف فعالیت بدنی را تجویز کند. همچنین، پزشک ممکن است از آزمایشات تصویربرداری برای بررسی وجود انسداد در رگ های خونی استفاده کند. این روش غیر تهاجمی و بدون درد است.

◆ چشم انداز بلند مدت

متاسفانه، حدود ۵۰ درصد مردانی که جان خود را به واسطه بیماری قلبی از دست می دهند از ابتلا به این شرایط آگاه نیستند. با این وجود، آنچه پس از یک حمله قلبی یا سکته مغزی رخ می دهد تا حدی زیادی به درمان مناسب بستگی دارد. توانایی فرد برای بهبودی پس از این رویدادها به این که تا چه اندازه سریع درمان را دریافت کرده است، بستگی دارد.

پس اگر نگران هر کدام از علائمی هستید که پیشتر به آنها اشاره شد باید کمک پزشکی دریافت کنید زیرا ممکن است از ابتلا به بیماری قلبی آگاه نباشید. حتی اگر احساس می کنید وضعیت جسمانی و سلامت شما خوب است، چکاپ های منظم می توانند ارزشمند باشند.

◆ کاهش خطر

روشی قطعی برای پرهیز از مشکلات قلبی وجود ندارد، اما دو عامل کلیدی می توانند خطر مرگ ناشی از این شرایط را کاهش دهند که شامل کاهش سطوح فشار خون و کلسترول می‌شوند.

پژوهش ها نشان داده اند حدود ۷۰ درصد از افرادی که برای نخستین بار حمله قلبی را تجربه می کنند به فشار خون بالا مبتلا بوده اند، در شرایطی که احتمال ابتلا به بیماری قلبی در افرادی با سطوح کلسترول کلی بالا نیز دو برابر بیشتر است.

آگهی ماده ۳ قانون تعیین تکلیف اراضی و ساختمانهای فاقد سند رسمی و مشاعی

هیات حل اختلاف مستقر در اداره ثبت اسناد و املاک منطقه دو قم تصرفات مالکانه مفروزی متقاضیان پرونده های تشکیلی طبق قانون مذکور را براساس گزارش کارشناسان و به استناد مدارک موجود در پرونده به شرح آراء ذیل تایید نموده اند.

۱-رای شماره ۱۳۹۸۶۰۳۳۰۰۰۲۰۱۷۷۸۵ مربوط به پرونده کلاسه ۱۳۹۸۱۱۴۴۳۰۰۰۲۰۰۰۱۷۰ آقای حسینقلی قاسمی فرزند میرزاآقا در قسمتی از ششدانگ قطعه زمین که در آن احداث بنا شده به مساحت ۸۲ مترمربع پلاک شماره ۰ فرعی از ۲۲۱۳ اصلی واقع در قم بخش حوزه ثبت ملک اداره دو قم مبایعه نامه عادی خریداری مع الواسطه از صفرعلی باقرزاده چم. (م الف ۳۲۴۶)

۲-رای شماره ۱۳۹۸۶۰۳۳۰۰۰۲۰۱۷۱۹۶ مربوط به پرونده کلاسه ۱۳۹۴۱۱۴۴۳۰۰۰۲۰۰۰۶۱۰ خانم سکینه خشت کار فرزند حسنعلی در قسمتی از ششدانگ قطعه زمین که در آن احداث بنا شده به مساحت ۲۲۰/۵۰ مترمربع پلاک شماره ۳۰۱۹ و ۳۰۰۲ فرعی از ۲۵۶۷/۱۲۱۲ اصلی واقع در قم بخش حوزه ثبت ملک اداره دو قم مبایعه نامه عادی مقدار ۲۱۰ مترمربع از پلاک ۳۰۱۹ فرعی از فاطمه بادبرین و مقدار ۱۰/۵ مترمربع ۳۰۰۲ فرعی از وحید لشگرنویسی. (م الف ۳۲۴۵)

۳-رای شماره ۱۳۹۸۶۰۳۳۰۰۰۲۰۱۶۷۳۸ مربوط به پرونده کلاسه ۱۳۹۷۱۱۴۴۳۰۰۰۲۰۰۱۸۸۱ آقای علی اشرف محمدی فرزند عباسعلی در قسمتی از ششدانگ قطعه زمین که در آن احداث بنا شده به مساحت ۳۷/۱۷ مترمربع پلاک شماره فرعی از ۱۸۷۶ اصلی واقع در قم بخش حوزه ثبت ملک اداره دو قم خریداری طی سند رسمی به شماره ۹۱۲۹۵. (م الف ۳۲۴۴)

۴-رای شماره ۱۳۹۸۶۰۳۳۰۰۰۲۰۱۷۷۷۷ مربوط به پرونده کلاسه ۱۳۹۷۱۱۴۴۳۰۰۰۲۰۰۱۲۵۷ آقای سلمان سعیدی فرزند میرحسن در قسمتی از ششدانگ قطعه زمین که در آن احداث بنا شده به مساحت ۱۰۳/۸ مترمربع پلاک شماره ۰ فرعی از ۲۱۸۱ اصلی واقع در قم بخش حوزه ثبت ملک اداره دو قم مبایعه نامه عادی خریداری مع الواسطه از وراث سیدمحمد رضویان. (م الف ۳۲۴۳)

۵-رای شماره ۱۳۹۸۶۰۳۳۰۰۰۲۰۱۶۶۵۰ مربوط به پرونده کلاسه ۱۳۹۷۱۱۴۴۳۰۰۰۲۰۰۱۵۶۳ آقای سیدمهدی حسینی فرزند سید اصغر در قسمتی از ششدانگ قطعه زمین که در آن احداث بنا شده به مساحت ۹۰/۵۵ مترمربع پلاک شماره ۲۳۰۳ اصلی واقع در قم بخش حوزه ثبت ملک اداره دو قم مبایعه نامه عادی خریداری مع الواسطه متقاضی از مالک مشاع. (م الف ۳۲۴۲)

۶-رای شماره ۱۳۹۸۶۰۳۳۰۰۰۲۰۱۶۴۳۳ مربوط به پرونده کلاسه ۱۳۹۵۱۱۴۴۳۰۰۰۲۰۰۰۳۹۵ خانم فضه کیهانی اشرف فرزند گرز علی در قسمتی از ششدانگ قطعه زمین که در آن احداث بنا شده به مساحت ۵۰ مترمربع پلاک شماره فرعی از ۲۱۹۱ اصلی واقع در قم بخش حوزه ثبت ملک اداره دو قم مبایعه نامه عادی خریداری مع الواسطه از رضا بیگدلی آذری توسط عبدالعلی. (م الف ۳۲۴۱)

۷- رای شماره ۱۳۹۸۶۰۳۳۰۰۰۲۰۱۶۵۲۸ مربوط به پرونده کلاسه ۱۳۹۱۱۱۴۴۳۰۰۰۲۰۱۸۶۶۵ آقای نصرالله اصغری فرزند یوسف در قسمتی از ششدانگ قطعه زمین که در آن احداث بنا شده به مساحت ۶۳/۵۰ مترمربع پلاک شماره ۱۹۶۴ اصلی واقع در قم بخش حوزه ثبت ملک اداره دو قم مبایعه نامه عادی خریداری مع الواسطه از مالک رسمی. (م الف ۳۲۴۰)

۸- رای شماره ۱۳۹۸۶۰۳۳۰۰۰۲۰۰۴۲۰۴ مربوط به پرونده کلاسه ۱۳۹۶۱۱۴۴۳۰۰۰۲۰۰۰۸۴۷ آقای جواد سخائی فرزند محمدصادق در قسمتی از ششدانگ قطعه زمین که در آن احداث بنا شده به مساحت ۲۳۷/۲۵ مترمربع پلاک شماره فرعی از باقیمانده ۲۵۶۶ و ۲۵۶۷ اصلی واقع در قم بخش حوزه ثبت ملک اداره دو قم مبایعه نامه عادی / سند رسمی / سند مالکیت مشاعی مع الواسطه از محمد تقی عرب نژاد. (م الف ۳۲۳۹)

۹-رای شماره ۱۳۹۸۶۰۳۳۰۰۰۲۰۰۴۶۴۴ مربوط به پرونده کلاسه ۱۳۹۶۱۱۴۴۳۰۰۰۲۰۰۰۸۴۶ آقای سید حسین وکیلی فرزند سید رضا در قسمتی از ششدانگ قطعه زمین که در آن احداث بنا شده به مساحت ۲۳۷/۲۵ مترمربع پلاک شماره فرعی از باقیمانده ۲۵۶۶ و ۲۵۶۷- اصلی واقع در قم بخش حوزه ثبت ملک اداره دو قم مبایعه نامه عادی /سند رسمی /سند مالکیت مشاعی مع الواسطه از محمدتقی عرب نژاد. (م الف ۳۲۳۸)

۱۰-رای شماره ۱۳۹۸۶۰۳۳۰۰۰۲۰۱۷۸۳۳ مربوط به پرونده کلاسه ۱۳۹۷۱۱۴۴۳۰۰۰۲۰۰۱۹۸۸ آقای حسن فغانی فرزند احمد در قسمتی از ششدانگ قطعه زمین که در آن احداث بنا شده به مساحت ۱۱۴ مترمربع پلاک شماره ۰ فرعی از ۲۳۲۲ اصلی واقع در قم بخش حوزه ثبت ملک اداره دو قم مبایعه نامه عادی خریداری مع الواسطه از ابوالحسن رضوی. (م الف ۲۳۳۷)

مورد تایید قرار گرفته و از آنجائیکه مقرر گردیده است پس از نشر آگهی و انقضاء موعد مقرر سند مالکیت رسمی صادر گردد با توجه به عدم دسترسی به مالکین مشاعی مراتب در دو نوبت به فاصله ۱۵ روز آگهی تا چنانچه اشخاص ذینفع اعتراضی داشته باشند ظرف مدت ۲ ماه از تاریخ انتشار آگهی نوبت اول اعتراض خود را به اداره ثبت اسناد منطقه ی دو قم تسلیم و رسید آن را اخذ و ظرف مدت یکماه پس از تسلیم اعتراض به اداره ثبت به دادگاه مراجعه و دادخواست خود را به مرجع قضائی تقدیم و گواهی آنرا به این اداره تحویل نمایند لازم به توضیح است که صدور سند بر اساس قانون مذکور مانع از مراجعه متضرر به دادگاه نخواهد بود.

تاریخ انتشار اول: ۱۳۹۸/۰۷/۲۲ تاریخ انتشار دوم: ۱۳۹۸/۰۸/۰۸

عباس پورحسنی حجت آبادی- رئیس ثبت اسناد منطقه دو قم

توصیه‌ها و هشدارها

۱۵ اثر ورزش منظم برای شما!

ورزش منظم برای تنظیم اجابت مزاج بسیار مفید است. در واقع، هرچه بیشتر فعال باشید، برای دفع مدفوع بهتر خواهد بود.

بیشتر افرادی که به طور مرتب ورزش می کنند این کار را با هدف کاهش وزن یا افزایش توده عضلانی خود انجام می دهند. اما فواید ورزش منظم تنها به این دو مورد محدود نمی شود و می تواند طیف گسترده‌تری از فواید را ارائه کند.

ورزش منظم می تواند در کوتاه و بلند مدت تغییراتی در بدن انسان ایجاد کند. همچنین، ورزش هم بر جسم و هم روان انسان تاثیرگذار است. با این وجود، این تغییرات زمانی که بیشتر ورزش می کنید، مشهود هستند. یک یا دو جلسه تمرین در هفته ممکن است موجب تغییراتی مشهود نشود.

در ادامه با پنج مورد جالب توجه که پس از ورزش در بدن رخ می دهند، بیشتر آشنا می‌شویم.

◆ پارگی عضلات

آیا دردهای عضلانی پس از تمرین در باشگاه را به یاد دارید؟ این احساس درد به واسطه فعالیت عضلات برای ترمیم پارگی های ریزی که در آنها رخ داده است، شکل می گیرد. زمانی که ورزش می کنید، عضلات دچار پارگی های ریزی می شوند که پس از بهبودی به آنها در بزرگ‌تر و قوی‌تر شدن کمک می کند. از این رو، زمانی که با وزنه در باشگاه کار می کنید، به نوعی در حال پاره کردن عضلات خود هستید. البته اگر تمرینات خود را به روش درست انجام دهید، هیچ جای نگرانی وجود ندارد. اگر در کنترل درد با مشکل مواجه هستید، آب بیشتری بنوشید، به میزان کافی استراحت کنید و یک رژیم غذایی سالم را دنبال کنید.

◆ بهبود گوارش و اجابت مزاج

ورزش منظم برای تنظیم اجابت مزاج بسیار مفید است. در واقع، هرچه بیشتر فعال باشید، برای دفع مدفوع بهتر خواهد بود. انجام ورزش مدت زمانی که طول می کشد تا باقیمانده غذا از روده بزرگ عبور کند و همچنین میزان آبی که از مدفوع به بدن جذب می شود را کاهش می دهد. هرچه آب کمتری از مدفوع گرفته شود، عبور و دفع آن از بدن راحت‌تر خواهد بود.

◆ بهبود عملکرد مغز

انجام ورزش ضربان قلب را افزایش می دهد که به بهبود جریان خون به سمت مغز کمک می کند. افزایش جریان خون به سوی مغز بهبود عملکرد این اندام را در پی خواهد داشت. بر همین اساس است که فرد افزایش سطوح انرژی و هوشیاری خود پس از انجام تمرینات ورزشی را احساس می کند. افزون بر این، ورزش منظم از انسان در برابر بیماری های انحطاط عصبی مانند پارکینسون و آلزایمر محافظت می کند و همچنین خطر سکته مغزی را کاهش می دهد.

◆ تقویت میل جنسی

با انجام ورزش، جریان خون نه فقط به سمت مغز، بلکه در سراسر بدن افزایش می یابد. این شرایط می تواند افزایش میل جنسی را به همراه داشته باشد. جریان خون بهتر نقش مهمی در برانگیختگی جنسی و افزایش میل جنسی ایفا می کند.

◆ خواب بهتر

مطالعات نشان داده اند که ورزش منظم برای ۳۰ دقیقه در روز می تواند کیفیت خواب انسان را به میزان ۶۵ درصد افزایش دهد. باور بر این است که این شرایط با کاهش دمای بدن پس از تمرینات ورزشی مرتبط است. همچنین، ورزش سطوح استرس را کاهش می دهد و بر همین اساس می تواند در به خواب رفتن سریع‌تر و خواب باقی ماندن طی شب نقش داشته باشد.

آبمیوه‌های طبیعی هم مانند نوشابه‌ها مضرند!

محققان درباره رابطه آبمیوه‌های طبیعی با افزایش خطر ابتلا به دیابت به اطلاعات جدیدی دست یافتند.

در حالی که محققان تا پیش از این به خوبی می‌دانستند که نوشیدنی‌هایی با قند مصنوعی افزودنی می‌توانند خطر ابتلا به دیابت نوع ۲ را افزایش دهند، یک مطالعه جدید نشان می‌دهد که ممکن است همین اثر در مورد نوشیدنی‌های شیرین ۱۰۰ درصد طبیعی، مانند آبمیوه‌ها و نوشابه‌های رژیمی صادق باشد.

شواهد موجود در مورد نوشابه رژیمی و تأثیر آن بر خطر ابتلا به دیابت متناقض بوده است. برخی مطالعات نشان می‌دهد که ممکن است این تأثیر را داشته باشد، در حالی که برخی دیگر گزارش می‌دهند که هیچ ارتباطی بین این دو وجود ندارد.

اکثر مردم بر این باورند که نوشیدنی‌های شیرین طبیعی برای سلامتی مفید هستند. اما، تحقیقات اخیر نشان داده است که آن‌ها چندان هم بی ضرر نیستند. به عنوان مثال، داده‌های یک مطالعه نشان داد که این نوشیدنی‌های طبیعی می‌توانند خطر ابتلا به سرطان را در فرد افزایش دهند.

از طرفی، تحقیقات یک تیم بین المللی از محققان دانشکده بهداشت عمومی هاروارد در بوستون، MA و دانشگاه فودان در شانگ‌های چین، نشان می‌دهد که تمام نوشیدنی‌های شیرین، از جمله آبمیوه‌های طبیعی و نوشیدنی‌های شیرین مصنوعی، می‌توانند خطر دیابت را افزایش دهند.

نتایج این مطالعه که در مجله Diabetes Care منتشر شده است پیشنهاد می کند که افراد می‌توانند با جایگزین کردن نوشیدنی‌های غیرقندی مانند آب، چای و قهوه با هر نوع نوشیدنی شیرین، احتمال این خطر را کاهش دهند.

نوشیدنی‌های حاوی قند مصنوعی تا ۱۶٪ خطر ابتلا به دیابت را افزایش می‌دهند

محققان در بررسی‌های خود پرسشنامه‌هایی را در اختیار شرکت کنندگان قرار دادند که از آن‌ها سؤال می‌کردند چند بار غذا و نوشیدنی خاص مصرف می‌کنند. با تجزیه و تحلیل نتایج، محققان دریافتند که افرادی که مصرف روزانه نوشابه‌های با قند افزوده و آبمیوه‌های شیرین را در طول ۴ سال ادامه داده اند، شاهد افزایش خطر ابتلا به دیابت به میزان حدود ۱۶ درصد بوده اند.

همچنین خطر ابتلا به دیابت نوع دو، در افرادی که مصرف نوشیدنی‌های حاوی شیرین کننده مصنوعی مانند نوشابه رژیمی را به همان میزان و در مدت ۴ سال ادامه داده اند، ۱۸ درصد افزایش می‌یابد.

به علاوه تحقیقات نشان داد جایگزینی یک وعده نوشیدنی شیرین روزانه با آب، قهوه و چای شیرین نشده به میزان ۲ تا ۱۰ درصد خطر ابتلا به دیابت نوع ۲ را کاهش می‌دهد.

به گفته محققان این طرح، افراد نباید مزایای آب میوه‌های طبیعی را بیش از حد ارزیابی کنند، این نوشیدنی‌ها اگرچه حاوی برخی مواد مغذی هستند، اما مصرف آن‌ها باید به صورت متعادل باشد. از طرفی همه میوه‌ها حاوی قند هستند، اما برخی از گونه‌ها دارای محتوای قند بالاتری نسبت به سایر میوه‌ها هستند. افرادی که به دنبال کنترل قند خون خود هستند، اغلب از مصرف نوشیدنی‌های مضر، شکلات یا آب نبات چشم‌پوشی می‌کنند، اما میوه‌هایی مانند موز و انبه که از محتوای قندی بیشتری نسبت به دیگر میوه‌ها برخوردار هستند را فراموش می‌کنند.

◆ میوه‌های دارای محتوای قند کمتر

میوه‌هایی که قند کمتری دارند می‌توانند فیبر، ویتامین‌ها و مواد معدنی مورد نیاز فرد را تأمین کنند. در ادامه به برخی از این میوه‌ها اشاره می‌کنیم.

◆ توت‌فرنگی

توت فرنگی مانند بسیاری از انواع توت‌ها اغلب از نظر فیبر غنی است و حاوی قند بسیار کمی است. در هشت عدد توت‌فرنگی به طور متوسط فقط حدود ۸ گرم قند وجود دارد. این میوه همچنین منبع خوبی از ویتامین C است.

◆ هلو

این میوه اگرچه طعم شیرینی دارد، اما یک هدد از آن به طور متوسط فقط حاوی ۱۳ گرم قند است.

◆ توت سیاه

مانند توت فرنگی، این نوع توت هم حاوی ۴ تا ۵ گرم قند، ۵.۳ گرم فیبر و ۱.۳۹ گرم پروتئین در هر ۱۰۰ گرم است. همچنین منبع خوبی از آنتی اکسیدان‌ها به شمار می‌آید. زغال اخته حاوی حدود دو برابر قند بیشتر از توت سیاه است.

◆ لیمو و لیموترش

محتوای قندی این دو میوه از ۲ گرم قند در هر میوه کمتر است و مقادیر بالای ویتامین C در هریک از آن‌ها وجود دارد. افراد می‌توانند یک لیمو یا لیموترش را درون آب گازدار فشار دهند تا جایگزین سایر نوشیدنی‌های گازدار قندی شود یا حتی به جای استفاده از سس سالاد، آب لیمو را روی سالاد استفاده کنند.

◆ پرتقال

یک عدد پرتقال به طور متوسط حدود ۱۴ گرم قند دارد و همچنین منبع عالی برای ویتامین C است.

◆ گریپ فروت

این میوه با محتوای قند کم یک میان وعده یا صبحانه عالی است. نیمی از یک گریپ فروت به طور متوسط حاوی حدود ۱۱ گرم قند است.

◆ آووکادو

آووکادو تقریباً فاقد قند است، این میوه همچنین منبع خوبی از چربی‌ها و فیبرهای سالم است.

اخبار

در مجمع عمومی فوق العاده صاحبان سهام شرکت پالایش نفت اصفهان مطرح شد

افزایش سرمایه پالایشگاه اصفهان به ۵۱ هزار میلیارد ریال

با موافقت سهامداران، مصوبه مجمع برای افزایش سرمایه شرکت از ۲۰ هزار میلیارد ریال به ۵۱ هزار میلیارد ریال مورد تصویب قرار گرفت، همچنین با اصلاح بند ۵ اساسنامه شرکت، سرمایه آن ۵۱ هزار میلیارد ریال معادل ۵۱ میلیارد سهم هزار ریالی تعیین گردید.

جلسه مجمع عمومی فوق العاده صاحبان سهام شرکت پالایش نفت اصفهان (سهامی عام) با دستور جلسه تصمیم گیری در خصوص افزایش سرمایه و اصلاح ماده ۵ اساسنامه مرتبط با میزان سرمایه و تعداد سهام این شرکت روز چهارشنبه ۱۷ مهرماه برگزار شد. در این جلسه که حدود ۶۳/۵۷ درصد از سهامداران حضور داشتند، با موافقت سهامداران، مصوبه مجمع برای افزایش سرمایه شرکت از ۲۰ هزار میلیارد ریال به ۵۱ هزار میلیارد ریال مورد تصویب قرار گرفت، همچنین با اصلاح بند ۵ اساسنامه شرکت، سرمایه آن ۵۱ هزار میلیارد ریال معادل ۵۱ میلیارد سهم هزار ریالی تعیین گردید. مدیرعامل شرکت پالایش نفت اصفهان در ابتدای این جلسه گزارشی از وضعیت شرکت و گزارش توجیهی هیات مدیره در مورد افزایش سرمایه ارائه کرد و گفت: ماموریت اصلی شرکت پالایش نفت اصفهان تولید و فرآورش فرآورده های نفتی براساس تعهدات شرکت برای طرف های ذی نفع است. مرتضی ابراهیمی دست یابی به توسعه پایدار با اشتیاق به محیط زیست و ایفای مسئولیت های اجتماعی، حفظ و تداوم تامین خوراك وتولید محصولات فعلی را از جمله استراتژی های مهم شرکت عنوان کرد و گفت: راه اندازی واحد تقطیر و گاز مایع ۳ نیز از اقداماتی است که در جهت استراتژی های شرکت انجام شده.

وی درخصوص کلیت افزایش سرمایه شرکت اظهار داشت: پیشنهاد اولیه هیات مدیره افزایش سرمایه از ۲۰ هزار میلیارد ریال به ۶۴ هزار میلیارد ریال بود که از محل سود انباشته حدود ۱۶ هزار میلیارد ریال و از محل اندوخته طرح های توسعه ۲۸ هزار میلیارد ریال براساس پیشنهاد هیات مدیره شرکت درنظر گرفته شده بود، اما آنچه در بورس مطرح شد افزایش سرمایه از ۲۰/۰۰۰ میلیارد ریال به ۵۱ هزار میلیارد ریال بود که ۲۸/۰۰۰ میلیارد ریال از محل اندوخته طرح های توسعه و حدود ۳ هزار میلیارد ریال از محل سود انباشته است.

◆ بهره برداری از واحد تصفیه گازوئیل تا پایان سال ۹۹

مدیرعامل شرکت پالایش نفت اصفهان وعده داد واحد تصفیه گازوئیل پالایشگاه اصفهان در نیمه تا پایان سال آینده به بهره برداری برسد و گفت: نیمه اول سال ۹۹ شروع به راه اندازی این واحد خواهیم کرد و تا نیمه دوم سال به بهره برداری کامل خواهد رسید. وی همچنین اشاره ای هم به میزان سرمایه و ترکیب سهامداران این شرکت داشت و گفت: در سال ۷۷ میزان سرمایه شرکت ۱۰۰ میلیون ریال بود، که طی سال های گذشته و با افزایش سرمایه به مبلغ ۲۰/۰۰۰/۰۰۰ میلیون ریال رسیده است و در حال حاضر هم درخواست افزایش آن به مبلغ ۵۱/۰۰۰ میلیون ریال داریم.

ابراهیمی هدف از افزایش سرمایه را تشریح کرد: جبران مخارج سرمایه ای انجام شده در مجموعه طرح های بهبود فرآیند و بهینه سازی، اصلاح ساختار مالی ناشی از مخارج سرمایه ای انجام شده طی سالهای گذشته، جلوگیری از خروج نقدینگی در جهت تامین مالی پروژه های در دست تکمیل و سرمایه در گردش. وی با یادآوری اینکه در سال ۹۴، مبلغ ۲۲/۰۰۰ میلیارد ریال دارائی داشتیم، درحالی که این میزان هم اکنون ۶۷/۰۰۰ میلیارد ریال رسیده و اختلاف آن ۴۵/۰۰۰ میلیارد ریال است، افزود: این مبلغ را در پروژه ها سرمایه گذاری کرده ایم و باعث شده به افزایش سرمایه فکر کنیم. مدیرعامل شرکت پالایش نفت اصفهان در ادامه به پروژه های تعریف شده در این شرکت همچون، احداث واحد تقطیر و گاز مایع سوم، احداث دو بویلر و تصفیه خانه مربوطه، ساخت فلر، ساخت بسته های روغن گیر، ایجاد سیستم تصفیه پساب و ... اشاره و عنوان کرد: اجرای پروژه های زیست محیطی مزایایی برای شرکت دارد که ازجمله می توان حفظ جایگاه شرکت، دسترسی به بازارهای بین المللی، حذف گوگرد، رعایت استانداردها و تقلیل عوارض آلایندگی و ... را برشمرد. وی در ادامه یادآور شد: راه اندازی مجتمع بنزین سازی یکی از پروژه هایی است که انجام داده ایم و سود دهی بابت بنزین سازی در سال ۹۵، حدود ۲/۰۰۰ میلیارد ریال بوده است. در سال ۹۶، ۴/۰۰۰ میلیارد ریال و سال ۹۷، ۹/۰۰۰ میلیارد ریال بوده است، که البته بستگی به تاثیر نرخ ارز و شرایط اقتصادی داشته است.

مدیرکل دفتر امور غلات وزارت جهاد کشاورزی:

قم استان پیشرو در تغییر الگوی کشت است

مدیرکل دفتر امور غلات و محصولات اساسی وزارت جهاد کشاورزی گفت: قم یکی از استان‌های پیشرو در بحث الگوی کشت می‌باشد و در ۲ سال گذشته اقدام‌های مطلوبی در بهره وری محصولات زراعی ترتیب داده است.

فرامک عزیز کریمی روز یکشنبه در جلسه الگوی کشت در سالن جلسات سازمان جهاد کشاورزی قم افزود: به دلیل کمبود منابع آب در سطح کشور و در استان قم دیدگاههای مربوط به تولید علوفه با تغییر در الگوی کشت همراه شده است.

وی ابراز کرد: توجه به بهره وری و آب مهمترین اولویت در کشت گونه های مختلف زراعی درکشور است، باید گونه های گیاهی در سطح کشور کشت شود که به کشاورزی پایدار منتهی شود. وی عنوان کرد: کشت های پاییزه درسالهای اخیر با توجه به استفاده بهینه از آب رونق بیشتری گرفته است، کشت بهاره و تابستانه در صورتی مقرون به صرفه است که همراه با کشت گیاهان کم آب برباشد. کریمی گفت: کینوآ یکی از زارعتهای جدیدی بوده که در سطح کشور و از جمله استان قم به صورت پایلوت در حال کشت است و روند ارزیابی و بهبود وضعیت کشت و داشت آن در حال انجام است. کینوا گیاهی بومی کوه‌های آند در بولیوی، شیلی و پرو است. علاوه بر دانه از برگ گیاه جوان به عنوان سبزی تازه و یا به صورت پخته نیز استفاده می‌شود. کینوا گیاه مناطق خشک و نیمه خشک است و کاملا به شرایط کم آبی مقاوم است. مدیرکل دفتر امور غلات و محصولات اساسی وزارت جهاد کشاورزی اضافه کرد: در زمینه کشت کینوآ مشکلی از نظر زارعت وجود ندارد اما باید نسبت به صنایع تبدیلی و بازاریابی آن تدبیر مناسبی اندیشیده شود. عزیز کریمی گفت: تجربه سیلو کردن تمام گیاهان علوفه ای و غیرعلوفه ای در وزارت کشاورزی انجام و مشکلی برای سیلوی کردن گونه های گیاهی استان وجود ندارد.

رییس جهاد کشاورزی استان قم:

۷۰ درصد علوفه واحدهای دامی قم از خارج استان تامین می‌شود

رییس سازمان جهاد کشاورزی استان قم گفت: درحال حاضر ۷۰ درصد علوفه و سایر نهاده‌های دامی مورد نیاز واحدهای دامی قم از خارج از این استان و کشورهای دیگر تامین و وارد می شود.

عباس پورمیدانی روز یکشنبه در جلسه الگوی کشت در سالن جلسات سازمان جهاد کشاورزی قم بیان داشت: هم اینک قم توانایی تامین و تولید ۳۰درصد علوفه برای واحدهای دامی استان را دارد. وی اهمیت تولید علوفه را مورد توجه قرار داد و تصریح کرد: با توجه به ظرفیت بزرگ قم در تولید دام، نیاز به تامین علوفه در این استان بسیار حساس است.

وی گفت: برای تامین نهاده‌های دامی در ۲ دشت ساوه و شریف آباد، گونه های زارعی، باغی و علوفه ای از سال زارعی گذشته با رویکرد الگوی کشت مورد بهره برداری قرار گرفته است. رئیس سازمان جهاد کشاورزی قم خاطرنشان کرد: در بخش علوفه، در این ۲ دشت بیش از ۱۰۰ هکتار در رابطه با تامین نهاده های دامی زیر کشت رفته است.

وی گفت: افزایش بهره وری آب، حفظ اشتغال، حفظ تولید و کاهش نهاده ها از جمله اهداف استان در تغییر الگوی کشت زراعی است.

پورمیدانی اظهار داشت: برای تامین نیاز واحدهای تولیدی در بخش دام و طیور و حفظ سطح سبز برای پایداری محیط زیست و جلوگیری از روند توسعه ریزگردها کشت زراعی با رویکرد تغییر الگوی کشت در ۲ دشت ساوه و شریف آباد ادامه دارد.

وی ادامه داد: رویکرد استان در رابطه با تغییر الگوی کشت دراین دو دشت، تامین نیاز دام وطیور استان و کشت گیاهان علوفه ای کم آب بر است.

وی جایگاه قم را در تبادل دام مورد اشاره قرار داد و عنوان کرد: قم یکی از مهمترین بارانداز‌های تبادل دام سبک سنگین در سطح کشور است.

پورمیدانی گفت: منطقه دامشهر قم با دارا بودن بیش از ۱۳۰۰ واحد بزرگترین محل تبادل دام در سطح کشور است، قم در تولید گوشت قرمز همواره در رتبه های برتر کشور قرار دارد. منطقه دامشهر به مساحت ۷۵۰ هکتار در ۱۴ کیلومتری قم احداث شده و در آن ۱۴۵۰ واحد دامپروری، تجاری و خدماتی مستقر می باشد که شامل تعداد ۵۷۲ واحد گوساله پروار، ۷۱۲ واحد پرورش گوسفند پروار و ۳۱ واحد تجاری و خدماتی است.

پورمیدانی در پایان بیان داشت: حجم تولید خاویار در قم در سال اخیر روند صعودی به خود گرفته است، خاویار قم دارای برند جهانی بوده و صادرات آن نیز به کشورهای دیگر در حال انجام است. در بخش کشاورزی کل زمین‌های قابل کشت قم برابر ۱۰۵ هزار و ۷۳۰ هکتار است که این رقم ۴۶ صدم درصد کل اراضی قابل کشت کشور هست؛ مجموع کشت سبز استان شامل ۲۱ هزار هکتار باغ و ۴۴ هزار هکتار زراعت است. میزان متوسط تولید بخش کشاورزی قم در سال برابر ۷۴۶ هزار تن شامل ۴۲۵ هزار تن محصولات زراعی و باغی، یک هزار و ۵۰۰ تن آبزیان و ۳۲۰ هزار تن محصولات دامی است.

سیدمجید بنی‌فاطمه:

«عمو عباس» نقطه عطف مداحی‌ام بود

سیدمجید بنی‌فاطمه مداح اهل بیت (ع) متولد سال ۱۳۵۶ محله جیحون تهران است. او از ۶ سالگی مداحی را نزد استادانی چون حاج منصور ارضی، حاج محمد نوروزی و حاج علی انسانی آغاز کرده است و این روزها در شمار محبوب‌ترین و مشهورترین مداحان کشور قرار دارد که نوحه‌ها و روضه‌های او زبانزد مردم، به ویژه جوانان است.

در ادامه گفت‌وگویی سیدمجید بنی‌فاطمه با خبرگزاری فارس رامی خوانید

روضه همانند شیر مادر برای فرزند، در هیأت ضروری است

◆ سیدمجید بنی‌فاطمه ابتدا با روضه‌هایش در میان مردم مشهور شد که نشان‌دهنده اهمیت شما به موضوع روضه‌خوانی است. حتی در صحبت‌های مختلف بر محور بودن روضه در جلسه هیأت تاکید بسیاری هم داشته‌اید. دلیل اهمیت و توجه‌تان به روضه چیست؟

بله این نکته را قبول دارم. البته در گذشته ذائقه‌ها هم متفاوت بود. امروز نیز معتقدم که محور و پایه جلسه باید روضه باشد و در جلسات خود نیز این گونه عمل می کنم؛ زیرا روضه دارای فلسفه‌های بسیار و پهنه گسترده‌ای است. در روایتی از امیرالمومنین (ع) داریم که باید بر اساس شرایط زمان عمل کرد؛ یعنی باید مرد زمان خود بود. امروز سرعت زندگی‌ها بالا رفته و هیجان‌های بسیاری مطرح است. انسان‌ها نیز وقت محدودی دارند. بر اساس همین شرایط، سینه‌زنی‌ها امروز نشاط‌آور و دارای سروصدای بسیار شده است، اما من تلاش کردم از روضه جدا نشوم؛ یعنی همان محور بودن روضه گذشته را حفظ کردم. فقط برای بیان آن تقسیم‌بندی کرده‌ام. زمانی همان‌طور که شما گفتید من به روضه‌خوانی توجه بسیاری داشتم و صرفاً روضه می‌خواندم. در آخر مجلس هم سینه‌زنی می‌کردیم، بر همین اساس هم معتقدم که من در روضه رشد کردم.

اعتقاد دارم روضه برای هیأت، مانند شیر مادر برای بچه، حیاتی است. البته در شرایط کنونی تلاش کرده‌ام که روضه را در قالب سینه‌زنی ارائه کنم. بر این اساس در نوحه‌های زمینه‌ای که در جلسه می‌خوانم به روضه تاکید بسیاری دارم؛ یعنی در این نوحه‌ها کلمات کلیدی روضه را مطرح می‌کنم.

فضای امروز جامعه این را قبول نمی‌کند که دائماً روضه گوش کنند. مردم امروز روضه را صرفاً در هیأت گوش می‌کنند اما نوحه و سینه‌زنی را در خارج از فضای هیأت در تلفن‌های همراه، خودرو، محل کار و ... نیز گوش می‌دهند. بنابراین تصمیم گرفتم روضه را در قالب سینه‌زنی نیز به مخاطب ارائه کنم. پس نسبت به گذشته تغییری نکرده‌ام، بلکه تنها قالب‌ها را تغییر داده‌ام.

روضه را وارد نوحه‌های زمینه کردم

◆ بر این اساس محصول داخل هیأت را به بیرون از هیأت انتقال دادید؟

با این روش، روضه که به نوعی تنها در هیأت مورد توجه قرار می‌گرفت، در خارج و فضای مجازی نیز دست به دست می‌چرخد که این مولفه و ویژگی، برد یک هیأت محسوب می‌شود. امروز نباید هیأت را محدود کنیم. هیأت متعلق به امام حسین (ع) است که ایشان تنها برای یک تیپ خاص یا تنها برای تشیع و یا فراتر تنها برای مسلمانان نبودند؛ بلکه ایشان برای تمام بشریت بودند. بنابراین باید به این سمت و سو حرکت کنیم که هیأت را جهانی کنیم، بر این اساس در گام اول نگاه‌مان را باید جهانی کنیم.

امروز باید از رسانه‌های موجود استفاده کنیم که یکی از این رسانه‌ها اینستاگرام یا دیگر شبکه‌های اجتماعی است که به نوعی هر فرد را به یک رسانه تبدیل کرده است. ما نیز از این امکانات موجود باید به نحو احسن استفاده کنیم تا بتوانیم هیأت را جهانی کنیم. مقام معظم رهبری نیز به این نکته جهانی شدن اشاره کردند و اربعین امروز این مسیر جهانی شدن را در حال پیمودن است.

امروز مسیحیان نیز در پیاده‌روی اربعین حضور پیدا می‌کنند. به طور مثال سال گذشته در موکب ریحانة‌الحسین، فردی از شهر منچستر انگلیس حضور پیدا کرد که دوستش می‌گفت: این فرد تازه مسلمان شده است، علاقه بسیاری به امام حسین (ع) دارد و نوحه‌های شما را نیز که یا به زبان انگلیسی یا عربی برایش ترجمه شده است، می‌شنود. اگر نگاه ما به هیأت جهانی شود در امور بسیار اثر خواهد گذاشت و حتی در این صورت، نوع گفتار، روضه و دیگر برنامه‌های هیأت را تحت تاثیر خواهد گذاشت.

ماجرای خطاب شدن با عنوان «عمو عباس» توسط مردم

◆ از سال ۸۵ نام سیدمجید بنی‌فاطمه با نوحه «عمو عباس» گره خورد و به نوعی امروز هرکس نام شما را می‌شنود، یاد آن نوحه می‌افتد. شعر و موسیقی آن نوحه از چه کسی بود؟ با توجه به این‌که در آن زمان این نوحه به یک باره زنگ موبایل‌ها شد و مردم در ماشین‌های خود، این نوحه را پخش می‌کردند، چه حال و هوایی به شما دست می‌داد؟

شعر آن نوحه توسط آقای اصلانی گفته شده بود که در آن زمان شاعری جوان بود و هم‌اکنون نیز در حال کار در این حوزه است. در این شعر عبارت‌هایی به کار رفته بود که تازگی داشت و تا آن زمان، کسی حضرت عباس (ع) را از زبان بچه‌ها مورد خطاب قرار نداده بود. همواره ایشان در نوحه‌ها و روضه‌ها، فردی قدرتمند، مطیع امام زمان، کسی که خود را نمی‌بیند و تنها به خواست امام زمان خود توجه دارد و مظهر ادب، وفاداری و دیگر ویژگی‌ها مطرح شده بود، اما به یکباره در این نوحه، از زبان یک بچه خیلی راحت «عمو عباس» خطاب شد.

مردم در باطن بسیار عاشق حضرت عباس (ع) هستند و خود را با ایشان صمیمی می‌دانستند، اما هیچ‌گاه راحت و صمیمی با ایشان صحبت نکرده بودند که این کلمه «عمو عباس» کمک کرد تا ارتباط مردم با حضرت ابوالفضل (ع) راحت‌تر شود. در این نوحه می‌خواندم «عمو عباس علمت کو عموی خوبم/ عمو عباس تو نرو تا که پانکوبم».

دومین دلیل آن بود که این نوحه زمانی خوانده شد که ابتدای ایجاد فضای مجازی و حتی ابتدای آن بود که افراد می‌توانستند در گوشی‌های همراه خود یک نوحه را به عنوان زنگ موبایل قرار دهند؛ در آن زمان افراد با بلوتوث فایل‌ها را برای یکدیگر منتقل می‌کردند، این عوامل نیز در فراگیر شدن این نوحه بسیار اثرگذار بود.

خاطرم هست در آن دوران در بزرگراه شهید همت در ترافیک مانده بودم که یک خانواده در ماشین کناری با من احوال‌پرسی کردند و آن افراد، من را «عموعباس» خطاب می‌کردند. خیلی جالب بود این افراد اسم من را هم نمی‌دانستند، اما این نوحه را شنیده بودند و مورد پسند آن‌ها واقع شده بود.

نوحه عمو عباس نقطه عطف مداحی‌های من بود

◆ قبول دارید این نوحه نقطه عطف کار حرفه‌ای مداحی شما بود و بعد از این نوحه سیدمجید بنی‌فاطمه بیش از پیش شناخته شد؟

بله این نوحه نقطه عطف کار من بود. یک خواننده گاهی اوقات کارهای خوبی انجام می‌دهد که ماندگار می‌شود اما بعد از آن مهم است که چه برنامه‌ای دارد و چه کارهایی انجام می‌دهد و من معتقدم این مهم‌تر است.

راز ماندگاری نوحه‌ها

◆ به نظر شما چرا این نوحه ماندگار شد و اصلاً راز ماندگاری یک نوحه چیست؟

معتقدم هر چیزی که مردم را به امام حسین (ع) نزدیک کند و ارتباط با ایشان را راحت‌تر کند، در اذهان باقی می‌ماند. مناسب بودن حال خواننده و اخلاص موجود در جلسه نیز بسیار تاثیرگذار است. البته مقصودم این نیست که ادعا کنم من اخلاص دارم. این‌ها همگی عواملی است که موجب ماندگاری یک نوحه می‌شود.

پشت صحنه سبک‌سازی نوحه‌های هیأت

◆ نوحه‌های سبک زمینه شما بسیار در اذهان مطرح است و به نوعی سبک زمینه‌خوانی شما بسیار خاص است. برای ساخت یک نوحه چه اقداماتی انجام می‌دهید و اینکه تا چه میزان اعتقاد دارید یک مداح باید با دستگاه‌های موسیقی آشنا باشد؟

مداح باید به دستگاه‌های موسیقی حتی‌الامکان مسلط باشد و یا حداقل آشنایی داشته باشد. زمانی که نوحه‌ای به زبان آذری خوانده می‌شود، مستمع دستگاه آن را می‌شناسد و به طور مثال می‌گوید که این نوحه در دستگاه ماهور یا سه گاه بود. اگر مداح دستگاه‌ها را بشناسد، در فضاهای کاری‌اش بسیار تاثیرگذار است. البته این شناخت از دستگاه موسیقی به معنای آشنایی با دستگاه‌های پاپ و غیره نیست زیرا لزومی ندارد و به کار هم نمی‌آید.

در گذشته خودم سبک کارها را می‌ساختم. به طور مثال همین نوحه «عموعباس» دارای چهارچوبی بود که خودم در آن تغییرات ایجاد کردم. بخش کمی از سبک‌های نوحه‌های امروز را نیز خودم می‌سازم.

در گذشته نوحه‌ای ساخته می‌شد و آن را ۱۰ شب ادامه می‌دادیم؛ به طور مثال بر اساس آن، نوحه ویژه شب حضرت رقیه (س) یا شب حضرت عباس (ع) و غیره هم ساخته می‌شد، اما امروز کار متفاوت است و برای شخصیت‌ها کار ساخته می‌شود. به طور مثال نوحه حضرت رقیه (س) باید کاملاً کودکانه باشد و یا برای نوحه حضرت علی اصغر (ع) باید ناله مادرانه یا لالایی وجود داشته باشد لذا شرایط نسبت به قبل بسیار متفاوت شده است.

با تعدادی از افراد شاعر و سبک‌ساز ارتباط دارم که می‌توان گفت برخی از آن‌ها موفق بودند و برخی نیز موفق‌ترند. به طور مثال از سال ۸۵ عمده نوحه‌های زمینه بنده توسط آقای محمد صمیمی ساخته شده است و نوحه‌های امروز زمینه نیز توسط او و آقای محسن عرب خالقی ساخته می‌شود. افراد دیگری همچون محمد رسولی، امین سمیعی، سجاد محمدی و... هستند که واقعاً به جلسه توجه دارند و خوب کار می‌کنند. من با افراد نسل جدید مانند سجاد محمدی روی نوحه‌ها چکش‌کاری می‌کنم و تغییراتی ایجاد می‌کنیم تا نوحه مدنظر به وجود آید و باید گفت ماشاءالله این افراد نسل جدید، تسلط بسیاری روی ملودی دارند و سبک‌های بسیاری در ذهن خود می‌سازند. لذا کار بسیار راحت پیش می‌رود.

◆ نوحه «عمو عباس» را سه سال پیش مجدداً با شعر و سبک جدیدی بازخوانی کردید. این تغییر ایجاد شده و سبک جدید از سوی خودتان اعمال شده بود؟

این نوحه مجدداً توسط آقای سعیدی بازسازی شد؛ همان فردی که نوحه «می‌باره بارون» را بر اساس نوحه «کربلا کربلا اللهم الرزقنا» در گذشته ساخته بود که معتقدم بسیار نیز نوحه قشنگی شد.

جوانان در حوزه نوحه و شعر کارهای بسیار خوبی انجام می‌دهند، اما باید مراقب باشند با یک یا دو کار خوب فریب نخورند. معتقدم نوحه‌سرا مانند گل است که اگر دو بار باغچه‌اش عوض شود، خودش شاید متوجه نشود، اما مردم شاهد لطمه خوردن او هستند که در نهایت نیز خراب می‌شود. جوانانی که امروز نوحه‌سرایی می‌کنند، باید دقت داشته باشند که باید به ذاکر امام حسین (ع) وفادار باشند. این افراد باید در جلسه حضور پیدا کنند و با نوحه خود گریه کنند که اگر گریه کردند، مردم هم همراهی خواهند کرد.

توصیه من به جوان‌هایی که در حال نوحه‌سرایی هستند، آن است که باید با خواننده همراه باشند و در گام دوم، وفادار نسبت به ذاکران باشند و در روضه‌ها حضور داشته باشند؛ زیرا هم برای حال او خوب است و هم اینکه با روند جلسه آشنا می‌شوند و فرصتی به او دست می‌دهد تا سال بعد روند را جلوتر ببرد.

توصیه‌های سیدمجید بنی‌فاطمه به مداحان جوان

◆ بارها در مصاحبه‌های مختلف اشاره داشتید که مداحی را نزد اساتیدی همچون حاج محمد نوروزی، حاج منصور ارضی و حاج علی انسانی آغاز کردید. امروز برای جوانی که بنا دارد در عرصه مداحی قدم بگذارد، چه روندی را توصیه می‌کنید؟

من این بزرگواران را استاد خود می‌دانم. ما اینگونه نبوده است که در کلاس آنها شرکت کرده باشم، معتقدم جوان‌ها باید بدانند این که بگویند شاگرد فلان نفر نیستند، نکته مهمی نیست؛ بلکه اگر جایی رفتند و از فردی نکته‌ای را آموزش دیدند باید به زبان بیاورند؛ زیرا این فرد حق بر گردن آنها دارد. من بارها اسم افراد بسیاری را آورده‌ام که آنها را استاد خود می‌دانم و دست آن‌ها را هم می‌بوسم، شاید فاصله سنی بسیاری با برخی از آن‌ها نداشته باشم اما سن اصلاً ملاک نیست.

جوانان در عرصه مداحی اگر با یک بزرگتر ارتباط نداشته باشند و وصل به او نشوند، هلاک می‌شوند. من از این اساتید تنها خواندن را یاد نگرفتم. من در سال ۷۹ در هیأت صنف لباس فروشان خواندم، در حالی که جوانی در آن زمان در عرصه مداحی وجود نداشت، اما امروز جوانان بسیاری وجود دارند که همگی اهل روضه و شعر هستند. من آن زمان که در هیأت لباس فروشان می‌خواندم، نگاه می‌کردم که حاج علی انسانی در آن مراسم چگونه می‌خواند و یا چه عبارت‌هایی را به کار می‌برد. به طور مثال مشاهده کردم در یک ساعت روضه‌خوانی، این اساتید هیچ‌گاه روضه باز نمی‌خواندند و این سرمشقی برای کار من بود.

من پیاده به خانه فردی رفتم تا بتوانم نکته‌ای از او یاد بگیرم. می‌گفت فردا بیا و من مجدد ساعت‌ها در گرما از غرب تهران به شرق تهران و بالعکس پیاده می‌رفتم تا بتوانم او را ببینم که بعد ممکن بود آن فرد بگوید، زمان دیگری بیایید و باز مجدد می‌رفتم، در حالی که پول هم نداشتم و گرسنه و تشنه این مسیر را طی می‌کردم اما رفتم و بعدها فهمیدم چه کار بزرگی این افراد کردند و به نوعی ما را تربیت کردند.

این افراد مانند پدری که وضع مالی خوبی دارد، اما می‌گوید فرزندم باید برود جای دیگری کار کند تا حساب و کتاب یاد بگیرد و سپس پیش خودم بیاید، با من رفتار کردند. من در موضوع خواندن و مداحی سختی‌های بسیاری کشیدم.

در این مسیر پیش حاج منصور ارضی هم رفتم که ان‌شاءالله خدا عمر با عزت به او بدهد! من از بچگی حاج منصور را دوست داشتم و مانند ایشان هم می‌خواندم. در سال ۷۶ در حسینیه بیت‌الزهرا (س) حاج منصور به من گفت بخوان! هنوز یادم است، آن روز چه نوحه‌ای خواندم. از آن زمان خدمت حاج منصور درس گرفتم. البته شاگرد تنبل او هستم اما درس‌های بسیاری از او گرفتم. من در کنار حاج منصور فهمیدم خوانندگی تنها ۳۰ درصد است و ۷۰ درصد کار شامل منش، رفتار، مدیریت، اخلاق، اخلاص و... است و در این مسیر باید اشتباه دیگران را نادیده گرفت و محبت آنان را در چشم بزرگ کرد. بیشتر درسم را در این مسیر از حاج منصور گرفتم.

من به حاج محمد نوروزی هم بسیار علاقه داشتم و به سبک او می‌خواندم که خودش خاطره‌ای دارد. یک مرتبه برای مداحی به مجلسی می‌رود. وقتی می‌رسد صدای نوحه می‌شنود. به بانی مجلس می‌گوید خواننده زمانی که بناست برای مداحی به مجلسی برود، قبلش نوار صوتی او را پخش نمی‌کنند! مسئولین هیأت می‌گویند نوار نیست! سیدمجید بنی‌فاطمه در حال خواندن است. من از حاج محمد نوروزی هم آموزش‌های بسیاری گرفتم که یکی از آن‌ها تصویرسازی روضه در ذهن مخاطب بود. حاج محمد نوحه را تصویر می‌کرد و من این مهم و چیدمان روضه را از حاج محمد نوروزی یاد گرفتم که امیدوارم خدا به او نیز خیر دهد.

سختی‌های بنی‌فاطمه در مسیر مداح شدن

◆ در خصوص سختی‌هایی که برای مداح شدن در دهه ۷۰ اشاره کردید، بیشتر توضیح دهید.

برای شرکت در مراسم مسلمیه امروز همه ماشین و موتور دارند تا بتوانند شرکت کنند، اما در گذشته کلاً یک یا دو ماشین در محل وجود داشت و افراد در اتفاقات مختلف روی همسایه برای رفت‌وآمد حساب می‌کردند و زمانی که فردی حالش بد بود، همسایه‌ای که ماشین داشت، سریع برای انتقال بیمار می‌آمد که امیدوارم امروز نیز این شرایط وجود داشته باشد و بچه هیأتی‌ها از حال همسایه خود باخبر باشند.

زنگ محرم از کودکی تا امروز با مسلمیه بوده است و سه شب در حرم عبدالعظیم حسنی (ع) حضور پیدا می‌کردم و تمام بزرگان مداحی را آن‌جا می‌دیدم. یک مرتبه با دوستانی همچون سیدمحمد جوادی و حجت‌الاسلام میرزامحمدی به مراسم مسلمیه رفتیم و گفتیم برگشت را با افراد آشنا بازخواهیم گشت، اما این‌قدر محو روضه‌ها و نوحه‌ها شدیم که یک مرتبه دیدیم، آخرین مداح که حاج محمد نوروزی بود، در حال مداحی است و دیگر هیچ‌کدام از آشنایان حضور ندارند که با آن‌ها برگردیم. در نهایت با فردی تا یک مسیری آمدیم و باقی مسیر را هم پیاده برگشتیم، به طوری که ما از شهرری تا خانه‌های خود پیاده رفتیم و حتی نماز صبح را در مسجدی در مسیر خواندیم و ادامه دادیم.

در گذشته برای روضه‌خوانی به جوان‌ها اعتماد نمی‌کردند. بسیاری تصور می‌کنند من امروز مداح شدم؛ در حالی که من از ابتدای راه‌اندازی هیأت رزمندگان اسلام بوده‌ام و در این هیأت مداحی کرده‌ام. حاج صادق آهنگران در خصوص من آن زمان، می‌گفت یک پدیده داریم. من به شهرستان‌ها می‌رفتم و نوحه خوانی می‌کردم. خاطرم است ابتدای کار هیأت رزمندگان، یکی از مداحان مشکلی برایش پیش آمده بود که من جایش رفتم. زمانی که به آن هیأت در شهرستان رفتم، صاحب مجلس من را نمی‌شناخت. ابتدا براساس نام و نام‌خانوادگی که به حضرت زهرا (س) منسوب است، تصور می‌کردند من سن بسیار بالایی دارم، لذا پشت تلفن من را «حاج آقای بنی‌فاطمه» خطاب می‌کرد. صدای من هم اصلا متناسب با چهره‌ام نبود لذا این موضوع هم سبب شد تا تصور او به سمت فردی با سن بالا رود، اما زمانی که من را دید تعجب کرد و پرسید حاج آقا کجا هستند؟ گفتم خودم هستم! او گفت: مزاح می‌فرمایید، یعنی همراه ندارید؟ گفتم نه تنها هستم.

این فرد کمی سرخورده شد و با مسئولان هماهنگ کننده تماس گرفت که ماجرا چگونه است؟ آن هیأت در فاطمیه قرار بود برنامه داشته باشد و زمانی بود که تازه داشت فاطمیه رونق می‌گرفت. برای رفتن به مجلس سال گذشته نشستیم که آن فرد سر حرف را باز کرد و در نهایت گفت اگر مقدور است دو خط برای ما بخوانید. من گفتم می‌خواهید من را امتحان کنید تا بدانید صدایم چگونه است؟! آن فرد بسیار شرمنده شد و من هم عمداً نخواندم. آن فرد تا شروع جلسه استرس داشت. در نهایت به فضل الهی جلسه بسیار خوبی شد. بعد از جلسه می‌گفت مقدور است فردا شب هم بمانید و یا جلسه بعدی هم حضور پیدا کنید! من هم گفتم: ابداً!

خاطرم است زمانی که ۱۸ سال داشتم در جلسه‌ای حضور پیدا کردم که مداحانی همچون حاج عزیز اسماعیلی نوحه می‌خواندند و من نیز در جمع آنان می‌خواندم و حتی در مجالس با آن سن، روضه می‌خواندم. در گذشته سختی‌های بسیاری وجود داشت، اما امروز شرایط بسیار راحت شده است و به جوانان در عرصه مداحی اعتماد می‌شود و این افراد هم به نوبه خود رسانه دارند و فعالیت می‌کنند. البته این اعتماد خوب است اما خطراتی نیز دارد که باید آن‌ها را مدنظر قرار داد.

گزارش

عزم مسئولان قم برای حذب سرمایه‌گذاران جدی است

کلید اقتصاد قم در اختیار سرمایه‌گذاران قرار می‌گیرد

سیدمحمدابراهیم جنابان*

با توجه به ظرفیت‌های خاص قم برای توسعه و پیشرفت، مسئولان استان عزم خود را برای جذب سرمایه‌گذاران و دادن کلید بخش‌های اقتصادی به آنان جذب کرده‌اند. مدتی است لزوم جذب گسترده سرمایه‌گذاران و مهیاکردن همه شرایط برای مشارکت بخش خصوصی در حوزه‌های اقتصادی قم به یکی از کلیدواژه‌های اساسی سخنان مسئولان استان تبدیل‌شده است و آنان آمادگی کامل خود را برای حمایت از این گروه به‌وضوح بیان می‌کنند. در چنین شرایطی که مسئولان استان لازمه رشد و توسعه اقتصادی قم را جذب سرمایه‌گذار می‌دانند و آماده‌اند تا همه امکانات موجود را در عملیاتی ساختن این هدف بسیج کنند قرار است به‌زودی همایش بزرگی به‌منظور معرفی ظرفیت‌های سرمایه‌گذاری استان برگزار و در آن بسر لازم برای حضور گسترده سرمایه‌گذاران فراهم شود. در همین رابطه به بررسی بیشتر موضوع از دیدگاه مسئولان و متولیان بخش‌های اقتصادی استان پرداخت‌ایم.

◆ استفاده از ظرفیت‌های ملی برای جذب سرمایه‌گذاری در قم

استاندار قم با اشاره به در پیش بودن همایش فرصت‌های سرمایه‌گذاری در استان خواستار استفاده از ظرفیت‌های ملی برای جذب سرمایه‌گذاری درقم شد. بهرام سرمست جذب سرمایه را از اولویت‌های اصلی توسعه دانست و اظهار کرد: در کنار سرمایه‌های اقتصادی هر جامعه، توجه ویژه به سرمایه‌های اجتماعی از اهمیت دوچندانی برخوردار است. وی ضرورت بکارگیری شیوه‌های نوین در جذب سرمایه را مورد توجه قرارداد و اضافه کرد: سرمایه‌های اجتماعی، انسانی و فکری جوامع، نقش مهمی در جذب سرمایه‌های اقتصادی دارد و باید به این موضوع در قالب یک زنجیره تکمیلی در فرآیند تولید و گردش سرمایه توجه شود. وی با اشاره به پایه‌ریزی اقتصاد نوین بر اساس سرمایه‌های اجتماعی در کشورهای مختلف، افزود: اگرچه شرایط کشور مابعد از برجام و اعمال تحریم‌ها، برای جذب سرمایه‌گذاران خارجی دشوار شده است، اما با پاسداشت

چالش‌های بانکداری بدون ربا در گفت‌وگو با یک مدیر ارشد شبکه بانکی

انتظار حل مشکلات از بانک‌هایی که کم آورده‌اند!

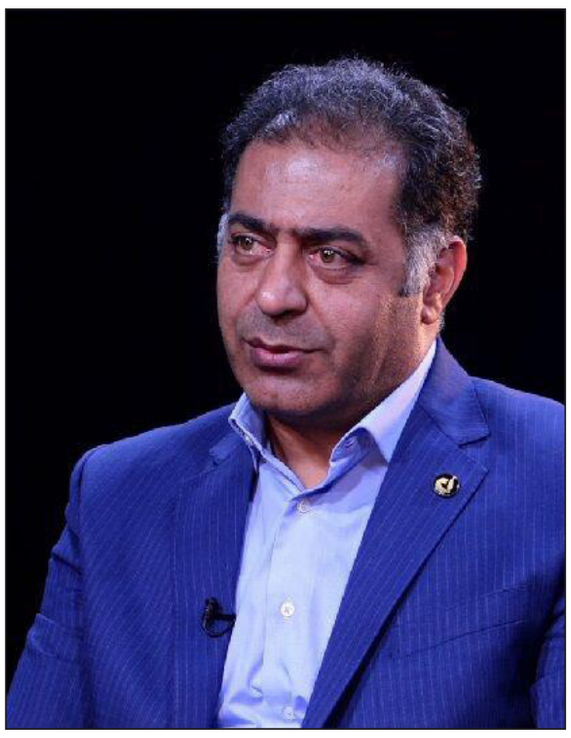

گفت‌وگو از حامد حیدری

مرتضی اکبری می‌گوید: بانک‌ها کم آورده‌اند و نمی‌توان در این شرایط از آنها خواست حلال مشکلات کشور هم باشند.

سال‌هاست از تصویب قانون عملیات بانکی بدون ربا می‌گذرد، اما شاهدیم هر از چند گاهی اظهارنظری درباره فعالیت شبکه بانکی مطرح می‌شود مبنی بر اینکه بانک‌ها بر اساس قانون یاد شده فعالیت نمی‌کنند. این یک واقعیت است که بخشی از جامعه ما نظر مساعدی درباره بانک‌های کشور ندارند. اما بانک‌ها در این سال‌ها چه کرده‌اند که گاهی مغضوب خاص و عام می‌شوند؟ بانک‌های ایرانی تا چه حد قانون عملیات بانکی بدون ربا را اجرا می‌کنند؟ دریافت جریمه دیرکرد که توسط برخی فقها حرام اعلام شده، با چه فلسفه‌ای از سوی بانک‌ها انجام می‌شود؟ و....

در این باره با مرتضی اکبری، مدیرعامل بانک قرض‌الحسنه مهر ایران و مدرس دانشگاه گفت‌وگو کرده ایم. اکبری دکترای حسابداری دارد و اخیراً سازمان همکاری اسلامی (OIC) جایزه نخبه اقتصادی جهان اسلام را به دلایلی از جمله تلاش‌های قابل توجه در ترویج بانکداری اسلامی به وی داد. همچنین نشریه بین‌المللی بنکر اعلام کرد، بانک قرض‌الحسنه مهر ایران از نظر رشد دارایی‌های منطبق بر شریعت در رتبه اول بانک‌های ایران و رتبه سوم مؤسسات کاملاً اسلامی دنیا قرار دارد.

اکبری درباره چرایی بالا بودن نرخ سود بانکی در کشور ما می‌گوید: نرخ سود تابع نرخ تورم است. تا زمانی که تورم ۲۰ تا ۳۰ درصدی در کشور وجود داشته باشد، نمی‌توان انتظار داشت نرخ سود بانکی از این عدد پایین‌تر باشد.

وی درباره برخی اظهارنظرها درخصوص فعالیت بانک‌ها نیز تصریح می‌کند: کسی از مردم یا علما به این موضوع که بانک سود ۲۰ درصدی به سپرده‌گذار می‌دهد، ایرادی وارد نمی‌کند، ولی گفته می‌شود بانک حق ندارد چنین سودی از تسهیلات‌گیرنده دریافت کند؛ در حالی که این دو باید با یکدیگر متوازن شوند.

در ادامه مشروح این گفت‌وگو را می‌خوانید.

◆ ۳۶ سال از تصویب قانون عملیات بانکی بدون ربا می‌گذرد، ارزیابی‌تان از این قانون چیست و شبکه بانکی ما چقدر موفق به اجرای آن شده است؟

از ابتدا تلاش شده بود در قانون یاد شده، تمام جوانب کار را بسنجند. در بین کشورهای اسلامی نیز تعداد کمی هستند که قانون جامع در خصوص بانکداری اسلامی دارند. سایر کشورها بانکداری متعارف خود را دارند و بانکداری اسلامی نیز در آن کشورها وجود دارد. در بانک‌هایی که به‌عنوان بانک اسلامی تعریف می‌شود، تیمی حضور دارند که میزان انطباق عقود را با شریعت بررسی می‌کنند. آن تیم به مجمع همان بانک گزارش می‌دهند. ایران، جزو معدود کشورهایی است که قانون بانکداری اسلامی به‌صورت جامع دارد و بانک‌های کشور مشمول این قانون می‌شوند. بانکداری متعارف که همان بانکداری غربی است، در کشور ما وجود ندارد. عقود مختلف و همچنین نحوه سپرده‌گیری در قانون عملیات بانکی بدون ربا تعریف شده و ظاهراً ایرادی به قانون وارد نیست.

برخلاف بسیاری از کسانی که سیستم بانکی ما را ربوی می‌دانند، معتقدم مشکل قانون نداریم. اگر هم مشکلی در این زمینه باشد، جزئی است و در موارد خاصی مانند وجه التزام، جریمه دیرکرد و استمهال وام‌ها ممکن است نیاز به بازنگری‌هایی باشد. این موارد در قانون اولیه در نظر گرفته نشده، اما قانون ایراد اساسی ندارد. این‌گونه نیست که اگر مشکلی در زمینه بانکداری بدون ربا حس می‌کنیم، فرض کنیم قانون مشکل دارد، بلکه در اجرای قانون مشکل داریم.

مسئله دیگر به وضعیت اقتصادی کشور برمی‌گردد که باعث شده در اجرای قانون شبهه ایجاد شود. بحران‌های اقتصادی اعم از جنگ و تحریم‌ها که در کشور ما وجود داشته یا سلایق رئیس جمهورهای مختلف در رابطه با مزایای اقتصادی، شرایط خاصی را ایجاد کرده است. هر کدام به بخش خاصی از اقتصاد اهمیت داده و سعی کرده‌اند منابع بانک‌ها را به این سمت ببرند. اما در نظر گرفته نشده آیا این بخش‌ها می‌توانند موفق شوند یا خیر. اگر آن بخش‌ها شکست می‌خوردند، قاعدتاً نظام بانکی نیز شکست می‌خورد.

حکم دادن درباره بانک‌ها بدون در نظر گرفتن شرایط اقتصادی

◆ یعنی استراتژی اقتصادی نداشتیم و به بانک‌ها نیز نگاه اپراتوری وجود داشته؛ درست است؟

دقیقاً همین اتفاق افتاده است. بنابراین مشکلاتی که گریبانگیر بانک‌ها شده، اعم از نرخ سود، معوقات و... به‌علت نبودن نگاه جامع به مسائل کشور و مباحث اقتصادی است. گفته می‌شود بانک‌ها سود ۲۴ درصد از تسهیلات می‌گیرند و فعالیتشان ربوی است. در حالی که وضعیت اقتصادی کشور در نظر گرفته نمی‌شود.

◆ اشاره کردید که ما جزو معدود کشورهایی هستیم که در رابطه با بانکداری بدون ربا، قانون داریم. اما می‌بینیم در کشورهای توسعه یافته که ادعایی هم در این زمینه ندارند، نرخ بهره تک‌رقمی است. ما حتی از واژه سود به‌جای بهره استفاده می‌کنیم، اما شاهدیم که همین نرخ سود با کشورهای یاد شده قابل مقایسه نیست. مشکل کجاست؟

این تفکر اشتباهی است. ما شناخت کافی از اقتصاد خود نداریم و صرفاً نظام بانکی را می‌بینیم. نرخ سود تابع نرخ تورم است. اگر در کشوری تورم زیاد باشد، نرخ سود بانکی نیز بالاست و برعکس این مسئله هم صادق است. ما اقتصاد ایران را با کشورهایی مقایسه می‌کنیم که نرخ تورمش پایین است. مصوب نرخ سود، نظام اقتصادی است، نه بانک‌ها. تا زمانی که تورم ۲۰ تا ۳۰ درصدی در کشور وجود داشته باشد، نمی‌توان انتظار داشت نرخ سود بانکی از این عدد پایین‌تر باشد.

اگر نرخ سود تسهیلات ما بالاست، به این‌علت است که نرخ سود سپرده‌های بانک بالاست. این مسئله نیز خود ناشی از وجود تورم است.

علتش هم واضح است؛ سپرده‌گذار پولش را در بانک می‌گذارد که فرض می‌کنیم فقط بخواهد قرض‌الحسنه کار کند و نرخ سودی هم نخواهد. فرد به‌اندازه نرخ تورم سالانه، ارزش پولش را از دست می‌دهد. این یعنی سپرده‌گذار دارد ضرر می‌کند. چگونه انتظار داشته باشیم با این شرایط، فرد پولش را در بانک بگذارد؟ بانک مکلف است، با دریافت سود از گیرنده تسهیلات، قدرت خرید پول سپرده‌گذار را حفظ کند. بانک واسطه وجوه است و باید تورم را برای سپرده‌گذار پوشش دهد، وگرنه دیگر هیچ سپرده‌گذاری در بانک پول نمی‌گذارد. اگر نرخ سود تسهیلات ما بالاست، به این‌علت است که نرخ سود سپرده‌های بانک بالاست. این مسئله نیز خود ناشی از وجود تورم است.

کشورهایی که شما به نرخ سود پایین یا منفی در آنها اشاره کردید، نرخ تورمشان صفر یا منفی است. بنابراین بانک از کسی که پولش را نگهداری می‌کند، کارمزد دریافت می‌کند. در شرایط تورم منفی، بانک و تسهیلات‌گیرنده ضرر می‌کند. در نتیجه سپرده‌گذار نه‌تنها نباید توقع سود داشته باشد، بلکه باید هزینه نگهداری پول را نیز به بانک پرداخت کند.

کسی از مردم یا علما به این موضوع که بانک سود ۲۰ درصدی به سپرده‌گذار می‌دهد، ایرادی وارد نمی‌کند، ولی گفته می‌شود بانک حق ندارد چنین سودی از تسهیلات‌گیرنده دریافت کند؛ در حالی که این دو باید با یکدیگر متوازن شوند. بانک باید قدرت خرید سپرده‌گذار را حفظ کند، از آنجایی که خودش نمی‌تواند این قدرت خرید را جبران کند، پس باید آن را از تسهیلات‌گیرنده دریافت کند که قرار است با پول کار کند. فعالیت چنین شخصی قاعدتاً باید بازدهی بیشتر از نرخ تورم داشته باشد تا هم سودی برای خودش بماند و هم ضرر سپرده‌گذار را جبران کند.

عملیات بازار باز، بهترین ابزار سیاست‌گذاری پولی

◆ تعیین نرخ سود که اشاره کردید، باید از سوی نهاد ناظر انجام شود یا تعیین آن به شبکه بانکی سپرده شود؟

نرخ سود در دنیا، تقریباً به‌صورت بازاری تعیین می‌شود که بانک مرکزی ما نیز می‌خواهد آن را تعریف کند. بانک مرکزی یا نهاد ناظر وارد بحث تعیین نرخ نمی‌شود، بلکه سیاست‌های پولی را تعریف می‌کند. زمانی که دولت احساس می‌کند نقدینگی در بازار زیاد است، با چاپ اوراق این پول را از بازار جمع می‌کند. زمانی هم که می‌خواهد تسهیلات را افزایش دهد، اوراق را خریده و پول را وارد بازار می‌کند.

◆ منظورتان عملیات بازار باز است؟

دقیقاً! هنگامی که عملیات بازار باز انجام می‌شود، سایر بخش‌ها خود را بر آن منطبق می‌کنند. این کاری است که تقریباً در تمام کشورهای دنیا در حال انجام است. در کشورهای غربی بانک مرکزی تنها نرخ بهره را برای اوراق خزانه یا موارد خاص تعیین کرده و تعیین نرخ سود بانکی را برعهده خود بانک‌ها می‌گذارد.

در کشور ما این کار انجام نشده و اکنون بانک مرکزی در حال برنامه‌ریزی برای اجرای عملیات بازار باز است تا دیگر نیازی نباشد برای بانک‌ها تعیین تکلیف کند. در ۳۰ تا ۴۰ سال گذشته فقط شورای پول و اعتبار برای بانک‌ها تعیین تکلیف کرده و کسی با سایر بخش‌های اقتصادی کشور کاری نداشته است. مثلاً ایران‌خودرو محصولاتش را با نرخ سودی پیش‌فروش می‌کرده که از نرخ سود بانکی بالاتر بوده یا اینکه شرکت‌های تأمین سرمایه و صندوق‌های سرمایه‌گذاری با درآمد ثابت، اوراقی را با نرخی بالاتر از سود بانکی منتشر کرده‌اند.

اگر عملیات بازار باز انجام شود، نه‌تنها سیستم بانکی، بلکه تمام بخش‌های که به دنبال تأمین مالی هستند، مجبور می‌شوند خود را با نرخ‌هایی که سیاست دولت است، تنظیم کنند. این بهترین مدلی است که به نظرم باید انجام شود.

◆ تفاوت بانکداری ما با بانکداری متعارف این است که ما عقود اسلامی را تعریف کرده‌ایم. به نظر شما اساساً بانک باید محل مصرف تسهیلات را تعیین کرده یا به‌عنوان یک بنگاه اقتصادی صرفاً نرخ سود تسهیلات را تعیین کند و تعیین محل مصرف بر اساس بازدهی و برعهده بازار باشد؟

بانک در کشور ما تفاوتی با سایر کشورهای اسلامی دارد که از بانکداری اسلامی استفاده می‌کنند. ما از عقد وکالت استفاده می‌کنیم، یعنی بانک از طرف سپرده‌گذار وکیل است که پول وی را در جایی سرمایه‌گذاری کند. هنگامی که این وکالت تعریف شد، بانک باید در آن پروژه وارد شود، زیرا باید شناسایی کند که آن پروژه سود دارد یا خیر. بانک وکیل سپرده‌گذار است، به این معنی که خود سپرده‌گذار دارد سرمایه‌گذاری می‌کند.

مگر می‌شود سپرده‌گذار در جایی سرمایه‌گذاری کند که محل مصرف منابع، بازده و... را نداند. بر اساس بانکداری بدون ربا، بانک باید به نیابت از سپرده‌گذار وارد شود و بداند تسهیلات در کجا مصرف می‌شود و دخل و خرج آن را بداند. همچنین بازدهی را که فکر می‌کند به سپرده‌گذار می‌دهد، باید مدیریت کرده تا از محل اعطای تسهیلات دریافت کند.

◆ می‌پذیریم، اما شاهدیم برای دریافت تسهیلات، طرح‌های توجیهی نوشته می‌شود که ارتباطی با محل مصرف تسهیلات ندارد. همچنین ارائه فاکتور جعلی یا تبانی با فروشنده کالا و... صورت می‌گیرد. آیا بانک‌ها نباید نظارت خود را تقویت کنند؟

قطعاً بانک‌ها باید نظارت خود را تقویت کنند. قانون ما (منظورم قانون عملیات بانکی بدون ربا نیست) در بحث سپرده‌گذاری خصوصاً سپرده‌های سرمایه‌گذاری این است که بانک به نیابت از فرد فعالیتی را انجام می‌دهد و سپس سود و زیان را به وی منتقل می‌کند. اگر بانک به مشتری زیان دهد، وی سپرده‌اش را از بانک خارج می‌کند. بانک نیز ممکن است یک سرمایه‌گذاری انجام دهد، ولی به‌علت شرایط اقتصادی کشور، آن پروژه شکست بخورد.

بانک‌ها به وثیقه‌محوری روی آورده‌اند و به‌جای نظارت درست بر پروژه، نظارت خود را با دریافت وثیقه جایگزین می‌کنند.

در قانون (عقد) صلح گفته شده اگر گیرنده تسهیلات زیان کرد، بانک باید آن را بپذیرد و سود علی‌الحسابی که به سپرده‌گذار پرداخت کرده، عملاً قطعی تلقی می‌شود. در نتیجه بانک بر اساس منفعت‌محوری وارد پروژه نمی‌شود، زیرا شرایط قابل پیش‌بینی نیست و بانک نیز تخصصی در زمینه ارزیابی پروژه ندارد. در نتیجه بانک‌ها به وثیقه‌محوری روی آورده‌اند و به‌جای نظارت درست بر پروژه، نظارت خود را با دریافت وثیقه جایگزین می‌کنند.

هنگامی که تسهیلات کلان می‌شود، وثیقه پاسخگو نیست. از آنجایی که منفعت‌محوری نظارت در شبکه بانکی از بین رفته، عده‌ای از قانون‌گذاران وارد می‌شوند و می‌گویند چرا بانک‌ها وثیقه کلان از متقاضیان تسهیلات طلب می‌کنند؟ در نتیجه قانون تسهیل (رفع موانع تولید رقابت‌پذیر) تصویب می‌شود که از گیرندگان تسهیلات برای پروژه‌های تولیدی وثیقه دریافت نشود. یعنی مدل بانک‌ها مبتنی بر نظارت نبوده، از ابزار وثیقه هم که نمی‌توانند استفاده کنند، هنگامی هم که پروژه شکست می‌خورد، نمی‌توانند زیان را به سپرده‌گذار منتقل کنند، در نتیجه بانک درگیر معوقات می‌شود و با کسری نقدینگی شدید مواجه می‌شود.

بر اساس قانون عملیات بانکی بدون ربا، بانک‌ها باید به محل مصرف تسهیلات وارد شوند، اما به‌علت وجود قوانین دیگر و همچنین ضعف ساختاری تخصص بانک‌ها در حوزه ارزیابی پروژه، با مشکل مواجه می‌شوند. حتی کسانی که اهلیت انجام کار را دارند، به‌علت شرایط کشور گاهی تمام پیش‌بینی‌هایشان از بین می‌رود. آیا در سال ۱۳۹۰ کسی فکر می‌کرد دلار یک‌هزار تومانی در سال ۱۳۹۸ به ۱۱ هزار تومان برسد؟ هیچ پروژه‌ای در کشور ما این پیش‌بینی را از نرخ ارز نداشته است.

دریافت جریمه دیرکرد عادلانه است

◆ در رابطه با دریافت جریمه دیرکرد از سوی بانک‌ها؛ از یک سو می‌دانیم بانک‌ها از نظر اقتصادی ناچارند که این جریمه را دریافت کنند، از سوی دیگر، برخی فقها اعلام کرده‌اند که دریافت این جریمه مشکل شرعی دارد. حال چه باید کرد؟

بانک مکلف به اجرای قانون است. قانون نیز باید پشتوانه شریعت را داشته باشد. اگر قانونی وضع شده باشد، قاعدتاً موارد شرعی آن نیز رعایت شده است. وظیفه شورای نگهبان تطبیق قوانین با شریعت است. در قانون نظام بانکی، وجه التزام و جریمه دیرکرد تعریف شده و به نظام بانکی اجازه داده شده بین کسانی که خوش‌حسابند با افراد بدحساب تفاوت قائل شود. ابزار این کار نیز اخذ جریمه است. از نظر عدالت نیز این رویه کاملاً درست است و باید وجود داشته باشد.

اگر علما و فقهای ما این کار را حرام می‌دانند، قانون باید اصلاح شود. نمی‌توان به نظام بانکی ایراد گرفته که دارد خلاف شرع عمل می‌کند. نظام بانکی باید طبق قانون عمل کند. حتی اگر جریمه دیرکرد نیز حذف شود، مشکل دیگری وجود دارد. آیا نباید بین کسی که سر موعد تسهیلات خود را تسویه کرده، با کسی که به‌موقع پول بانک را که در واقع پول مردم است برنگردانده، تفاوتی قائل شد؟ پس باید جایگزینی معرفی شود.

◆ به‌نوعی تشویق بی‌انضباطی مالی هم محسوب می‌شود، درست است؟

دقیقاً همین‌طور است. اگر با همه یکسان برخورد شود، یعنی داریم اعلام می‌کنیم که تسهیلات‌گیرنده، پول خود را برنگرداند. نظر شخص من این است که در این مورد باید به مفهوم عدالت که مبنای آن نیز شریعت است، توجه شود. اینکه قانونی تصویب شود که دریافت جریمه دیرکرد را حرام اعلام کند، عملاً کمکی به حل مشکل نمی‌کند و باید حتماً جایگزین آن نیز مشخص شود.

بانک‌های اسلامی سایر کشورها جریمه دیرکرد دریافت می‌کنند، اما آن را به‌عنوان درآمد بانک شناسایی نمی‌کنند. این پول در مواردی مانند مسئولیت‌های اجتماعی و کارهای خیر صرف می‌شود. البته همان‌طور که اشاره کردم، خیلی از کشورهای اسلامی قانون بانکداری اسلامی ندارند و این مورد را قانون داخلی خود بانک تعیین کرده است.

داستان بی‌پایان بنگاه‌داری بانک‌ها

◆ در ماده هشتم از فصل دوم قانون عملیات بانکی بدون ربا، اجازه مشروطی برای سرمایه‌گذاری مستقیم در طرح‌های تولیدی به بانک‌ها داده شده است. البته تبصره‌ای هم دارد مبنی بر اینکه بانک‌ها حق ندارند در تولید اشیای تجملی و مصرفی غیرضروری سرمایه‌گذاری کنند. در عین حال، ماده ۱۰ این قانون بیان کرده که یکی از محل‌های سرمایه‌گذاری بانک‌ها می‌تواند ساخت واحدهای مسکونی ارزان‌قیمت باشد. اما شاهدیم آنچه عملاً دارد اتفاق می‌افتد این است که بانک‌های مختلف در مناطق گران شهر تهران وارد پروژه‌های تجاری و مسکونی گران‌قیمت می‌شوند. چرا بانک‌ها علاقه‌ای ندارند در حوزه‌ای که مجاز هستند فعالیت کنند و در مقابل وارد حوزه‌ای از سرمایه‌گذاری شده‌اند که قانون آنها را منع کرده است؟

سرمایه‌گذاری مستقیم بانک‌ها در پروژه‌ها به وضعیت خود آنها برمی‌گردد. بانک‌ها از محل فعالیت‌های اصلی خود از جمله دریافت حق‌الوکاله، سودی دریافت نمی‌کنند؛ علتش منتقل شدن اکثر زیان‌ها به خودشان است که به معوقات بالای آنها برمی‌گردد. باید سود سپرده‌گذار را به‌موقع پرداخت کنند، اما سود و گاهی اصل تسهیلات وصول نمی‌شود. در ترازنامه بانک‌های کشور مشهود است که از عملیات اصلی خود، سودی به دست نمی‌آورند.

فعالیت دیگر بانک، خدمات است که تعیین نرخ آن در اختیار بانک‌ها نیست. اغلب بانک‌ها در بخش خدمات نیز ضرر می‌دهند. یعنی کارمزدی که بانک دریافت می‌کند، پاسخگوی خدمتی نیست که ارائه می‌دهد. مثلاً بانک‌ها دارند برای تراکنش‌هایی که روی کارتخوان انجام می‌شود، به PSPها پول می‌دهند. این هزینه از کجا باید جبران شود؟

بنابراین بانک‌ها در دو فعالیت اصلی خود ضرر می‌کنند. از طرف دیگر، باید سود سپرده‌گذار را نیز به‌موقع پرداخت کنند و در عین حال باید تورم را نیز پوشش دهند. این در حالی است که بخشی از وام‌هایی هم که بانک اعطا کرده، به‌موقع بازپرداخت نمی‌شود. بانک ناچار می‌شود وارد سرمایه‌گذاری‌هایی شود که بتواند بخشی از زیان خود را جبران کند. بانک بررسی می‌کند که کدام سرمایه‌گذاری در اقتصاد کشور بیشتر جواب می‌دهد و وارد آن حوزه می‌شود. گاهی وارد پتروشیمی، مسکن و حتی طلا می‌شوند تا از آن محل سودی کسب کنند و زیانی را که در بخش عملیات با آن مواجه‌اند، جبران کنند.

کسی این بخش را نمی‌بیند و همه می‌گویند که بانک‌ها نباید بنگاه‌داری کنند. اگر این‌گونه است باید کمک شود که بانک‌ها در عملیات اصلی خود بتوانند سودآور شوند. بانک نیز یک بنگاه اقتصادی است و سهامدار بانک، بازدهی را طلب می‌کند. هنگامی که مدیریت بانک نتواند این بازده را در محل فعالیت اصلی خود ایجاد کند، ناخودآگاه به‌سمت سرمایه‌گذاری می‌رود.

در رابطه با مسکن ارزان‌قیمت که اشاره کردید، هنگامی که بانک می‌بیند در این بخش بازده وجود ندارد، سرمایه‌گذاری نکرده و قانون را رها می‌کند. نظام بانکی ما در فعالیت اصلی خود مشکل دارد، هر کار دیگری هم که می‌خواهد انجام دهد، خلاف کار اصلی بانک است، ولی راه دیگری ندارد. هنگامی که این موارد را در کنار یکدیگر قرار می‌دهیم، می‌بینیم که کار بانک‌ها به‌عنوان یک بنگاه اقتصادی گاهی توجیه‌پذیر است. اگر بانک را به‌عنوان حلال مشکلات کشور در نظر بگریم، نتیجه‌گیری ما متفاوت است.

اگر یک بانک ضرر کند، هیچ‌کسی نمی‌آید به دادش برسد. هیچ‌کسی بانک را به‌عنوان یک بنگاه در کنار سایر بنگاه‌ها در نظر نگرفته است، همه بانک را حلال مشکلات می‌دانند. باید در نظر گرفت تنها بانک نیست که باید مشکلات کشور را حل کند، نهادهای مختلفی باید کمک کنند. اگر امسال یک شرکت پتروشیمی ضرر دهد، همه برای کمک به آن بسیج می‌شوند. می‌گویند چرا بانک‌ها با آن همراهی نمی‌کنند و باید استمهال دهند و تزریق سرمایه جدید انجام دهند. همه برای یک بنگاه اقتصادی بسیج می‌شوند، اما اگر یک بانک ضرر کند، هیچ‌کسی نمی‌آید به دادش برسد. هیچ‌کسی بانک را به‌عنوان یک بنگاه در کنار سایر بنگاه‌ها در نظر نگرفته است، همه بانک را حلال مشکلات می‌دانند. اگر این‌گونه است، پس دولت هم باید هنگامی که بانک‌ها به‌علت مشکلات اقتصادی با کسری نقدینگی مواجه می‌شوند، افزایش سرمایه دهد. بانک‌ها کم آورده‌اند و نمی‌توان در این شرایط از آنها خواست که حلال مشکلات کشور هم باشند.

گزارش

گزارشی از عوامل رشد وزنی صادرات و واردات

رونق صادرات در دوره رکود

طبق اطلاعات گمرک، طی ۶ ماه اول امسال، رشد وزنی صادرات و واردات کشور به ترتیب ۲۲.۵ و ۰.۴۱ درصد بوده است. معاون اسبق سازمان گمرک در این خصوص معتقد است، با همه محدودیت‌ها، ایران همچنان برای بازار جهانی جذابیت و اعتبار دارد.

طبق آمارهای سازمان گمرک در ۶ ماهه نخست سال ۱۳۹۸، میزان صادرات قطعی کالاهای غیرنفتی کشور (کالاهای نفتی شامل نفت خام، نفت کوره و نفت سفید می‌شود) و همچنین بدون صادرات از محل تجارت چمدانی، بالغ بر ۷۰ میلیون تن و به ارزش ۲۰ میلیارد و ۹۴۸ میلیون دلار بوده که در مقایسه با مدت مشابه سال قبل، افزایشی ۲۲.۵ درصدی در وزن و کاهشی ۱۰.۵ درصدی در ارزش دلاری داشته است. همچنین میزان واردات کشور در این مدت، با افزایشی ۰.۴۱ درصدی در وزن و کاهشی ۵.۵ درصدی در ارزش دلاری در مقایسه با مدت مشابه سال قبل ،به ارقام ۱۶ میلیون و ۵۶۷ هزار تن و ۲۱ میلیارد و ۲۲۱ میلیون دلار رسیده است.

موضوع رشد وزنی صادرات کشور را مدیرعامل سازمان بنادر و دریانوردی هم تأیید کرده و درباره آن گفته است: در مجموع حجم کلی تخلیه و بارگیری کالا و بار در بندرهای کشور در این مدت ۵ درصد نسبت به مدت مشابه سال ۱۳۹۷ افزایش داشته است.

به گفته محمد راستاد در ۶ ماه نخست سال جاری، عمده فعالیت تخلیه و بارگیری کالای اساسی در بندر امام خمینی (ره) بود که با ۹ میلیون تن افزایش، رشدی ۴۹ درصدی نسبت به مدت مشابه سال گذشته نشان می‌دهد.

جذابیت کالای ایرانی

عبدالله جلیل‌مژدهی، از مدیران اسبق سازمان گمرک در گفت‌وگو با ایرناپلاس درباره دلایل رشد وزنی و کاهش ارزش صادرات و واردات کشور توضیح داد: این اتفاق به دلیل پایین آمدن ارزش پول ملی کشور نسبت به دلار است. مثلاً برای همان مقدار دلاری که قبلاً وارد کشور می‌کردیم، باید مقدار بیشتری کالا صادر کنیم.

وی گفت: از سوی دیگر، با توجه به اینکه تحریم را دور می‌زنیم، باید کالاها را برای مشتری‌یابی با قیمت کمتری بفروشیم. این برای صادرکننده باز هم سود دارد، زیرا مابه‌التفاوت قیمت را از طریق فروش دلار در داخل جبران می‌کند.

مژدهی درباره تجارت چمدانی نیز گفت: تجارت چمدانی یا همان تجارت مسافری، عدد قابل توجهی نیست و با توجه به گران شدن ارز، این نوع تجارت سودی ندارد.

وی همچنین در پاسخ به این سؤال که چگونه با وجود تحریم کشور، تجارت ایران کاهش نیافته، توضیح داد: به‌طور کلی ایران یک کشور فعال در تجارت جهانی بوده و به این زودی قابل محدود کردن نیست. تنوع کالاها و بنیه قوی مالی کشور امکان این محدود کردن را بسیار پایین آورده است. کیفیت محصولات غیرنفتی مانند فرش و خشکبار، اعتباری است که باعث شده محصولات ایران همچنان برای بازار جهانی جذابیت داشته باشد.

این مسئول سابق گمرک درباره عدم انتشار جزئیات آمارهای روزانه و ماهانه گمرک از فروردین‌ماه امسال اظهار کرد: سازمان گمرک برخی اوقات به دلایل مصلحتی برای اینکه شوکی به بازار وارد نشود، جزئیات آمار را منتشر نمی‌کند. برخی اوقات هم عکس این موضوع عمل می‌شود، یعنی آمارها را به ریز منتشر می‌کنند تا به بازار سیگنال مثبت بدهد. این اتفاق در همه کشورها می‌افتد و جزو سیاست‌های تجاری است.

شرکای عمده تجاری ایران

طبق اطلاعات گمرک، کشورهای عمده مقصد صادرات طی ۶ ماهه نخست امسال، بیشترین میزان صادرات کشور، به مقصد کشورهای چین، با رقمی بالغ بر پنج میلیارد و ۱۰۶ میلیون دلار و سهم ۲۴.۳۷ درصد از کل ارزش صادرات، عراق با چهار میلیارد و ۶۶۳ میلیون دلار و سهم ۲۲.۲ درصد، ترکیه با دو میلیارد و ۵۵۲ میلیون دلار و سهم ۱۲.۱ درصد، امارات متحده عربی با دو میلیارد و ۳۵۶ میلیون دلار و سهم ۱۱.۲ درصد و کشور افغانستان با یک میلیارد و ۷۶ میلیون دلار و سهم ۵.۱ درصد از کل ارزش صادرات، صورت گرفته است.

همچنین بر اساس این گزارش، طی ۶ ماهه نخست سال ۱۳۹۸، کشور چین با اختصاص رقمی بالغ بر پنج میلیارد و ۳۰۴ میلیون دلار و سهمی در حدود ۲۵ درصد از کل ارزش واردات، در جایگاه نخست کشورهای طرف معامله قرار گرفته است. همچنین کشورهای امارات متحده عربی با سه میلیارد و ۷۸۰ میلیون دلار و سهم ۱۷.۸ درصد، ترکیه با دو میلیارد و ۶۱۸ میلیون دلار و سهم ۱۲.۳ درصد، هند با دو میلیارد و ۱۲۷ میلیون دلار و سهم ۱۰ درصد و آلمان با یک میلیارد و ۱۳ میلیون دلار و سهم ۴.۷ درصد از کل ارزش واردات، جزو کشورهای عمده طرف معامله واردات بوده‌اند.

خبر

معاون وزیر راه و شهرسازی:

اجاره مدرک مهندسی؟! اجازه نمی دهیم

معاون وزیر راه و شهرسازی درباره این شائبه که برخی مهندسان مدرک خود را به شرکت‌های ارایه خدمات مهندسی اجاره می‌دهند، گفت: با الکترونیکی کردن خدمات مهندسی جلوی روزنه‌های بروز خطا از جمله اجاره دادن مدرک را می‌گیریم.

محمود محمودزاده اظهار کرد: به اعتقاد بنده موضوع امضافروشی، بیشتر یک ادعا است. البته یکی از مشکلات، شائبه اجاره دادن مدرک به شرکت‌های حقوقی مهندسی است که نیاز به اصلاحات دارد.

وی افزود: هم‌اکنون با ضعف برخی از قوانین در حوزه مهندسی مواجهیم که ممکن است کسانی از آن استفاده یا سوءاستفاده کنند. وظیفه ما به عنوان نماینده حاکمیت این است که جلوی روزنه‌های بروز خطا را بگیریم. در این خصوص جلساتی را با محوریت وزارت راه و شهرسازی انجام می‌دهیم که خدمات مهندسی را الکترونیک کنیم تا از مسائلی که ممکن است سلیقه خاصی در آن دخیل باشد جلوگیری شود.

معاون مسکن و ساختمان وزیر راه و شهرسازی درباره چالش اخیر صدور پروانه اشتغال که اخیرا شرکت‌های حقوقی مهندسی با آن مواجه شده‌اند گفت: حدود ۲۴ سال از تصویب قانون نظام مهندسی و کنترل ساختمان می‌گذرد و بسیار طبیعی است که هم‌اکنون بسیاری از موارد قانون نیاز به تجدیدنظر داشته باشد. در رابطه با شرکت‌های حقوقی موضوعات مختلفی مطرح شده که باید رسیدگی شود. عملکرد حوزه مهندسی ساختمان کشور بعد از تصویب قانون کاملا قابل دفاع است اما این نافی اصلاحات و تجدیدنظر در زمینه‌های مختلف قانون نیست.

محمودزاده درباره رای دیوان عدالت اداری مبنی بر ممنوعیت سازمان نظام مهندسی از ارجاع کار گفت: دیوان، سازمان نظام مهندسی را از ارجاع منع نکرده بلکه دستور توقف بخشنامه معاونت وقت وزارت راه و شهرسازی را صادر کرده است. موضوعی که در بخشنامه آمده مطابق قانون و آیین‌نامه است و ما بدون تعصب خاصی بین موافقان و مخالفان ارجاع کار در حال بررسی این مساله هستیم. اصلاحاتی که در دستور کار داریم به افزایش کیفیت جامعه مهندسی و مخاطبین که مردم هستند کمک می‌کند.

وی هم‌چنین با اشاره به برگزاری آزمون ورود به حرفه متقاضیان اخذ پروانه اشتغال به کار مهندسی که روز جمعه ۱۹ مهرماه برگزار شد گفت: از زمان تشکیل سازمان نظام مهندسی تاکنون بیش از ۲۴ آزمون برگزار شد که ۱۶ آزمون از سال ۱۳۸۷ به این طرف بوده است. همه مراحل از طراحی سوالات، سنجش مستندات و برگزاری آزمون پروسه پیچیده و سنگینی است که همکاران ما در وزارت راه و شهرسازی به شکل حرفه‌ای آن را انجام می‌دهند.

معاون وزیر راه و شهرسازی خاطرنشان کرد: از ابتدای تشکیل سازمان نظام مهندسی تا کنون حدود ۲ میلیون و ۳۰۰ هزار نفر آزمون برگزارشده است و افراد در صلاحیت‌ها و رشته‌های مختلف به رقابت پرداخته‌اند. از این تعداد در حال حاضر بیش از ۵۵۰ هزار نفر موفق به اخذ صلاحیت شده‌اند.

آگهی ماده ۳ قانون تعیین تکلیف اراضی و ساختمانهای فاقد سند رسمی و مشاعی

آگهی ماده ۳ قانون تعیین تکلیف اراضی و ساختمانهای فاقد سند رسمی و مشاعی

هیات حل اختلاف مستقر در اداره ثبت اسناد و املاک منطقه یک قم تصرفات مالکانه مفروزی متقاضیان پرونده های تشکیلی طبق قانون مذکور را براساس گزارش کارشناسان و به استناد مدارک موجود در پرونده به شرح آراء ذیل تایید نموده اند.

۱- رای شماره ۱۳۹۸۶۰۳۳۰۰۰۱۰۰۹۸۸۹ مربوط به پرونده کلاسه ۱۳۹۸۱۱۴۴۳۰۰۰۱۰۰۰۶۸۴ آقای هادی صفائی قمی فرزند رضا در ششدانگ یک باب ساختمان به مساحت ۶۷/۸۵ مترمربع پلاک شماره ۱۸ فرعی از ۱۱۳۹۵ اصلی واقع در قم بخش یک حوزه ثبت ملک اداره یک قم مبایعه نامه عادی خریداری مع الواسطه از سیداحمد رضوی. (م الف۳۲۴۷)

۲- رای شماره ۱۳۹۸۶۰۳۳۰۰۰۱۰۰۸۶۳۶ مربوط به پرونده کلاسه ۱۳۹۸۱۱۴۴۳۰۰۰۱۰۰۰۶۰۰ آقای خیراله زارعی فرزند نورالله در ششدانگ یک باب ساختمان به مساحت ۱۳۳/۷۴ مترمربع پلاک شماره ۱۱۱۸۶ اصلی واقع در قم بخش یک حوزه ثبت ملک اداره یک قم مبایعه نامه عادی خریداری مع الواسطه از معصومه نادری به موجب سند قطعی ۲۲۰۲۶.
(م الف ۳۲۴۷)

۳- رای شماره ۱۳۹۸۶۰۳۳۰۰۰۱۰۰۹۹۷۹ مربوط به پرونده کلاسه ۱۳۹۸۱۱۴۴۳۰۰۰۱۰۰۰۵۶۰ آقای مجید محمدعلی فرزند عباس در ششدانگ یک باب ساختمان به مساحت ۷۶/۳۰ مترمربع پلاک شماره ۱۲ فرعی از ۹۴۴۷ اصلی

اخبار

سرمربی تیم فوتبال دختران:

نقاط ضعف زیادی داریم

سرمربی تیم فوتبال دختران با بیان اینکه نقاط ضعف بسیاری در تیم زیر ۱۵ سال کشورمان وجود دارد، گفت: در چند پست نیاز به بازیکنان خوب داریم که این ضعف را با شناخت نفرات مستعد، تیم برطرف می کنیم.

«شادی مهینی» اظهار داشت: از ۲۵ مردادماه المپیاد استعدادیابی را برگزار کردیم و از بین ۳۲ تیم و ۳۷۵ ورزشکار در رده سنی زیر ۱۵ سال، ۵۰ نفر را انتخاب کردیم. در اردوی اول تا سوم این تعداد غربالگری و ۲۶ نفر را دعوت کردیم. این اردو نیز ۱۱ تا ۱۷ شهریور برگزار شد و پس از آن به تورنمنت کافا در ازبکستان اعزام شدیم و به قهرمانی رسیدیم.

وی افزود: اکنون در تلاش هستیم تا با آغاز مرحله جدید اردوها، ۱۰۰ بازیکن را دعوت کنیم تا عملکرد آنان ارزیابی شود. با توجه به نقاط ضعفی که داریم باید به تعداد بازیکنان اضافه کنیم، اما هنوز زمان برگزاری اردو مشخص نیست.

سرمربی تیم فوتبال دختران در خصوص نقاط ضعف تیمش، یادآور شد: نیاز به یک گلزن خلاق و ۲ تا هافبک خوب داریم. بازیکنانی که در اردوی استعدادیابی حضور داشتند بی‌تجربه بودند و بسیاری از آنان از فوتسال به فوتبال آمدند. به همین دلیل انتخاب بازیکنان و آموزش به آنان برای ما سخت بود. اکنون وقت بیشتری برای آموزش و ارزیابی عملکرد، ۱۰۰ بازیکن دعوت شده به اردو خواهیم داشت.

وی ادامه داد: ۳۲ دروازه‌بان در برنامه استعدادیابی حضور داشتند که از میان آنان ۱۳ نفر را انتخاب کردیم. برای این دروازه‌بان‌ها اردوی جداگانه ۲ روزه‌ای را تدارک می‌بینیم تا عملکرد آنان زیر نظر بهترین مربیان بازبینی شود و نفرات بهتر را انتخاب می کنیم.

تیم فوتبال دختران ایران در تورنمنت زیر ۱۵ سال کافا به مقام قهرمانی رسید. این مسابقات از ۲۲ تا ۲۵ شهریور به میزبانی شهر تاشکند ازبکستان با حضور تیم‌های تاجیکستان، ازبکستان، ایران و قرقیزستان برگزار شد.

استیلی: به بازیکنانم اعتماد و اعتقاد دارم

بازی با استرالیا یک آزمون جدی است

سرمربی تیم فوتبال امید ایران در آستانه دیدار با استرالیا گفت: این مسابقه می تواند یکی از مهمترین بخش ها در روند آماده سازی تیم امید باشد.

حمید استیلی در گفت و گو با سایت فدراسیون فوتبال اظهار داشت: خوشبختانه شرایط خوبی داریم، بچه ها از نظر روحی بسیار شاداب و با نشاط هستند، انگیزه زیادی دارند و امیدواریم از مجموعه این شرایط به بهترین شکل استفاده کنیم. البته طبیعتا فرصت کافی نداشته ایم و تمرینات محدودی را در این مدت پشت سر گذاشتیم اما هر چه زمان بیشتری داشته باشیم طبیعتا شرایط ، هماهنگی و آمادگی تیم هم بهتر می شود. یکی از مسائل مهم این است که باید بتوانیم از تمام ظرفیت خودمان در این فرصت کوتاه استفاده کنیم. تعدادی از نفرات را به دلایل مخالف در اختیار نداریم اما امیدواریم در اردوهای بعدی همه بازیکنان کنار هم باشند تا هماهنگی لازم در تیم ایجاد شود. سرمربی تیم المپیک ایران اضافه کرد: بازی با استرالیا برای ما بسیار مهم است و می تواند یکی از اصلی ترین بخش های برنامه آماده سازی ما باشد. مقابل شهر خودرو و برابر تیمی که بهترین فوتبال را در لیگ ما بازی می کند یک آزمایش خوب داشتیم. بچه های ما در آن بازی تمرکز خوبی داشتند که این مسئله مهمی است. با توجه به شناختی که از استرالیا داریم و آنالیزی که انجام دادیم باید بگویم آنها هم بازی منظم و روی زمین را اجرا می کنند. از نظر توان جسمی و فیزیک تیم بسیار خوبی هستند همچنین به دنبال تحمیل شکل بازی خودشان خواهند بود و قطعا یکی از بهترین تیم های مسابقات تایلند و این رده سنی همین تیم است. این بازی یک آزمون کاملا جدی است که می تواند نقاط ضعف ما را مشخص کند ، همان نکاتی که باید در تمرینات بیشتر روی آن کار کنیم و مسیر کار ما را به خوبی مشخص می کند. ما بازیکنان خوب و شایسته ای داریم که به آنها اعتقاد و اعتماد دارم، می دانم با تمام وجود برای موفقیت می جنگند و یکدل و متحد هستند. این مسئله باید یکی از نقاط قوت تیم ما باشد.

جلال طالبی:

بحرین حرفی برای گفتن ندارد

سرمربی تیم ملی فوتبال ایران در جام جهانی ۱۹۹۸ ضمن اشاره به مسیر هموار صعود تیم ملی به مرحله نهایی راهیابی به جام جهانی گفت: نشاط تاکتیکی تیم ملی با ویلموتس بیش از پیش شده است.

جلال طالبی درباره عملکرد تیم ملی فوتبال ایران در کسب پیروزی ۱۴ بر صفر مقابل کامبوج در دومین دیدار از بازی های مرحله گروهی مقدماتی جام جهانی ۲۰۲۲ قطر و جام ملت های ۲۰۲۳ آسیا گفت: مهم ترین موضوع که از برد پرگل تیم ملی می توان نتیجه گیری کرد میل به گلزنی است که در تاکتیک و استراتژی مدنظر آقای ویلموتس وجود داشت.

وی افزود: دیدگاه ویلموتس با تفکرات کارلوس کی روش کاملا متفاوت است. او به ساختار تیم ملی برای گلزنی توجه می کند و آقای کی روش علاقه زیادی به فوتبال دفاعی داشت. البته از کی روش نمی توان به خاطر داشتن چنین سیستمی گله داشت. او در کارش بهترین بود و سیستم مدنظرش را در زمین پیاده می کرد. ویلموتس هم می خواهد تیم را با تفکرات خودش همراه کند.

طالبی درباره استراتژی تیم ملی با ویلموتس تصریح کرد: دیدگاه فنی او باعث نشاط در تیم ملی شده است. فوتبال تهاجمی را مردم ایران دوست دارند و می خواهند که تیم ملی همیشه حرفی برای گلزنی داشته باشد. ویلموتس توان تیم را روی حمله گذاشته است و نمی خواهد لحظه ای پا پس بکشد.

سرمربی تیم ملی فوتبال ایران درباره بازی با بحرین افزود: بحرین قوی تر از کامبوج است اما در مقابل قدرت فوتبال ایران حرفی برای گفتن ندارد. ایران از این بازی ها می تواند به عنوان دیدارهای تدارکاتی برای شناخت خود استفاده کند.

وی درباره شانس صعود تیم ملی به جام جهانی ۲۰۲۲ قطر گفت: عراق که یکی از همگروهان ما در این مرحله است نسبت به قبل ضعیف تر شده و کار سختی مقابل این تیم نداریم. در مورد صعود تیم ملی نیز باید وضعیت را در آینده بررسی کرد و خیلی زود است که بخواهیم در این باره پیش بینی کنیم. تیم ملی در هر زمان و در هر تورنمنتی نیاز به حمایت دارد و نباید تمام تیم ها را مثل کامبوج و بحرین بدانیم.

مرتضی فنونی‌زاده:

یک امتیاز در منامه غنیمت است

پیشکسوت تیم ملی ایران معتقد است که تیم ملی تحت نظر ویلموتس هنوز محک جدی نخورده و دیدار خارج از خانه برابر بحرین می تواند تا حدودی عیار این تیم را مشخص کند.

مرتضی فنونی زاده درباره دیدار ایران با بحرین در منامه و در مقدماتی جام جهانی ۲۰۲۲ قطر اظهار کرد: تیم ویلموتس هنوز محک جدی نخورده است و بازی در خانه بحرین می تواند عیار این تیم را مشخص کند.

وی ادامه داد: تیم‌های بحرین و عراق جدی ترین محک‌های شاگردان ویلموتس هستند. این دو تیم شاید به اندازه تیم‌های شرقی مالکیت نداشته باشند اما شبیه ایران بازی می کنند و همیشه بازی را برای تیم ملی گره می‌زنند. بازی با بحرین در منامه سخت است و تک امتیاز هم می تواند برای ایران امیدوارکننده باشد. ما سابقه باخت سه گله در منامه را داریم و نباید انتظار زیادی از تیم ملی داشت. تک امتیاز برابر بحرین در منامه غنیمت است.

مدافع سابق تیم ملی درباره شرایط ایران و بحرین تصریح کرد: ایران با ۶ امتیاز در صدر جدول قرار دارد و اوضاع خوبی دارد و پیروزی ۱۴ بر صفر برابر کامبوج روحیه بالایی را در بازیکنان تیم ملی ایجاد کرد. بازی هجومی و برد پرگل باعث شده انگیزه بازیکنان برای بازی در لباس تیم ملی بیشتر شود. بازیکنان همان بازیکنانی هستند که کی‌روش به زمین می‌فرستاد و انگیزه برای گلزنی باعث شده تیم با روحیه بالاتر به میدان برود. همچنین بحرین وضعیت خوبی در جدول دارد و برای آنها گرفتن یک امتیاز از ایران هم مهم است و قطعا تیم ملی را آزار خواهند داد.

فنونی‌زاده درباره تاثیرگذارترین بازیکن تیم ملی در دیدار با بحرین گفت: با توجه به بازی در خانه حریف، پنج مهره دفاعی ما در این دیدار تاثیرگذار خواهند بود و در راس آن‌ها نیز بیرانوند تعیین کننده نتیجه این بازی است.

او در پایان درباره پیش‌بینی‌اش از نتیجه این دیدار گفت: به نظر من بازی با تساوی یک بر یک به پایان خواهد رسید.

پزشک استقلال:

آسیب‌دیدگی در قائدی ندیده‌ایم

پزشک تیم فوتبال استقلال ادعای مهدی قادی مبنی بر اینکه ۲ ماه است دچار مصدومیت شده را رد کرد.

دکتر کاوه ستوده در واکنش به اظهارات مهدی قائدی در سایت فدراسیون فوتبال که مدعی شده بود ۲ ماه است مصدوم است و به دلیل آسیب دیدگی از اردوی تیم ملی خط خورده است گفت: قائدی مدعی شده در آخرین تمرین تیم ملی امید مصدوم شده و به همین دلیل تیم ملی را همراهی نکرده است، البته ما در تمرین تیم ملی حضور نداشتیم که ببینیم وی آسیب دیده یا خیر و کادر پزشکی تیم ملی امید هم در این باره گزارشی به ما ارائه نکرده است و حتی موضوع مصدومیت وی رسانه‌ای هم نشده است. وی افزود: در اولین تمرینی که ما قائدی را دیدیم وی گفت که هیچ مشکلی ندارد و با قدرت در تمرین حضور پیدا خواهد کرد اما چطور وی امروز مدعی شده که ۲ ماه است مصدوم است جای سوال دارد. ستوده تاکید کرد: ممکن است در جریان بازی‌ها بازیکن ضربه‌هایی بخورد و برای دقایقی احساس درد کند اما وی مصدومیتی که نیاز به درمان زیر نظر کادر پزشکی استقلال داشته باشد در این ۲ ماه نداشته است. البته اگر قائدی مصدوم است ما خوشحال هستیم که وی با مچ پای آسیب دیده ۲-۳ گل برای استقلال به ثمر رسانده است! وی در پایان گفت: استراتژی کادر پزشکی استقلال از زمان آغاز فعالیت تا امروز سلامت بازیکنان بوده و مطمئن باشید اگر بازیکنی دچار مصدومیت باشد و بازی کردن وی برای سلامتی‌اش ایجاد خطر کند کادر پزشکی این موضوع را به کادر فنی گزارش خواهد کرد اما تاکید می کنم در مورد قائدی مصدومیتی در وی مشاهده نشده است.

انتقام چشم بادامی ها از تیم خسته ایگور

شکست فاجعه‌بار والیبال ایران مقابل ژاپن

در ادامه مسابقات جام جهانی ۲۰۱۹ تیم ملی والیبال ایران مقابل ژاپن میزبان قرار گرفت و در نهایت این بازی را به تیمی آسیایی واگذار کرد.

تیم ملی والیبال ایران در نهمین بازی خود در جام جهانی ۲۰۱۹ ژاپن به مصاف تیم میزبان رفت و با نتیجه ۳ بر یک شکست خورد. ست نخست را ژاپن ۲۵ بر ۱۶ برد اما ایران ست دوم را ۲۸ بر ۲۶ برد. در ادامه و در ست‌های سوم و چهارم ژاپنی‌ها با امتیازهای ۲۵ بر ۱۳ و ۲۵ بر ۲۱ پیروز شدند و در نهایت بازی را به‌نفع خود رقم زدند.

سعید معروف، پوریا یلی، میلاد عبادی‌پور، پوریا فیاضی، مسعود غلامی، علی اصغر مجرد و محمدرضا حضرت‌پور (لیبرو) بازیکنان شروع کننده ایران در بازی با ژاپن بودند. ژاپنی‌ها از ابتدای این دیدار با سرویس‌های خوب و حملات مؤثر، ۴ بر صفر از ایران پیش افتادند و در ادامه با تکیه بر توپ گیری و اسپک‌های بهتر، اختلاف امتیاز خود را حفظ و بیشتر کردند. ست نخست با نتیجه ۲۵ بر ۱۶ به‌سود ژاپن تمام شد.

تیم ملی والیبال ایران تا پایان ست اول، ۸ امتیاز از اسپک، ۳ امتیاز از دفاع روی تور، صفر پوئن‌سرویس و ۵ امتیاز از اشتباهات حریف کسب کرد و در مقابل ژاپن نیز ۱۵ امتیاز از اسپک، یک امتیاز از دفاع روی تور، ۲ پوئن‌سرویس و ۷ امتیاز از اشتباهات بازیکنان ایران به دست آورد. تا پایان این ست، علی اصغر مجرد ۳ و سعید معروف ۲ امتیاز برای ایران کسب کردند.

بازیکنان ژاپن در ست دوم نشان دادند که کسب ۶ پیروزی مقابل بهترین تیم‌های جهان، تصادفی نبوده است. بازیکنان ایران در ست دوم هم جنگیدند ولی ژاپنی‌ها در اسپک و سرویس بهتر عمل کردند. حضور امیرحسین اسفندیار به‌جای میلاد عبادی‌پور، تاکتیک سرمربی ایران برای تقویت دریافت و حملات ایران بود. ایران، امتیازات ازدست‌رفته را جبران کرد و بازی در امتیاز ۲۳ مساوی شد. ایگور کولاکوویچ در امتیاز ۲۴ بر ۲۳ برای ژاپن، تقاضای وقت استراحت کرد تا با ایجاد یک وقفه و توصیه‌های لازم به تیمش کمک کند. اشتباهات بازیکنان ژاپن و دفاع‌های روی تور خوب بازیکنان ایران، نتیجه ۲۸ بر ۲۶ را برای ایران به‌دنبال داشت.

تیم ملی والیبال ایران تا پایان ست دوم، ۲۰ امتیاز از اسپک، ۹ امتیاز از دفاع روی تور، یک پوئن‌سرویس و ۱۴ امتیاز از اشتباهات حریف کسب کرد و در مقابل ژاپن نیز ۳۰ امتیاز از اسپک، ۳ امتیاز از دفاع روی تور، ۵ پوئن‌سرویس و ۱۳ امتیاز از اشتباهات بازیکنان ایران به دست آورد. تا پایان این ست، پوریا یلی ۷ و پوریا فیاضی ۶ امتیاز برای ایران کسب کردند.

تیم میزبان جام جهانی، ست سوم را هم بهتر شروع کرد. توپ‌گیری‌های بازیکنان ژاپن و حملاتی که با قدرت به امتیاز تبدیل می‌شد، راه‌حلی برای دفاع در زمین ایران نداشت. کولاکوویچ برای تغییر تاکتیک و جریان بازی از جواد کریمی به‌جای سعید معروف استفاده کرد ولی این تعویض هم تغییری در روند تیم ایران ایجاد نکرد. تیم ایران در ست سوم با نتیجه ۲۵ بر ۱۳ شکست خورد.

والیبال , تیم ملی والیبال ایران تا پایان ست سوم، ۳۰ امتیاز از اسپک، ۱۰ امتیاز از دفاع روی تور، یک پوئن‌سرویس و ۱۶ امتیاز از اشتباهات حریف کسب کرد و در مقابل ژاپن نیز ۴۲ امتیاز از اسپک، ۴ امتیاز از دفاع روی تور، ۸ پوئن‌سرویس و ۲۲ امتیاز از اشتباهات بازیکنان ایران به دست آورد. تا پایان این ست، پوریا یلی ۱۰ و پوریا فیاضی ۹ امتیاز برای ایران کسب کردند.

در ست چهارم نیز مشخص بود که ژاپنی‌ها به‌خوبی عملکرد بازیکنان ایران را آنالیز و راه‌های کسب امتیاز را بررسی و تمرین کرده‌اند. دو دفاع روی تور خوب از ایران، نتیجه بازی را ۱۲ بر ۱۲ مساوی کرد. کولاکوویچ در حالی که شاگردانش ۱۶ بر ۱۹ عقب بودند، تقاضای وقت استراحت کرد تا شاید تغییری در روند تیم ایجاد شود. حملات میزبان در ادامه مهارناپذیر و از قدوقواره دافع ایران بلندتر به‌نظر می‌رسید. ایران ست چهارم را ۲۵ بر ۲۱ و بازی را ۳ بر یک به حریف واگذار کرد.

تیم ملی والیبال ایران در پایان این بازی، ۴۲ امتیاز از اسپک، ۱۲ امتیاز از دفاع روی تور، یک پوئن‌سرویس و ۲۳ امتیاز از اشتباهات حریف کسب کرد و در مقابل ژاپن نیز ۶۱ امتیاز از اسپک، ۶ امتیاز از دفاع روی تور، ۸ پوئن‌سرویس و ۲۶ امتیاز از اشتباهات بازیکنان ایران به دست آورد. در پایان بازی، پوریا یلی ۱۳ و امیرحسین اسفندیار ۱۱ امتیاز برای ایران کسب کردند.

تیم ملی ایران در بازی بعدی خود از ساعت ۹:۳۰ امروز (دوشنبه) به مصاف ایتالیا می‌رود.

با انگیزه‌تر از همیشه تمرین می کنم، تا خودم را ثابت کنم

سعیدعلی حسینی: اجازه نمی‌دهم نیت‌های بد، به من ضربه بزنند

با کوتاهی فدراسیون وزنه‌برداری در ارسال نام سعید علی حسینی برای حضور در رقابت‌های گزینشی سوئیس، این وزنه‌بردار فوق سنگین، شانس حضور در المپیک توکیو را از دست داد.

رضا پورعالی؛ سعید علی حسینی که در رقابتهای جهانی ۲۰۱۷ و بازیهای آسیایی ۲۰۱۸، روی سکو رفت، حالا همچون دو المپیک ۲۰۱۲ و ۲۰۱۶، المپیک ۲۰۲۰ را هم باید از خانه تماشا کند. برای او که حالا در ۳۱ سالگی، مورد بی مهری قرار گرفته، آیا زمان، زمان خداحافظی است؟! خودش می گوید نه! سعید این روزها با انگیزه تر از همیشه است تا برخی چیزها را به برخی ها ثابت کند.

◆ می گویند به خاطر آزمایش دوپینگ اردوی تیم ملی را ترک کردی...

بله! من هم این را شنیده ام و متاسفم که سرمربی تیم ملی هرجا می نشیند، برای وارونه جلوه دادن حقیقت این را می گوید. اتفاقا باید بگویم وقتی بعد از رکوردگیری، سه هفته آزمایش دوپینگ را عقب انداختند، یعنی تیم مشکل داشت، نه سعید! محمد حسین برخواه بهتر از هر کس دیگر در جریان آسیب دیدگی من بود. پرونده پزشکی من پیش دکتر نوروزی موجود است. من حتی در خلال اردوی نور و در همان مازندران پیش فیزیوتراپ رفتم. اما برخواه دائم به من می گفت تمرین کن، چیزی نمی شود! او بدون توجه به اینکه من زانویم را عمل کرده ام، تمریناتی برایم در نظر می گرفت که متناسب با شرایط من نبود و باعث می شد آسیب دیدگی من هر روز تشدید شود.

◆ یعنی تو، سرمربی تیم ملی را مقصر آسیب دیدگی ات می دانی...

ببینید، من از بعد از مسابقات آسیایی چین، زیر نظر سرمربی تیم ملی تمرین کردم و کاملا با برنامه های ایشان پیش رفتم، اما برخی تمرینات سنگین و پرفشار باعث شد کشاله پایم آسیب ببیند. او حتی اجازه نمی داد من حرکت های مکمل را بیایم و اعتقادی به این حرکت ها نداشت. سرمربی تیم ملی بدون توجه به شرایط پای من، دائم با من بدرفتاری می کرد و می گفت تو هم داری راه کیانوش رستمی را می روی! البته ایشان رفتاری شبیه به این را پیش از این با مجید عسکری، همایون تیموری، علی مکوندی، علیرضا سلیمانی محمدرضا براری و حتی علی هاشمی هم داشت و بارها با رفتارهای خود ثابت کرده مربی انعطاف‌پذیری نیست.

◆ با این حال خیلی ها می گوید خود سعید هم نباید اردوی تیم ملی را ترک می کرد...

آنها باید جای من در اردو باشند و بعد قضاوت کنند. برخواه با وجودی که از آسیب دیدگی من مطلع بود، بارها به من گفته بود اگر در رکوردگیری شرکت نکنم از تیم خط خواهم خورد. او حتی به کنایه می گفت، کسانی که سنشان بالاتر است اگر شانس مدال نباشند به جهانی اعزام نمی شوند. این صحبت ها تا یک روز قبل از رکوردگیری هم ادامه داشت و من هم دیدم با این شرایط دیگر لزشمی ندارد در اردو بمانم. با این حال حتی اگر هم اشتباه از من بوده باشد، پس نقش فدراسیون چیست؟ آیا آنها نباید برای ورزشکاران ملی شان برنامه داشته باشند؟ مگر فدراسیون متولی اصلی وزنه برداری نیست؟ اینکه به بهانه مصدومیت اسم مرا برای گزینشی سوئیس رد نکردند، چه توجیهی دارد؟ من فکر می کنم، آنها می خواهند با عوام فریبی و مقصر جلوه دادن ورزشکار، از زیر بار مسئولیت فرار کنند. شک نکنید این اقایان حتی اگر اسم مرا برای گزینشی سوییس رد میکردند، باز قبل مسابقات المپیک با یه جلسه صوری میکفتند شورای فنی تصمیم گرفته این نفرات بروند المپیک.

◆ حالا سئوال اصلی این است که برنامه سعید علی حسینی برای آینده چیست، آیا برای همیشه از وزنه برداری خداحافظی می کند؟!

هرگز. من با انگیزه تر از قبل در لیگ وزنه برداری شرکت می کنم تا به همه ثابت کنم، اگر در المپیک نیستم، به دلیل برخی نیت های بدی بود که باعث شد به جای حفظ من، در مسیر حذف من قدم بردارند. من با وزنه هایی که می زنم ثابت می کنم این فدراسیون و سرمربی تیم ملی بودند که شرایط را برای من مهیا نکردند و نخواستند من در المپیک حاضر باشم. من اگر بعد از ۸ سال دوباره به صحنه رقابت برگشته ام، دو هدف بزرگ داشتم؛ یک اینکه خودم و توانایی هایم را ثابت کنم و دوم هم اینکه جوابگوی محبت های مردم باشم. البته در این راه افرادی هستند که نه تنها کمک نمی کنند، بلکه سد راه من شده اند. اما این بار دیگر تسلیم نمی شوم و اجازه نمی دهم برخی نیت های بد، مرا از هدف هایی که دارم دور کند.

داستانهایی هست که نمی خواهم درباره اش حرف بزنم

علیپور: پرسپولیسی‌ها را دوست دارم و جبران می کنم

علیپور به عنوان متهم اصلی ناکامی پرسپولیس در خط هجومی به دفاع از خود می‌پردازد و مدعی است به زودی شرایط متفاوت پیش خواهد رفت.

مهاجم پرسپولیس فصل نوزدهم را بر خلاف گذشته با بدشانسی بزرگی استارت زده و شش هفته ناکامی در گلزنی باعث شده حتی هواداران‌اش نیز بزرگترین هجمه را به او وارد کنند. مهاجمی که بعد از دو فصل رویایی در این تیم، در نقل و انتقالات عزم حضور در فوتبال اروپا را داشت اما این روزها در بدترین وضعیت با توجه به فشار هواداران و هجمه و مسائل دیگر قرار دارد. علیپور اما مدعی است خیلی زود همه چیز تغییر خواهد کرد و او به اولین گلش نیاز دارد تا بار دیگر در مسیر آقای گلی قرار گیرد.

◆ از شرایط در فصل جدید بگو و اینکه چرا پرسپولیس مثل چند سال اخیر خوب نتیجه نمی گیرد؟

به نظرم ما شرایط خوبی داریم و نمایش خوبی هم در زمین نشان می‌دهیم ولی از طرفی بدشانسی و از طرفی تغییرات در کادرفنی باعث شده نتایج دلخواه را کسب نکنیم ولی رفته رفته بهتر خواهیم شد. سرمربی تیم ما عوض شده و هر تیمی که تغییر سرمربی می‌دهد مدتی زمان لازم دارد تا با تاکتیک‌ها و طرز تفکر جدید هماهنگ شود و کم کم به شرایط خوب خودمان برمی گردیم.

◆ ولی پرسپولیس تا اینجا ۳ بازی مهم مقابل سه تیم مدعی قهرمانی را واگذار کرده و همین موضوع نا امیدی هواداران را به همراه داشته است.

همانطور که گفتم شرایط به مرور بهتر خواهد شد ولی همین بازی‌هایی که گفتید را نگاه کنید ما چقدر خوب بازی کردیم و حق‌مان به هیچ وجه شکست نبود. در بازی با سپاهان توپ‌هایمان وارد دروازه نشد و حریف به گل رسید و ورق بازی برگشت یا در بازی با شهر خودرو چند توپ روی دروازه آنها بردیم ولی از فرصت‌ها استفاده نکردیم و یک توپ اتفاقی آمد و وارد دروازه ما شد و نتیجه را واگذار کردیم. می‌خواهم بگویم بازی ما به اندازه نتایجمان بد نبوده و بدشانسی هم در آن دخیل بوده است ولی به امید خدا در ادامه بهتر عمل خواهیم کرد.

◆ قبول داری نتیجه گرفتن پرسپولیس به عملکرد بازیکنی مثل تو هم بستگی زیادی دارد؟ مثل فصل هفدهم که عملکرد درخشانی داشتی یا فصل قبل گل‌های حساس زیادی زدی ولی در این فصل نتوانستی تا اینجا مثل همیشه باشی.

دلیلش به همان حرفی که قبلاً زدم برمی گردد. تغییر سرمربی و پیرو آن تغییر تفکرات فنی تیم و تاکتیک‌ها و روش بازی باعث می‌شود نیاز به زمان داشته باشیم تا در شیوه جدید خودمان را با یکدیگر هماهنگ کنیم و اگر دقت کرده باشید هر بازی از بازی قبل بهتر می‌شویم. خود من هم تلاشم را می کنم از این هفته و از اولین بازی عملکرد بهتری از خودم به نمایش بگذارم و بتوانم برای تیم مفید باشم.

◆ این روزها از جانب هواداران هم خیلی تحت فشار هستی و تحت شدیدترین انتقادات قرار می گیری. مشابه وضعیتی که حسین ماهینی هم دارد.

به هر حال ما بازیکن تیم بزرگی مثل پرسپولیس هستیم و طبیعی است که انتظارات از ما بالا باشد و همه توقع داشته باشند که همیشه بهترین باشیم. هواداران پرسپولیس هم تعصب و علاقه زیادی روی تیمشان دارند و وقتی نتیجه دلخواه حاصل نمی‌شود ممکن است اعتراض کنند و این حقشان است. حسین ماهینی هم بازیکن بزرگی است و خیلی به پرسپولیس کمک کرده و مطمئن باشید او هم همانطور که گفتم رفته رفته بهتر خواهد شد و نتایج خوبی که بگیریم باعث می‌شود این انتقادات از ما کم شود.

◆ این فشارها همیشه در مرحله انتقاد نیست و گاهی به فحاشی هم کشیده می‌شود.

من همیشه گفته‌ام که انتقاد حق هواداران است ولی فحاشی را نمی‌پسندم و با آن مخالفم. اگر بازیکن بد بازی می کند نباید به او و خانواده‌اش فحاشی شود. همانطور که گفتم طرفداران پرسپولیس متعصب به تیم‌شان هستند و ممکن است از شرایط تیم عصبی شوند و در عصبانیت واکنشی نشان دهند ولی اگر شرایط تیم بهتر شود آرامش هم بر می گردد و دیگر شاهد این مسائل نیستیم.

◆ عده‌ای هم می گویند به خاطر اینکه قصد جدایی داشتی و یا مبلغ قراردادت پایین است تمرکز کافی در زمین نداری.

اصلاً اینطور نیست. مگر من بازیکن آماتور هستم که تمرکزم را به خاطر این مسائل از دست بدهم. من در فصل نقل و انتقالات مثل هر بازیکن دیگری مشغول سنجیدن شرایط و پیشنهاداتم بودم و در آن مقطع بازی‌ها تعطیل بود و باید به فکر نقل و انتقالات می‌بودیم ولی از وقتی مشخص شد در پرسپولیس می‌مانم همه فکر و ذکرم کمک به این تیم و موفقیت این تیم و خوشحالی هواداران است.

◆ این فشاری که روی تیم است روی شخص تو بیشتر از بقیه است. یک جوری شده اگر بازیکنان پست‌های دیگر گل بزنند و با هر نتیجه‌ای برنده شوید ولی اگر علیپور گل نزند انگار یک جای کار ایراد دارد و انتقاد می کنند.

این نظر لطف هواداران است که از من انتظار بالایی دارند و می خواهند همیشه گل بزنم و این برایم خیلی ارزشمند است و نشان از توجه ویژه آنها به من دارد. بازهم می گویم تیم نیاز به زمان برای هماهنگ شدن با تفکرات جدید دارد و من هم امیدوارم از هفته جدید پایم به گلزنی باز شود و بتوانم گل‌های زیادی برای تیم بزنم.

◆ خودت هم انگار برای شکستن این طلسم بی‌تابی می کنی و همه راه‌ها را برای رسیدن به دروازه حریف امتحان می کنی. ضربه پا، سر، ایستگاهی و حتی پنالتی؟

خب من مهاجم هستم و همانطور که گفتید از من انتظار بیشتری برای گل زدن نسبت به سایرین می‌رود و تلاشم هم باید بیشتر از بقیه برای این موضوع باشد و امیدوارم خیلی زود این اتفاق بیافتد. من به تیم و بازیکنان و خط هافبک تیم ایمان دارم و مثل همیشه بهترین پاس‌ها برایم ارسال می‌شود و امیدوارم بتوانم به زودی اولین گل فصل جدید را بزنم.

◆ این روزها از جونیور هم حسابی انتقاد می‌شود. خیلی‌ها می گویند علیپور راست می گفت که به بازیکنان خارجی بیشتر بها داده می‌شود و پول زیادی خرج خارجی‌هایی می‌شود که کیفیت بالایی ندارند.

بله من این حرف را زدم ولی هیچ وقت علیه هم بازی خودم موضع نمی گیرم. جونیور هم بازیکن جدید تیم ماست و نیاز به زمان دارد تا با فوتبال ما آشنا شود. او بازیکن خوبی است و در تمرینات کیفیت بالای خودش را نشان می‌دهد و هر چقدر هم بگیرد حقش است. به او فرصت داده شود می‌تواند توانایی‌هایش را نشان دهد. این صحبت‌ها که مطرح می‌شود داستان‌هایی هم پشتش دارد که نمی‌خواهم آن را باز کنم.

◆ اگر فرصت گلزنی پیدا کنی و بتوانی به جونیور هم پاس بدهی کدام را انتخاب می کنی؟ با توجه به اینکه هر دوی شما تا به حال گل نزدید و تحت فشار هستید.

من همیشه اولویتم برتری پرسپولیس است و در درجه اول به خودم هرگز فکر نمی کنم. همیشه گفته‌ام و در بازی‌هایم در سال‌های اخیر دیده‌اید هر جا بازیکن هم پستی من موقعیت بهتری نسبت به من داشته با وجود اینکه خودم هم شانس گلزنی بالایی داشتم توپ را پاس دادم و الان هم چنین چیزی پیش بیاید بدون توجه به شرایط خودم پاس می‌دهم تا پرسپولیس شانس بیشتری برای گلزنی داشته باشد.

*در مورد تیم ملی هم صحبت کن. بدشانسی تو این است که بد موقعی درگیر چنین شرایطی شدی و شاید اگر در بازی با کامبوج در زمین بودی می‌توانستی گلزنی کنی

به هر حال سلیقه سرمربی تیم ملی است و من تلاش می کنم از این به بعد نظرش را جلب کنم. ویلموتس مربی خوب و بزرگی است و در اولین اردوها من را دعوت کرده و نشان داده به من اعتقاد دارد و از اینجا به بعدش که بتوانم دوباره در تیم ملی حضور داشته باشم یا نه بستگی به خودم دارد و همه تلاشم را می کنم.

◆ و در آخر صحبتت با هواداران پرسپولیس چیست؟

از آنها می خواهم کمی صبر کنند و شرایط تیم صد در صد بهتر می‌شود. آنها همیشه در سرما و گرما پشت ما بودند و از ما در سخت‌ترین شرایط حمایت کردند و مزدش را هم خواهند گرفت. اگر هم گاهی تعدادی از این نفرات از کوره در می‌روند و حرفی می‌زنند اتفاق خوشایندی نیست و امیدوارم انتقاد جایش را به فحاشی ندهد.

آبی ها همچنان به دنبال مهاجم

لغو ناگهانی سفر هوپر به تهران

آخرین خبر بد در حوزه تیم فوتبال استقلال لغو ناگهانی سفر گری هوپر مهاجم انگلیسی به تهران و همچنین انصراف این باشگاه از عقد قرارداد با اوست.

ساعتی پس از آنکه رسانه‌ها خبری مبنی بر اینکه ایجنت این بازیکن اهل رژیم اشغالگر قدس است، منتشر کردند، سایت باشگاه استقلال هم با انتشار خبری کوتاه اعلام کرد مذاکرات با این مهاجم به بن بست رسیده است.

طبیعتا هیچ دلیلی به جز انتشار این خبر برای موضوع لغو قرارداد نمی‌توان متصور بود، چرا که هوپر امروز بعد از ظهر ساعت ۱۷، بلیت حضور در تهران را داشته و قصدش این بوده تا در تست‌های پزشکی باشگاه شرکت کند. این اتفاق از آنجا متعجب کننده است که عقد قرارداد با هوپر از طریق ایجنت ایرانی او انجام می‌شده و فردی که مدیریت قراردادهای او را برعهده دارد، نقش پررنگی در این قرارداد نداشته.

البته این برای اولین بار نیست که بازیکن یا مربیانی به دلیل ارتباط، یا سفر و یا حضور باشگاهی در اسرائیل با فوتبال ایران به مشکل می‌خورند و بارها بازیکنانی به همین دلیل به کشور مبدا برگشت خورده‌اند. اما این یکی با توجه به اینکه مدیر برنامه این بازیکن اهلیت اسرائیلی دارد، یک مورد جدید در ورزش ایران است.

در حال حاضر باشگاه استقلال کوچکترین توضیحی در این زمینه منتشر نکرده اما با توجه به خبررسانی‌های قبلی در مورد استخدام این بازیکن، هواداران استقلال واکنش منفی نسبت به این مساله داشته‌اند. موضوعی که به دلیل حساسیت های خاص خود مورد واکاوی دقیق قرار نخواهد گرفت، بخصوص که در هفته‌های گذشته تحرکات رسانه‌ای خارجی با اهداف خاص و ضد ایرانی به شدت معطوف به موضوعاتی از این دست بوده است.

استقلال با گذر از موضوع هوپر باید به سرعت به دنبال استخدام یک مهاجم جدید برای خط حمله خود باشد؛ مساله ای که با توجه به مصدومیت دیاباته برای سرمربی ایتالیایی آبی‌ها ضرورتی حیاتی دارد. استقلال در روزهای آینده در جام حذفی بازی حساسی مقابل فجرسپاسی برگزار خواهد کرد.

رهبر انقلاب در مراسم دانش‌آموختگی افسران دانشگاه امام حسین(ع)؛

ملت ایران در برابر آمریکا کوتاه نمی آید

رهبر انقلاب اسلامی فرمودند: امروز جبهه کفر و صهیونیزم و آمریکا با مکیدن خون ملت ها، جنگ افروزی و دیگر فجایع، با بندگان خدا و ملت ها با ظلم و جور و ستم رفتار می کند و ملت ایران بر اساس فلسفه حرکت حضرت سیدالشهداء، مقابله با آنان را وظیفه خود می داند و کوتاه نیامدن در مقابل آمریکا فشارهای مختلف دشمنان بر همین اساس صورت می گیرد.

حضرت آیت الله خامنه ای صبح روز یکشنبه درمراسم سالانه دانش آموختگی دانشجویان دانشگاه افسری و تربیت پاسداری امام حسین(ع) دانشگاه امام حسین را دانشگاهی مهم و از برکات بزرگ الهی خواندند و با اشاره به ضرورت تمرکز مسئولان سپاه پاسداران بر اعتلا و ارتقای این دانشگاه افزودند: به موفقیت‌های دانشگاه افتخار می کنیم اما قانع نیستیم و ادامه پیشرفت آن را در همه سطوح و ابعاد ضروری می دانیم.

ایشان توجه به نظام جذب، عمق یافتن برنامه های آموزشی، توجه خاص به مسائل و علوم نوپدید، تربیت جامع، مدیریت تخصصی، وضابطه گرایی در عین ارتباط عاطفی فرماندهان و مدیران با بدنه دانشگاه را از جمله مسائلی خواندند که باید مورد توجه ویژه مسئولان سپاه قرار گیرد تا این دانشگاه نقش خود را به خوبی ایفا کند.

◆ سپاه در داخل و خارج از کشور دارای عزت است

فرمانده کل قوا در محور دوم سخنانشان، عزت سپاه را در داخل و خارج یادآوری کردند و افزودند: آمریکایی‌ها نیز با چهره خصمانه و عبوس خود به سپاه، عزت آن را افزون‌تر کردند، چرا که دشمنی دشمنان خدا، بندگان مؤمن را عزیزتر می کند.

ایشان با استناد به آیه شریفه «وَاَعَدّوا لَهُم مَا استَطَعتُم مِن قُوَه وَمِن رِباطِ الخَیلِ تُرهِبونَ بِهِ عَدُوَّاللهِ وَ عَدُوَّکُم» تاکید کردند: این فرمان الهی باید به عنوان درسی دائم، همواره در اولویت سپاه پاسداران باشد.

فرمانده کل قوا هدف این آیه شریفه درباره ضرورت آمادگی هرچه بیشتر را ترساندن دشمنان خدا و دشمنان مسلمانان برشمردند و افزودند: ترسی که پروردگار ایجاد آن را در قلب دشمنان فرمان می‌دهد، ترس بازدارنده است یعنی باید به گونه‌ای عمل کنیم که دشمنان از هیبت مردان جوان، مؤمن، فداکار و پرانگیزه بیمناک شوند که این مهمترین عامل بازدارندگی خواهد بود.

◆ ابزار نظامی باید تولید و ابداع داخل باشد

حضرت آیت الله خامنه ای در تبیین نکات مهم و برجسته دستور جاودانه پروردگار در باره آمادگی روزافزون افزودند: معنای «وَاَعَدّوا لَهُم مَا استَطَعتُم مِن قُوَه» این است که باید تا می‌توانید قدرت سازمانی را با ایجاد سازمانی قوی، مستحکم و جامع افزایش دهید، تقویت قدرت علمی و تخصصی را همواره مد نظر داشته باشید، در قوت تاکتیکی و راهبردی مدام رو به جلو حرکت کنید، قوت عملیاتی را با بیداری و آماده به‌کاری دائم و پرهیز از حتی یک لحظه غفلت همراه کنید و قوت ایمانی سپاه را با تربیت جوانانی مؤمن، مصمم، خالص و دارای انگیزه، هر روز بیشتر سازید.

فرمانده کل قوا در تبیین بخش دیگری از آیه درباره آمادگی تجهیزاتی افزودند: خداوند در قرآن مجید امر کرده است که باید از همه تجهیزات لازم دفاعی، عملیاتی و اطلاعاتی برخوردار شوید، البته این ابزار باید تولید و ابداع داخل باشد و با برخورداری از تنوع، همه نیازها در زمین، آسمان، فضا، دریا، مرزها و در داخل کشور را تأمین کند که البته امروز حتی فضای مجازی نیز جزو ابزارهای لازم است.

ایشان در همین زمینه یادآور شدند: البته رژیم فاسد و وابسته طاغوت، انبارها را پُر از سلاح آمریکایی کرده بود اما ایرانی‌ها حتی حق نداشتند بسیاری از این تجهیزات را باز و یا تعمیر کنند. در واقع رژیم طاغوت با پول ملت، کارخانه های تسلیحاتی آمریکا را رونق داده بود و انبارها را پر از ابزارهایی کرده بود که بدون اجازه اربابانش، ایرانی‌ها نه حق استفاده از آنها را داشتند و نه حتی حق آشنایی و تسلط بر آنها را.

رهبر انقلاب افزودند: رژیم طاغوت به تعبیر خودش دو مؤلفه قدرت داشت، یکی انبارهای سلاح و دیگری افتخار به اجرای دستور آمریکا و ایفای نقش ژاندارمی منطقه و سرکوب هر صدایی که مخالف آمریکا بود.

حضرت آیت الله خامنه ای افزودند: البته امروز اوضاع صددرصد برعکس شده است و ملت با اراده خود و برای تأمین منافع و آنچه به مصلحت کشور است، کار و تلاش و تصمیم گیری و اقدام می کند.

◆ راهپیمایی اربعین یک رسانه بی‌همتاست

رهبر انقلاب اسلامی با تأکید مجدد بر ضرورت مجهز شدن به همه ابعاد نرم افزاری و سخت افزاری قدرت، راهپیمایی اربعین را از مصادیق قدرت حقیقی خواندند و افزودند: اجتماع عظیم و میلیونی زائران در مسیر حرکت به کربلا یعنی «حرکت به سمت قله افتخار و فداکاری و شهادت»، قدرت اسلام و جبهه مقاومت اسلامی را تجلی دوباره می دهد.

ایشان اربعین را از اولین ظهورش در تاریخ اسلام، «رسانه پر قدرت عاشورا» دانستند و افزودند: در چهل روز فاصله حماسه عاشورا تا بازگشت اهل بیت (علیهم السلام) به کربلا، فریادهای حضرت زینب، حضرت امام سجاد و ام البنین در شام و کوفه رسانه حقیقی عاشورا بود و با تحقق فرمانروایی منطق حق در فضای ظلمانی حاکمیت بنی امیه و سُفیانی، عاشورا زنده ماند و در تاریخ جاری شد.

حضرت آیت الله خامنه ای، طوفان حرکت اهل بیت در فاصله عاشورا تا اربعین را در اختناق عجیب آن دوران، باعث منقلب شدن اوضاع و در نهایت سرنگونی رژیم سفیانی خواندند و افزودند: امروز هم همین اتفاق در جریان است.

ایشان راهپیمایی عظیم مسلمانان در اربعین حسینی از کشورهای مختلف، فرقه‌های مختلف اسلام و حتی برخی ادیان دیگر را فریادی رسا و رسانه ای بی‌همتا در دنیای پیچیده تبلیغات و جهان پر هیاهوی بشریت امروز خواندند و افزودند: شعار پر معنای «الحُسین یجمعنا» یک حقیقت ناب است چرا که حسین این اجتماع بی نظیر را به راه انداخته است و همه را به سمت سرچشمه معنویت و آزادگی به حرکت درآورده است.

رهبر انقلاب با تاکید بر گسترش و تعمیق روزافزون معنویت و فکر و معرفت در راهپیمایی اربعین حسینی افزودند: اصحاب حکمت و علم باید در این زمینه کار و تلاش کنند.

◆ از ابتدای انقلاب موفقیت‌ها و پیشرفت‌ها بیشتر بوده است

رهبر انقلاب اسلامی در بخش پایانی سخنانشان درباره مشی جمهوری اسلامی گفتند: از ابتدای انقلاب در بخش‌های مختلف موفقیت‌های گاه بهت آوری به دست آورده ایم، البته کمبودها زیاد است و مشکلات هم کم نیستند اما موفقیت‌ها و پیشرفت‌ها بیشتر بوده است.

ایشان برای تبیین جهت و مشی حرکت جمهوری اسلامی در ادامه مسیر کنونی، به حدیثی درباره فلسفه قیام عاشورا از زبان اباعبدالله الحسین (ع) استناد کردند و افزودند: حضرت سیدالشهداء با بیان حدیثی از رسول گرامی اسلام خطاب به همه مردم فرمودند هرکس یک قدرت ظالم یا ستمگر را ببیند و با زبان یا اقدام با او مخالفت نکند، خداوند او را به سرنوشت همان قدرت ستمگر دچار می کند و به دوزخ می‌فرستد.

حضرت آیت الله خامنه‌ای گفتند: امام حسین(ع) با این بیان، ادای وظیفه در مقابله با ظلم و ظالم را علت قیام و حرکت خود اعلام می کند و جمهوری اسلامی نیز بر همین اساس، عمل به این وظیفه را تکلیف خود می داند و در همه حال به آن عمل خواهد کرد.

رهبر انقلاب یادآور شدند: امروز جبهه کفر و صهیونیزم و آمریکا با مکیدن خون ملت ها، جنگ افروزی و دیگر فجایع، با بندگان خدا و ملت ها با ظلم و جور و ستم رفتار می کند و ملت ایران بر اساس فلسفه حرکت حضرت سیدالشهداء، مقابله با آنان را وظیفه خود می داند و کوتاه نیامدن در مقابل آمریکا فشارهای مختلف دشمنان بر همین اساس صورت می گیرد.

حضرت آیت الله خامنه ای، مقابله امام خمینی(ره) با آمریکا را از حدود ۵۰ سال قبل یعنی قبل از تبعید از قم در اوایل دهه چهل، ناشی از احساس وظیفه دانستند و افزودند: امام با بصیرتی مثال زدنی، می دانست که هر کس و هر ملتی به وظیفه خود در مقابل ظلم و ستم عمل کند خدا حتما او را نصرت خواهد کرد و همه دیدیم که این وعده الهی محقق نیز شد.

رهبر انقلاب خطاب به جوانان عزیز ایران تاکید کردند: با ایمان و عزم و اراده، به وظیفه الهی خود عمل کنید و بدانید ایستادگی در مقابل دشمنان دین و بشریت، یاری پروردگار را به همراه می آورد، همانگونه که در چهل سال اخیر این گونه بوده و به فضل الهی در گام دوم انقلاب و گام های بعدی نیز چنین خواهد بود.

◆ جوانان موتور پیشبرنده کشور هستند

حضرت آیت الله خامنه ای جوانان را امیدهای کشور برشمردند و افزودند: البته افراد مُسن نیز به وظایف خود عمل می کنند، همانطور که امام در کهنسالی مثل یک جوان فکر و اقدام می کرد اما واقعیت این است که جوانان موتور پیشبرنده کشور هستند.

رهبر انقلاب اسلامی افزودند: جوانان بدانند که فکر و ذهن آنها اولین آماج دشمن است بنابراین با ایمان و قدرت در مقابل ترفندهای دشمنان بایستند.

حضرت آیت الله خامنه ای در ابتدای ورود به میدان، با حضور بر مزار شهیدان گمنام و قرائت فاتحه، یاد و خاطره شهیدان دفاع مقدس را گرامی داشتند.

فرمانده کل قوا سپس از یگان‌های حاضر در میدان سان دیدند.

ایشان همچنین جانبازان سرافراز حاضر در میدان را مورد تفقد قرار دادند و با تعدادی از خانواده‌های معظم شهیدان دیدار و گفت‌وگو کردند.

در این مراسم، سردار سرلشکر سلامی فرمانده کل سپاه پاسداران انقلاب اسلامی با تأکید بر آمادگی سپاه برای نقش‌آفرینی در گام دوم انقلاب بر محور معنویت و جهاد علمی و عملی، خاطرنشان کرد: تحلیل روندهای موجود نشانگر آن است که پایه تحولات آینده بر مدار علم خواهد بود و بر این اساس، اساتید و دانشجویان دانشگاه امام حسین(ع) تلاش خواهند کرد با جبران عقب ماندگی‌های علمی بر لبه‌های دانش و فناوری حرکت کنند.

سردار سرتیپ فضلی فرمانده دانشگاه امام حسین(ع) نیز گزارشی از اقدامات و برنامه‌های تحصیلی این دانشگاه بیان کرد.

در این مراسم تعدادی از فرماندهان، مدیران، مدرسان، پژوهشگران و دانش‌آموختگان نمونه دانشگاه امام حسین(ع) هدایای خود را از دست فرمانده معظم کل قوا دریافت کردند و دو نماینده دانشجویان دانشگاه امام حسین(ع) نیز مفتخر به دریافت درجه و سردوشی شدند.

اجرای طرح «انقلاب انسان‌ساز» و اجرای میثاق پاسداری از دیگر برنامه‌های مراسم امروز در دانشگاه امام حسین(ع) بود.

همچنین در این مراسم، یگان‌های حاضر در میدان از مقابل فرمانده کل قوا رژه رفتند و همزمان عملیات میدانی و اعتماد به‌نفس اجرا شد.

حسین کنعانی‌مقدم:

اگر به ناطق نوری تکلیف شود می آید

دبیر سیاسی جبهه ایستادگی ایران اسلامی با بیان اینکه خَلط مبحث، انحراف و سوء استفاده است که گفته شود اصولگرایان مخالف دولت هستند، گفت: اگر به آقای ناطق نوری تکلیف شود برای حضور در عرصه سیاسی می‌آید اما خودشان رغبتی ندارند و به ددنبال قدرت نیستند.

حسین کنعانی‌مقدم دبیر سیاسی جبهه ایستادگی ایران اسلامی در گفت‌وگو با خبرنگار سیاسی ایلنا، تحلیل خود از انتخابات پیش‌روی مجلس و فضای رقابتی بین جریان‌های سیاسی را اینگونه بیان کرد: در آستانه انتخابات مجلس شورای اسلامی که نقش مهمی در انتخابات ریاست جمهوری سال ۱۴۰۰ خواهد داشت، رقابت‌ها نزدیک و شدیدتر خواهد بود و فاصله بین جناح‌ها از نظر شعارها و صف‌بندی آرا شفاف‌تر خواهد شد.

با توجه به شرایط موجود اگر آقای روحانی بتواند در زمان باقی مانده دوره ریاست جمهوریش برنامه‌ای ارائه بدهد می‌تواند یک اثر تعیین کننده در انتخابات مجلس و ریاست جمهوری داشته باشد اما به هر حال کارنامه آقای روحانی مجموعه‌ای از اقدامات و عملکرد اصلاح‌طلبان، کارگزاران اعتدال‌گرایان و مستقلان است و اگر این کارنامه نمره قبولی نگیرد، نمی‌تواند در انتخابات آینده اثرگذار باشد.

وی در پاسخ به اینکه وضعیت انفعالی دولت و شرایط کشور به اصلاح‌طلبان نسبت داده می‌شود با توجه به این وضعیت اقبال عمومی مردم به جریان‌های سیاسی کشور را چگونه می‌بینید، گفت: اصلاح‌طبان سه راه بیشتر ندارند اول اینکه خط و خطوط و ارتباطشان را با آقای روحانی جدا کنند و از روحانی عبور کنند چراکه روحانی در دور بعد هم نمی‌تواند کاندیدای انتخابات باشد.

دبیر حزب سبز ادامه داد: دوم اینکه به صورت یک جریان مخالف عملکرد آقای روحانی به دنبال طرح افراد جایگزین برای ایشان باشند که قاعدتا باید نقد خودشان را با انتقاد از آقای روحانی مشخص کنند و سوم اینکه در انتخابات آینده بخواهند به صورت چراغ خاموش حرکت کنند و فعالیت چندانی نداشته باشند.

◆ اصلاح‌طلبان باید رقابت را سنگین کنند

وی با بیان اینکه با توجه به توصیه‌هایی که آقای خاتمی به اصلاح‌طلبان مطرح کرده، قطعا آنها به سمت قهر کردن در انتخابات نخواهند رفت، گفت: اصلاح‌طلبان باید فعال برخورد کرده و رقابت را سنگین کنند و از طرفی نیز مرزبندی‌یشان را با آقای روحانی و کارگزاران بیشتر کنند.

این کنشگر سیاسی اصول‌گرا درمورد به نتیجه نرسیدن وحدت اصول‌گرایان در انتخابات‌های گذشته و وضعیت فعلی آنها، گفت: در حال حاضر جریان اصولگرایی به یک ائتلاف حداقلی دست پیدا کرده است و در آستانه انتخابات هم ائتلاف انتخاباتی شکل خواهد گرفت اما همیشه بحثمان این است که نیاز به ائتلاف سیاسی داریم که پایدار باشد و قابلیت توسعه و رشد داشته باشد و تلاش ما بیشتر روی این موضوع است وگرنه ائتلاف حداقلی وجود دارد و ائتلاف انتخاباتی هم شکل خواهد گرفت. اما ما آن را کافی نمی‌دانیم و سعی می کنیم با روحانیت مبارز تلاش کنیم که ائتلاف سیاسی نیروهای انقلاب و ارزشی شکل‌بگیرد.

وی درباره حضور ناطق نوری در جلسه جامعه روحانیت مبارز گفت: حضور ایشان که مبارک است و تلاش جامعه روحانیت مبارز برای ائتلاف بین نیروی‌های انقلابی و ارزشی با تشکیل کمیته دعوت شکل گرفته است. این کمیته از اضلاع مختلف اصول‌گرایی دعوت می کند و پاسخ مثبت آقای ناطق نوری به این معنی بود که این تلاش موفق بوده و همچنین حضور آقای ناطق می‌تواند یک گام به سمت وحدت و هم دلی باشد.

کنعانی‌مقدم افزود: اگر ایشان ورود و فعالیت جدی برای این وحدت و همدلی داشته باشد دیگر اضلاع هم سعی می کنند همگرا شوند و اختلاف‌ها را کنار بگذارند.

◆ اصول‌گرایان مخالف دولت نیستند اما نسبت به آن رقابت و نقد دارند

این کنشگر سیاسی اصول‌گرا در واکنش به این سوال که آقای ناطق پیشتر رایزن دولت تدبیر و امید در قم بوده و از دولت حمایت کرده است، به نظر شما با حضور مجدد می‌خواهد در جریان اصول‌گرایی و صحنه سیاسی کشور نقش‌آفرینی داشته باشند؟، گفت: خَلط مبحثی وجود دارد، اینکه گفته می‌شود اصولگرایان مخالف دولت هستند یک انحراف و سوءاستفاده است، اصول‌گرایان حمایت از دولت را تکلیف خودشان می‌دانند، همان‌طور که رهبری این موضوع را تاکید کرده‌اند.

وی با بیان اینکه در عین حالی که اصول‌گرایان مخالف دولت نیستند اما نسبت به آن رقابت و نقد دارند، گفت: فرق ما با اصلاح‌طلبان و کارگزارانی‌ها این است که آنها هر اقدام دولت را تایید می کنند و ترجیح می‌دهند آن را بپذیرند و مخالفت نکنند، اما ما اعتقادمان این است که هر اقدام دولت قابل نقد است در عین حالی که باید کمک کنیم در دوره بعد نیز با یکدیگر رقابت داریم و اصلا انتخابات بدون رقابت بی معنی است.

عضو شورای مرکزی خانه احزاب ادامه داد: آنهایی که خودشان را از الان پیروز میدان می‌دانند یا علم غیب دارند یا اینکه انتخاب مردم را منوط به حضور این افراد در صحنه می‌دانند!

وی افزود: باید فضای انتخابات به گونه‌ای تنظیم شود که هم مشارکت حداکثری ایجاد و انتخاب مردم معنادار باشد و هم اینکه رقابت، امنیت و کارآمدی لازم را داشته باشد و در صورتی که این موارد در انتخابات ما وجود داشته باشد قطعا انتخابات پرشوری خواهیم‌داشت.

دبیرکل حزب سبز درباره اینکه آیا حضور ناطق نوری به معنای نقش آفرینی در فضای سیاسی کشور است، گفت: ایشان در جلسات مختلف سعی بر این دارند که وحدت و انسجامی بین نیروهای انقلاب را ایجاد کنند و دنبال انتخابات و قدرت نیست، اما اگر به ایشان تکلیف شود و یا شرایط به گونه‌ای باشد که باید وارد صحنه شود این احتمال وجود دارد، اما خودشان رغبتی ندارند.

◆ دشمن نمی‌خواهد سر به تن اصول‌گرا و اصلاح‌طلب باشد

کنعانی مقدم درباره شعارهای سال ۹۶ و نفی دو جریان سیاسی و استفاده جریان سوم از این شعار گفت: دشمن نمی‌خواهد سر به تن اصول‌گرا و اصلاح‌طلب باشد و از طرفی فضای سیاسی کشور یک فضای باز است که حضور جریان‌های مختلف می‌تواند به توسعه و رشد سیاسی مردم بی‌انجامد و هیچ منعی وجود ندارد. وی تاکید کرد: اما اگر شعارشان این باشد که نه تو باشی و نه دیگری، غلط است؛ جریان سومی موفق است که بگوید هم اصلاح‌طلب باشد و هم اصولگرا.

صباح‌زنگنه:

سیگنال‌های متناقض ریاض به نفع پیشبرد نیات صلح‌طلبانه نیست

یک کارشناس مسائل جهان عرب گفت: قطعا سیگنال‌های عربستان در قبال کاهش تنش با ایران متناقض است و این تناقض به نفع پیشبرد نیات صلح‌طلبانه نیست و به نظر می‌رسد اگر یک سیاست واحدی اتخاذ شود بهتر به نتیجه می‌رسد و به جای استفاده از این اقدام‌های مختلف کمی به بهبود فضا کمک خواهد کرد.

صباح زنگنه در ارزیابی اعزام نیرو از سوی ایالات متحده به عربستان سعودی و همزمانی آن با سفر عمران خان، نخست‌وزیر پاکستان به تهران با هدف میانجی گری میان تهران و ریاض گفت: اعزام نیرو از سوی آمریکا به عربستان به دو وجه می‌تواند صورت بگیرد؛ یکی اعزام نیروهای ناظر، مهندس برای مدیریت پروژه‌های الکترونیک این کشور هم در بحث پهپادها، رادار یا نیروهای پاتریوت می‌تواند باشد که اگر این نیروها اعزام شوند به این معنی خواهد بود که عربستان کارآمدی کافی را برای استفاده از این ابزارها ندارد و این نیروهای آمریکایی خواهند بود که این تسلیحات را هدایت می کنند.

وی ادامه داد: همچنین ممکن است اعزام تسلیحات جدید در دستور کار باشد که البته عربستان از نظر تسلیحاتی کمبودی از سلاح‌های آمریکایی ندارد اما اینکه واشنگتن بخواهد باز هم بنا به دلایلی سلاح‌های بیشتری به این کشور بفروشد دور از ذهن نیست. با این حال اینکه نیروی رزمنده به عربستان اعزام شود احتمال ضعیفی است.

زنگنه افزود: علی ای حال این نیروها مقصر هر اقدامی شامل خرابکارانه و ضربه‌زننده‌ای خواهند بود که از سوی عربستان صورت بگیرد.

◆ پذیرش نیروهای آمریکایی هیچ تحولی در منطقه ایجاد نمی کند

این کارشناس مسائل جهان عرب در پاسخ به این سوال که آیا این درخواست برای اعزام نیرو از سوی عربستان با سیگنال‌های مثبت این کشور تناقض ندارد، گفت: قطعا سیگنال‌های عربستان متناقض است و این تناقض به نفع پیشبرد نیات صلح‌طلبانه نیست و به نظر می‌رسد اگر یک سیاست واحدی اتخاذ شود بهتر به نتیجه می‌رسد و به جای استفاده از این اقدام‌های مختلف کمی به بهبود فضا کمک خواهد کرد.

وی افزود: البته پذیرش نیروهای آمریکایی چندان تغییر و تحولی در منطقه ایجاد نخواهد کرد؛ اما یک سیگنال منفی از سوی ریاض تلقی می‌شود چرا که نه به کارآمدی عربستان چیزی اضافه می کند و نه ترس و رعبی در تهران ایجاد خواهد کرد.

زنگنه ادامه داد: بنابراین عقلایی تصمیمی گرفتن و عقلایی رفتار کردن و ارسال پیام‌های واحد و مشخص است که می‌تواند منتج به نتیجه شود. همچنین ما هنوز در فضای رسانه‌های عربستان هم شاهد تغییر لحن نسبت به ایران نیستیم و این فضای رسانه‌ای است که می‌تواند پیش قراول تحول باشد.

این کارشناس مسائل جهان عرب همچنین در پاسخ به این سوال که روز جمعه و در آستانه سفر نخست‌وزیر پاکستان به ایران با هدف میانجی گری، شاهد اقدام علیه نفتکش کشورمان بودیم؛ چه کسانی ممکن است برای کارشکنی در روند صلح چنین اقدامی را طرح‌ریزی کرده باشند، گفت: اولین نیروی مخربی که به نظر می‌آید عامل این اقدام باشد و سابقه هم در این زمینه داشته رژیم صهیونیستی است که حتی نسبت به متحد بزرگ خود، آمریکا و قرارداد بسته با خودش یعنی مصر هم رحم نکرده است.

◆ اسرائیل نزدیک شدن عربستان به ایران را بر نمی‌تابد

وی ادامه داد: این رژیم در آمریکا هم اقدامات متعددی انجام داده و به بصورت محرمانه ضربه‌هایی به تجهیزات آمریکایی زده تا برای مثال به فلان کشور در منطقه کمک نکند؛ یا شاهد بودیم که هواپیمای مصر را که حامل نیروهای زبده نیروی هوایی این کشور بود را هدف قرار داد.

وی افزود: اسرائیل در حال حاضر نیز به دلایلی در دریای سرخ حضور داشته و با برخی کشورهای کوچک مشرف بر دریا مثل اریتره و جیبوتی مبادلات نظامی دارد و از تاسیسات این کشورها استفاده می کند و این کشورها می‌توانند متاسفانه به عنوان عقبه عملیاتی مورد استفاده این رژیم قرار بگیرند.

این کارشناس مسائل منطقه تاکید کرد: این رژیم، نزدیک شدن عربستان به ایران و حتی نزدیک شدن آمریکا به ایران را برنمی‌تابد و هرکار مخربی که این فضا را آلوده کند، انجام خواهد داد.

نکته

آیا طیف های مختلف اصولگرا به وحدت تن خواهند داد؟

زمزمه‌های اجماع در جامعه روحانیت

حضور ناطق نوری در جلسه جامعه روحانیت مبارز و چرخش های پیدا و نهان طیف‌های سیاسی مختلف از اصولگرایان به سمت این تشکل نشان می دهد که اصولگرایان برای رسیدن به قله وحدت گام های محکم‌تری برداشته اند اما به نظر می‌رسد با سازهای ناکوک و موانع پایدار برای اصولگرایان، "عشق آسان نمود اول ولی افتاد مشکل ها."

«احساس تکلیف نمی کند» این جمله ترجیع بند بسیاری از گفت‌وگوهایی است که اصولگرایان دست کم در همین چندماه گذشته آن را به تناوب و البته نقل به مضمون با رسانه های مختلف انجام داده‌اند؛ سخن از فعالیت سیاسی و البته رسمی حجت الاسلام «علی اکبر ناطق نوری» عضو جامعه روحانیت مبارز و البته از شاخص ترین آن ها و نیز رئیس مجلس پنجم و البته نامزد انتخابات تاریخی دوم خرداد ۷۶ است. شیخ نوری که پس از جنجال های انتخابات دهم ریاست جمهوری روز به روز از سطح نخست قدرت دور شد و هرچه اصولگرایان معتدل و سنتی از او برای کنشگری دوباره درخواست کردند پاسخی از جنس سکوت یافتند. با این همه اما حضور ناگهانی او در جلسه دو هفته پیش جامعه روحانیت مبارز گرچه نه رسمی اما به نوعی شکستن این سکوت تعبیر شد و مورد استقبال طیف سنتی و معتدل اصولگرا قرار گرفت.

این حضور شاید همان اتمام حجت جامعه روحانیت مبارز با طیف هایی بود که زیر بار قیمومیت این تشکل نمی رفتند و اکنون با آمدن شخصیتی چون ناطق نوری بهتر بتوانند برای وحدت زیر این چتر بهانه داشته و برنامه ریزی کنند. به نظر می رسد نشانه هایی هم از این برنامه ریزی دیده شده که حجت الاسلام «محمدحسین موسی پور» عضو شورای مرکزی جامعه روحانیت مبارز در هشتمین نشست هم اندیشی این جامعه با احزاب و تشکل های ارزشی با اشاره به به تحرکات مثبت و اقدامات همگرایانه اصولگرایان گفته است: «برای رسیدن به نظر واحد، شورای ائتلاف و جامعه روحانیت تلاش‌ها و برنامه های زیادی داشته و تصمیمات اجرایی مهمی نیز برای حصول ائتلاف و اتحاد حداکثری گرفته شده است. نقش و کارکرد جامعه روحانیت مبارز در فرایند فعالیت شورای ائتلاف هدایت، نظارت و داوری خواهد بود و غایت مطلوب نیز رسیدن به وحدت است و انتظار داریم به فضل الهی و به مدد تمام دوستان عزیزان در مجموعه جریان ارزشی و ولایتمدار به این مطلوب برسیم.»

پیش از این هم چهره های مختلف اصولگرا از تمایل طیف های متبوع خود برای حضور زیر چتر جامعه روحانیت سخن گفته بودند، برای مثال «کمال سجادی» سخنگوی جبهه پیروان خط امام و رهبری با بیان اینکه حدود ۳۰ تا ۴۰ حزب اصولگرا و شخصیت‌هایی مانند محمدحسین موسی‌پور، محمدرضا باهنر، اسدالله بادامچیان و مهدی چمران در جلسات مختلف با جامعه روحانیت مبارز شرکت می کنند، گفت: «اصولگرایان به لحاظ جامعه‌شناسی سیاسی جامعه روحانیت مبارز را به عنوان گروه مرجع قرار داده‌اند؛ لذا این حزب مقبول اکثریت اصولگرایان واقع شده است.»

◆ موانع اجتماع زیر چتر جامعه روحانیت

حضور ناطق و اقبال بسیاری از گروه های اصولگرا به جامعه روحانیت می تواند به نوعی پایان بخش بحران مرجعیت و لیدری در این جریان باشد به شرط آنکه موانعی بر سر راه این موضوع پایداری نکنند. از مهم ترین طیف های پایدار در این حوزه جبهه پایداری است. جبهه ای که گفته می شود از خبر حضور ناطق در جلسه جامعه روحانیت برآشفته شده است. هر چند حجت الاسلام «غلامرضا صباحی مقدم» این عصبانیت و برآشفتگی را انکار می کند اما سابقه پایداری و عملکرد این جبهه و صبغه فکری ناطق نوری چنان کهکشانی از هم دور فاصله دارند که آن آشفتگی چندان دور از ذهن نخواهد بود.

انتقادات تند اعضای جبهه پایداری علیه ائتلاف های مختلف و نیز شیخوخیت جامعه روحانیت به اندازه ای تند است که افقی روشن برای حضور در اجتماع جامعه روحانیت برای آن ها قابل تصور نیست با این همه مصباحی مقدم از جلسات آیت الله «محمدعلی موحدی کرمانی» با این اعضا خبر داده و تصریح کرده است: «آیت الله موحدی کرمانی از جبهه پایداری خواسته است برای کمک به وحدت نیروهای انقلابی در مسیر وحدت حرکت کنند.» با این تلاش جامعه روحانیت باید منتظر ماند و دید آیا پایداریچی ها تن به این شیخوخیت خواهند و داد و حضور احتمالی ناطق نوری را خواهند پذیرفت؟

طیف دیگر مخالف ناطق و ناهمگون این روزهای اصولگرایان، دار و دسته بهاریون و رئیس جمهوری سابق ایران است، چهره ای که در مناظره های انتخاباتی سال ۸۸ در صداوسیما بارها به ناطق نوری تاخت و او را متهم کرد، بی آنکه دلیل و سندی برای ادعاها و اتهامات خود ارائه دهد یا حتی ناطق فرصت دفاع از خود داشته باشد. این دو گروه منتسب به اصولگرایی از موانع مهم در اجماع جامعه روحانیت است که نمی توان به راحتی چشم بر آن بست.

پرچمداران نواصولگرایی و جوان گرایی را هم گرچه نمی توان در تقابل با اندیشه ناطق دانست اما باید دید این دیدگاه برابر اصول لایتغیر شیخ نور تا چه اندازه انعطاف به خرج خواهد داد و با جامعه روحانیتی کنار خواهد آمد که ناطق از حاضران اثرگذار آن است. قدر مسلم همه این موضع گیری ها این است خواهد شد که عشق آسان نمود اول ولی افتاد مشکل ها.

◆ نتایج اجتماع زیر چتر جامعه روحانیت

اجماع اصولگرایان زیر چتر جامعه روحانیت و دستیابی به وحدت گرچه که در طالع سیاست ورزی اصولگرایان به خون جگر بزرگان حاصل می شود اما این وحدت هم برای انتخابات مجلس یازدهم و هم انتخابات ریاست جمهوری سیزدهم پربرکت خواهد بود. اصولگرایان پس از چهار بار ناکامی در صندوق های رای این بار مصمم تر از همیشه و البته امیدوارتر از گذشته به دو انتخابات پیش رو چشم دوخته اند. دلسردی نسبی موجود در جامعه از عملکرد جریان رقیب این دلگرمی را برای اصولگرایان به وجود آورده است که آرای خارج شده از سبد اصلاح طلبان وارد سبد آن ها خواهد شد و سرانجام اکثریت پیروز انتخابات خواهند بود و اگر فاتح کرسی های سبز بهارستان شوند می توانند پاستور و ریاست جمهوری را هم در مشت خود ببینند.

برای رسیدن به این هدف اجماع بر سرشیخوخیت جامعه روحانیت و تن دادن به هم نشینی با چهره هایی چون ناطق نوری انتخاب عاقلانه ای است حال باید دید طیف های مختلف اصولگرا به این عقلانیت معطوف به هدف تن خواهند داد یا نه؟

خبر

نماینده مجلس اول:

در انتخابات اولین دوره مجلس نظارت استصوابی وجود نداشت

محمد مهدی جعفری نماینده مردم بوشهر در اولین دوره مجلس شورای اسلامی گفت: نظارت استصوابی در مجلس اول وجود نداشت و انتخاب نمایندگان به طور طبیعی فقط بر عهده مردم بود. تنها معیار محدود کننده برای کاندیداتوری، شروط اولیه مصرح در متن قانون اساسی بود.

«محمد مهدی جعفری» در واکنش به حواشی ایجاد شده پس از اظهارات رئیس جمهوری مبنی بر نبود نظارت استصوابی در اولین دوره انتخابات مجلس، به خبرنگار ایرنا گفت: نظارت استصوابی در مجلس اول وجود نداشت و انتخاب نمایندگان به طور طبیعی فقط بر عهده مردم بود. گروه ها و احزاب سیاسی در هر حوزه انتخابیه افراد دارای صلاحیت را به مردم معرفی می‌کردند و تنها معیار محدود کننده برای کاندیداتوری، شروط اولیه مصرح در متن قانون اساسی بود.

وی با بیان اینکه در زمان برگزاری انتخابات مجلس اول، شورای نگهبان هنوز تشکیل نشده بود، یادآور شد: وظیفه این شورا بر اساس متن قانون اساسی مصوب سال ۵۸، صرفا بررسی مصوبات مجلس از لحاظ انطباق بر قانون اساسی و فقه جعفری بود و طبیعتا تا پیش از تشکیل مجلس ضرورتی برای شروع فعالیت شورای نگهبان وجود نداشت.

جعفری درباره برخی منتخبین مردم که در دور اول مجلس موفق به حضور در مجلس نشدند، تصریح کرد: تنها نظارت توسط خود مجلس در هنگام بررسی اعتبارنامه ها صورت گرفت که در پی آن اعتبارنامه تعداد بسیار معدودی از منتخبین مردم رد شد که این فرایند هم بیشتر جنبه سیاسی داشت.

این زندانی سیاسی دوران پیش از انقلاب با یادآوری هزینه‌های بسیار اندک کاندیداهای حضور در مجلس اول شورای اسلامی، گفت: افردی که برای آن دوره مجلس نامزد شده بودند نمی‌خواستند به هر قیمتی وارد مجلس شوند و اغلب کسانی که به عنوان نماینده وارد مجلس شدند هم از نسل مبارزین انقلاب بودند. افرادی که جریان‌های قبل از انقلاب را دیده بودند و از خواسته ها و مطالبات جامعه با خبر بودند، بنابراین قصدشان خدمت به مردم بود.

عضو سابق نهضت آزادی ایران خاطرنشان کرد: در مجلس اول جنبه جناحی و فراکسیونی جلوه کمی داشت و فقط اعضای حزب جمهوری اسلامی بودند که غالبا تحت تاثیر ریاست مجلس، آقای هاشمی رفسنجانی، عمل می کردند. البته افراد حزبی دیگری هم مانند برخی اعضای نهضت آزادی هم در مجلس اول حضور داشتند، اما عملکرد آنها در مجلس، علی رغم برخی وجوه مشترکی که با یکدیگر داشتند، به عنوان یک فراکسیون مجزا نبود و اغلب افراد به صورت مستقل عمل کرده و واقعا قصد خدمت داشتند.

این استاد دانشگاه درباره علت افت کیفیت ادوار بعدی مجلس گفت: درگیری های سال ۶۰ که سازمان مجاهدین خلق اعلام جنگ مسلحانه کرد و همچنین شروع جنگ تحمیلی و شرایط ویژه ای که جنگ بر کشور ح

ایمان

سیاسی، اجتماعی، فرهنگی، علمی، ورزشی و هنری

صاحب امتیاز و مدیر مسئول: حیدر ضیغمی
قائم مقام مدیر مسئول و سردبیر: حسین عبداللهی
عضو انجمن مدیران روزنامه های غیر دولتی، آئین نامه اخلاق حرفه ای، قابل مشاهده در سایت
تلفن: ۳۲۹۰۳۲۰۹ - ۳۲۹۰۶۱۶۰ صندوق پستی: ۳۷۱۸۵/۴۴۹۵
نشانی: قم- بلوار شهید صدوقی، کوچه ۲۱ ممیز یک پلاک ۴۷
www.emandaily.ir eimannews@yahoo.com

چاپ همشهری (روزنامه)
توزیع: پخش گستر ۰۲۵۱-۴۵۴۵۰۹۶

دوشنبه - بیست‌ودوم مهرماه ۱۳۹۸ - سال بیست‌ودوم- شماره ۴۹۰۲

اذان صبح: ۴/۴۸ طلوع آفتاب: ۰۶/۱۰ اذان ظهر: ۱۱/۳۵ اذان مغرب: ۱۷/۵۳

امام صادق علیه السلام:

از بدیها دوری کنید تا عمرتان طولانی شود.

عیون أخبار الرضا(ع): ج۲، ص۳۶، ح۹۰

اخبار

مدیرعامل سازمان فرهنگی هنری ورزشی شهرداری قم:

ورزش همگانی بانوان در ۱۱ بوستان قم توسعه می یابد

مدیرعامل سازمان فرهنگی هنری ورزشی شهرداری قم با تاکید بر توجه به توسعه ورزش همگانی در بوستان های قم، گفت: تعداد بوستان های ویژه بانوان استان از پنج بوستان به ۱۱ بوستان در حال افزایش است که در تمام این بوستان ها توسعه ورزش همگانی برنامه ریزی شده است.

ابوالقاسم مقیمی با بیان اینکه توجه به ورزش بانوان از جمله اولویت های سازمان فرهنگی ورزشی شهرداری قم است، افزود: در فصل تابستان ویژه برنامه های «شادیانه» ویژه بانوان در پنج بوستان استان برگزار شد.

مدیرعامل سازمان فرهنگی هنری ورزشی شهرداری قم ادامه داد: در این طرح ویژه برنامه هایی به صورت یک هفته در میان در قالب جشن، بازی و برنامه های ورزشی از ابتدای فصل تابستان آغاز و تا پایان سال ادامه دارد. مقیمی اظهار داشت: جشن های شادیانه علاوه بر بانوان، به منظور افزایش نشاط اجتماعی و تقویت هویت شهری به صورت عمومی در پارک های مناطق کمتر برخوردار استان در روزهای سه شنبه تا جمعه هر هفته در ایام تابستان برگزار و با استقبال گسترده مردم مواجه شد. وی افزود: در نیمه دوم امسال به دلیل سرمای هوا، طرح شادیانه ویژه بانوان در سالن های ورزشی زیر نظر شهرداری قم برگزار می شود.

مدیرعامل سازمان فرهنگی هنری ورزشی شهرداری قم با اشاره به ایجاد ۴۰ ایستگاه نشاط در مساجد استان، گفت: هدف از راه اندازی ایستگاه های نشاط با همکاری مساجد مناطق مختلف استان، تسهیل در دسترسی به فضاهای ورزشی، کاهش آسیب های اجتماعی، گسترش نشاط در جامعه با محوریت مساجد است. مقیمی ادامه داد: یکی از اهداف راه اندازی ایستگاه نشاط در مساجد قم، امکان بهره مندی بانوان محله های مختلف به مکانی برای ورزش و فعالیت های ورزشی است که این موضوع با همکاری مساجد در حال انجام می باشد. وی در ادامه افزود: به منظور توسعه ورزش همگانی، تلاش برای توسعه ایستگاه های ورزش صبحگاهی و عصرگاهی در بوستان های استان در دستور کار مشترک شهرداری و اداره کل ورزش و جوانان قم است.

مدیرعامل سازمان آتش نشانی و خدمات ایمنی شهرداری قم تاکید کرد

لزوم حساسیت بیشتر مالکین برای افزایش ایمنی پاساژها

مدیرعامل سازمان آتش نشانی و خدمات ایمنی شهرداری قم گفت: بسیاری از پاساژهای شهر وضعیت ایمنی مطلوبی ندارند و نیاز است خود مالکین و هیئات امنا نسبت به ایمن سازی فضاهای تحت مالکیت خود حساسیت بیشتری داشته باشند. عباس جعفری با اشاره به وضعیت ایمنی بازارها و مجتمع های تجاری شهر قم، اظهار کرد: در سال های اخیر سازمان آتش نشانی اقدامات قابل توجهی هم در حوزه آموزش و پیشگیری و هم در راستای ایمن سازی بازارها و پاساژهای شهر انجام داده است. مدیرعامل سازمان آتش نشانی و خدمات ایمنی شهرداری قم با تاکید بر اینکه بخشی از وظیفه ایمن سازی در بازارها مرتبط با سازمان میراث فرهنگی است، تصریح کرد: سازمان آتش نشانی براساس وظایف ذاتی خود وارد این موضوع شده است تا دغدغه ایمنی بازارها که محل تردد و تجمع مردم است حل شود. جعفری با بیان اینکه ساختمان های شهر اعم از بازارها، پاساژها و مجتمع های تجاری به سه دسته تقسیم بندی شده اند، افزود: این تقسیم بندی شامل ساختمان های پرخطر، متوسط و کم خطر که بر اساس پتانسیل، خطرپذیری آنها را دسته بندی کرده ایم. مدیرعامل سازمان آتش نشانی و خدمات ایمنی شهرداری قم بیان کرد: کار در شهر آغاز شده اما بسیاری از پاساژهای شهر وضعیت ایمنی مطلوبی ندارند و نیاز است خود مالکین و هیئات امنا نسبت به ایمن سازی فضاهای تحت مالکیت خود حساسیت بیشتری داشته باشند.

مدیرعامل سازمان تاکسیرانی شهرداری قم:

۳هزار سرویس مدرسه امسال دانش آموزان را جابجا می کنند

مدیرعامل سازمان مدیریت و نظارت بر تاکسیرانی شهرداری قم گفت: امسال ۳ هزار خودرو به عنوان سرویس مدرسه خدمت رسانی می کنند.

مرتضی عزتی با بیان اینکه سال گذشته به حدود ۲۰ هزار دانش آموز خدمات رسانی می شد، اظهار کرد: سال گذشته برای ۱۹۸ مدرسه شهر خدمات سرویس مدرسه ارائه می شد که ۱۱۷ مدرسه دخترانه و ۸۱ مدرسه دخترانه بود. مدیرعامل سازمان مدیریت و نظارت بر تاکسیرانی شهرداری قم با تاکید بر اینکه ۲ هزار و ۵۰۰ خودرو سال گذشته برای سرویس مدرسه به کار گرفته شده بود، گفت: روزانه ۵ هزار سرویس جابجایی دانش آموزان صورت می گرفت. عزتی با بیان اینکه امسال تعداد دانش آموزان بهره مند از خدمات سرویس مدارس به ۲۵ هزار نفر رسیده است، افزود: امسال ۳ هزار خودرو به عنوان سرویس مدرسه خدمت رسانی می کنند. وی ادامه داد: آن دسته از اولیایی که باید تا پایان شهریور درخواست سرویس می دادند بخشی باقی مانده که کارهای آنها نیز در حال انجام است تا سرویس راه اندازی شود. مدیرعامل سازمان مدیریت و نظارت بر تاکسیرانی شهرداری قم با بیان اینکه هر سرویس مدرسه شامل ۴ دانش آموز است که باید مسیر یکسانی داشته باشند، خاطرنشان کرد: زمانی که اولیا پس از آغاز سال تحصیلی درخواست سرویس می دهند هماهنگ کردن دانش آموزان برای راه اندازی سرویس کمی مشکل می شود و اگر چهار دانش آموز هماهنگ نشود و هرچه تعداد کمتر باشد نرخ بالاتر خواهد رفت. عزتی با تاکید بر اینکه سه سال است که برابر با کارت و مشخصات خودرو باید دانش آموز سوار سرویس مدرسه باشد، گفت: اگر راننده ای بیش از این میزان دانش آموز سوار خودرو کند تخلف کرده و باید برابر با مقررات با او برخورد شود.

شهردار منطقه هشت قم خبرداد

آغاز پروژه بهسازی و احداث معابر داخلی بوستان غدیر

شهردار منطقه هشت قم از آغاز پروژه بهسازی و احداث معابر داخلی بوستان غدیر خبر داد.

ابوالفضل مستقیمی با بیان اینکه رضایتمندی و رفاه حال شهروندان هدف اصلی مدیریت شهری در اجرای پروژه های مختلف می باشد، ابراز داشت: با توجه به اینکه سکوهای نشیمن در سایت غربی بوستان غدیر در سال گذشته احداث شد در سال جاری با هدف دسترسی مناسب به این سکوها اقدام به اجرای معابر فرعی این سایت کرده ایم.

وی در ادامه با اشاره به پیشرفت فیزیکی این پروژه بیان داشت: پروژه مذکور تاکنون بیش از ۴۵ درصد پیشرفت فیزیکی داشته است و جهت اجرای کف مسیرها از جداول سنگی و موزائیک بتنی رنگی استفاده می شود. وی در ادامه با تاکید بر رعایت کیفیت مطلوب در پروژه ها اظهار داشت: در این طرح زیباسازی محیط و مبلمان شهری نیز در دستور کار قرار دارد و نسبت به نصب و اجرای نیمکت، شیرهای ظرفشویی، سطل زباله و کباب پز نیز اقدام خواهد شد. مستقیمی در ادامه برآورد اولیه هزینه اجرای این پروژه را ۳ میلیارد ریال عنوان کرد.

آغاز فعالیت کاروان خادمین شهرداری قم در مسیر نجف به کربلا

کاروان خادمین شهرداری قم که به منظور خدمات رسانی به زائرین حضرت اباعبدالله الحسین (ع) در مسیر نجف به کربلا به کشور عراق اعزام شدند، فعالیت خود را آغاز نمودند. به گزارش شهرنیوز، ۱۲۰ نیروی ستادی و خدماتی شهرداری قم در قالب کاروان خدمات رسانی به زائرین حضرت اباعبدالله الحسین علیه السلام در مسیر نجف به کربلا وظیفه حفظ نظافت ۱۰۰ عمود این مسیر را بر عهده خواهند داشت. خدمات رسانی این کاروان که روز پنجشنبه از شهر قم عازم عتبات عالیات شده اند، پس از انجام اعمال و زیارت در حرمین شریفین شهرهای نجف اشرف و کربلای معلی، از صبح یکشنبه فعالیت خود را آغاز نمودند. تامین نظافت ۱۰۰ عمود مسیر پیاده روی عظیم نجف به کربلا از عمود ۱۰۷۰ الی ۱۱۷۰ بر عهده ی خادمین شهرداری قم خواهد بود. توزیع کارتن پلاست جهت جمع آوری زباله ها، آموزش موکب داران با اصول بهداشتی و نظافت محیط، نصب بنر و توزیع بروشورهای آموزشی بین زائرین نیز از دیگر اقدامات این کاروان خواهد بود.

کاریکاتور

◄حذف یارانه ثروتمندان دست قاچاقچیان را رو کرد!

سخنگوی ستاد حذف یارانه با بیان اینکه نصف معترضان به حذف یارانه نقدی مسئولیت تراکنشها را نپذیرفتند، گفت: در موضوع سوء استفاده از کارتهای بازرگانی یک بار مصرف یک سری اسناد و املاک نیز به نام افراد محروم ثبت شده بود تا رد سودجویان پاک شود.

طرح: سجاد جعفری

آیت الله محمد یزدی در دیدار رئیس کل جدید دادگستری استان قم:

مسؤولان به ملاحظات خاص شهر قم توجه کنند

رئیس شورای عالی جامعه مدرسین گفت: شهر قم مسائل، مشکلات و ملاحظات مختص به خود را دارد که باید مورد توجه خاص مسؤولان قرار گیرد.

آیت الله محمد یزدی در دیدار رئیس کل جدید دادگستری استان قم اظهار کرد: قم مرکز حوزه و جهان تشیع است و دارای شرایط و خصوصیات ویژه ای است که آن را از دیگر استان ها متمایز می کند.

رئیس شورای عالی جامعه مدرسین ادامه داد: مرقد مطهر حضرت فاطمه معصومه «سلام الله علیها»، مسجد مقدس جمکران، مرکزیت حوزه علمیه، حضور طلاب در حال تحصیل در رشته های مختلف و زائران فراوانی که از شهرهای مختلف کشور و خارج از کشور به این شهر رفت وآمد می کنند مسائل، مشکلات و ملاحظات مختص به خود را دارد که باید مورد توجه خاص مسؤولان قرار گیرد.

آیت الله یزدی با اشاره به وجود مراجع معظم تقلید در قم افزود: وجود مراجع عظام تقلید «دامت برکاتهم» یکی دیگر از مزایا و ویژگی های استان قم است که لازم است ضمن حفظ احترام جایگاه مرجعیت در پیشبرد و بهبود کارها از رهنمودهای مراجع به خوبی بهره برد.

رئیس شورای عالی جامعه مدرسین در پایان با اشاره مجدد به ویژگی های شهر مقدس قم ابراز کرد: معتقدم به ویژه در قم باید قضاتی به کار گرفته شوند که از تجربه خوب و بالایی برخوردار باشند تا بتوانند با رعایت شرع و مواد قانونی، به شکلی مستند و محکم اقدام به صدور حکم کنند

رئیس کل جدید دادگستری استان قم:

در تلاشیم اوقات دادرسی را به حداقل زمان قانونی برسانیم

حجت الاسلام مظفری در ابتدای این دیدار با ابراز خرسندی از فرصت به دست آمده گفت: از افتخارات این جانب حضور و گذراندن دوران کارآموزی در سال ۱۳۷۱ در استان قم و در دوره ریاست حضرت عالی بر قوه قضائیه است. هم چنین سال ها در سمت رئیس دادگستری شهرستان در شهر کریمه اهل بیت توفیق خدمت داشته ام و هم اکنون نیز افتخار می کنم که مجدداً توفیق خدمت در شهر مقدس قم در کارنامه خدمتگزاری ام ثبت می شود و یقیناً ارشاد و راهنمایی های حضرت عالی، علما و مراجع معظم راهگشای کارهای این جانب خواهد بود.

رئیس کل جدید دادگستری استان قم در ادامه ضمن ارائه گزارشی از اقدامات اخیر دادگستری استان افزود: در سیستم قضایی کنونی یکی از مشکلات، اطاله دادرسی است که در تلاشیم اوقات دادرسی را به حداقل زمان قانونی برسانیم و در حال حاضر اصلاح ساختار تشکیلاتی و بهبود آن در دستور کار است

وی هم چنین از سازوکار جدید و مناسبی که برای پذیرش اعاده دادرسی بر اساس ماده ۴۷۷ تنظیم شده و سرعت بسیار خوبی که در رسیدگی به این گونه پرونده ها ایجاد شده خبر داد. مظفری افزود: با توجه به ظرفیت های موجود در قم متقاضی خدمت قضاوت در قم زیاد است لیکن سعی می کنیم نیروهایی را در قم به کارگیری کنیم که از علم، مهارت و تجربه ی بالایی برخوردار باشند.

مدیر امور مالیاتی استان قم خبرداد

وصول یک هزار و ۲۲۰ میلیارد ریال فرار مالیاتی

مدیرکل امور مالیاتی استان قم گفت: از سال گذشته تاکنون یک هزار و ۲۲۰ میلیارد ریال از محل کشف فرارهای مالیاتی و تراکنش های بانکی، مالیات در این استان وصول شده است.

سهراب امدادی فرد افزود: سال گذشته بیش از سه هزار پرونده شناسایی شد که قسمتی وصول شده و قسمت دیگر در حال رسیدگی و وصول است.

وی اضافه کرد: پارسال یک پرونده فرار مالیاتی با همکاری دستگاه نظارتی، انتظامی و قضایی استان کشف شد که میزان آن ۳۳۰ میلیارد ریال و برابر با مالیات ۲۸ هزار مودی مالیاتی استان قم بوده است. وی ادامه داد: امسال نیز یک پرونده فرار مالیاتی به مبلغ یک هزار و ۸۰۰ میلیون ریال کشف شده است و در مرحله رسیدگی قرار دارد. امدادی فرد بیان کرد: فرارهای مالیاتی و تراکنش های بانکی مودیان مالیاتی به خوبی بررسی می شود و اگر تفاوتی مشاهده شود، مالیات آن ها به صورت کامل و قانونی دریافت می شود. وی افزود: فرارهای مالیاتی با همکاری دستگاه های قضایی، انتظامی و اطلاعاتی و همچنین تحقیقات میدانی کشف می شود که سال گذشته بیش از ۲ هزار پرونده فرار مالیاتی در صنوف مختلف با کمک تحقیقات میدانی کشف شد. وی تاکید کرد: باید در مسیر مبارزه با کسانی که به جامعه و قانون بی احترامی می کنند و از سوی دیگر منفعت و امکانات کشور به خوبی استفاده می کنند، ولی نمی خواهند مالیات را پرداخت کنند، حرکت کنیم. امدادی فرد گفت: میزان مالیات وصول شده در قم نشان می دهد شهروندان این استان قانونمند و همراه با سازمان مالیاتی هستند. وی با بیان این که فرار مالیاتی خط قرمز سازمان مالیاتی است، گفت: کارگروه مبارزه با فرار مالیاتی با حضور دستگاه هایی از جمله دستگاه قضا، اطلاعاتی، سازمان بازرسی، دیوان محاسبات، سازمان برنامه و بودجه و اداره کل امور مالیاتی تشکل شده و با فرار مالیاتی به شدت برخورد می شود. وی تاکید کرد: هرگونه کتمان نسبت به درآمد واقعی نیز جرم محسوب شده و جرایم سنگینی برای آن وضع شده است. در حال حاضر بیش از ۴۰ هزار مودی مالیاتی در بخش مشاغل، کسبه و بازار در قم فعالیت دارند.

مدیر کل راه و شهرسازی استان قم:

شهروندان قمی هر گونه تخلفات ساختمانی را گزارش دهند

مدیر کل راه و شهرسازی استان قم گفت: مردم می توانند هرگونه شکایت از اجرا نشدن مقررات ملی ساختمان و تخلفات ساختمانی را از طریق سامانه کشوری نظارت عالیه ماده ۳۵ گزارش دهند.

حسن صبوری با بیان این مطلب گفت: سامانه کشوری نظارت عالیه ماده ۳۵ به نشانی (https://snam.mrud.ir) راه اندازی شده است که در این سامانه بخشی به عنوان ثبت شکایات مردمی ایجاد گردیده که شاکیان اعم از مالک، مهندس و سایر اشخاص حقیقی و حقوقی می توانند با ورود به سامانه مذکور اقدام به ارسال مستندات و موارد مرتبط با عدم رعایت مقررات ملی ساختمان در پروژه های مشمول قانون نظام مهندسی را به اداره کل راه و شهرسازی استان ها گزارش نمایند. وی افزود: شکایت ثبت شده مستقیما بر روی کارتابل معاون شهرسازی و معماری و رییس اداره نظام مهندسی و مقررات ملی ساختمان و مسئول نظارت عالیه اداره کل راه و شهرسازی قم قابل رویت بوده و مورد پیگیری قرار می گیرد و در اسرع وقت به اطلاع متقاضی خواهد رسید. صبوری ادامه داد: متقاضی نیز می تواند از طریق سامانه مذکور شکایت خود را پیگیری نموده و تمام مراحل ذکر شده توسط کارشناس محترم دفتر مقررات ملی و کنترل ساختمان وزارت راه و شهرسازی کنترل و پیگیری می شود. مدیرکل راه و شهرسازی استان قم در پایان خاطرنشان کرد: بر اساس ماده ۳۵، مسئولیت نظارت عالیه بر اجرای ضوابط و مقررات شهرسازی و مقررات ملی ساختمان در طراحی و اجرای تمامی ساختمانها و طرح های شهرسازی و عمرانی شهری که اجرای ضوابط و مقررات مزبور در مورد آنها الزامی است؛ بر عهده وزارت راه و شهرسازی خواهد بود و در صورتی که در حین بازدیدها به تخلفی برخورد نماید، با ذکر دلایل و مستندات دستور اصلاح یا جلوگیری از ادامه کار را به مهندس مسئول نظارت و مرجع صدور پروانه ساختمانی ذیربط ابلاغ نماید و تا رفع تخلف، موضوع قابل پیگیری است. در اجرای این وظیفه کلیه مراجع ذیربط موظف به همکاری می باشند.

مدیرکل دامپزشکی استان قم خبرداد

آغاز طرح رتبه‌بندی مرغ در کشتارگاه قم

مدیرکل دامپزشکی استان قم گفت: طرح رتبه‌بندی مرغ با هدف افزایش کیفیت محصولات طیور در کشتارگاه مرغ این استان آغاز شد.

مهدی رفیعی محمدی افزود: قبل از اجرای این طرح، کشتارگاه‌ها به سه رتبه «بی»، «آ» و «آ پلاس» تقسیم‌بندی شده‌اند که کشتارگاه‌های با رتبه «بی» دارای پروانه دامپزشکی هستند، کشتار را طبق روال قبل انجام می‌دهند و تمام استانداردهای کشتار را دارند.

وی اضافه کرد: کشتارگاه‌های گروه «آ» علاوه بر دارا بودن پروانه بهداشتی دامپزشکی، این کشتارگاه‌ها باید خط تخلیه اندرونه اتوماتیک داشته باشند و امعا و احشاء طیور با دستگاه تخلیه شود و همچنین دستگاه تنظیم وزن داشته باشند که طیور را با وزن‌های مختلف جداسازی نمایند. وی ادامه داد: کشتارگاه‌های «آ پلاس» علاوه بر دارا بودن پروانه سازمان دامپزشکی، دستگاه تخلیه اتوماتیک و تنظیم وزن، باید چیلرهای آبی را حذف کنند و خنک‌سازی لاشه فقط از طریق هوای سرد در اتاق‌های پیش سرد انجام می‌شود.

رفیعی خاطرنشان کرد: قبل از اجرای این طرح، تمامی کشتارگاه‌های طیور توسط دامپزشکی کشور بازدید و ممیزی شده است که در حال حاضر در استان قم کشتارگاه بهاران فعال است که پس از بازدید در دسته «آ» رتبه‌بندی شد. وی بیان کرد: در ادامه این طرح، مرغ نیز به سه رتبه «بی»، «آ» و «آ پلاس» تقسیم‌بندی شده که رتبه «بی» شامل مرغ‌هایی است که در کشتارگاه‌های «بی» یا «آ» کشتار می‌شوند و مشمول تخلیه اتوماتیک نیستند و امحا و احشاء آن‌ها به‌صورت دستی تخلیه می‌شود. وی افزود: مرغ‌های رتبه «آ» باید در کشتارگاه «آ» کشتار شوند و تخلیه اندرونی آن‌ها به‌صورت اتوماتیک انجام می‌شود. مدیرکل دامپزشکی قم اضافه کرد: مرغ «آ پلاس» مرغی است که علاوه بر این‌که در کشتارگاه آپلاس باید کشتار شود، این مرغ‌ها در خصوص باقی‌مانده‌های آنتی‌بیوتیک در طول دوره باید مستندات آزمایشگاهی داشته باشند و تخلیه اندرونی آن‌ها به‌صورت اتوماتیک صورت گیرد و اجازه عرضه بازار دارند. به گفته وی، مرغ‌ها در همه گروه‌ها با وزن بین یک کیلو و ۳۰۰ تا ۲ کیلو و ۲۰۰ اجازه عرضه به بازار خواهند داشت و مرغ‌هایی با وزن بالاتر، باید به مراکز قطعه‌بندی و بسته‌بندی عرضه می‌شود. وی با بیان این‌که قیمت این سه گروه مرغ هنوز قیمت‌گذاری نشده و در حال بررسی است، خاطرنشان کرد: وضعیت رتبه‌بندی تمام مرغ‌هایی که از سایر استان‌ها وارد قم می‌شوند، با دقت بررسی می‌شود. رفیعی ارتقاء ماندگاری و کیفیت بهداشتی مرغ را از مزیت‌های این طرح برشمرد و گفت: تخلیه امعا و احشاء مرغ به‌صورت اتوماتیک، باعث بهداشتی‌تر شدن شرایط تخلیه می‌شود و آلودگی‌های لاشه کاهش می‌یابد. وی افزود: ارتقاء وضعیت و ساختار کشتارگاه‌ها و همچنین ایجاد رقابت سالم بین کشتارگاه‌ها از دیگر اهداف اجرای این طرح می‌باشد. وی افزود: مدت ماندگاری مرغ گروه «آ پلاس» و «آ» یک‌ساله و گروه «ب» ۶ ماه می‌باشد. در حال حاضر پنج میلیون و ۳۰۰ هزار قطعه طیور در قم در حال تولید است؛ ۶ درصد تولید تخم مرغ کشور در استان قم صورت می‌گیرد.

سرپرست دانشگاه علوم پزشکی قم:

بیش از ۴۵۰۰ زائر در موکب درمانی قم ویزیت شدند

سرپرست دانشگاه علوم پزشکی قم گفت: تاکنون ٤ هزار و ٦٩٠ بیمار توسط پزشکان در موکب درمانی قرارگاه اربعین ویزیت شده اند. به گزارش روابط عمومی دانشگاه علوم پزشکی قم، دکتر محمدرضا قدیر با اشاره به خدمات رسانی موکب درمانی قرارگاه اربعین گفت: این موکب به همت خیرین و با نظارت و پشتیبانی دانشگاه علوم پزشکی قم در مصلی قدس دایر است و به زائران حسینی خدمات رسانی می کند. وی بیان داشت: در موکب درمانی پزشکان عمومی و برخی از متخصصان بر اساس شیفت های تعریفی، حضور داشته و به صورت رایگان اقدام به ویزیت می کنند و در صورتی که بیماری نیاز به حضور در مراکز درمانی داشت، از طریق اورژانس ۱۱۵ اعزام صورت می گیرد. سرپرست دانشگاه علوم پزشکی قم گفت: از زمان شروع این موکب تا به امروز ٤ هزار و ٦٩٠ نفر توسط پزشکان ویزیت شده اند که اغلب آنها زائران دیگر کشورها بوده اند. دکتر قدیر گفت: همچنین شش نفر از بیماران نیز، به عنوان بیمار بدحال تشخیص داده شدند که به بیمارستان های سطح شهر ارجاع داده شده و روند درمانی آنها در حال پیگیری است. وی با اشاره به تامین داروی مورد نیاز موکب درمانی قرارگاه اربعین در مصلی قدس گفت: تاکنون ۹۰۰ میلیون ریال دارو دارو توسط خیرین حوزه سلامت، تهیه و در اختیار موکب قرار گرفته است.

نامحرمانه

◄انهدام بزرگترین باند فروش سئوالات کنکور

رئیس پلیس پایتخت گفت: امسال توانستیم باند بزرگی که قصد فروش سئوالات کنکور را داشت و تعدادی از مسئولان نیز در آن حضور داشتند، منهدم کنیم. سردار حسین رحیمی روز یکشنبه در یکصد و هفتادمین جلسه شورای اسلامی شهر تهران اظهارداشت: همچنین ۶ باند سرقت مسلحانه از بانک ها را با تلاش پلیس پیش از اجرای نیتشان منهدم کردیم.

رحیمی با اشاره به اینکه امنیت زنان در اولویت قرار دارد گفت: با تلاش پلیس و عملیات های پلیسی، دیگر شرور گردن کلفتی که امنیت بانوان را به خطر بیندازد، در پایتخت نداریم. وی تاکید کرد: در همین راستا امسال ۹ نفر از اتباع افغان که برای بانوان ناامنی ایجاد کرده بودند را دستگیر کردیم. رئیس پلیس پایتخت در ادامه با بیان اینکه پلیس هر سه ثانیه یک تماس دارد گفت: نیمی از این تماس ها به عملیات منجر می شود و در طول ۶ ماه اول امسال پلیس سه میلیون و ۳۰۳ هزار تماس منجر به عملیات داشته است. به گفته رحیمی روزانه ۱۷ هزار پرونده در یگان های مختلف پلیس پایتخت تشکیل می شود.

◄اعتبار حوزه جوانان ۱۰ برابر شده است

معاون امور جوانان وزارت ورزش و جوانان گفت: در سال ۹۷ به حوزه جوانان ۱۷۰ میلیارد تومان اعتبار تخصیص یافت که نسبت به ۲ سال قبل از آن که ۱۶ میلیارد تومان بود، بیش از ۱۰ برابر بوده که این امر نشان دهنده توجه ویژه دولت به امور جوانان است. محمدمهدی تندگویان روز یکشنبه در نشست خبری که در سرسرای امید استانداری کرمانشاه برگزار شد اظهارداشت: سال گذشته حدود ۱۵ هزار میلیارد تومان وام ازدواج پرداخت شد و امسال پیش بینی می شود این مبلغ به ۳۰ هزار میلیارد تومان برسد. تندگویان با بیان اینکه در سالجاری صف وام ازدواج به روز شده و در نهایت با یک ماه تاخیر پرداخت می شود و همچنین سقف پرداخت تسهیلات اشتغالزایی به جوانان را ۱۰۰ میلیون تومان اعلام کرد که توسط بانک صندوق کارآفرینی امید با سود ۲ و چهار درصد پرداخت می شود.

◄تکذیب اظهارات منتسب به لاریجانی

اداره کل فرهنگی و روابط عمومی مجلس شورای اسلامی با صدور بیانیه ای اظهارات منتسب به علی لاریجانی درباره نحوه اجرای قانون رسیدگی به دارایی مسئولان را تکذیب کرد. به گزارش اداره کل فرهنگی و روابط عمومی مجلس شورای اسلامی، در پی انتساب خلاف واقع مطالبی در روز گذشته به علی لاریجانی مبنی بر اظهار نظر وی درباره نحوه اجرای قانون رسیدگی به دارایی مقامات و مسئولان که از سوی برخی رسانه ها انتشار یافت، اداره کل فرهنگی و روابط عمومی مجلس با صدور بیانیه ای، ضمن تکذیب این خبر تصریح کرد: "رییس مجلس شورای اسلامی تاکنون هیچ گونه اظهارنظری درباره نحوه اجرای قانون رسیدگی به دارایی مقامات و مسئولان نداشته و صرفا بر اجرای مر قانون یادشده تاکید کرده اند".

◄سه ماهواره جدید تا پایان سال پرتاب می‌شود

مهرداد بائوج لاهوتی سخنگوی فراکسیون مستقلان ولایی مجلس با اشاره به جلسه اعضای این فراکسیون با رئیس سازمان فضایی کشور، اظهار داشت: رئیس سازمان فضایی کشور در ابتدای این جلسه از پرتاب سه ماهواره جدید که هم ماهواره و هم پرتاب‌کننده هر دو با استفاده از توان داخلی کشور تولید شده‌اند تا پایان سال خبر داد. لاهوتی با بیان اینکه رئیس سازمان فضایی کشور در این جلسه درباره کاربرد ماهواره‌ها نیز توضیحاتی ارائه کرد، گفت: وی عنوان کرد که ماهواره‌ها می‌توانند در بحث‌های کشاورزی، حمل‌ونقل، نظامی، شبکه‌های بانکی، حوادث و موارد مختلف کمک کنند. سخنگوی فراکسیون مستقلان ولایی با تأکید بر اینکه رئیس سازمان فضایی در تشریح دقت ماهواره‌های ایرانی نیز نکاتی را مطرح کرد، اضافه کرد: وی اظهار داشت دقت ماهواره‌های ایرانی یک تا پنج متر است و تلاش می‌شود به یک متر برسد.

◄کشف ۷۰ هکتار زمین کِشت خشخاش

نائب رئیس فراکسیون مستقلین ولایی با تشریح نشست این فراکسیون با رئیس سازمان فضایی از کشف ۷۰ هکتار زمین کِشت خشخاش توسط سازمان فضایی خبر داد و گفت: سازمان فضایی همچنین می‌تواند آخرین ساخت و سازهای غیرمجاز، تخریب جنگل و آتش سوزی جنگل‌ها را رصد کند. جعفرزاده ایمن‌آبادی افزود: وی یادآور شد: سازمان در زمان وقوع سیل استان گلستان ۳ بار مسیر سیل را گزارش داده است، همچنین به کمک استارت‌آپ‌ها گزارش هفتگی درباره جلبک‌هایی که برای شیلات مضر هستند را به سازمان شیلات ارائه می‌کنند. همچنین براری اعلام کرد که ماهواره‌ای با دقت یک متر در سال ۱۴۰۰ در مدار قرار می‌گیرد.

◄یارانه مهرماه پنجشنبه واریز می‌شود

سازمان هدفمندی یارانه ها اعلام کرد: یکصد و چهارمین مرحله پرداخت یارانه نقدی در ساعت ۲۴ پنجشنبه (۲۵ مهرماه) به حساب سرپرستان خانوارها واریز می‌شود. مبلغ یارانه دریافتی هر یک از مشمولان دریافت یارانه نقدی همانند نوبت‌های گذشته ۴۵۵ هزار ریال است. افزون بر یارانه‌ها، افزایش حداقل مستمری خانوارهای مددجویان تحت حمایت کمیته امداد امام خمینی (ره) و سازمان بهزیستی کشور نیز پنجشنبه (۲۵ مهر) واریز می‌شود که بلافاصله امکان برداشت آن وجود دارد.

◄دادستان کل کشور: پنج قاضی فاسد عزل شدند

حجت الاسلام منتظری دادستان کل کشور گفت: برای از بین بردن جرم باید دستگاه قضایی از آلودگی مبرا باشد و هیچ تعارفی هم با هیچ کس در هیچ سمتی نیست به طور مثال روز شنبه پنج قاضی فاسد را از دستگاه قضا جدا کردیم.

تلنگر

با توجه به در پیش بودن فصل بارندگی

آیا مشکلات آبگرفتگی در شهر قم مرتفع شده است؟

همه ساله با شروع فصل بارندگی شاهد آبگرفتگی های زیادی در نقاط مختلف شهر قم هستیم که بروز این مشکل برای برخی نقاط شهر سابقه طولانی دارد و برای رفع آن ،تاسال قبل اقدام اساسی انجام نشده بود ودرهنگام بارندگی شاهد بسته شدن برخی از معابر و میادین شهر بوده ایم. با توجه به این سابقه می طلبد که مدیران شهری علاج واقعه را قبل از وقوع انجام دهند تا با رفع مشکلات نقاطی که در سطح شهر دچار آبگرفتگی در سال های قبل بوده اند ، شاهد سهولت عبور و مرور و آسایش شهروندان و جلوگیری از به زحمت افتادن نیروهای خدماتی شهرداری قم در فصول بارندگی باشیم. حل این سئوال مطرح می شود که آیا تمهیدات لازم برای تکرار این مشکل هرساله اندیشیده شده است؟ در صورت اتخاذ تصمیمات لازم جهت رفع این مشکل شهری جای بسی تقدیر و تشکر دارد. اما درغیر این صورت باید در جهت رفع مشکلات نقاط بحرانی در این فرصت اندک تدابیر لازم اندیشیده شود وگرنه باز شاهد تکرار آبگرفتگی های سال های پیش خواهیم بود.

اخبار

عضو هیئت رئیسه شورای شهر قم:

دخالت‌های خارج از شورا در قم زیاد است

عضو هیئت‌رئیسه شورای شهر قم با انتقاد از تأخیر در اجرای پروژه شهیدان برقعی و دخالت‌های غیرمسئولانه در مدیریت شهری، گفت: متأسفانه دخالت‌های خارج از شورا در قم زیاد است. محمود مسگری ،با انتقاد از تأخیر در اجرای پروژه شهیدان برقعی و دخالت‌های غیرمسئولانه در مدیریت شهری، اظهار داشت: متأسفانه دخالت‌های خارج از شورا در قم زیاد است اما در شهرهای دیگر مانند یزد، شیراز، کرمان و کاشان که پروژه‌های احیای بافت‌های فرسوده و تاریخی پیشرفت داشته، به این دلیل است که دخالت‌های کمتری وجود دارد. وی با تأکید بر اینکه ممکن است بخش زیادی از این دخالت‌ها قانونی باشد، افزود: ما در قم با فشار در این موضوع روبه‌رو هستیم که گاهی برخی افراد صاحب نفوذ نسبت به تعیین اولویت‌ها مداخله دارند. سخنگوی شورای اسلامی شهر قم در گفت و گو با تسنیم تصریح کرد: حتی برخی از افراد که قول‌هایی را در انتخابات به مردم داده‌اند، فشارهایی را به مجموعه مدیریت شهری می‌آورند تا آن قول‌ها جامعه عمل پوشانده شود و این در تغییر و تعیین اولویت طرح‌های عمرانی وجود دارد. وی با اشاره به اینکه معتقدم که اگر از جایگاه علما و مراجع نیز به‌درستی استفاده شود، یک فرصت است و نه تهدید، خاطرنشان کرد: ما بومی قم هستیم و این موضوعات را به‌خوبی لمس کرده‌ایم که وجود علما برای قم یک فرصت است. عضو هیئت‌رئیسه شورای اسلامی شهر قم اضافه کرد: برخی مدیران کم‌کاری‌های خود را به‌واسطه وجود معارضین خاص عنوان می‌کنند؛ هرچند که در بعضی از موضوعات ممکن است برخی آقازادگان مداخله داشته باشند اما وقتی مستقیم با علما صحبت می‌کنیم، وجود آن‌ها را فرصت می‌بینیم.

مدیرکل راهداری و حمل‌ونقل جاده‌ای استان قم خبرداد

پلمب یک شرکت‌های مسافربری متخلف

مدیرکل راهداری و حمل‌ونقل جاده‌ای استان قم گفت: این اداره کل نظارت ب