ایران

روزنامه صبح ایران

یکشنبه ۵ اسفند ۱۳۹۷ ۱۸ جمادی الثانی ۱۴۴۰ ۲۴ فوریه ۲۰۱۹ شماره ۴۷۵۶ سال بیست و یکم ۱۰۰۰ تومان

معاون اول رییس جمهوری:

سربلندی کشور جز با توسعه علمی امکانپذیر نیست

معاون اول رییس جمهوری گفت: امروز راه عزت و سربلندی و اقتدار کشور در جهان امروز جز با پشتیبانی از توسعه علم امکان پذیر نیست.اسحاق جهانگیری روز شنبه در یکصدمین سالگرد دانشگاه خوارزمی افزود: اینکه فقط از دانشگاه انتظار داشته باشیم کفایت نمی کند باید این بخش را همراهی کنیم.معاون اول رئیس جمهور با تاکید بر اینکه دانشگاه مبدا و مرکز همه تحولات اصلی است گفت: در دولت تکلیف شده که در برنامه های ۵ ساله و...

۲

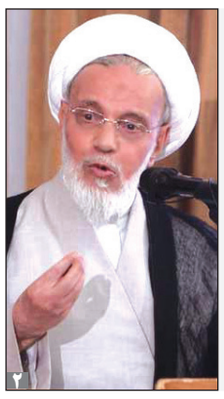

آیت‌الله هاشم‌زاده هریسی:

مهم تر از جوان گرایی ائمه جمعه متعادل بودن است

نماینده مردم آذربایجان شرقی در مجلس خبرگان رهبری درباره تغییر ائمه جمعه در راستای جوان گرایی می گوید: امام جمعه‌ها باید متعادل باشند، پدرانه عمل کنند، بر اساس جناح‌بندی‌های سیاسی عمل نکنند، حال جوان باشند یا غیر جوان. آیت‌الله هاشم هاشم‌زاده هریسی، نماینده آذربایجان شرقی در مجلس خبرگان رهبری درباره تغییر ائمه جمعه در شهرهای مختلف و انتظاراتی که از ائمه جمعه جدید و جوان وجود دارد، می گوید: البته بنده درباره ...

۲

رئیس اتحادیه مشاوران املاک خبر داد

قیمت مسکن در سال آینده به ثبات می رسد

مردم گول سوداگران بازار مسکن را نخورند

بازار مسکن کشش افزایش قیمت در سال ۹۸ را ندارد

رئیس اتحادیه مشاوران املاک با بیان اینکه قیمت مسکن در سال آینده به ثبات می‌رسد گفت: در نمایشگاه املاک و مستغلات که در روزهای آینده برگزار می‌شود سازندگان، واحدهای خود را با تخفیفات ۸ تا ۱۰ درصد عرضه می کنند. مصطفی قلی خسروی در نشست خبری ششمین نمایشگاه املاک و مستغلات اظهار کرد: در ششمین نمایشگاه املاک و مستغلات که از ۱۰ تا ۱۳ اسفندماه ۱۳۹۷ برگزار می‌شود سعی کرده‌ایم مشاوران املاک، سازندگان و...

۳

سخنگوی وزارت کشور در تشریح لایحه جامع انتخابات خبر داد:

تعیین ۷ شرط عمومی برای ثبت نام در انتخابات

۲

رییس جمهوری در جمع مدیران شرکت های دانش بنیان و استارت آپی:

هر کشوری دور خود دیوار درست کند در داخل نابود می شود

رییس جمهوری، اندیشه را نخستین زیربنای آزادی دانست و گفت: اگر رشد و پیشرفتی در آمریکا هست از کشورها و ملیت های مختلف است، چقدر ایرانی در آنجا کار و تلاش می کنند. آنها زمانی به مرز علم و دانش و پیشرفت رسیدند که دیوار نداشتند. هر کشوری دور خود دیوار درست کند در داخل نابود می شود و پیشرفت نمی کند. حجت الاسلام و المسلمین «حسن روحانی» روز شنبه در جمع رییسان و مدیران شرکت های دانش بنیان و استارت آپی، اظهار داشت: اولین زیربنای آزادی، اندیشه است، فناوری یکی از میوه‌های علوم و علم و دانش هم پایه اصلی فناوری است و اگر پیشرفت فناوری بخواهد سرعت پیدا کند باید دانش های پایه رشد یابد...

۷

علی شمخانی خبر داد؛

پیام همکاری امارات به ایران

۷

مردم در بانک‌ها چقدر پول دارند؟

۸

علی اکبر صالحی:

در رابطه با برجام احساسی تصمیم نمی گیریم

۲

معاون شهرسازی و معماری شهرداری قم:

محلات مرکز شهر قم با بحران اجتماعی و زیست محیطی مواجه هستند

معاون شهرسازی و معماری شهرداری قم از برگزاری جلسات بافت های ناکارآمد شهری، میانی و کم توان در راستای اجرای دستورالعمل های سند ملی بازافرینی شهری خبر داد و گفت: ماهانه در سطح عالی استان و شهرداری جلساتی برای طرح جامع اقدام مشترک در زمینه بازآفرینی پایدار شهری قم برگزار می‌شود. غلامرضا جانقربان با اشاره به موانعی که بر سر راه احیای بافت فرسوده شهری وجود دارد، اظهار کرد: موضوع بازآفرینی پایدار شهری قم بسیار مهم است که امروزه در سطح نظام، دولت، ملی و استانی به آن پرداخته شده و سند ملی برای آن تهیه شده است و نقش دستگاه‌های اجرایی در این راستا مشخص شده است وی در خصوص پیشرفت طرح جامع اقدام مشترک در زمینه بازآفرینی پایدار شهری قم و اجرایی شدن آن عنوان کرد: در سنوات قبل برنامه‌هایی برای این موضوع داشتیم و در سطح وزارت راه و شهرسازی هم ...

۸

رئیس سازمان نظام مهندسی ساختمان استان قم خبر داد

افزایش احداث ساختمان های ۳ تا ۵ طبقه در قم

رئیس سازمان نظام مهندسی ساختمان استان قم از افزایش احداث ساختمان در قم از ابتدای سال جاری تا پایان بهمن ماه در مقایسه با مدت مشابه سال قبل خبر داد و گفت: بیشترین افزایش در بخش ساختمان‌های سه تا پنج طبقه است. امین مقومی صبح دیروز در نشست خبری که در آستانه فرارسیدن روز مهندس برگزار شده بود با اشاره به اینکه وضعیت اجرای مقررات ملی ساختمان اظهار کرد: در استان قم در زمینه مبحث ۱۹ مقررات ملی ساختمان با خلأهایی مواجه هستیم که امیدواریم با همکاری سازمان‌های مسؤول در این زمینه مشکلات برطرف شده و اجرای این مقررات جدی تر گرفته شود. وی با اشاره به بیانه گام دوم رهبر معظم انقلاب اظهار کرد: در حوزه های مرتبط با سازمان نظام مهندسی شاخصترین موضوع سبک زندگی، معماری و شهرسازی و توجه به فرهنگ خانواده‌ها است و در راستای تحقق منویات رهبری ...

۸

آگهی مزایده (نوبت اول)

شهرداری قم

سازمان میادین میوه و تره بار و ساماندهی مشاغل شهری شهرداری قم

در نظر دارد عرصه و اعیان ملکی با مشخصات و شرایط کلی زیر را از طریق برگزاری مزایده عمومی به افراد واجد شرایط اجاره دهد.

موضوع مزایده: اجاره عرصه و اعیان با کاربری ورزشی، تفریحی و رستوران (اغذیه).

مدت قرارداد، بهای پایه اجاره طبق نظر کارشناس رسمی دادگستری، میزان تضمین شرکت در مزایده و میزان افزایش اجاره بهاء سالیانه به شرح ذیل می باشد:

ردیف	آدرس مکان موضوع مزایده	مساحت تقریبی متر مربع	مدت قرارداد	اجاره بهاء پایه ماهیانه (ریال)	مبلغ تضمین شرکت در مزایده به (ریال)	افزایش اجاره بهاء ماهیانه طبق مبلغ پیشنهادی در سال های بعد
۱	سالاریه خیابان یاسمن جنب بوستان نرگس	عرصه ۴۲۰ اعیانی ۴۲۰	۵ سال	۶۰/۰۰۰/۰۰۰	۲۲/۰۰۰/۰۰۰	هر سال ۱۰ ٪ افزایش نسبت به سال قبل

محل دریافت اسناد: قم-جاده قدیم قم تهران-روبروی بهشت معصومه-بلوار شهید رجایی میدان بزرگ میوه و تره بار شهید رجایی- ساختمان اداری سازمان میادین- امور قراردادها ، تلفن ۳۶۶۴۱۱۷۴ .

نوع تضمین شرکت در مزایده: باید به صورت ضمانتنامه بانکی (باحداقل اعتبار ۳ ماهه) و یا واریز وجه نقد به حساب بانک انصار شعبه مرکزی به شماره ۳۵۱۰۸۲۴۹۱۵۱۸۲۳۱ بنام سازمان میادین باشد که باید به ضمیمه پیشنهاد تسلیم گردد.

مهلت تحویل اسناد و ارائه پیشنهادات: تا پایان وقت اداری ۹۷/۱۲/۱۸ می باشد .

-سایر شرایط مزایده در اسناد و مدارک درج شده است. شرکت کنندگان مکلف اند کلیه اسناد و مدارک را مهر و امضاء کرده و به همراه پیشنهاد خود ارائه نمایند. مهر و امضاء اسناد و مدارک به منزله قبول تمامی شرایط می باشد.

محل تسلیم پیشنهادها: قم-بلوار امام موسی صدر-ساختمان شهرداری مرکز طبقه ۴ - معاونت خدمات شهری و امور اجتماعی - واحد حراست.

تاریخ آگهی نوبت دوم: ۹۷/۱۲/۰۷

روابط عمومی سازمان میادین شهرداری قم

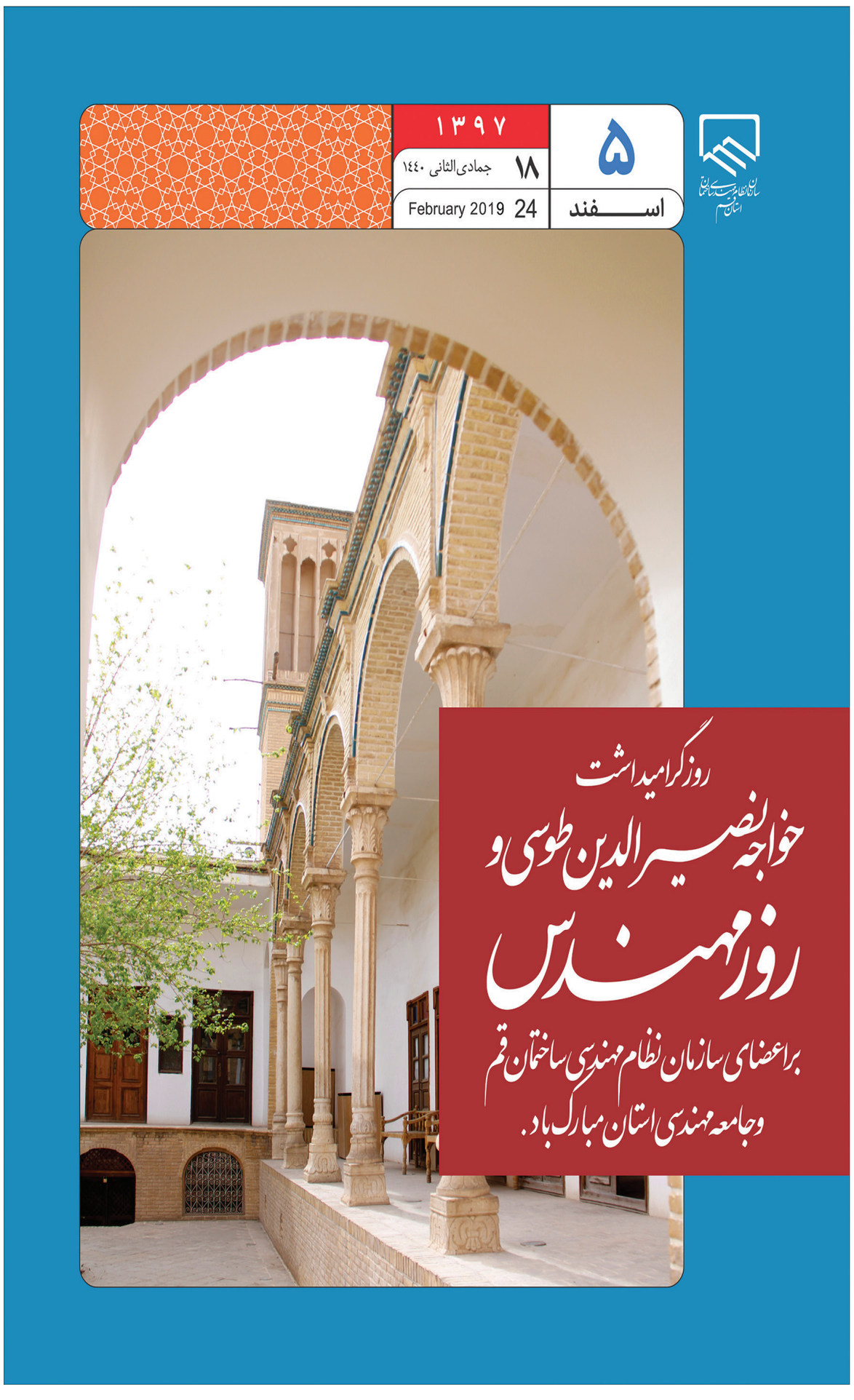

سرمقاله

نشاط اجتماعی موتور محرکه توسعه

رضاجعفری

نشاط و شادکامی اجتماعی به عنوان ابزار سنجش و ارزیابی افراد جامعه از کیفیت زندگیشان در ابعاد ذهنی و عینی به مثابه کلیت مطلوب و نیز ابزار پیشرفت اجتماعی تلقی می شود .از این رو مدتهای مدیدی است که به جهت اثر گذاری و ارتقاء بهزیستی و به سازی روانی - اجتماعی احاد جامعه ، ذهن نخبگان و صاحب نطران رشته های مختلف را به خود مشغول کرده است.نشاط اجتماعی علاوه بر اثر بخشی در سطوح خرد مانند ایجاد و تقویت نگرش مثبت به زندگی، برخورداری از سلامت روانی و تعادل عاطفی،امیدواری به اینده نگرش مطلوب و رضایت آمیز به خود و دیگران،روابط اجتماعی متعادل،انتخاب آگاهانه اهداف زندگی، تمایل بیشتر جهت کمک به دیگران، در سطح میانی داشته و در نتیجه منجر به بهبود عملکرد شغلی و تحصیلی و روابط بین فردی خواهد شد و اثرات آن در سطح کلان شامل مواردی چون خلق جامعه سالم و مولد،افزایش مشارکت اجتماعی، کاهش انزوا و طرد و از خودبیگانگی اجتماعی،احساس تعلق شهروندی و افزایش مسولیت پذیری اجتماعی می باشد به همین دلیل امروزه جوامع توسعه یافته ،با معیارهای برخورداری از شاخص های نشاط و شادکامی سنجیده می شود به دلیل اهمیت موضوع همین بس که از سال ۲۰۰۰ میلادی به بعد برای تعریف و تعیین توسعه یافتگی جوامع از نگاه سازمان ملل ،شادکامی به عنوان یک متغیر کلیدی وارد محاسبات شده است زیرا هدف اصلی توسعه برخورداری جامعه از سطح رفاه و ارتقاء کیفیت زندگی است و سه مولفه اصلی رفاه اجتماعی، تامین نیازهای پایه ، کنترل و کاهش آسیبهای اجتماعی و نیز تامین رضایتمندی زندگی اجتماعی است که پیامد مثبت آن در سلامت اجتماعی تبلور می یابد زیرا بواسطه نشاط اجتماعی است که افراد جامعه را مجموعه ای معنادار و قابل فهم و بالقوه برای رشد و شکوفایی می دانند و احساس می کنند که متعلق به گروههای اجتماعی هستند و خود را در اجتماع و پیشرفت آن سهیم می دانند و در نتیجه آن ،عملکرد مطلوبی در جامعه خواهند داشت. نشاط اجتماعی متاثر از عوامل گوناگونی چون خانواده منسجم و پویا،میزان درآمد،سطح تحصیلات، وضعیت اشتغال، ارزشها و باورها، ویژگیهای شخصیتی، سلامت جسمی -روانی، پیوندهای عاطفی ،رضایتمندی زندگی زناشویی،رضایت از محیط کار، فعالیت در امور نوعدوستانه و...می باشد همان گونه که موسسه لگاتوم در گزارش جهانی نشاط اجتماعی شش عامل کلیدی هم چون سرانه تولید ناخالص ملی،حمایت اجتماعی،امید به زندگی، سخاوت، ادراک فساد و آزادیهای سیاسی و اجتماعی را بعنوان متغیرهای کلیدی در این زمینه مطرح کرده است.گذشته از این ،نشاط اجتماعی بستر اصلی شکل گیری سرمایه انسانی بعنوان موتور محرکه توسعه تلقی می گردد زیرا در شرایط جامعه با نشاط است که انسانهای سالم ،مبتکر ،با انگیزه و دارای نگرش مثبت به زندگی پرورش می یابند و روی دیگر سکه جامعه افسرده و خموده ای است که در آن انواع اختلالات روانی -اجتماعی هم چون خودکشی، طلاق، خشونتهای خانگی، ضرب و جرح های خیابانی ، گرایش به مواد مخدر و...نمود می یابد که علاوه بر تحمیل هزینه های سنگین در ابعاد قضایی - انتظامی، بهداشتی-درمانی، سبب هدر رفت منابع انسانی و نیروهای کارآمد در جامعه خواهد که با هیچ سرمایه ای قابل جبران نخواهد بود.در پایان با توجه به ظرفیت های بالقوه فراوان و بی بدیل کشورمان از حیث تنوع فرهنگی و جغرافیایی که مینیاتوری زیبا از همه خرده فرهنگهای قومی،زبانی ،نژادی،مذهبی که در نوع پوشش، خوراک ،ساخت مسکن،مراسم عروسی و جشنها،بازیهای بومی -محلی و...تبلور و تجلی برجسته می یابد،استفاده حداکثری از این توانمندیها می تواند ضمن ایجاد تقویت روحیه همدلی،انتقال میراث فرهنگی به نسلهای آتی و مقابله با هجمه فرهنگی غرب،پیوند بین نسلی،تقویت روحیه شور و زندگی ،ایجاد تحرک و پویایی در جامعه ،هم چنین سبب ایجاد جذابیتهای فرهنگی و جلب گردشگران و تقویت صنعت توریسم و ایجاد اشتغال در قالب بوم گردی و از این طریق فراهم شدن فرصت معرفی فرهنگ و تمدن غنی ایرانی -اسلامی گردد. بدیهی است که جامعه با نشاط محصول تفکر و راهبردی است که در آن به انسانها به عنوان شهروندان دارای صاحب حق زیستن با کیفیت ،غنی ،رشد مدار، عادلانه ،مبتنی بر اعتماد متقابل فارغ از نگاه متعصبانه و جانبدارانه نگریسته می شود که همه از زندگی در آن جامعه احساس خوب و امید بخش و متعاملانه خواهند داشت که خروجی نهایی آن وحدت و یکپارچگی و رشد و اعتلای ملی است.

***رییس اورژانس اجتماعی کشور**

یادداشت(۱)

ما را از دست اقتصاد نفتی نجات دهید

مصطفی دانند

خانه‌ای روی گسل زلزله ساخته شده بود. زمین لرزه می‌آمد، خانه می‌لرزید، وسایل پخش زمین می‌شدند، از اهالی خانه دستی ترک می‌خورد، پایی می‌شکست اما بعد از زلزله دوباره همه چیز به سر جای خود بر می‌گشت و زندگی جریان پیدا می‌کرد تا زلزله بعدی. نه خبری از تعویض خانه بود نه فکری برای بازسازی. گویی این خانواده به زلزله عادت کرده بود.حالا مثال کشور ما هم شده است مانند این خانواده زلزله زده.می‌دانیم که اقتصاد ما وابسته به نفت است و آمریکا،از این طلای سیاه برای ضربه زدن ایران استفاده می‌کند اما باز دست به روی دست گذاشته‌ایم تا تحریم‌ها پشت سر هم بیایند و ضربه‌ای به تن اقتصاد ایران وارد کنند.واقعا مشخص نیست چرا در ۴۰ سال گذشته فکری به حال اقتصاد وابسته به نفت خود نکرده‌ایم.در افسانه‌های بومیان آمریکای جنوبی شهری وجود دارد به نام «ال‌دورادو». شهر گمشده‌ای که ظاهرا تمام خانه‌ها، معابد و همه‌ی وسایل و لوازم زندگی ساکنانش از طلا و حتی کف رودخانه‌ها و سطح مراتعش به جای سنگ، پر از طلا و جواهر بوده است.ایران در خاورمیانه همانند «ال‌دورادو» است. سرزمینی که از جای جای آن می‌شود به پول و ثروت رسید و اقتصاد را از حالت تک بعدی و نفتی نجات داد.نمونه بارزش گردشگری است. ایران سرزمین چهار فصلی است که می‌تواند میزبان هر سلیقه‌ای باشد. ترکیه، کشوری که در بالادست همسایه ماست از گردشگری پول در می‌آورد و ما مجبوریم با ریش گذاشتن میان این و آن نفت‌مان را بفروشیم.در سال ۲۰۱۷ میلادی ۳۲/۴ میلیون گردشگر خارجی به ترکیه سفر کرده و ۲۶/۲ میلیارد دلار ارز خارجی وارد این کشور کرده‌اند. بر اساس آمار ارائه شده بیش از ۲۰ درصد جمعیت شاغل ترکیه در بخش گردشگری به فعالیت می پردازند که پیش بینی می شود که این رقم در سال ۲۰۲۳ به بیش از ۹۰۰ هزار نفر برسد.ما می‌توانستیم به راحتی مبزبان مسلمانان جهان باشیم. مردمان عرب حوزه خلیج فارس، عاشق شمال ایران هستند. مسلمانان شرق آسیا،مشتاق حضور در کویر و جنوب ایران هستند.برای برخی مسلمان سفر به کشورهای اروپایی و آمریکایی با توجه به فرهنگ آنها سخت است و چه فرصتی بهتر از این که ما از این پنجره باز شده استفاده کنیم.البته توسعه گردشگری احتیاج به یک دیپلماسی فعال دارد.دیگر نمی‌شود به هر بهانه‌ای به این سفارت‌خانه یا آن سفارت‌خانه حمله کرد.همین حمله شبانه به سفارت عربستان ضربه بزرگی به صنعت توریسم ایران وارد کرد. عربستانی‌های زیادی برای گردش و زیارت به ایران می‌آمدند اما یک تصمیم غلط، پای آنها را از ایران برید و آنها حال عازم ترکیه می‌شوند و از سواحل آنجا لذت می‌برند.توریسم، نه تنها با خود پول به ایران وارد می‌کند بلکه زمینه اشتغال جوانان، در شهرهای مختلف ایران را فراهم می‌کند.اگر در شهرها و استان‌های کوچک شغل مناسب وجود داشته باشد، کمتر جوانی حاضر است برای زندگی بهتر راهی شهرهای بزرگ شود.

تنها راه نجات از وضع فعلی کشور، فرار از اقتصاد نفتی است. اقتصادی که هم فساد زاست و هم ضربه پذیر در برابر تحریم‌ها. پس بهتر است به سمت اقتصادی برویم که روح داشته باشد و با یک تحریم ساده، نلرزد.

یادداشت(۲)

شهر بدون شهرساز هزینه دارد

مصطفی دانند

در طی ۵۰ سال اخیر در ایران مباحث شهر و شهرسازی خصوصا شهرسازی ایرانی و اسلامی با توجه به تحولات تکنولوژی اهمیت ویژه ای در اذهان عمومی پیدا کرده است هر چند که به دلیل تاثیر پذیری مدیریت کلان شهری و مباحث گاهاً سیاسی دراین مهم این توجه موج گونه و گاهاً گذرا شده است اما از آنجاییکه رعایت اصول شهرسازی در این زمان اثراتش را ۵۰ سال آینده خواهد داشت و قابل درک و لمس در سالهای آتی است باید از هم اکنون به بهره مندی از نظرات متخصصین و مهندسین شهرساز بومی پرداخته شود.شهرسازی ایرانی و اسلامی با توجه به اقلیم نیازمند یک حرکت فرهنگی و مردمی، با عزم سیاسی و مدیریتی است.هر چند که این مهم نیاز به قوانین و مقررات شهری نیز دارد که به نظر میرسد در این مورد مشکلی نیست بلکه اجرا و نهادینه کردن آن قوانین باید توسط متخصصین و مهندسین شهرساز با فرهنگ سازی از درون مردم یک شهر برخیزد به لطف خداوند و در طی سالیان بعد از انقلاب تعداد مهندسان شهرساز به میزان قابل توجهی رسیده است و اکنون زمانی است که اگر عزم خود را جزم کنیم، می توانیم سالهای آتی را با سبک زندگی ایرانی و اسلامی در شهرهایی زیبا همراه با ایمنی و آرامش سپری کنیم.حضور بیش از ۵۰ مهندس شهرساز بومی در سازمان نظام مهندسی استان قم و استفاده از نظرات تخصصی این فرهیختگان و توجه به دغدغه های آنها ضمن جلوگیری از اتلاف منابع و بیت المال و بدون آزمون و خطا (مانند مونوریل) می تواند تصمیم سازان استان را به سوی المانها و طرحهای سودآور از نظر اجتماعی و اقتصادی شهری سوق داده و به بهره مندی حداکثر مردم شریف قم رهنمون سازد و قم را به نگین شهرسازی ایران تبدیل نماید.ان شاءالله

***کارشناس ارشد برنامه ریزی شهری و منطقه ای**

معاون اول رییس جمهوری:

سربلندی کشور جز با توسعه علمی امکانپذیر نیست

معاون اول رییس جمهوری گفت: امروز راه عزت و سربلندی و اقتدار کشور در جهان امروز جز با پشتیبانی از توسعه علم امکان پذیر نیست.

اسحاق جهانگیری روز شنبه در یکصدمین سالگرد دانشگاه خوارزمی افزود: اینکه فقط از دانشگاه انتظار داشته باشیم کفایت نمی کند باید این بخش را همراهی کنیم.معاون اول رئیس جمهور با تاکید بر اینکه دانشگاه مبدا و مرکز همه تحولات اصلی است گفت: در دولت تکلیف شده که در برنامه های ۵ ساله و بخشی از بودجه به دانشگاه و مراکز آموزشی توجه شودوی در ادامه گفت: در شرایط فعلی با تنگناهای جدی روبرو هستیم. آمریکایی ها به صورت جدی دنبال ایجاد بحران برای کشور و نابودی اقتصاد کشور ما هستند. بنابراین دست نیاز ما به سوی صاحب نظران، صاحب اندیشان و نخبگان است.چرا که با کمک همدیگر می توانیم از این راه سخت عبور کنیم.جهانگیری با بیان این که امروز رسالت بزرگی بر عهده نخبگان است که به دولت برای عبور از مشکلات کمک کند، یادآور شد: وزارت علوم ،فنون و تحقیقات فناوری با مدون کردن تاریخ آموزش عالی کشور جامعه را به تامل و فکر وادار می کند که بیندیشند که در یکصد سال گذشته در مراکز آموزشی ما چه خدمات بزرگی انجام گرفته است.

معاون اول رئیس جمهور با بیان این که اصلی ترین جهت گیری پیشرفت کشور تربیت معلم و توجه به آموزش است،اظهارداشت: امروز راه عزت و سربلندی و اقتدار کشور در جهان امروز جز با پشتیبانی از توسعه علم امکان پذیر نیست.هم در نگرش‌های دینی ما و هم در فرهنگ ایرانی و اسلامی به علم توجه ویژه‌ای شده است و هم پیام انقلاب اسلامی که به بازگشت به دوران درخشان خود تاکید شده است. معاون اول رییس جمهوری در ادامه استعداد علمی جوانان را یک توان بالقوه ای برای توسعه علمی کشور عنوان کرد و گفت: اشتباه است اگر مثل گذشته فکر کنیم که سرمایه و منابع طبیعی بزرگ‌ترین سرمایه است. حتما ایران بزرگ ترین و مهم ترین منابع طبیعی را دارد که آنها را مهم می شماریم اما مهم ترین سرمایه‌ای که کشور را به توسعه می رساند، سرمایه نیروی انسانی است.وی گفت: برای اینکه سرمایه نیروی انسانی را به توسعه علمی تبدیل کنیم هم به نیروی انسانی و هم به برنامه ریزی دقیق،و هم به منابع مالی نیاز داریم که این نیاز به یک اراده سیاسی دارد که خوشبختانه در بالاترین سطح سیاسی حکومت مورد توجه قرار گرفته است.

جهانگیری افزود: دو دهه است که رهبر معظم انقلاب پرچمدار توسعه علم و فناوری شده و مستنداتی که توسط منابع رسمی در داخل و مراکز بین المللی ارائه شده ، نشان می دهد که عملکرد دانشمندان کشور در این دو دهه عملکرد قابل قبولی در توسعه علمی داشته است.

معاون اول رییس جمهوری اضافه کرد: شاید در قرن گذشته تغییرات علم و فناوری به این سرعت نبود اما امروز گاهی در چند ماه فناوری طوری پیشرفت می کند که فضا را به گونه‌ای متحول می کند که اگر به آن نرسیم از همه گردونه های توسعه عقب می افتیم.

وی اضافه کرد: محرک اصلی ما در این جهان پر تحرک و دوران پرتحول کانونی که می تواند ایران را همپای کشورهای دیگر پیش ببرد و نگذارد از چرخ علمی عقب بیفتیم دانشگاه و مراکز علمی هست.

جهانگیری تاکید کرد: اگر به توسعه پایدار ،عزت و استقلال و دوام و قوام نظام فکر می کنیم راهی جز تکیه به دانشگاه ها نداریم. زنده بودن دانشگاه در عرصه های مختلف سیاسی و اجتماعی فی نفسه برای جامعه مهم و مفید است .

*** باید لوازم توسعه همه جانبه را برای دانشگاه ها فراهم کنیم**

معاون اول رییس جمهوری تاکید کرد: دانشگاه باید به عنوان نهادی مستقل، مسوول، آرمان خواه ،و نهادی که قادر است پاسخگو به نیازهای کشور باشد،باید مورد توجه جامعه و دولت قرار بگیرد .

جهانگیری با بیان این که دانشگاه بعنوان جامعه دانشمندان که البته کارکرد سیاسی و اجتماعی هم دارد اظهارداشت: دانشگاه باید محلی برای گفت و گو، نقد و استدلال و برخورد اندیشه ها باشد، به طور طبیعی اگر از دانشگاه انتظار داریم که هم کارکرد سیاسی، اجتماعی و هم محل برخورد اندیشه ها و تکیه گاه توسعه آینده کشور باشد باید لوازم توسعه همه جانبه را برای دانشگاه ها فراهم کنیم.وی ادامه داد: نمی توانیم بگوییم دانشگاه همه کارکردها را به حجم مناسب داشته باشد ولی لوازم آن را به آنها ندهیم و با تنگ نظری شروع به اعمال محدودیت کنیم و همواره هم از دانشگاه انتظارات خود را داشته باشیم.

معاون اول رییس جمهوری اظهار داشت:دانشمند و دانشجو و استاد ما باید احساس کند در محیط دانشگاه همه شرایط سیاسی و فرهنگی و اجتماعی مهیااست.

*** روزمرگی آفت از بین رفتن آینده کشور است**

جهانگیری با بیان این که باید در همه مسایل کشور از روزمرگی فاصله بگیریم گفت: روزمرگی آفت از بین رفتن آینده کشور است.در بین نهادهای کشور ،مراکز آموزش عالی که برای پیشرفت و توسعه کشور فکر کند باید از روزمرگی فاصله بگیرد و جایگاه علم در جامعه کنونی ارتقا پیدا کند و صرف این که گفته شود علم خوب است کفایت نمی کند. وی با بیان این که باید به این موضوع باور داشته باشیم که دانشگاه مبدا همه تحولات است یادآور شد: امام (ره) یک بار فرمودند دانشگاه مبدا تحولات کشور است.اگر به این موضوع باور داشته باشیم می توانیم به امورات دیگر این حوزه بپردازیم. معاون اول رئیس جمهور تصریح کرد: امروز تفریبا در هیچ رشته ای و بخشی از کشور نیست که کارشناس مورد نیاز در داخل کشور تامین نشود. بخش های پیچیده صنعتی و کشاورزی و رشته های صنایع پیشرفته امروز مثل نانو و بیو هر کدام را که دست می گذاریم کارشناس و نیروهای زبده وجود دارد اما قطعا باید برای آینده متناسب با شرایط روز و مورد نیاز به این موضوعات پرداخته شود. وی با تاکید بر لزوم تحول جدی در ساختار آموزش وپژوهش کشور تصریح کرد:باید در مراکز اجرایی و مدیریتی دانشگاه های کشور تغییر اساسی به وجود آید.در آموزش و پژوهش ما هنوز معلوم است دچار نقص و مشکلات جدی هستیم؛ در فناوری با وجود تاسیس پارک های علم و فناوری دچار مسایل جدی هستیم که باید تحولات اساسی هم در ساختار و مدیریت ایجاد شود و هیچ کس هم بهتر از دانشگاه ها نیست. جهانگیری یادآور شد: در ماه های اخیر با اساتید و روسای دانشگاه ها جلسه داشتم تا این پیام را منتقل کنم که ما راه برون رفت برای این مشکلات را داریم. ما قادر هستیم مشکلات را پشت سر بگذاریم البته این به این معنا نیست که راه سختی نداریم اما با کمک یکدیگر می توانیم از این راه سخت عبور کنیم.

علی اکبر صالحی:

در رابطه با برجام احساسی تصمیم نمی گیریم

رییس سازمان انرژی اتمی گفت: تصمیمات ما در رابطه با برجام حساب شده است. در این زمینه لحظه ای و احساسی تصمیم نمی گیریم.

علی اکبر صالحی در حاشیه بازدید از نمایشگاه سرامدان فناوری و صنعت در جمع خبرنگاران در پاسخ به سوالی درباره تعلل اروپایی ها برای اجرای تعهدات برجام و احتمال خروج ایران از برجام اظهارداشت: همان طور که مقام‌معظم رهبری بسیار واضع موضع جمهوری اسلامی را بیان کردند ما اقدامات طرف مقابل را رصد می کنیم تا تصمیمات حساب شده اتخاذ کنیم و بر اساس احساسات تصمیم‌نگیریم.

وی افزود: هیات نظارت بر برجام و مقام معظم رهبری اگر به این نتیجه برسند که حضور ما در برجام دیگر مفید نیست دستورات لازم را صار خواهند کرد؛ ما لحظه ای تصمیم نمی گیریم ، بلکه بر اساس حقایق و رصد دقیق تحولات عمل می کنیم.

رییس سازمان انرژی اتمی در بخش دیگری از صحبت های خود در پاسخ به سوالی در رابطه با تمدید تعلیق اقدام تقابلی علیه ایران از سوی گروه ویژه اقدام مالی (اف ای تی اف) گفت: این نشان می دهد که طرف مقابل نمی خواهد شرایط را به جایی برساند که احساس بن بست شود؛ در مقابل هم این موضوع در ایران بررسی می شود و ما هر تصمیمی به نفع منافع ملی باشد اتخاذ می کنیم.

صالحی در رابطه با نمایشگاه سرامدان فناوری و صنعت گفت: می بینیم جوانان با باور 'ما می توانیم' و نشاط با وجود همه فشارهای روانی و اقتصادی حرکت می کنند و دستاوردهای حیرت آوری را تولید کرده اند.

وی با اشاره به برخی از محصولات منحصر به فرد نمایش داده شده گفت: جوانان ما چهار سال مداوم کار کردند تا توانستند ماده گران قیمتی تحت عنوان اکسیژن ۱۸ را تولید کنند؛این‌محصول می تواند برای کشور ارزآوری داشته باشد و ایران را در تولید یک‌ماده استراتژیک خود کفا کند.

رییس سازمان انرژی اتمی گفت: ما آینده کشور را در چنین نمایشگاه هایی می بینیم نه در رسانه ها و تبلیغات دشمنان؛ اینجاست که آینده کشور را می سازد.

سخنگوی وزارت کشور در تشریح لایحه جامع انتخابات خبر داد:

تعیین ۷ شرط عمومی برای ثبت نام در انتخابات

سیدسلمان سامانی سخنگوی وزارت کشور گفت در لایحه جامع انتخابات برای ثبت نام داوطلبان در انتخابات ریاست جمهوری، مجلس شورای اسلامی و شوراهای اسلامی شهر و روستا در مواد ۵۵ تا ۵۸ شرایط عمومی و اختصاصی تعریف شده که هر یک از داوطلبان باید از آنها برخوردار باشند.

سخنگوی وزارت کشور اظهار داشت: تمامی داوطلبانی که قصد دارند در انتخابات ریاست جمهوری، مجلس شورای اسلامی و شوراهای اسلامی شهر و روستا ثبت نام کنند باید از شرایط عمومی که در هفت بند تعریف شده است برخوردار باشند.

وی گفت: تابعیت ایرانی، تدین به دین اسلام و عمل به احکام در حد انجام واجبات و عدم اصرار بر محرمات بر اساس خود اظهاری فردی، وفاداری به نظام جمهوری اسلامی ایران و پذیرش و تبعیت از قانون اساسی بر اساس خود اظهاری فردی، عدم محجوریت و داشتن سلامت جسمی در حد برخورداری از شنوایی و بویایی در انتخابات‌ها و بینایی در انتخابات ریاست جمهوری، داشتن کارت پایان خدمت وظیفه عمومی یا کارت معافیت دائمی برای آقایان، نداشتن اعتیاد به مواد مخدر و روانگردان و سابقه محکومیت موثر کیفری و نداشتن تابعیت اکتسابی ایرانی یا خارجی شروط هفتگانه عمومی داوطلبان در هر سه انتخابات است.

سامانی با اشاره به شروط اختصاصی جدید برای داوطلبان مجلس شورای اسلامی و شوراهای شهر ادامه داد: داوطلبان شرکت در این دو انتخابات علاوه بر دارا بودن شرایط عمومی بایستی یا از طرف حزب دارای فعالیت معتبر معرفی شوند یا اینکه امضای الکترونیکی قابل شناسایی ۱۰ هزار نفر یا یک درصد واجدین شرایط اخذ رای حوزه انتخابیه مربوطه خود را ارائه کنند. از طرف دیگر داوطلبانی هم که از این شرایط برخوردار نیستند می توانند مبلغی که میزان و شرایط آن در آیین‌نامه اجرایی این قانون تعیین می‌شود را سپرده گذاری کرده و مستندات آن را هنگام ثبت نام ارائه کنند

سخنگوی وزارت کشور با بیان اینکه موضوع ثبت نام های بی شمار در انتخابات همواره مورد انتقاد مجریان، ناظران و عموم مردم در زمان نام نویسی و بررسی صلاحیت افراد بوده است، تصریح کرد: در لایحه جامع انتخابات تلاش شده با تعیین شاخص های عمومی و اختصاصی متناسب با ویژگی های هر یک از انتخابات، سازوکاری فراهم شود تا صرفاً داوطلبان متناسب با آن انتخابات اقدام به ثبت نام کنند.

رئیس کمیسیون کشاورزی مجلس:

برگ برنده دست کسانی است که مشکلات مردم را حل کنند

رئیس کمیسیون کشاورزی مجلس شورای اسلامی گفت: مردم از جریانات سیاسی اصلاح‌طلب و اصولگرا عبور کردند و برنده کسانی هستند که بتوانند مشکلات مردم را حل کنند

احمدعلی کیخا در مراسم تجلیل روز مهندس که امروز شنبه چهار اسفند در سالن همایش برج میلاد برگزار شد اظهار کرد: برداشت ما از سازمان نظام مهندسی این است که این سازمان به منظور حل مشکل کشاورزی ایران شکل گرفته است تا علم مهندسی را در تولیدات نهادینه کند در حالی که این سازمان صرفاً برای حل مشکلات مهندسان حوزه بخش کشاورزی نیست.

وی افزود: رسالت و ماموریت اصلی این سازمان این است که فعالیت‌هایی را که کشاورزان در کشور انجام می‌دهند مهندسی کند. در شرایط کنونی که گام دوم انقلاب برداشته شده و در شرایط تحریم مشکلات اقتصادی و معیشتی بسیاری وجود دارد و تحریم‌ها زیان‌های بسیاری به کشور زدند اما فرصت‌هایی را هم برای توسعه کشاورزی و رقابت خارج از مرزها ایجاد کرده‌است. کیخا تاکید کرد: مردم از جریانات سیاسی اصلاح‌طلب و اصولگرا عبور کردند و برگ برنده دست کسانی است که بتوانند مشکلات مردم را حل کنند. در حال حاضر ۲۵۰ هزار شخص حقیقی و حقوقی در سازمان نظام مهندسی هستند که موجبات انقلاب را در این سازمان و در این بخش ایجاد کردند.

رئیس کمیسیون کشاورزی مجلس شورای اسلامی با اشاره به اعلام آمادگی مجلس در همکاری با سازمان نظام مهندسی خاطرنشان کرد: مجلس این آمادگی را دارد که اگر سازمان نظام مهندسی بر رسالت اصلی خود برای میل به اقتصاد کشور حرکت کند بسترسازی لازم را از لحاظ قانونی انجام دهد.

وزیر ارتباطات:

مهمترین جهاد رونق درآمد مردم است

وزیر ارتباطات و فناوری اطلاعات گفت: مهمترین جهاد رونق درآمدهای مردم و ایجاد اشتغال است که بسیج در این زمینه نقش مهمی دارد.

محمدجواد آذری جهرمی روز شنبه در دومین جشنواره سرآمدان فناوری و صنعت در نمایشگاه بین المللی تهران گفت: ظرفیت بسیج ظرفیت عظیمی است و نمونه آن در سال های گذشته مبارزه با فلج اطفال است.

وی افزود: مقابله با فلج اقتصادی سخت تر از فلج اطفال نیست و ظرفیت بسیج نیز همچون آن دوران است.

وزیر ارتباطات گفت: براساس آمار ۹۰ درصد صنایع کشور صنایع خرد و متوسط است و می توان با کمک بسیج و برنامه ریزی از ظرفیت بسیج در این حوزه استفاده کرد.

وی اظهار داشت: بسیج در حوزه فناوری و فضای مجازی نیز اقدام های برجسته ای که مورد تاکید رهبر معظم انقلاب است، انجام شده و وزارت ارتباطات نیز آماده همکاری در این زمینه است .

آذری جهرمی بیان کرد: استفاده از ظرفیت بسیج مردمی برای حل مشکلات مردم راهکاری است که رهبر معظم انقلاب بر آن تاکید دارد و بسیج با اخلاص در ر خدمت مردم است.

وی اظهار امیدواری کرد که با همکاری فزاینده آینده روشن کشور سریع تر نمایان شود و تودهنی به دشمنان ایران که می گفتند ایران نمی تواند چهلمین سال پیروزی خود را جشن بگیرد، باشد.

سید کمال خرازی :

کمربندها را سفت ببندیم تا دشمنان ناامید شوند

رییس شورای راهبردی روابط خارجی تاکید کرد: اروپا به بهانه‌های مختلف وظایف خود را به شکل و اندازه کافی انجام نداده است.

سید کمال خرازی در خصوص فشارهای ایالات متحده به اتحادیه اروپا و میزان تحمل اروپایی‌ها در برابر آن فشارها گفت: تحمل فشارها و تهدیدات آمریکا از سویی اروپایی‌ها اندک است، چنانچه تاکنون هم همین‌گونه بوده و اروپا به بهانه‌های مختلف وظایف خود را به شکل و اندازه کافی انجام نداده است.

وی در پاسخ به این سوال که آیا سازوکار مالی ویژه اتحادیه اروپا (اینستکس) می‌تواند نیازهای ایران را تامین کند؟ اظهار داشت: خود اروپایی‌ها اعلام کرده‌اند که این سازوکار فعلا در خصوص مسائلی مانند غذا، دارو و تجهیزات پزشکی و کشاورزی است و بعدها اگر بتوانند آن را توسعه می‌دهند.

وزیر اسبق امور خارجه ادامه داد: همانطور که رهبر انقلاب فرمودند ما نباید امیدی به آنها داشته باشیم و باید بر اساس توانمندی‌ها و امکاناتی که در مملکت وجود دارد، به اداره کشور بپردازیم.

خرازی در پاسخ به این سوال که آیا سیاست دولت ترامپ بعد از کنفرانس ورشو به سمت تشدید فشارها و جنگ با ایران است؟ تصریح کرد: تاکنون سیاست آنها علیه ایران بی‌نتیجه بوده است و اگر باز هم فشار بیاورند، بی‌نتیجه خواهد بود.

وی افزود: این مسئله به شرط آن است که ما متحد باشیم و کمربندها را سفت ببندیم تا آنها ناامید شوند.

اخبار

آیت‌الله‌هاشم‌زاده‌هریسی:

مهم‌تر از جوان‌گرایی ائمه جمعه متعادل بودن است

نماینده مردم آذربایجان شرقی در مجلس خبرگان رهبری درباره تغییر ائمه جمعه در راستای جوان‌گرایی می‌گوید: امام جمعه‌ها باید متعادل باشند، پدرانه عمل کنند، بر اساس جناح‌بندی‌های سیاسی عمل نکنند، حال جوان باشند یا غیر جوان.

آیت‌الله هاشم‌زاده هریسی، نماینده آذربایجان شرقی در مجلس خبرگان رهبری درباره تغییر ائمه جمعه در شهرهای مختلف و انتظاراتی که از ائمه جمعه جدید و جوان وجود دارد، می‌گوید: البته بنده درباره جزئیات این موضوع اطلاعی ندارم، اما آنچه مهم‌تر از جوان‌گرایی است، این است که امام جمعه‌ها باید متعادل باشند و پدرانه عمل کنند. بر اساس جناح‌بندی‌های سیاسی عمل نکنند، حال جوان باشند یا غیر جوان. وی ادامه می‌دهد: آنچه ضرورت دارد این است که امام جمعه در هر شهر و جایی پدر همه باشد، تنی و ناتنی نداشته باشد. با عقل، درایت، تدبیر، اعتدال عمل کند و در آنجا صفا، صمیمیت و وحدت ملی ایجاد کند. امام جمعه باید عقلش از علمش بیشتر باشد، البته باید علم داشته باشد، اما مدبر و خویشتن‌دار باشد. باید بتواند همه را زیر پرچم ولایت، اسلام و نماز جمعه جمع کند. این‌ها ارزش است نه پیری یا جوانی، هر که تقوای بیشتری داشته باشد بهتر است. این عضو مجلس خبرگان تأکید می‌کند: فردی جوان باشد، اما تندرو و بی‌تجربه باشد، واویلا می‌شود. منظورم این است جوان‌گرایی خوب است، اما نباید یک‌جانبه نگریست، باید به همه جوانب نظر داشت. با شعار نه‌تنها مسأله حل نمی‌شود بلکه بدتر هم خواهد شد. روز جمعه حجت‌الاسلام عباسعلی سلیمانی، امام جمعه زاهدان ضمن خداحافظی نمادین با مردم زاهدان، درباره علت این اقدام گفت: «نگاه رهبر معظم انقلاب و دفتر حضرت آقا مسئله جوان‌گرایی است که نام من هم در این لیست قرار گرفته است که به گفته رئیس دفتر مقام معظم رهبری بنده اولین شهید این تفکر زیبا هستم که در ادامه نیز سایر عزیزان به این شهادت نائل می‌شوند.» هفته گذشته نیز آیت‌الله محمدعلی موسوی جزایری، امام جمعه اهواز بعد از حواشی سفر خود به انگلیس اعلام کرد به دلیل مشکلات جسمی از این سمت کناره‌گیری می‌کند. پیش از او نیز آیت‌الله احمد جنتی از تریبون نماز جمعه تهران، آیت‌الله مجتهد شبستری از تریبون نماز جمعه تبریز و آیت‌الله سید یحیی جعفری از تریبون نماز جمعه کرمان خداحافظی کرده بودند. ابتدای سال جاری نیز، رهبر انقلاب، طی حکمی محمدجواد حاج علی‌اکبری را جایگزین حجت‌الاسلام رضا تقوی در ستاد ائمه جمعه کشور کرد. برخی این تغییر را در راستای جوان‌گرایی تعبیر کردند.

یک عضو شورای عالی سیاست‌گذاری اصلاح‌طلبان:

طرح پارلمان اصلاحات به انتخابات مجلس ۹۸ نمی‌رسد

یک عضو شورای عالی سیاست‌گذاری اصلاح‌طلبان می‌گوید که شرایط برای شکل‌گیری پارلمان اصلاحات فراهم نیست.

سید محمود میرلوحی، عضو شورای عالی اصلاح‌طلبان و فعال سیاسی اصلاح‌طلب درباره جزئیات طرح پارلمان اصلاحات به ایرنا پلاس می‌گوید: به موازات شکل‌گیری شورای عالی سیاست‌گذاری اصلاح‌طلبان، بعضی از دوستان معتقد بودند که می‌توان فراتر از شورای عالی رفت و همه اصلاح‌طلبان چه حقیقی و چه حقوقی، پارلمان اصلاحات را تشکیل دهند. میرلوحی با اشاره به اینکه اولین بار حسین مرعشی، سخنگوی حزب کارگزاران سازندگی ایده پارلمان اصلاحات را مطرح کرده‌است، تصریح می‌کند: این موضوع در کمیته سیاسی شورای هماهنگی مورد بررسی قرار گرفته‌است اما به نظر می‌رسد که شرایط آن برای انتخابات مجلس ۹۸ آماده نشود. این فعال سیاسی اصلاح‌طلب درباره موانع شکل‌گیری پارلمان اصلاحات، بیان می‌کند: آیا در حال حاضر ما در شرایطی هستیم که همه اصلاح‌طلبان بتوانند به صورت سلسله مراتبی از شهرستان‌ها به استان و منتخبان آن‌ها هم از استان به پایتخت بیایند؟ در تهران نیز افراد براساس سازوکاری انتخاب شوند؟! علاوه بر این‌ها همه اصلاح‌طلبان کشور باید چند روز در کنگره‌ای سراسری جمع شوند و درباره سازوکار و سلسله مراتب آن اجماع کنند. به طور مثال آقای خاتمی به عنوان کسی که رهبری اصلاحات را برعهده دارد، می‌تواند در سازوکار این پارلمان نقش داشته باشد؟ در حال حاضر معذورات و محدودیت‌هایی وجود دارد و به همین جهت تا زمانی که شرایط کاملا مساعد نباشد، جریان اصلاحات باید به صورت جبهه‌ای کارش را ادامه بدهد یعنی مانند آنچه در شورای عالی اصلاحات انجام می‌شود. میرلوحی همچنین می‌افزاید: پارلمان یک مفهوم انتخاباتی است و باید به صورت سلسله مراتبی شکل بگیرد. البته شورای هماهنگی کارگروهی را در این خصوص شکل داده و در حال بررسی آن است. با این حال برآوردها نشان می‌دهد که پارلمان اصلاحات برای انتخابات آینده شکل نمی‌گیرد. ساختار پارلمان اصلاحات در عین حال که پارلمان

ایمان گزارش می دهد

چرخ بازار لوازم خانگی می چرخد

۹ ماه پس از ممنوعیت وارداتی برخی اقلام لوازم خانگی و تخصیص ارز نیمایی برای واردات آن، اکنون فعالان بازار می گویند که با وجود رشد قیمت ها و به دنبال آن کاهش تقاضا، در هفته های اخیر به دلیل در پیش بودن نوروز خرید شهروندان افزایش یافته است.

بازار لوازم خانگی در ایران با وجود آنکه در سال های اخیر صنایع مرتبط با آن پیشرفت های خوبی را در تولید برخی اقلام داشته و حتی علاوه بر خودکفایی، بازار صادراتی نیز برای خود دست و پا کرده است، باز هم به واردات و نیز برخی قطعات برای تولید محصول نهایی در داخل متکی است.

ارزش بازار لوازم خانگی ایران سالانه حدود چهار میلیارد و ۱۸۰ میلیون دلار تخمین زده می شود که تولید داخلی پاسخگوی ۲ میلیارد و ۷۷۰ میلیون دلار آن است.

در سال های گذشته صادرات لوازم خانگی حدود ۱۴۰ میلیون دلار در سال برآورد و در مقابل حدود ۸۸۰ میلیون دلار انواع لوازم خانگی به طور رسمی وارد کشور می شد تا بخشی از نیازها پوشش داده شود؛ با این حال شکاف حدود ۵۳۰ میلیون دلاری بین عرضه و تقاضای این محصولات، قاچاق و واردات غیررسمی آن را رونق بخشیده بود.

همین اختلاف و جذابیت بازار سبب شده بود نه تنها واردات لوازم خانگی از طریق بازارچه های مرزی، واردات ته لنجی و ملوانی در سال های اخیر شدت یابد بلکه به صورت قاچاق نیز انواع محصولات وارد کشور شود.

با این حال سال ۹۷ برای صنعت و بازار لوازم خانگی به دلیل بروز نوسان های ارزی بسیار متفاوت بود زیرا نه تنها بیش از ۶۰ درصد از بازار آن وارداتی بود بلکه بخش اعظمی از تولیدات داخلی بویژه در حوزه محصولات برقی وابسته به واردات قطعات بود.

در ماه های اردیبهشت و خرداد ارز مورد نیاز واردات لوازم خانگی با تامین دلار ۴۲۰۰ تومانی ثبت سفارش شد اما در ۲۸ خردادماه ستاد فرماندهی اقتصاد مقاومتی در مصوبه ای ورود برخی کالاها را با هدف حمایت از تولید داخلی ممنوع کرد و تهیه فهرست مشمول این ممنوعیت ها را به وزارت صنعت، معدن و تجارت سپرد که سرانجام این وزارتخانه ۲۲ قلم کالای لوازم خانگی را در فهرست اقلام ممنوعه قرار داد.

اتوهای خانگی پرسی، آبسردکن های خانگی، آسیاب، مخلوط کن های مواد خوراکی، چای ساز و قهوه ساز، دستگاه برشته کردن نان، ریش تراش برقی، سشوار، فر، اجاق گاز، فریزر، ماشین لباسشویی، ماکروویو، هود آشپزخانه و یخچال فریزر، اقلامی هستند که واردات آنها ممنوع شد.

پس از آن نوبت به سیاست جدید دولت برای تقسیم بندی کالاهای وارداتی رسید و با اعلام اینکه ارز دولتی فقط در برای کالاهای اساسی، دارو و نهاده های دامی تعلق می گیرد، لوازم خانگی و قطعات مورد نیاز تولید داخلی آن در زمره کالاهایی قرار گرفت که برای واردات باید از سامانه ارزی نیما ارز مورد نیاز خود را از صادرکنندگان دریافت می کردند.

البته در همان دوران رئیس اتحادیه لوازم خانگی درباره ممنوعیت واردات برخی کالاها به ایرنا اعلام کرد: بهتر بود قبل از اینکه واردات برخی از لوازم خانگی ممنوع شود، با فعالان این عرصه مشورت می کردند.

وی توضیح داد: برخی از اقلامی که واردات آنها ممنوع شده، اصلاً تولید داخل ندارد که می توان به ریش تراش، آبسردکن و اتو پرسی را نام برد ضمن آنکه مایکروویو و لباسشویی از جمله کالاهایی هستند که قطعات آنها وارد کشور شده و در واحدهای تولیدی مونتاژ می شود.

***کاهش تقاضای خرید در بازار**

از آنجا که لوازم خانگی از اقلام بادوام در سبد هزینه خانوارها به شمار می روند، پس از ممنوعیت واردات برخی کالاها و نیز تغییر روش تخصیص ارز به این محصولات، به دلیل افزایش قیمت ها، تقاضا برای خرید لوازم خانگی نیز در بازار رو به کاهش نهاد.

البته نمی توان در این میان شیطنت برخی دلالان، تولیدکنندگان و واردکنندگان را از یاد برد که برای کسب منفعت بیشتر، از عرضه کالا به بازار خودداری کردند و در نتیجه در مدت هشت ماه قیمت لوازم خانگی ۱۰۰ تا ۱۵۰ درصد رشد کرد.

در این شرایط بود که سازمان تعزیرات حکومتی وارد میدان شد و چندین انبار لوازم خانگی را در اطراف تهران کشف و ضبط کرد.

همانطور که پیش بینی می شد، جهش قیمت اقلام وارداتی لوازم خانگی در بازار، متقاضیان را به خرید تولید داخلی سوق داد و این موضوع بویژه برای زوج های جوان که در تب و تاب آماده کردن لوازم آغاز زندگی مشترک خود بودند، نمود بیشتری داشت.

***حال و هوای بازار در آستانه سال نو**

همه ساله بازار لوازم خانگی در ایام پایانی سال رونق می گیرد زیرا بسیاری از مردم علاقه مندند که لوازم خانگی خود را تعویض کنند، اما امسال شرایط به گونه دیگری رقم خورد و رکود همچنان بر بازار حاکم بود. تا اینکه هفته گذشته (بیست و هفتم بهمن ماه) فیلم کوتاهی از رئیس اتحادیه فروشندگان لوازم خانگی در رسانه ها و فضای مجازی پخش شد که از مردم می خواست اگر قصد خرید دارند، آن را به بعد موکول نکنند و در حقیقت مردم را به خرید کالا دعوت کرده بود.

اظهارات این مقام صنفی بازخوردهایی را در مجلس و دولت به دنبال داشت و برخی بر این باور بودند که چنین اظهارنظرهایی به نگرانی مردم دامن می زند اما «محمد طحانپور» رئیس اتحادیه فروشندگان لوازم خانگی در گفت و گو با خبرنگار اقتصادی ایرنا، آن را ناشی از سوء برداشت دانست و گفت: بحثی که در نشست خبری با رسانه ها مطرح شد، این بود که مردم لوازم خانگی مورد نیاز خود را تهیه کنند و آن را به سال بعد موکول نکنند. طحانپور در ارزیابی خود از وضعیت حاکم بر بازار لوازم خانگی اظهار داشت: خوشبختانه در هفته های اخیر شرایط در بازار تغییر کرده و با اینکه دست اندرکاران این صنف در ماه های گذشته با رکود و کاهش تقاضا در بازار روبرو بودند، اکنون شاهد آن هستیم که افراد برای تامین مایحتاج و یا برای تهیه جهیزیه به بازار آمده اند.

این مقام صنفی با اشاره به ممنوعیت واردات برخی اقلام لوازم خانگی گفت: سهم بازار کالاهای وارداتی به کارخانه های خوب داخلی انتقال یافته و در نتیجه تقاضا برای تولیدات داخلی رشد کرده است که می تواند سبب رونق تولید در کشور شود.

طحانپور به مردم توصیه کرد هنگام خرید فاکتور با مهر رسمی فروشگاه را از فروشنده بگیرند و چنانچه آن واحد صنفی با وجود کالا در انبار حاضر به عرضه نشد، با اتحادیه فروشندگان لوازم خانگی تماس بگیرند.

رئیس اتحادیه فروشندگان لوازم خانگی درباره دغدغه این روزهای اصناف گفت: یکی از نگرانی های ما این است که مواد اولیه تولید این اقلام همچون کمپرسور یخچال که در داخل تولید نمی شود، به اتمام برسد و همواره در نشست با مسئولان این موارد را اعلام کرده ایم تا به موقع برای آن تصمیم گیری کنند.

نوبخت از بازگرداندن مابه التفاوت ارز کالاهای اساسی خبر داد

یارانه جدیدی در راه است؟

یارانه جدیدی در راه است یا مبلغ یارانه‌ها افزایش می‌یابد؟ این نکته را می‌توان از صحبت‌های محمدباقر نوبخت، رییس سازمان برنامه و بودجه دریافت.

نوبخت تاکید کرده است هر مابه‌التفاوتی که از تخصیص ارز رسمی به کالاهای اساسی حاصل شود، به مردم بازگردانده خواهد شد.

فصل اول داستان ارز ۴۲۰۰ تومانی با خیز شدید دلار برای فتح قیمت‌های بالاتر رقم خورد. وقتی نرخ دلار رو به افزایش گذاشت، در روزهای پایانی فروردین بود که دولت اعلام کرد ارز تک نرخی است و خرید وفروش ارز به قیمتی بالاتر از ۴۲۰۰ تومان ممنوع است. این اما همه ماجرا نبود. از پس اعلام تک نرخی شدن ارز نیز وضعیت چندان عادی نشد و رکورد شکنی‌های دلار هر روز تدام یافت. تخصیص ارز ۴۲۰۰ تومانی ابتدا برای واردات کالا و سپس برای واردات کالاهای اساسی با هدف پیشگیری از افزایش قیمت در دستور کار قرار گرفت اما نتیجه چندان مطلوب نبود. از پس رشد بی محابای تورم، قیمت کالاهای اساسی نیز رشدی متناسب با نرخ تورم عمومی را تجربه کرد در حالی که قیمت ارز تخصیصی برای واردات آن ۴۲۰۰ تومان بود.

حالا معلوم می شود بسیاری از اقلامی که با ارز ۴۲۰۰ تومانی وارد بازار شده است، بر مبنای قیمت های بالاتری فروخته می شوند.

این مابه التفاوت که رقمی قابل توجه می شود و برخی از آن به عنوان حراج منابع حلی نیز یاد می کنند، در جیب عده‌ای معدود قرار می گیرد.

حالا اما مکانیزم تازه ای در سخنان نوبخت رونمایی شده است. وی از بازگرداندن این مابه‌التفاوت به مردم سخن می گوید.

***اعتباری به بزرگی ۶۰ هزار میلیارد تومان**

امسال اعتباری برابر با ۱۴ میلیارد دلار برای واردات کالاهای اساسی بنه کشور اختصاص یافته است. آن گونه که نوبخت می گوید میزان مابه‌التفاوت حاصل از این رقم برابر با ۶۰ هزار میلیارد تومان می شود. اعتباری قابل توجه. با احتساب جمعیت ۸۱ میلیون نفری ایران سهم هر ایرانی از این مابه التفاوت برابر با ۷۴۰ هزار تومان می شود. به عبارت دیگر دولت به ازای هر شهروند یارانه ای برابر با ۷۴۰ هزار تومان را تخصیص می دهد تا از افزایش قیمت کالاهای اساسی ممانعت کند این در حالی است که بررسی های آماری نشان می دهد میزان رشد قیمت کالاهای اساسی چندان به اعتبارات مذکور وابستگی نداشته و کالاها همچنان رو به افزایش نهاده اند.

در چنین شرایطی تصمیم برای بازگرداندن مابه التفاوت نرخ ارز واردات کالاهای اساسی به مردم از برقراری مکانیزمی تازه در اقتصاد خبر می دهد.

پرداخت یارانه نقدی از سال ۱۳۸۹ کلید خورد وقتی که مقرر شد یارانه های پنهان تبدیل به یارانه آشکار شود و در قالب نقدی میان مردم توزیع شود. یارانه نقدی مبلغی برابر با ۴۵ هزار و ۴۰۰ نفر به ازای هر نفر است.

حالا از پس هشت سال، یارانه‌های نقدی به زخمی چرکین برای اقتصاد ایران بدل شده اند اما به نظر می‌رسد با توجه به موثر نبودن پرداخت یارانه‌های پنهان یا اعطای این مابه التفاوت به وارد کننده و تولید کننده و عدم انتفاع مصرف کننده از آن، شیوه های جدید در دستور کار قرار گرفته است.

البته نوبخت تبصره ای را نیز در سخنان خود به کار گرفت و تاکید کرد دولت حاضر شده این مابه‌التفاوت را از واردکنندگان و تولیدکنندگان دریافت نکند، به شرط اینکه قیمت کالاها نیز افزایش نیابد. اقدامی که تا کنون صورت گرفته اما مانعی بر سر راه افزایش قیمت‌ها نبوده است.

***چه کسانی یارانه می‌گیرند؟**

پرداخت این مابه التفاوت به نظر می رسد مکانیزمی مجزا از پرداخت یارانه نقدی داشته باشد. دولتی و مجلس چند سالی است که در تکاپوی کاهش فهرست دور و دراز یارانه بگیران در ایران هستند و مفاد قانون بودجه نیز این پیش بینی را برای سال آینده در خود دارد اما با این حال مابه التفاوت نرخ ارز رسمی برای واردات کالاهای اساسی یعنی مبلغ ۴۲۰۰ تومان به ارز تخصیصی برای واردات کالا یعنی ارز نیمایی که غالبا رقمی در کانال هشت هزار تومان است، قرار است در قالب دستور العمل مشخصی به مردم تعلق گیرد تا موجبات تقویت قدرت خرید را فراهم کند.

برخی می گویند این بازگرداندن می تواند نه تنها در قالب نقدی که در قالب کالایی باشد. امسال نیز دولت با هدف حمایت از سبد معیشت سبد حمایتی ۲۰۰ هزار تومانی را به ۱۶ میلیون خانوار تا کنون اختصاص داده است.

خبرهای رسیده از جلسات متعدد مسئولان در این خصوص دلالت بر آن دارد که وزنه بازگرداندن کالایی این اعتبار به مردم سنگین تر از شکل نقدی بازگرداندن آن است. هر چه هست سال آینده حمایت های متفاوتی در این قالب در راه است.

نایب رئیس فدراسیون واردات مطرح کرد:

تجارت خارجی گرفتار مدل‌های فاقد ساختار است

نایب رئیس فدراسیون واردات گفت: فقدان ساختار مناسب برای واردات از طریق ارز حاصل از صادرات، سبب شده که صادرکنندگان و واردکنندگان در فضایی غیر شفاف و غیر قابل اعتماد و اطمینان به جان هم بیافتند و امنیت ذهنی یکدیگر را نشانه بروند.

حسین غروی رام درباره مشکلات واردکنندگانی که قصد استفاده از ارز حاصل از صادرات را دارند، اظهار کرد: متأسفانه با وجود همه صحبت‌هایی که درباره واردات از طریق ارز صادراتی صورت گرفته، ساز و کار عملیاتی روشنی برای این کار تعریف نشده و دولت و بانک مرکزی به گونه‌ای عمل کرده‌اند که به نظر می‌رسد که صرفاً خواسته‌اند یک راهی را بدون در نظر گرفتن الزامات آن و رفع مشکلات و نگرانی‌های بازیگران آن، بگشایند. به گفته او، تمام زوایای این مدل نشان می‌دهد که درباره ساز و کار اجرایی آن، برنامه‌ریزی درست و مشخصی صورت نگرفته است و این به معنای رها کردن فعالان اقتصادی به حال خود و فرار سیاست‌گذاران از وظیفه قانونی‌شان است.

وی با اشاره به برخی مشکلات موجود گفت: واردکنندگان نمی‌دانند چگونه و از چه طریقی می‌توانند صادرکنندگانی که تمایل به در اختیار قرار دادن ارزهای خود را دارند، پیدا کنند و بیش از اینکه بتوانند از روش‌های نظام‌مند بهره ببرند، متکی به معرفی از سوی واسطه‌ها و طرف‌های سوم هستند. نایب رئیس فدراسیون واردات افزود: واقعیت این است که رابطه مالی در این مدل، پتانسیل آن را دارد که دچار انحراف، اخلال، سوءاستفاده طرفین یا کلاهبرداری شود و شیوه‌ای برای ایجاد اطمینان خاطر نزد طرفین تعریف نشده و قراردادی بابت تضمین حسن انجام کار وجود ندارد. به همین دلیل واردکننده و صادرکننده، هر دو در یک فضای ناامن ذهنی، پر تنش و استرس‌زا قرار دارند که آیا پول در نهایت به حساب مقصد واریز خواهد شد یا نه. غروی رام با اشاره به اینکه نوع ارز حاصل از صادرات ممکن است با نوع ارزی که واردکنندگان نیاز دارند متفاوت باشد، تاکید کرد: متأسفانه در خصوص نرخ تبدیل کورتاژهای صادراتی به وارداتی، مکانیزم روشن و پایداری وجود ندارد چرا که نرخ تبدیل در یک سامانه‌ای است که فقط بانک‌ها به آن دسترسی دارند و نوسانات آن ممکن است روزانه باشد و اگر تغییری ایجاد شود، سیستم قفل می‌شود و کار به تنظیم مجدد اسناد کشیده می‌شود که هم زمان‌بر است و هم موجب اتلاف انرژی می‌شود. نایب رئیس فدراسیون واردات ادامه داد: مشکل دیگر به موضوع کشف نرخ ارز باز می‌گردد. اینکه قیمت ارز در این شیوه، ریشه در توافق صادرکننده و واردکننده دارد، خیلی خوب است ولی به هر حال، منطق حکم می‌کند که این توافق باید فارغ از بحث اعتماد، مبتنی بر یک مکانیزم کشف نرخ ارز باشد که در حال حاضر روشی برای آن وجود ندارد و جایی هم برای آن تعریف نشده است و صرفاً بر اساس اعتماد یا نیاز طرفین پیش می‌رود. وی هشدار داد: عدم توجه به رفع مشکلات این مدل، علاوه بر اینکه سرعت امور را به شدت کاهش داده و تجارت خارجی را دچار خودتحریمی ساخته، نگرانی‌های مختلفی را نیز نزد فعالان اقتصادی ایجاد کرده است و با توجه به تنگناهای مختلفی که در ماه‌های اخیر بر کشور تحمیل شده، فشار خودتحریمی‌ها به گونه‌ای خواهد شد که تأمین برخی کالای مورد نیاز بازار دچار اختلال شود. نایب رئیس فدراسیون واردات تاکید کرد: این وظیفه دولت یا بانک مرکزی است که برای مدل‌های پیشنهادی خودشان، مکانیزم عملیاتی و اجرایی ایمن و تسهیل کننده در نظر بگیرند و این معنا ندارد که ذی‌نفعان یک حوزه را به جان یکدیگر بیاندازند. از این رو دولت یا بانک مرکزی باید هرچه زودتر و پیش از ریشه دواندن مکانیزم‌های غیر شفاف، رانت آفرین و یا کلاهبرداری، راسا وارد عمل شده و یک ساختار مناسب در این رابطه تعریف و ابلاغ کنند.

یک فعال کارگری:

پیشنهاد ما افزایش ۳۰ درصدی دستمزد ۹۸ است

یک فعال کارگری افزایش حداقل دستمزد برای کارگران در سال ۹۸ را ۳۰ درصد پیشنهاد داد و گفت: پیگیری می کنیم تعیین تکلیف دستمزد کارگران قبل از پایان سال انجام شود.

جواد اکبری با اشاره به صحبت‌هایی که درباره تعیین تکلیف دستمزد ۹۸ کارگران در سال آینده مطرح شده، اظهار کرد پیگیری می کنیم تعیین تکلیف دستمزد به سال آینده موکول نشود و طی مذاکراتی که با وزیر تعاون، کار و رفاه اجتماعی داشتیم مقرر شد جلسات شورای عالی کار به صورت مستمر برگزار شود.

وی ابراز امیدواری کرد، با برگزاری مستمر این جلسات تکلیف دستمزد کارگران در سال ۹۸ تا انتهای سال جاری مشخص شود. عضو هیئت رئیسه کانون بازنشستگان کارگری کشور درباره میزان افزایش دستمزد کارگران برای سال ۹۸ نیز یادآور شد: به عقیده ما باید دستمزد کارگران حداقل ۳۰ درصد افزایش یابد تا جوابگوی بخشی از هزینه‌های زندگی آنها باشد. اکبری احتمال پذیرفته شدن پیشنهاد افزایش ۳۰ درصدی دستمزد ۹۸ را کم دانست و تاکید کرد: اینکه دولت ۲۰ درصد افزایش دستمزد کارمندان را برای سال آینده در نظر گرفته، کار کارگران را کمی دشوار کرده است. دبیر پیشین خانه کارگر کرمانشاه با بیان اینکه کارفرمایان نیز حق را به کارگران می‌دهند، اما در عمل هنگامی که افزایش ۳۰ درصدی را پیشنهاد می کنیم اعلام می کنند که با این افزایش دستمزد ورشکست خواهند شد، گفت: اینکه تولیدکنندگان قیمت تمام شده محصولات خود را بالا ببرند اما دستمزد کارگر را بالا نبرند منطقی نیست. متأسفانه اکنون ارزان‌ترین هزینه برای تولیدکنندگان دستمزد کارگر است.

وی خاطرنشان کرد: از سوی دیگر اعلام می‌شود با افزایش ۳۰ درصدی دستمزد کارگران شاهد افزایش نقدینگی و تورم در جامعه خواهیم بود که برای این منظور نیز پیشنهاداتی را ارائه دادیم. اکبری افزود: پیشنهاد دادیم بخشی از افزایش دستمزدی که برای کارگران در نظر گرفته می‌شود شامل افزایش هزینه خواروبار، افزایش حق مسکن و یا پرداخت سبد کالا به صورت جنس به آنها باشد تا هم باعث تزریق نقدینگی نشود و هم بخشی از نیازها و هزینه‌های آنان را پوشش دهد. بعلاوه می‌توان مانند هر سال افزایش دستمزد حداقل بگیران را بیشتر از سایر سطوح کارگری اعمال کرد. وی اشاره‌ای هم به افزایش هزینه‌های زندگی کارگران به دنبال افزایش قیمت انواع کالاها داشت و اظهار کرد: حداقل دستمزدی که اکنون کارگران دریافت می کند کفاف ۳۰ درصد هزینه‌های زندگی آنها را می‌دهد و برای اینکه کارگران بتوانند نیازهای زندگی خود را تأمین کنند حقوق آنها نیازمند افزایش سه برابری است که متأسفانه این امر امکان تحقق ندارد.

رئیس اتحادیه مشاوران املاک خبر داد

قیمت مسکن در سال آینده به ثبات می‌رسد

رئیس اتحادیه مشاوران املاک با بیان اینکه قیمت مسکن در سال آینده به ثبات می‌رسد گفت: در نمایشگاه املاک و مستغلات که در روزهای آینده برگزار می‌شود سازندگان، واحدهای خود را با تخفیفات ۸ تا ۱۰ درصد عرضه می کنند.

مصطفی قلی خسروی در نشست خبری ششمین نمایشگاه املاک و مستغلات اظهار کرد: در ششمین نمایشگاه املاک و مستغلات که از ۱۰ تا ۱۳ اسفندماه ۱۳۹۷ برگزار می‌شود سعی کرده‌ایم مشاوران املاک، سازندگان و بانک‌ها را با یکدیگر عجین کنیم تا بتوانند املاک خود را عرضه کنند. البته وزارت صنعت، معدن و تجارت، ما را از فروش در محل نمایشگاه منع کرده اما خریداران می‌توانند هماهنگی لازم را انجام دهند و قراردادها را خارج از نمایشگاه منعقد کنند. وی افزود: قرار شده سازندگان، املاک خود را اعم از مسکونی و تجاری با تخفیف ۸ تا ۱۰ درصد در این نمایشگاه عرضه کنند.

رئیس اتحادیه مشاوران املاک با بیان اینکه ما به عنوان مجری، تعهداتی داده‌ایم گفت: از جمله تعهدات ما این است که شرکت‌های خارجی حق فروش املاک ندارند و حراست وزارت صمت این موضوع را با حساسیت دنبال می کند.

خسروی درباره پیش بینی از قیمت مسکن در سال آینده گفت: تجربه نشان می‌دهد که بعد از انقلاب چهار بار در سال‌های ۱۳۶۸، ۱۳۹۱، ۱۳۸۶ و ۱۳۹۷ قیمت مسکن جهش داشته است. چهار مؤلفه اصلی هم باعث این جهش می‌شود که حامل انرژی، ارز، طلا و بورس است که هرگاه حرکت کند قیمت‌ها بالا می‌رود. در سال ۱۳۹۱ رشد یکباره نرخ ارز باعث افزایش قیمت مسکن شد، بعد به تدریج به ثبات رسید. در ۱۳۹۷ نیز همین اتفاق افتاد و انتظار داریم از این به بعد قیمت مسکن به ثبات می‌رسد. البته ممکن است بالا برود اما کمتر از شاخص تورم خواهد بود.

***افزایش شکایت از سایت دیوار برای گرانفروشی‌ها**

رئیس اتحادیه مشاوران املاک با اشاره به خرید و فروش مسکن از طریق سایت‌هایی همچون دیوار و شیپور گفت: سابقه این کار در زمان شهرداری آقای کرباسچی وجود داشت و در بخشی از نقاط تهران اقدام به فایل‌فروشی می کردند اما نتیجه ان شد که دزدی از خانه‌ها افزایش پیدا کرد چرا که عده‌ای در قالب مشاور املاک در خانه‌های مردم رفت و آمد داشتند.

وی ادامه داد: مخالف ورود تکنولوژی به بازار مسکن نیستیم اما باید نظارت بر آن افزایش پیدا کرند.

وی گفت: شاهد آن بودیم که قیمت برخی از واحدها بیشتر از قیمت واقعی آنها در سایت دیوار به نمایش گذاشته می‌شود و عده‌ای بدون مشورت با مشاوران املاک نسبت به خرید این واحدها اقدام می کنند که اخیرا به همین دلیل شکایت از این سایت‌ها از جمله دیوار افزایش پیدا کرده است.

***کاهش چهار درصدی معاملات مسکن در کل کشور**

خسروی با اشاره به مقایسه معاملات انجام شده در یک سال گذشته در کشور اظهار داشت: از تاریخ اول فروردین ۹۶ تا ۳۰ بهمن ۹۶ ، تعداد کل قراردادهای معامله شده در کشور اعم از خرید و فروش و اجاره یک میلیون و ۲۲۰ هزار و ۱۱۵ فقره بوده است که این رقم در تاریخ اول فروردین ۹۷ تا ۳۰ بهمن ماه ۹۷ به یک میلیون و ۱۸۳ هزار و ۹۱۶ فقره کاهش پیدا کرده است.

خسروی ادامه داد: در کل قراردادها در این دو بازه تاریخی چهار درصد کاهش معاملات بوده که در بخش مبایعه‌نامه‌ها با کاهش هفت درصدی و در بخش اجاره‌نامه ها با کاهش ۱۴ درصدی مواجه بودیم.

اخبار

وزیر جهادکشاورزی:

حجتی: مهندسان بخش کشاورزی باید کارآفرین شوند

وزیر جهادکشاورزی گفت: با توجه به فرصت ها و محدودیت های بخش کشاورزی، مهندسان باید سهم بیشتری در کارآفرینی کشور داشته باشند.

محمود حجتی روز شنبه در همایش تجلیل از مقام مهندس در سالن همایش های برج میلاد افزود: برخی مهندسان نمونه بخش کشاورزی با کارآفرینی خود در این بخش تحول ایجاد کرده اند و می توانند با استفاده از مهارت ها و دانش روزو همبستگی و پیوستی منجر به ارتقای این بخش شوند.

وی اظهار داشت: در صورتی که برای استفاده از ظرفیت های طبیعی کشور دانش بنیان و منطبق بر دانش روز و سازگار با محیط زیست عمل کنیم، محدودیتی در بکارگیری این منابع نخواهیم داشت.

وزیر جهادکشاورزی با اعلام اینکه در دوره گذار قرار داریم، افزود: در بحث دانش محور، علم و فناوری کردن کشاورزی در دهه‌های اخیر در دستور کار دولت و کشاورزان قرار گرفته است. وی اضافه کرد: با توجه به سرمایه گذاری های نظام مهندسی و تربیت نیروی انسانی امیدواریم شاهد دستاوردهای مهندسان بخش کشاورزی باشیم.

حجتی گفت: مهندسان کشاورزی در زمینه مهارت، علم و دانش تا جایی که می‌توانند باید روی خودشان کار کنند زیرا توانایی و ظرفیت انسان محدودیتی ندارد.

وی بر این باورست که توانایی و ظرفیت انسان محدودیتی ندارد و اگر ما محدود عمل می کنیم دلیلش به خودمان بر می گردد.

وی پرورش ماهی در دریا، توسعه کشت گلخانه ای، نژادهای پربازده و نشاکاری را از جمله ظرفیت هایی دانست که با بکارگیری این روش ها می توانیم با آب کمتر بیشترین تولید را داشته باشیم.

***کاهش کشتار دام سبک صحت ندارد**

محمود حجتی در حاشیه همایش تجلیل از مقام مهندسان کشاورزی در جمع خبرنگاران با تکذیب کاهش ۳۱ درصدی کشتار دام سبک گفت: اگر چه آمار کشتار دام را دامپزشکی باید اعلام کند، اما امسال نسبت به سال گذشته در کشتارگاه‌ها به صورت رسمی ۱۰ تا ۱۵ درصد کاهش کشتار داشتیم.

وی از افزایش واردات گوشت نسبت به سال گذشته خبر داد و گفت: با توجه به بحث تنظیم بازار که مورد تایید دولت قرار گرفته است توزیع به صورت هدفمند انجام می‌شود.

دبیر کانون انبوه سازان مسکن ایران:

کارت اعتباری خرید مصالح در تولید مسکن اثر چندانی ندارد

دبیرکل کانون انجمن انبوه سازان مسکن ایران درباره طرح دوباره برنامه «زنجیره تامین» یا « بازارگاه الکترونیکی مسکن» برای رونق بخش ساختمان گفت: با توجه به شرایط اقتصادی، استفاده از کارت های اعتباری برای خرید مصالح ساختمانی برای تولیدمسکن، آنچنان اثرمثبتی نخواهدداشت.

«فرشید پورحاجت» افزود: تجربه به ما نشان داده است سیستم‌های کوپنی زمانی موثر واقع می شود که در تولید مصالح ساختمانی کمبود داشته باشیم.

وی یادآوری کرد: زمان جنگ تحمیلی برخی مصالح ساختمانی از جمله سیمان، تیرآهن و میلگرد با کارت به سازندگان تحویل می شد که تجربه موفقی نبود.

پورحاجت ادامه داد: اکنون در تولید مصالح ساختمانی کمبود وجود ندارد و بسیاری از کارخانه های تولیدی با ۵۰ درصد ظرفیت خود کار می کنند.

دبیرکل کانون انجمن انبوه سازان مسکن ایران تاکید کرد: بیش از ۲ ماه است موضوع استفاده از کارت های اعتباری برای خرید مصالح ساختمانی توسط انبوه سازان مسکن مطرح شده است اما ما تاکنون با بانک مسکن یا وزیر راه وشهرسازی درباره این طرح جلسه ای نداشته ایم.

***هزینه صدور کارت ها هزینه های تولید را بالا می برد**

پورحاجت احتمال داد بانک مسکن به عنوان یک بنگاه اقتصادی به طور رایگان این کارت ها را صادر نخواهد کرد.

این مقام صنفی گفت: بدون شک صدور این کارت ها برای انبوه سازان مسکن هزینه هایی دارد که باعث افزایش هزینه های تولید می شود و ایراد بزرگی برای صدور کارت های اعتباری خرید مصالح ساختمانی است.

دبیرکل کانون انجمن انبوه سازان مسکن ایران تاکید کرد: با توجه به شرایط اقتصادی و کسب و کار در حوزه ساخت و ساز، به نظر می رسد نظارت بر توزیع مصالح ساختمانی با کنترل قیمت ها یکی از موثرترین راه های مهار قیمت مسکن است.

به گفته وی، دولت وظیفه ذاتی دارد که نظارت های خود را در این بخش بیش از پیش تقویت کند.

مدیرعامل شرکت نفت فلات قاره:

امکان واگذاری ۷۰ درصد وظایف دولت در صنعت نفت وجود دارد

مدیرعامل شرکت نفت فلات قاره ایران گفت: بخش خصوصی می‌تواند ۶۰ تا ۷۰ درصد مسئولیت دولت را حوزه نفت در شرایط کنونی کشور عهده دار شود.

حمید بورد دیروز در سومین کنگره اکتشاف و تولید در مرکز همایش‌های صدا و سیما افزود: حدود یک دهه پیش هیچ شرکت بخش خصوصی در بخش حفاری فعال نبود اما امروز پنج شرکت حرفه ای در این زمینه فعالیت می کنند.

مدیرعامل شرکت نفت فلات قاره با بیان اینکه بخش خصوصی در شرایط فعلی کشور باید حضور پررنگی در اجرای پروژه‌های صنعت نفت داشته باشد، اضافه کرد: بخش خصوصی می‌تواند ۶۰ تا ۷۰ درصد مسئولیت دولت را در شرایط کنونی کشور عهده دار شود. بورد به ورود استارتاپ ها به صنعت نفت اشاره کرد و اظهار داشت: در این همایش ۱۵ استارتاپ فناورانه صنعت نفت معرفی می شوند.

مدیرعامل شرکت نفت فلات قاره درباره اجرای طرح های نگهداشت تولید گفت: با سرمایه‌گذاری ۶ میلیارد دلاری که برای پروژه‌های نگهداشت و تولید در نظر گرفته شده روح تازه‌ای در کالبد صنعت دمیده می‌شود.

وی اضافه کرد: چهار پروژه از بسته نگهداشت و تولید توسط شرکت نفت فلات قاره ایران اجرا می‌شود.

بورد ادامه داد: قرارداد ۲ طرح امضا شده و یک طرح نیز تا پایان امسال نهایی و اجرا می‌شود. وی با تاکید بر لزوم توجه به استفاده از توان بخش خصوصی خاطر نشان کرد: بخش دولتی صنعت نفت آماده همکاری با بخش خصوصی است.

***توسعه صنعت نفت با کمک استارتاپ‌ها**

رکن‌الدین جوادی مدیرعامل سابق شرکت ملی نفت نیز در این همایش گفت: امیدوارم مسیر پرشتاب توسعه صنعت نفت را فارغ از محدودیت‌های بین‌المللی ادامه دهیم که فعالیت‌های استارتاپی تضمین کننده این شتاب است.

وی افزود: اصلاح حکمرانی و توجه به بهش خصوصی فرصت‌های خوبی برای توسعه صنعت نفت فراهم می کند که باید بدان توجه داشت.

وزیر راه و شهرسازی:

افزایش وام مسکن در دستور کار نیست

وزیر راه و شهرسازی با بیان این که وظیفه ما تعادل بخشی به عرضه و تقاضی مسکن است، گفت: هیچ گاه اعلام نکردیم که برنامه‌ای برای افزایش وام مسکن داریم.

محمد اسلامی در بزرگداشت روز مهندس اظهار کرد: یکی از وظایف ما تعادل بخشی به عرضه و تقاضای مسکن بویژه برای اقشار کم درآمد و پایین جامعه است. بر این اساس جریان پایداری را دنبال می کنیم. ما باید جریانی را ایجاد کنیم که به خانه‌دار شدن مردم منتهی شود. ما زمین در اختیار فعالان بخش مسکن قرار می‌دهیم.

اسلامی پروسه خانه‌دار شدن دهک‌های بالای جامعه را کمتر از سه سال دانست و گفت: ما باید به دهک‌های پایین جامعه کمک کنیم تا بتوانند صاحب خانه مناسب شوند.

وزیر راه و شهرسازی در خصوص برنامه این وزارتخانه برای افزایش وام مسکن اظهار کرد: من هیچ گاه نگفتم که برنامه‌ای برای افزایش تسهیلات مسکن داریم.

وزیر راه و شهرسازی گفت: در حوزه نظام مهندسی، عدالت در توسعه کار در سراسر کشور و تنظیم تعرفه متناسب با شرایط هر منطقه به زودی پیگیری و تعرفه‌ها در هر استان جداگانه تنظیم می‌شود.

در این برنامه همچنین طاهری، رئیس سازمان نظام مهندسی ساختمان استان تهران با بیان این که ۵۰۰ هزار مهندس در سطح کشور حضور دارند، گفت: ۱۱۰ هزار مهندس در استان تهران داریم و سازمان نظام مهندسی خدمات طراحی و نظارت و به طور کلی کنترل ساختمان را بر عهده دارد ولی جای تعجب دارد که با این تعداد کثیر مهندسان هنوز بخش عمده‌ای از ساخت و سازهای شهری توسط مهندسان انجام نمی‌شود.

وی افزود: عدم استفاده از ظرفیت مهندسان موجبات هدر رفت سرمایه‌های ملی می‌شود. وی با بیان این که با روی کار آمدن هیأت مدیره دوره هشتم سازمان نظام مهندسی توجه ویژه‌ای به استفاده از مهندسان ذی‌صلاح شده است، تاکید کرد: امیدواریم با همکاری شورای شهر، شهرداری و سازمان نظام مهندسی شاهد افزایش کیفیت ساخت و سازها باشیم.

استیلی: اردوی ۱۱ اسفند خیلی برایمان مهم است

باشگاه‌ها بازیکن ندهند با محرومیت رو به رو می‌شوند

مدیر تیم فوتبال امید، گفت: اردوی آخرمان بسیار مهم است و ناچار هستیم از همه بازیکنان استفاده کنیم.

تیم فوتبال امید از تاریخ ۲ تا ۶ فروردین در مرحله اول انتخابی المپیک باید به مصاف ترکمنستان، عراق و یمن برود.

قرار است تیم فوتبال امید از تاریخ ۱۱ اسفند اردوی آماده‌سازی خود را آغاز کند که با توجه به هم‌زمانی این اردو با لیگ برتر این نگرانی وجود دارد که باشگاه‌ها اجازه حضور بازیکنان خود را ندهند.

حمید استیلی در گفت‌وگویی در مورد اردوی تیم امید و شرایط موجود صحبت‌های زیر را انجام داد:

گفته می‌شود در حال رایزنی برای برگزاری چند دیدار دوستانه هستید.

هنوز حریفان تدارکاتی ما مشخص نشده‌اند، اما مهدی تاج به کمیته بین‌الملل فدراسیون گوشزد کرده دو حریف تدارکاتی برای اردوی آخر ما پیدا کنند و رایزنی‌های لازم در این رابطه انجام شود. فدراسیون از طریق روابط بین‌الملل خود، خانم اسدی و همکارانشان در حال پیگیری این مسئله برای انتخاب دو حریف تدارکاتی است.

***اردوی اول تا ۵ اسفند لغو شد و حالا باید منتظر اردوی بعدی باشیم.**

ما با توجه به شرایط لیگ و صحبت‌هایی که انجام شد، اردوی اول تا پنجم اسفند را لغو کردیم تا با مسئولان و باشگاه‌ها تعامل کنیم. نمی‌خواستیم با این مشکل که از ۲۶ بازیکن ۱۰ نفر به اردو بیایند مواجه شویم، به همین خاطر کارمان را به اردوی ۱۱ اسفند موکول کردیم تا برنامه‌های تیم را با حضور تمامی نفرات دنبال کنیم.

***مثل اینکه در مورد حضور بازیکنان در تمرینات جلسه‌ای با رئیس فدراسیون و مسئولان مربوطه داشتید.**

بله، با هیأت رئیسه سازمان لیگ در حضور رئیس فدراسیون جلسه داشتیم و در مورد مشکلات تیم امید و برنامه‌هایی که تا به الان پشت سر گذاشتیم صحبت کردیم. در مورد برنامه‌های گذشته تیم امید گزارشی ارائه دادم. در آنجا در مورد شرایط تیم امید صحبت کردم و مهمترین مسئله‌ای که بیان شد، موضوع عدم حضور بازیکنان در آخرین اردوی تیم امید بود. با مسئولان کمیته انضباطی هم جلسه داشتیم تا در مورد اینکه چه اقداماتی برای حضور بازیکنان انجام دهیم صحبت کردیم. قرار بر این شد که همه با تیم امید همکاری کنند. ما اردویی ۲۰ روز قبل از مسابقات مرحله اول انتخابی درنظر گرفتیم چرا که نیاز به آماده‌سازی داریم. فقط حدود ۲۰ تا ۳۰ درصد بازیکنان ما در لیگ بازی می‌کنند و کار سختی برای آماده‌سازی بازیکنان از لحاظ بدنی و تاکتیکی داریم. قرار بر این شد که باشگاه‌ها با تیم امید همکاری کنند و اگر بازیکنی دراختیار ما قرار نگرفت، محرومیت در نظر گرفته شود.

***آیا قرار است قانون محرومیت بازیکنان اعمال شود؟**

بله این قانون از قبل وجود داشت و یک اردو هم علی شجاعی بازیکن نساجی نتوانست تیمش را همراهی کند. ما مجبور هستیم این اقدام را انجام دهیم، چرا که کار بسیار سختی در پیش داریم. از باشگاه‌ها می‌خواهیم با تیم امید تعامل داشته باشند، چرا که در اینجا بحث‌مان ملی است. ما کاری از دستمان برنمی‌آید و در این مدت تلاش کردیم تمامی اردوها را در فیفادی برگزار کنیم که باشگاه‌ها لطمه نخورند. اردوی آخرمان بسیار مهم است و ناچار هستیم از همه بازیکنان استفاده کنیم و حتی درخواست کردیم در صورت امکان، رقابت‌های لیگ را به تعویق بیندازند تا این اردو بدون مشکل برگزار شود که مهدی تاج هم این موضوع را اعلام کرده است.

***با توجه به اینکه لیگ قهرمانان آسیا در مرحله یک هشتم نهایی تا ۵ تیر ادامه دارد این امکان وجود دارد که لیگ هم دیرتر به پایان برسد.**

بله، ما این پیشنهاد را دادیم به این خاطر که در تابستان و سال آینده برنامه و فشردگی خاصی وجود ندارد و اگر یک هفته یا دو هفته لیگ دیرتر تمام شود مشکلی به وجود نمی‌آید.

***مثل اینکه مهدی تاج هم از برنامه تیم امید حمایت کرده و گفته در صورت نیاز لیگ را تعطیل کنند؟**

بله، تاج محکم پشت برنامه‌های تیم ایستاده است. مهمترین رویداد پیش رو، رقابت های انتخابی المپیک است و او همه جوره از ما حمایت کرده تا برنامه‌های زلاتکو کرانچار سرمربی تیم امید پیش برود.

***درخواست کردید دیدارهای تیم امید در ورزشگاه آزادی برگزار شود؟**

بله این درخواست را دادیم تا مسابقات ما به ورزشگاه آزادی منتقل شود. وضعیت زمین دستگردی مشخص نیست و بازیکنان ما روی زمین فوتبال را به خوبی بازی می‌کنند. از تاج درخواست کردیم با مسعود سلطانی‌فر صحبت کند تا تیم امید بتواند در سه دیدار مرحله اول انتخابی در این ورزشگاه به میدان برود. همچنین جلسه‌ای با رضا صالحی امیری رئیس کمیته المپیک داشتیم و درخواست کردیم به تیم امید کمک کنند تا بتوانیم اردوها و دیدارهای تدارکاتی خوبی پشت سر بگذاریم. بخشی از تیم امید مربوط به المپیک است و درخواست کردیم حمایت خوبی از ما داشته باشند.

***آیا در اردوی پیش رو، مربی بدنساز هم می‌آید؟**

بله، یک مربی بدنساز فوق‌العاده خوب که اهل کرواسی است انتخاب کردیم که با توجه به نیازهای تیم امید، او در اردوی بعدی حاضر می‌شود و امور مربوط به تمرینات را زیر نظر می‌گیرد.

***محل اردوی بعدی مشخص شده است؟**

بله، ما در آکادمی فوتبال اردویمان را برگزار می‌کنیم و زمین شماره یک در حال آماده‌سازی است تا بتوانیم تمریناتمان را آنجا انجام دهیم.

***چرا در زمین شماره ۲ آکادمی که شرایط خوبی دارد تمرین نمی‌کنید؟**

و پیمانکار روی زمین کار می‌کند و اعلام کرده نباید تا پایان اسفند به دلیل مراقبت‌های ویژه روی چمن آن تمرین کرد. به همین خاطر در این اردو نمی‌توانیم استفاده کنیم.

توقف سرخ‌ها برابر نفت

پرسپولیس «فوتبال» و دو امتیاز را از دست داد

تیم فوتبال پرسپولیس در هفته نوزدهم لیگ برتر مقابل تیم نفت مسجد سلیمان با نتیجه تساوی متوقف شد تا دو امتیاز حساس را در رقابت با تیم های بالانشین پدیده و سپاهان از دست بدهد.

به گزارش خبرنگار مهر، تیم فوتبال پرسپولیس روز شنبه در هفته نوزدهم لیگ برتر در مسجد سلیمان میهمان تیم نفت بود که این مسابقه در نهایت با نتیجه تساوی بدون گل به پایان رسید.

پرسپولیس این بازی را با ترکیب علیرضا بیرانوند، کمال کامیابی‌نیا، مهدی شیری، محمد نادری، شایان مصلح، احمد نورالهی، سیامک نعمتی، سروش رفیعی (۷۱ - مهدی شریفی)، مهدی ترابی (۶۵ - امین اسدی)، امید عالیشاه (۸۲ - بشار رسن) و علی علیپور آغاز کرد.

با مصدومیت شجاع خلیل‌زاده و سیدجلال حسینی دو مدافع مرکزی پرسپولیس، کمال کامیابی نیا در این پست در کنار محمد نادری قرار گرفت و بازی کرد.

به خاطر وضعیت نامناسب زمین ورزشگاه شهید بهنام محمدی مسجد سلیمان، بازی در نیمه اول کیفیت مطلوبی نداشت. بازیکنان دو تیم باوجود سرعت بالای مسابقه، اشتباهات زیادی در پاسکاری داشتند. همچنین برخورد فیزیکی بین بازیکنان دو تیم زیاد بود. بهترین موقعیت تیم نفت ضربه کاشته تیم نفت در دقیقه ۴ بود که به تیرک دروازه پرسپولیس برخورد کرد.

همچنین بازیکنان نفت در دقیقه ۱۶ می توانستند روی فرار هاشمی زاده پشت مدافعان پرسپولیس به گل برسند ولی مهدی شیری مدافع سرخپوشان در آخرین لحظه مانع شوتزنی بازیکن نفت شد.

کیفیت بازی در نیمه دوم تغییر چندانی نکرد. نفتی ها به دنبال استفاده از فضای پشت مدافعان پرسپولیس بودند و سرخپوشان هم به سرعت مهاجمان خود دل خوش کرده بودند.

یکی از موقعیت های خوبی نفت حرکت و نفوذ یوسف وکیا از زمین این تیم تا پشت محوطه جریمه پرسپولیس بود ولی شوت او از کنار دروازه حریف به بیرون رفت.

سرمربی پرسپولیس در این نیمه، مهدی شریفی را به جای سروش رفیعی و امین اسدی را به جای مهدی ترابی به زمین فرستاد تا نفس تازه ای به قدرت هجومی تیمش بدهد. در دقیقه ۸۴ هم بشار رسن به جای امید عالیشاه وارد زمین شد ولی این تعویض ها هم نتوانست راهگشای گلزنی پرسپولیس باشد.

در این نیمه بازیکنان نفت مسجد سلیمان در یک صحنه اعتقاد به خطای پنالتی داشتند و همین مسئله باعث شد تا بازی لحظاتی به تنش کشیده شود. علیرضا مرزبان سرمربی نفت هم به خاطر اعتراضاتش از حسین زرگر داور بازی تذکر جدی گرفت.

در نهایت مسابقه با همان نتیجه تساوی بدون گل به پایان رسید. پرسپولیس با یک امتیاز این مسابقه ۳۸ امتیازی شد و به خاطر تفاضل گل بهتر، جای خود را در رده دوم از پدیده پس گرفت. نفت مسجد سلیمان هم ۱۷ امتیازی شد و از رده سیزدهم جدول تکان نخورد.

سرمربی تیم ملی اسکی آلپاین بانوان:

ساوه‌شمشکی شاگردم را کتک زد!

سال قبل از المپیک ونکوور هم با اینکه سهمیه المپیک داشتم پایم شکست و شانسی برای المپیک نداشتم. من اهداف بزرگتری دارم که سال‌های بعد شاهد نتایج خواهید بود. قرار است تابستان ۶ هفته در کمپ سوئیس کار کنم. آینده خوبی دارم و تلاشم این است که با کادر فدراسیون آینده اسکی را بسازیم.

سرمربی تیم ملی اسکی آلپاین بانوان گفت: چون من زن هستم علیداد ساوه‌شمشکی در کارم دخالت می‌کند و حتی قبل از رقابت‌های قهرمانی جهان با ورزشکاران ارتباط تصویری برقرار کرده بود.

سمیرا زرگری ، درباره انتقاداتی که از وی در خصوص نتایج ملی‌پوشان ایران در مسابقات جهانی سوئد شده، اظهار داشت: طراحی و مسیر هر مسابقه با مسابقه دیگر فرق دارد، یکی از منتقدین علیداد ساوه‌شمشکی است همه ما می‌دانیم او چطور به المپیک رفت و همه دعواهای سال ۲۰۰۶ را به خاطر دارند.

زرگری خاطرنشان کرد: این منتقدین اول عملکرد خود را ارزیابی کنند. آنها از من انتقاد می‌کنند چون زنگ خطرم و قهرمان‌پروری می‌کنم چون می‌خواهم اسکی را از دست برخی خارج کنم، چون اعتقاد دارم اسکی برای همه کسانی است که در سراسر ایران استعداد دارند. ۴ نفر در رده سنی نوجوانان و نونهالان به تیم ملی راه یافته‌اند که من برای آنها وقت گذاشته‌ام. در حالی که همه دیدند یکی از شاگردانم را با باتوم کتک زد. مرا در محل زندگی‌ام تهدید می‌کنند و مدت‌ها با محافظ رفت و آمد می‌کردم.

*** قهرمان جهان با ۱۰ اسپانسر اوت کرد، کسی شکایتی نداشت**

وی افزود: ما آمده‌ایم آینده اسکی را بسازیم. گفته بودند نتایج بانوان تقصیر من است در صورتی که اگر به خط پایان هم می‌رسیدند باز هم در لیست دیسکالیفه بودند. قهرمان جهان با ۱۰ تا اسپانسر برای مدال رقابت و اوت کرد، کسی شکایتی نداشت. افراد بیسواد چنین انتقادی می‌کنند، علیداد حتی قبل از شروع مسابقات جهانی با ورزشکاران ارتباط تصویری برقرار کرده و می‌خواست آنها را راهنمایی کند، او در کار من دخالت می‌کند چون من یک زن هستم، مسابقات بین‌المللی را طراحی کرده‌ام و تجربه دارم. در زمینه بدنسازی نیز از تمامی اساتید کمیته ملی المپیک و آکادمی مشورت می‌گیرم. در صورتی که او عقیده دارد با دمپایی هم می‌توان بدنسازی کرد و اصلا بدنسازی برایش مهم نیست.

***گفته بودند زرگری طراحی نمی‌داند**

وی با انتقاد به علیداد ساوه‌شمشکی خاطرنشان کرد: او در یک دوره مربیگری شرکت کرده بود که باید اخراج می‌شد اما به خاطر اینکه آبرویش نرود این اتفاقات رخ نداد. من هزینه کرده‌ام تا تابستان به سوئیس بروم و به معلوماتم اضافه کنم. گفته بودند زرگری طراحی نمی‌داند اما من بازی‌های آسیایی را در مارپیچ کوچک طراحی کردم. طراح تمام مسابقات بین‌المللی را در مانش دوم در ایران من بودم چون یک زن از آنها جلو زده تمامی این صحبت‌ها را مطرح می‌کنند. در حال حاضر هم باقر کلهر باید چندین سال کار کند تا بتواند کارهایی را که علیداد انجام داده جبران کند. بعد از رفتن مربی بلغاری آقایان کاری انجام ندادند. افتخاری هم بدهکاری‌ها را داد و الان برنامه‌اش این است همه دست به دست هم دهیم تا همه چیز جبران شود.

***زندگی چند ورزشکار به خاطر علیداد نابود شد**

سرمربی تیم ملی اسکی آلپاین بانوان با اشاره به اینکه به کارنامه قهرمانی‌اش توهین شده تصریح کرد: من اولین بار است که صحبت می‌کنم چون به کارنامه قهرمانی من توهین کرده و گفته‌اند من قهرمان نبودم اما علیداد من و فروغ عباسی را به تمرین راه نمی‌داد حالا از فروغ عباسی حمایت می‌کند. زندگی چند ورزشکار به خاطر علیداد نابود شد. چون او با همه دعوا داشت و همه از او می‌ترسیدند اما من نمی‌ترسم و حرف‌هایم را می‌زنم. من اولین دختری هستم که در سال ۲۰۰۷ موفق شدم فیزپوینت اسلالوم (۱۱۶) را بگیرم و سهمیه المپیک کسب کنم. حالا اسکی بانوان پیشرفت کرده اگر دختران ایران اوت کردند این بسیار نرمال است چون بچه‌ها تجربه کمی دارند و به آنها استرس وارد می‌شود.

***بدون دلیل فنی مرا از مسابقات قهرمانی جهان حذف کردند**

زرگری با اشاره به اتفاقاتی که در زمان دوره قهرمانیش رخ داده یادآور شد: در سال ۲۰۰۹ بدون هیچ دلیل فنی مرا از قهرمانی دنیا والدیزر حذف کردند در صورتیکه در مارپیچ بزرگ دوم بودم.

شاهرخ بیانی:

استقلال باید برابر مدعیان به پیروزی برسد

کاپیتان و مربی اسبق تیم فوتبال استقلال تهران، گفت: آبی پوشان پایتخت برای موفقیت در لیگ برتر باید برابر مدعیان به پیروزی دست یابند.

«شاهرخ بیانی» اظهار داشت: استقلالی که در بازی با پارس جنوبی مشاهده کردیم با تیمی که برابر تراکتورسازی تبریز به میدان رفت، زمین تا آسمان تفاوت داشت.

وی افزود: استقلال برابر تراکتورسازی در طول ۹۰ دقیقه حتی یک موقعیت گل هم نداشت، اما این هفته فوتبال بسیار خوبی را مقابل پارس جنوبی به نمایش گذاشت و اگر درخشش «رحمان احمدی نبود» با گل های بیشتری به پیروزی دست می یافت.

پیشکسوت استقلال خاطرنشان ساخت: این درست که استقلال پارس جنوبی را شکست داد، اما تیمی که می خواهد در لیگ برتر به موفقیت برسد باید کمتر فراز و نشیب داشته و یک روند قابل قبول را در تمام مسابقاتش به اجرا بگذارد. بیانی تصریح کرد: مهم ترین موضوعی که استقلالی ها باید در نظر داشته باشند، پیروزی برابر تیم های مدعی و رقیبان اصلی در لیگ برتر است. مساله ای که باعث می شود آن ها در کورس قهرمانی قرار داشته باشند، غلبه بر چنین تیم هایی است. مربی اسبق استقلال در پاسخ به این پرسش که آیا آبی پوشان تهرانی شانس قهرمانی در لیگ برتر را دارند؟ گفت: باید قبول کنیم قهرمانی در لیگ برتر این فصل برای استقلال کار بسیار سختی است، اما در فوتبال چیزی قابل پیش بینی نیست. وی افزود: بازی با ذوب آهن از اهمیت خاصی برای استقلال برخوردار است و پیروزی در این مسابقه باعث خواهد آن ها با روحیه و انگیزه بیشتری مسابقات آینده را پشت سر بگذارند. استقلال در این بازی خانگی نباید به چیزی غیر از برد فکر کند.

علی دایی:

تیم سایپا در چهار روز گذشته تمرین نکرده است

سرمربی تیم فوتبال سایپا گفت: چهار روز است که تمرین نداریم و به همین خاطر نمی‌توانم در مورد تیمم حرفی بزنم.

علی دایی در نشست خبری پیش از دیدار برابر تراکتورسازی تبریز با بیان این مطلب افزود: نمی توانم در مورد شرایط تیمم مطلبی بگویم چون چهار روز است تمرین نداریم. امروز هم به خاطر شرایطی که برای بازیکنانم به وجود آمده، تمرین نکردیم و نمی توانم بگویم که در چه شرایطی هستیم.

وی با بیان اینکه تراکتورسازی تیم پرطرفدار و ریشه داری است، تصریح کرد: من تراکتورسازی را دوست دارم. این تیم طرفداران زیادی دارد و هزینه زیادی کرده است. تراکتورسازی برای آسیایی شدن می جنگد. الان هم بهترین موقعیت را برای صعود به بالای جدول دارد.

سرمربی تیم فوتبال سایپا گفت: با وجود اینکه تمرین نکردیم، اما هر کاری از دست تیم من بر بیاید، انجام خواهیم داد.

وی سپس با اشاره به جدال آسیایی تیمش برابر الریان قطر اضافه کرد: اول از همه باید از بازیکنانم تشکر کنم که با دست خالی، عالی بازی کردند. از همه بازیکنان سایپا راضی هستم.

آقای گل فوتبال جهان با بیان اینکه بازیکنان سایپا هرآنچه در توان داشتند، انجام دادند، تصریح کرد: در دیدار برابر الریان، توپ ما به تیر خورد و حریف پس از آن گل سوم را زد و این طبیعت فوتبال است.

بهزاد داداش زاده :

پرسپولیس در نیم فصل دوم متزلزل است

پیشکسوت سرخ پوشان گفت: پرسپولیس در نیم فصل دوم هنوز به هماهنگی لازم نرسیده و در بازیهای اخیر قدری متزلزل بوده است.

بهزاد داداش زاده در خصوص آخرین وضعیت پرسپولیس اظهار داشت: سرخ پوشان در نیم فصل دوم نسبت به نیم فصل اول تغییرات زیادی داشته‌اند و این تیم را قدری در بازیهای اخیر متزلزل می بینم.

وی بیان داشت: شرایط پرسپولیس قبل از نیم فصل دوم به گونه‌ای بود که به دلیل محرومیتها و محدودیتها بازیکنان کمی در اختیار داشت و این بازیکنان بیش از یکسال بود که کنار هم بازی می کردند و به یک هماهنگی بسیار بالایی رسیده بودند. اضافه شدن بازیکن جدید باعث شد این هماهنگی تا حدود زیادی از بین برود.

داداش زاده گفت: البته زمان می برد که این هماهنگی بار دیگر در تیم ایجاد شود و این هنر برانکو است که هر چه سریعتر بازیکنان جدید را با بازیکنان قدیم هماهنگ کند.

وی تاکید کرد: ما پیشکسوتان مثل هیات مدیره و مثل هواداران از برانکو و تصمیماتش حمایت می کنیم چون به او اعتماد داریم.

هافبک سابق سرخ پوشان بیان داشت: امیدواریم برانکو هر چه زودتر این هماهنگی را ایجاد کند که شاهد اتفاقات بازی با فولاد و پدیده نباشیم. خوشبختانه پدیده را در جام حذفی با هر زحمتی بود بردیم اما اگر با این شرایط به مصاف سپاهان برویم به مشکل بر خواهیم خورد. چون سپاهان دیگر پدیده نیست که از اشتباهات و ناهماهنگی تیم پرسپولیس استفاده نکند.

آخرین گام در راه جام جهانی

نبرد سخت بسکتبال ایران با استرالیا

هنوز حضور تیم ملی بسکتبال ایران در جام جهانی ۲۰۱۹ قطعی نشده است اما با پیروزی بر استرالیا می تواند به این مهم برسد. البته برد برابر استرالیا هم کار آسانی نیست.

، تقابل نزدیک لبنان برابر نیوزلند و شکست نزدیک این تیم در خانه برابر نماینده اقیانوسیه نشان داد که می توان برابر تیم های بسکتبال این قاره عملکرد خوبی داشت. حالا فردا یکشنبه تیم ملی ایران در دومین دیدارش از پنجره ششم جام جهانی بسکتبال میزبان استرالیایی است که با ترکیبی کاملا متفاوت نسبت به دیدارهای قبلی وارد زمین می شود.

تیم ملی ایران با برد برابر این حریف می تواند با خیالی آسوده صعودش به جام جهانی بسکتبال را جشن بگیرد اما استرالیایی ها با برد قاطعی که برابر قزاقستان داشتند نشان دادند که تیمی گردن کلفت دارند و شکست دادنشان کار آسانی نخواهد بود.

با این وجود بسکتبال ایران هم اکنون درگیر اما و اگر است که بعد از باخت خانگی برابر ژاپن ایجاد شد. شاگردان مهران شاهین طبع در حالی که می توانستند این حریف را شکست دهند و سهمیه جهانی خود را قطعی کنند تن به شکست دادند و حالا باید آماده دیداری سنگین تر شوند. البته اما و اگرهای بسکتبال در کنار اینکه به خود تیم ملی ارتباط دارد به نتایج دیگر دیدارها نیز مرتبط است. اگر ژاپن بتواند برابر قطر به برتری برسد به عنوان تیم دوم گروه جهانی می شود و ایران در صورت شکست برابر استرالیا و حتی پیروزی فیلیپین برابر قزاقستان ایران به لطف برد در دو دیدار روبه رو برابر فیلیپین تیم سوم خواهد شد و به جام جهانی می رود. مگر اینکه دوباره اتفاق های دیگری بیفتد. دیدار تیم ملی بسکتبال ایران ساعت ۱۸ امروز یکشنبه در سالن آزادی برگزار می شود و ورود برای بسکتبال دوستان و خانواده ها آزاد است. مهران شاهین طبع هنوز ترکیب ۱۲ نفره خود برای این دیدار را اعلام نکرده اما گفته با توجه به خداحافظی آرن داوودی احتمال چند تغییر در ترکیب تیمش وجود خواهد داشت.

باید برای هر ثانیه از بازی برنامه داشته باشیم

خرمگاه: بازی با استقلال می تواند قشنگ باشد

مربی ذوب آهن اصفهان گفت: ما در خانه حریف بازی می کنیم و بازی با استقلال می تواند قشنگ باشد. به گزارش ایسنا، تیم‌های استقلال و ذوب‌آهن روز یکشنبه در چارچوب هفته هفدهم لیگ برتر به مصاف هم می‌روند. علیرضا منصوریان، سرمربی ذوب‌آهن در نشست خبری پیش از این دیدار حضور پیدا نکرد و به جای او، محمد خرمگاه، دستیارش به نشست خبری آمد. خرمگاه در این نشست اظهار کرد: ما قرار است در خانه حریف بازی کنیم و این بازی می‌تواند یک بازی قشنگ باشد. استقلال عملکرد خوبی داشته و در فاز هجومی عملکرد خوبی داشته است. تیمی که هم در خط حمله و هم در خط دفاع عملکرد خوبی داشته باشد، تیم خطرناکی می‌تواند باشد. او درباره برنامه‌ریزی فشرده سازمان لیگ گفت: ما نسبت به تیم‌های دیگر دو بازی اضافه انجام دادیم و بیش‌تر بازی‌های‌مان در فاصله سه روز و چهار روز است. با توجه به شرایطی که داریم، ممکن است به ما آسیب وارد شود. امیدوارم برای نمایندگان ایران در لیگ قهرمانان آسیا تمهیدات ویژه‌ای در نظر گرفته شود. مطمئناً روزهای سختی در پیش داریم و باید نگاه ویژه‌ای به ما به عنوان یکی از نمایندگان ایران در لیگ قهرمانان آسیا شود. ما در جلساتی که با آقای منصوریان داشتیم، کارهایی که برای موفقیت باید انجام می‌دادیم را انجام دادیم ولی در برخی مسائل، دست ما بالا است. مربی ذوب‌آهن در پاسخ به این سوال که آیا این تیم نمایش متفاوتی نسبت به نیم فصل نخست خواهد داشت؟ بیان کرد: در بازی‌های آسیایی نشان دادیم که چه کیفیتی داریم و قطعاً بهتر عمل می‌کنیم. خرمگاه درباره دلیل غیبت منصوریان در نشست خبری توضیح داد: من هم دستیار آقای منصوریان هستم. او صلاح دید که من به نشست خبری بیایم. ما در این بازی باید برای هر ثانیه از بازی برنامه داشته باشیم. او در پاسخ به این سوال که چه حسی درباره تقابل با استقلال دارد، گفت: این هم یک بازی است مانند باقی بازی‌ها و اجازه دهید راجع بهحس‌های‌مان صحبت نکنیم. امیدوارم تماشاگران یک بازی زیبا ببینند.

اخبار

نامه نهادهای نظارتی به مهدی تاج؛

ادامه حضور بازنشسته‌ها جرم است

نامه‌ای که از سوی نهادهای نظارتی به فدراسیون فوتبال ارسال شده به رئیس این فدراسیون تاکید کرده ادامه فعالیت افراد بازنشسته در این رشته جرم است و با افراد متخلف برخورد خواهد شد.

اعلام قانون منع بکارگیری بازنشسته ها بخشی از بدنه ورزش را هم شامل شد که در بین ۱۳ فدراسیونی که درگیر این ماجرا شدند، فدراسیون فوتبال شرایط متفاوتی پیدا کرد و با وجود تاکیدی که از سوی نهادهای نظارتی شده بود اما هنوز پرونده این فدراسیون باز است.

مهدی تاج، علی کفاشیان، محمدرضا ساکت، حیدر بهاروند، محمود اسلامیان، فریدون اصفهانیان و کاظم طالقانی بازنشسته های دانه درشت فدراسیون فوتبال بودند که باید مسئولیت‌شان را ترک می کردند اما با وجود تاکیدی که از سوی نهادهای نظارتی می شد آنها حاضر به تبعیت از این قانون نشدند.

در پیش بودن رقابتهای جام ملت های آسیا مسئولان وزارت ورزش و کمیته ملی المپیک را برآن داشت تا با اتخاذ تصمیمی منطقی، فضای فوتبال را برای دیدارهای تیم ملی آرام نگه دارند و پس از آن به طور جدی موضوع را پیگیری کنند.

البته توافق هایی که در جلسات پرتعداد مهدی تاج با مسعود سلطانی فر و سیدرضا صالحی امیری صورت گرفته بود، مقرر شد سایر اعضای بازنشسته هیات رئیسه مسئولیت شان را ترک کنند اما رئیس فدراسیون به استناد ماده ۶۰ قانون خدمات کشور و استفاده از کارت جانبازی به فعالیتش ادامه دهد.

در این میان محمدرضا ساکت به عنوان دبیرکل فدراسیون فوتبال از مسئولیتش استعفا کرد اما در طول برگزاری جام ملت های آسیا کنار تیم ملی بود و عملا به فعالیتش ادامه داد. اما سایر اعضای بازنشسته همچنان به فعالیت شان ادامه دادند.

سناریوهایی که از سوی مسئولان فوتبال در تقابل با وزارت ورزش نوشته می شد حتی مجمع این فدراسیون که قرار بود ۱۹ دی برگزار شود را هم شب قبل لغو کرد تا مشخص شود بازنشسته ها در اندیشه تقابل با تصمیمی هستند که فراتر از وزارت ورزش گرفته شده بود.

با این حال پس از جام ملت های آسیا که با ناکامی تیم ملی در رسیدن به فینال همراه بود، ماجرای بازنشسته های فدراسیون فوتبال وارد مرحله جدیدی شد. مهدی تاج که به طور موقت ماندنی شده بود مجوز کتبی برای ماندن را دریافت کرد و می تواند به کارش ادامه دهد. اما سایر اعضای بازنشسته هنوز هستند!

پس از جام ملت های آسیا و مقاومت بازنشسته ها در ترک مسئولیت شان، از سوی نهادهای نظارتی نامه ای به فدراسیون ارسال و طی آن تاکید شده است که فعالیت بازنشسته ها در این فدراسیون جرم است و با افراد متخلف برخورد خواهد شد.

در این نامه تاکید شده است که فعالیت افراد بازنشسته در فدراسیون از روز ۱۶ آذر جرم محسوب می شود و آنها حق هیچگونه کار قانونی و امضا قرارداد یا سندی را ندارند.

به نظر می رسد در مجمع روز ۱۹ اسفند تکلیف اعضای بازنشسته هیات رئیسه فدراسیون فوتبال مشخص خواهد شد و آنها چاره ای جز ترک مسئولیت ندارند مگر اینکه بخواهند مقابل قانون بایستند!

مدیرعامل باشگاه ذوب آهن:

برنامه سازمان لیگ مثل شمشیر ما را ذبح می کند

مدیرعامل باشگاه ذوب آهن اصفهان با انتقاد از سازمان لیگ و فشردگی مسابقات این تیم در آسیا و لیگ برتر گفت: این برنامه مثل شمشیری است که ما را ذبح می کند و باید از الان خودمان را حذف شده بدانیم.

سعید آذری با انتقاد از برنامه ریزی سازمان لیگ و فشردگی مسابقات ذوب آهن در لیگ برتر و در لیگ قهرمانان آسیا گفت: متاسفانه سازمان لیگ شمشیر دستش گرفته و به جان نمایندگان ایران در آسیا افتاده است. برنامه آنها مثل شمشیری است که ما را ذبح می کند. هیچکس نمی تواند مثل خودمان تیم های ایرانی را از آسیا حذف کند.

وی افزود: اینطور که نمی شود. ما باید هر سه، چهار روز در لیگ برتر و در آسیا بازی کنیم. با این برنامه ریزی باید از همین حالا خودمان را در مرحله گروهی حذف شده بدانیم.

مدیرعامل باشگاه ذوب آهن تصریح کرد: جالبتر این است که آقایان در سازمان لیگ با این ذهنیت برنامه ریزی کرده اند که ذوب آهن در مرحله پلی آف به الغرافه می بازد و حذف می شود. حتی یک درصد هم این شانس را برایمان قائل نشدند که با غلبه بر الغرافه به مرحله گروهی برسیم.

آذری درباره اینکه با توجه به فشردگی مسابقات لیگ راهکار حل این مشکل چیست؟ با انتقاد ضمنی از کارلوس کی روش سرمربی سابق تیم ملی گفت: کسانی که لیگ را دو ماه تعطیل کردند و رفتند باید دنبال چاره و راهکار باشند نه ما! آن موقع که گلویمان را پاره می کردیم لیگ را تعطیل نکنید برای این روزها بود. ما ایمان داشتیم از مرحله پلی آف لیگ قهرمانان بالا می آییم ولی برنامه ای که ریخته اند چیز دیگری می گوید.

وی ادامه داد: ساختار فوتبال در کشورهایی مثل قطر و امارات به تیم هایشان کمک می کند تا در آسیا اول باشند اما سازمان فوتبال ما «پدر همه را درآورده است». این چه نوع مدیریتی است؟

مدیرعامل باشگاه ذوب آهن خاطرنشان کرد: با این تفاسیر یا مجبوریم لیگ را فدای آسیا کنیم و یا آسیا را فدای لیگ برتر. شاید هم مجبور شویم در لیگ برتر با تیم امیدمان بازی کنیم. آن موقع چه کسی باید پاسخگوی هواداران ذوب آهن و مردم اصفهان باشد؟ آقایان انتظار دارند با این برنامه ریزی سال آینده AFC به جای سه سهمیه، هفت سهمیه به ایران بدهد!

وینفرد شفر:

رویارویی با منصوریان حساس نیست

سرمربی تیم فوتبال استقلال تهران گفت: رویارویی با منصوریان در دیدار مقابل ذوب آهن برای من اهمیتی ندارد زیرا نقل و انتقال مربیان در فوتبال کاملا طبیعی است.

«وینفرد شفر» در نشست مطبوعاتی پیش از بازی استقلال و ذوب آهن اصفهان گفت: دو بازی قبلی ذوب آهن در مرحله پلی آف لیگ قهرمانان آسیا را به طور کامل تماشا کردم و به خوبی از این تیم شناخت دارم و باید به این تیم تبریک بگویم که به مرحله گروهی لیگ قهرمانان آسیا صعود کرد.

وی افزود: ذوب آهن تیمی محکم و سرعتی است و اگر استقلال می خواهد فردا به پیروزی برسد و سه امتیاز کامل را به دست آورد باید با آمادگی کامل به زمین برود.

سرمربی استقلال درباره فشردگی مسابقات لیگ برتر گفت: این موضوع یکی از بزرگ ترین مشکلات ماست و واقعا نمی دانم چرا مسابقات باید این قدر فشرده برگزار شود. اگر سازمان لیگ، فوتبال ایران را دوست دارد باید شرایط بهتری را برای حضور تیم های ایرانی در لیگ قهرمانان آسیا در نظر بگیرد.

شفر درباره رویارویی با سرمربی سابق استقلال در دیدار فردا، خاطر نشان ساخت: برای من این مساله اهمیتی ندارد. منصوریان قبل از من سرمربی استقلال بوده و این در فوتبال طبیعی است.

وی در پاسخ به این پرسش که یکی از مسولان سازمان لیگ اعلام کرده برای برنامه مسابقات با شفر و سایر سرمربیان باشگاه ها هماهنگی های لازم را انجام داده است گفت: شاید من را نمی شناسند که این حرف را زده اند. چنین برنامه ای را ندیده ام و از آن اطلاعی ندارم. شفر در خصوص احتمال عدم حضور تیم ملی فوتبال ایران در تورنمنت چین گفت: اگر این اتفاق افتاده باشد خیلی خوشحال می شوم زیرا می توانم تمام بازیکنان خود را در اختیار داشته باشم. حضور بازیکنان در تیم ملی افتخار بزرگی است اما در شرایط فعلی به حمایت فدراسیون از باشگاه ها نیاز جدی داریم.

درخواست سرمربی آمیان از قدوس:

خودت را با لیگ فرانسه منطبق کن

سرمربی آمیان فرانسه از هافبک ایرانی خود درخواست کرد که خودش را با شرایط لیگ فرانسه منطبق کند.

کریستوف پلیسیه، سرمربی آمیان از سامان قدوس، هافبک ملی پوش ایرانی خود درخواست کرد تا خودش را با شرایط لیگ فرانسه منطبق کند.

پلیسیه در مصاحبه خود عنوان کرد: قدوس در حین برگزاری مسابقات جام جهانی ۲۰۱۸ روسیه به ما ملحق شد و بعد از جام جهانی نیز برای حضور در مسابقات جام ملت های آسیا ۲۰۱۹ رفت. او فرصت کافی برای منطبق کردن خودش با تیم را نداشت. وی افزود: سامان باید در شرایط کنونی از نظر ذهنی و روانی روی خودش کار کند تا با توجه به نیازهای ما در لیگ خودش را با شرایط لیگ فرانسه منطبق کند.

پیشنهاد وسوسه انگیز اماراتی‌ها به رونالدو!

یک باشگاه اماراتی

اینفوگرافی: محسن عبداللهی

بسیاری از آقایان برخلاف خانم‌ها، تمایل چندانی به همراه داشتن غذای خانگی در محیط کار خود ندارند و ترجیح می‌دهند همراه با همکارانشان هر روز از یک رستوران غذا سفارش دهند. غذاهای رستورانی نسبت به غذاهای خانگی چربی و نمک بالاتری دارند که علاوه بر ایجاد احتمال افزایش وزن، احتمال ابتلا به فشار و چربی خون را هم بالا می‌برند
یکی از مواردی که معمولاً آقایان نسبت به آن بی‌توجه هستند، رعایت رژیم غذایی سالم و مناسب است. بیشتر آقایان به دلیل کمبود وقت یا استرس‌های کاری اقدام به حذف وعده‌های غذایی یا بدخوری‌هایی می‌کنند که می‌تواند در طولانی مدت باعث ایجاد چاقی، مشکلات گوارشی و اختلال عملکرد مغز در آن‌ها شود. از این رو، در این مطلب به بررسی ۵ خطای رایج تغذیه‌ای آقایان و چاره برای آن‌ها می‌پردازیم.

پنج خطای مردانه

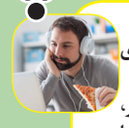

خطای اول: خوردن بدون فکر

متأسفانه خوردن بدون فکر و برنامه جزو رایج‌ترین خطاهای تغذیه‌ای میان مردان است.

آمارها نشان می‌دهد حدود ۴۵ درصد از آقایان در محیط کار، محیط‌های خانوادگی یا جمع‌های دوستانه، هرچه را که به آن‌ها تعارف کنند، می‌خورند؛ یعنی تقریباً نیمی از مردان دست رد به سینه هیچ تعارف خوراکی نمی‌زنند و هنگام پذیرش تعارف‌های غذایی اصلاً به کالری یا سلامت آن ماده غذایی فکر نمی‌کنند، در نتیجه، احتمال ابتلا به افزایش وزن، ریزه‌خواری و کاهش دریافت مواد مغذی در آن‌ها افزایش پیدا می‌کند.

چاره چیست؟

سعی کنید قدرت «نه» گفتن در برابر تعارف‌های غذایی را در خودتان پرورش دهید یا اگر نمی‌توانید به سادگی در برابر تعارف‌های غذایی «نه» بگویید، یک تکه بسیار کوچک از ماده غذایی‌ای که به شما تعارف شده را بردارید و به طرف مقابل بگویید همین چند لحظه پیش ناهار، شام، صبحانه یا میان‌وعده خورده‌اید و دیگر نمی‌توانید مقدار اضافه‌تری بخورید.

اگر خیلی با طرف مقابلتان تعارف دارید، می‌توانید مشکلات گوارشی را برای رد کردن تعارف او بهانه کنید.

خطای دوم: غذا خوردن در نیمه‌شب

یکی دیگر از عادت‌های تغذیه‌ای نادرست مردانه، بیدار شدن در نیمه‌های شب برای ناخنک زدن به غذاهای داخل یخچال است. این عادت از آنجا نشأت می‌گیرد که برخی آقایان به دلیل ریزه‌خواری‌های بین روز یا خستگی ناشی از کار، وعده شام را جدی نمی‌گیرند، در نتیجه نیمه‌های شب به دلیل گرسنگی یا ولع غذا خوردن از خواب بیدار می‌شوند. این عادت غلط می‌تواند به سادگی باعث افزایش وزن، چاقی شکمی و قرار گرفتن در معرض بیماری‌های قلبی شود زیرا معمولاً وقتی که شما بعد از نیمه‌شب غذا می‌خورید، بلافاصله به خواب می‌روید و فرصت کافی برای هضم و جذب غذا وجود ندارد. ضمن اینکه معمولاً کسی پس از غذا خوردن نیمه‌شب مسواک نمی‌زند و همین مسئله احتمال بو گرفتن دهان و پوسیدگی دندان‌ها را در آقایان چند برابر می‌کند.

چاره چیست؟

سعی کنید بعد از رسیدن به منزل، چرت کوتاه ۱۵ دقیقه‌ای بزنید تا برای خوردن شام کاملاً سرحال باشید و غذایتان را به‌موقع یا به اندازه کافی مصرف کنید. برای پیشگیری از ولع خوردن در نیمه‌شب می‌توانید خوردن یک سیب یا یک لیوان شیر و خرما را به حدود یک ساعت قبل از خواب موکول کنید.

خطای سوم: حذف صبحانه

یکی دیگر از خطاهای تغذیه‌ای رایج میان آقایان، حذف وعده صبحانه است. بیشترین بهانه‌ای که مردان برای حذف این وعده غذایی مهم می‌گیرند، دیر رسیدن به محل کار، رساندن بچه‌ها به مدرسه یا نداشتن وقت کافی برای آماده شدن صبحگاهی است. این در حالی است که حذف صبحانه باعث کاهش متابولیسم، کمک به افزایش وزن، کاهش سطح انرژی، کاهش سطح هوشیاری و کاهش عملکرد مغزی می‌شود. از این‌رو، مردان در مواجهه با چنین مشکلاتی به مصرف اسنک‌های چرب و شیرین مانند انواع شیرینی‌ها، کیک‌ها، کلوچه‌ها یا نوشیدنی‌های شیرین مانند قهوه فوری رو می‌آورند. همین مسئله می‌تواند به مرور زمان علاوه بر افزایش وزن، احتمال ابتلا به دیابت نوع ۲، بیماری‌های قلبی و افزایش چربی یا فشار خون را در آن‌ها به دنبال داشته باشد.

چاره چیست؟

حتی اگر گمان می‌کنید صبح‌ها وقت کافی برای صبحانه خوردن ندارید، سعی کنید از شب قبل یکی- دو لقمه کوچک نان و پنیر، نان و عسل یا نان و مربا آماده کنید و صبح روز بعد این لقمه‌های آماده را به عنوان صبحانه و به جای اسنک‌ها بخورید. اگر وقت این کار را هم نداشتید، به شما پیشنهاد می‌کنیم خوردن یک سیب یا یک مشت بسته کشمش همراه با مقداری از مغزهای خام را جایگزین اسنک‌ها کنید. یک لیوان شیر و دو خرما هم می‌تواند به عنوان صبحانه گزینه خوبی باشد.

خطای چهارم: غذا خوردن سریع

از جمله خطاهای رایج تغذیه‌ای که بر اساس تحقیقات، رابطه بسیار مستقیمی با چاقی شکمی در مردان دارد، غذا خوردن سریع است. غذا خوردن سریع یعنی اینکه شما یک وعده غذایی را در کمتر از ۱۰ دقیقه تمام کنید. غذا خوردن مناسب باید حداقل ۲۰ دقیقه یا بیشتر طول بکشد و عمل جویدن و بلعیدن به آرامی انجام بگیرد تا پیام سیری در زمان مناسب به مغز برسد. از طرف دیگر، زمانی که شما بیش از اندازه سریع غذا می‌خورید، سیستم گوارشی‌تان برای هضم غذا دچار مشکل می‌شود و عوارضی مانند پُری سر دل، ریفلاکس یا دل‌درد سراغتان می‌آید. مردان معمولاً در محل کار یا پشت فرمان و تنها به بهانه کمبود وقت، سریع غذا می‌خورند و سلامتشان را شدیداً با چالش مواجه می‌کنند.

چاره چیست؟

باور کنید هر چقدر هم کار داشته باشید، هیچ‌چیز مهم‌تر از سلامتتان نیست بنابراین حداقل ۱۵ تا ۲۰ دقیقه بدون اینکه با کسی صحبت کنید، به خوردن وعده‌های غذایی اصلی مشغول شوید. اگر این وقت را در طول روز در اختیار ندارید، بهتر است حجم وعده‌های غذایی را کم و تعداد وعده‌ها را بیشتر کنید تا در هر وعده ۵ تا ۱۰ دقیقه‌ای بتوانید به آرامی غذای خود را بجوید و دچار اضافه وزن و مشکلات گوارشی نشوید.

خطای پنجم: خوردن غذاهای رستورانی

بسیاری از آقایان برخلاف خانم‌ها، تمایل چندانی به همراه داشتن غذای خانگی در محیط کار خود ندارند و ترجیح می‌دهند همراه با همکارانشان هر روز از یک رستوران غذا سفارش دهند. غذاهای رستورانی نسبت به غذاهای خانگی چربی و نمک بالاتری دارند که علاوه بر ایجاد احتمال افزایش وزن، احتمال ابتلا به فشار و چربی خون را هم بالا می‌برند، در نتیجه احتمال بروز بیماری‌های قلبی در آقایان بیشتر می‌شود.

چاره چیست؟

سعی کنید حتماً برای ناهار در محل کار، غذای خانگی همراهتان داشته باشید. اگر هم گاهی هوس کردید همراه همکارانتان غذای بیرون سفارش دهید، تا حد امکان کم‌چرب‌ترین انواع غذاها که غذاهای گریل شده هستند را انتخاب کنید و حتماً همراه با غذای اصلی، یک ظرف سالاد، سبزیجات یا ماست هم سفارش دهید. سفارش دادن نوشابه‌های گازدار به هیچ‌عنوان توصیه نمی‌شود.

علمی ـ فناوری

«یوز» ایرانی به مرحله تولید پایلوت رسید

موتور سیکلت چهار چرخ تمام برقی توسط یک شرکت دانش بنیان به مرحله تولید پایلوت رسید.

به گزارش خبرگزاری مهر به نقل از معاونت علمی و فناوری ریاست جمهوری، حسین زیارتی مدیر عامل شرکت دانش بنیان تولید کننده موتور سیکلت های برقی درباره طراحی این موتورسیکلت گفت: طراحی موتور سیکلت چهارچرخ برقی «یوز» از سال ۹۴ شروع شده و با تکیه بر دانش فنی متخصصان داخلی در حال حاضر به فاز تولید پایلوت رسیده است.

وی به حمایت های معاونت علمی و فناوری ریاست جمهوری به عنوان راهگشای تولید این محصول دانش بنیان اشاره کرد و گفت : با توجه به اینکه محصول موتور سیکلت چهارچرخ در آیین نامه راهنمایی و رانندگی تعریف نشده بود امکان پلاک گذاری برای این محصول وجود نداشت اما با حمایت های معاونت علمی و فناوری ریاست جمهوری و مذاکرات این نهاد با نهادهای مرتبط مشکل اخذ استانداردها و پلاک گذاری مرتفع شد.

تولید ۱۰۰ یوز ایرانی تا نیمه سال آینده

زیارتی با اشاره به این موضوع که ۱۰۰ دستگاه از این موتور سیکلت در فاز پایلوت درحال تولید است خاطر نشان کرد: در حال حاضر ما تولید آزمایشی موتور سیکلت چهارچرخ برقی را در برنامه داریم که تا نیمه اول سال آینده انجام و تا پایان سال ۹۸ مراحل ارزیابی نهایی و تعیین قیمت تمام شده اجرایی می شود.

مدیرعامل این شرکت دانش بنیان درباره مزیت های موتور چهارچرخ برقی اظهار کرد : کم حجم بودن و ابعاد کوچک این موتور، کاهش آلودگی در کلانشهرها، تسهیل در رانندگی، کاهش خطر رانندگی و پایداری این موتورسیکلت برقی از جمله مزایای این موتورسیکلت های تمام برقی است که در صورت تولید به مصرف کنندگان آن بسیار کمک می کند.

پرده ای که هوا را تصفیه می کند

یک تولید کننده لوازم خانگی پرده ای ابداع کرده که هوای داخل خانه را تصفیه می کند.

به گزارش خبرگزاری مهر به نقل از نیواطلس، شرکت ایکیا به تازگی پرده ای ابداع کرده که می تواند هوای داخل خانه را تصفیه کند. این پرده برای تصفیه هوا از فرایندی کمک می گیرد که شبیه فتوسنتز در گیاهان است.

این محصول که Gunrid نام دارد از مواد معمولی تولید شده که با لایه ای از فوتوکاتالیست معدنی پوشیده شده اند. البته این شرکت هنوز ترکیبات دقیق این پوشش را اعلام نکرده است. اما تخمین زده می شود ماده معدنی موجود در این پوشش دی اکسید تیتانیوم باشد که قبلا در پارچه های تصفیه کننده هوا به کار می رفت.

به هر حال هنگامیکه این ماده در برابر منبع نور داخلی یا خارجی قرار می گیرد، مواد آلاینده موجود در هوای محیط را می کاهد. در حال حاضر هیچ اطلاعاتی درباره میزان تاثیرگذاری این پوشش وجود ندارد. البته به گفته محققان این فرایند شبیه فتوسنتز گیاهان در طبیعت است. این محصول سال آتی در فروشگاه ها عرضه می شود.

کفش های هوشمند کاربران را به دردسر انداخت

نایک با عدم کنترل دقیق اپلیکیشن اندرویدی کفش هوشمند خود باعث شده تا این کفش های هوشمند برای برخی خریداران به درستی قابل استفاده نباشند.

برنامه یادشده Adapt نام دارد و اگر چه نسخه iOS آن به درستی عمل می کند، اما نسخه اندرویدی آن مشکلات عدیده ای دارد و لذا علاقمندان نمی توانند به درستی از قابلیت های کفش مذکور بهره بگیرند.

مهم ترین قابلیت کفش هوشمند عدم دخالت فرد برای بستن بند و سفت کردن آن به دور پاست و این کفش ها بعد از پوشیده شدن خود به طور خودکار با کنترل وضعیت پا به دور آن سفت می شوند تا فرد بتواند بدون مشکل خاصی حرکت کند.

تعدادی از کاربران نسخه اندرویدی این کفش می گویند برنامه یادشده با خود کفش همگام نمی شود و لذا عملا نمی توان از قابلیت های هوشمند کفش یادشده استفاده کرد. آنها می گویند حتی نصب مجدد برنامه یادشده نیز مشکل را حل نمی کند و ارتباط بلوتوثی برنامه با کفش دچار اختلال است.

نایک اعلام کرده از این موضوع مطلع است و در حال تلاش برای حل مشکل و سازگار کردن اپ اندرویدی کفش هوشمند خود آن است. منابع مطلع علت این مشکل را عدم تست نسخه اندرویدی Adapt اعلام کرده اند. قیمت این کفش ۳۵۰ دلار است.

رای اصلاحی

آگهی ماده ۳ قانون تعیین تکلیف اراضی و ساختمانهای فاقد سند رسمی و مشاعی

هیات حل اختلاف مستقر در اداره ثبت اسناد و املاک منطقه دو قم تصرفات مالکانه مفروزی متقاضیان پرونده های تشکیلی طبق قانون مذکور را براساس گزارش کارشناسان و به استناد مدارک موجود در پرونده به شرح آراء ذیل تایید نموده اند.

۱- تاریخ ۱۳۹۷/۱۱/۱۱ جلسه هیات دوم موضوع قانون تعیین تکلیف با حضور امضاء کنندگان زیر تشکیل در خصوص پرونده کلاسه ۱۳۹۱۱۱۴۴۳۰۰۰۲۰۱۸۲۹۵ مربوط به خانم مریم بیاتی موضوع رای ۱۳۹۶۶۰۳۳۰۰۰۲۰۳۹۰۹۵-۱۳۹۶/۱۲/۲۶ اعلام می گردد و برابر استعلام ۲/۳۲۰۳۰-۹۷/۱۱/۸ نام مالک رسمی بصورت ملکه بیگدلی آمده که صحیح آن جواد رضوانی صرمی است. بدیهی است بقیه مندرجات رای به قوت خود باقی می باشد و رای اولیه اصلاحی توأمان قابلیت اجرا دارد.

۲-تاریخ ۱۳۹۷/۵/۲۰ جلسه هیات دوم موضوع قانون تعیین تکلیف با حضور امضاء کنندگان زیر تشکیل در خصوص پرونده کلاسه ۱۳۹۶۱۱۴۴۳۰۰۰۲۰۰۰۱۶۷ مربوط به آقای اباذر حیدری موضوع رای ۱۳۹۷۶۰۳۳۰۰۰۲۰۲۳۳۱۵ - ۱۳۹۷/۰۸/۲۸ اعلام می گردد پلاک به صورت ۲۱۷۴/۱ اصلی آمده که صحیح آن ۲۱۷۴ مکرر (یا ۳۱۲۱ اصلی) می باشد. بدیهی است بقیه مندرجات رای به قوت خود باقی می باشد و رای اولیه اصلاحی توأمان قابلیت اجرا دارد.

مورد تایید قرار گرفته و از آنجائیکه مقرر گردیده است پس از نشر آگهی و انقضاء موعد مقرر سند مالکیت رسمی صادر گردد با توجه به عدم دسترسی به مالکین مشاعی مراتب در دو نوبت به فاصله ۱۵ روز آگهی تا چنانچه اشخاص ذینفع اعتراضی داشته باشند ظرف مدت ۲ ماه از تاریخ انتشار آگهی نوبت اول اعتراض خود را به اداره ثبت اسناد منطقه ی دو قم تسلیم و رسید آن را اخذ و ظرف مدت یکماه پس از تسلیم اعتراض به اداره ثبت به دادگاه مراجعه و دادخواست خود را به مرجع قضائی تقدیم و گواهی آنرا به این اداره تحویل نمایند لازم به توضیح است که صدور سند بر اساس قانون مذکور مانع از مراجعه متضرر به دادگاه نخواهد بود.

مرتضی نورانی آرانی - رئیس ثبت اسناد منطقه دو قم

اداره کل ثبت اسناد و املاک استان البرز
اداره ثبت اسناد و املاک حوزه ثبت ملک کرج ـ ناحیه یک
هیات موضوع قانون تعیین تکلیف وضعیت ثبتی اراضی ساختمانهای فاقد سند رسمی
آگهی موضوع ماده ۳ قانون و ماده ۱۳ آیین نامه قانون تعیین تکلیف وضعیت ثبتی و اراضی ساختمانهای فاقد سند رسمی

برابر رای شماره ۱۳۹۷۶۰۳۳۱۰۰۹۰۰۲۰۵۷ مورخ ۱۳۹۷/۹/۲۱ هیات اول موضوع قانون تعیین تکلیف وضعیت ثبتی اراضی و ساختمان های فاقد سند رسمی مستقر در واحد ثبتی حوزه ثبت ملک کرج ناحیه یک تصرفات مالکانه بلامعارض متقاضیان آقای سیدبهروز حسینی فرزند سیدمنصور به شماره شناسنامه شماره ۶۵۴ بصورت ششدانگ یک قطعه زمین با بنای احداثی به مساحت ۲۵۰ مترمربع مفروز و مجزی شده از پلاک ۲۰۴۹ فرعی از ۱۵۴- اصلی واقع در حسن آباد خریداری از مالک رسمی طبق سند رسمی شماره ۷۷۷۲۳ مورخ ۸۶/۶/۲۹ دفترخانه ۳۲ کرج (توضیحا آقای سید بهروز حسینی مالک مشاعی می باشد) که مالکیت نامبرده در صفحه ۴۶۷ دفتر ۱۲۵۱ محرز گردیده است. لذا به منظور اطلاع عموم مراتب در دو نوبت به فاصله ۱۵ روز آگهی می شود. در صورتی که اشخاص نسبت به صدور سند مالکیت متقاضی اعتراضی داشته باشد می توانند از تاریخ انتشار اولین آگهی به مدت دو ماه اعتراض خود را به این اداره تسلیم و پس از اخذ رسید ظرف مدت یک ماه از تاریخ تسلیم اعتراض، دادخواست خود را به مراجع قضایی تقدیم نمایند. بدیهی است در صورت انقضای مدت مذکور و عدم وصول اعتراض طبق مقررات سند مالکیت صادر خواهد شد. (۹۷/۶۱۱۶۶/ف)

تاریخ انتشار نوبت اول: ۱۳۹۷/۱۲/۵
تاریخ انتشار نوبت دوم: ۱۳۹۷/۱۲/۲۰
عباسعلی شوش پاشا
اداره ثبت اسناد و املاک حوزه ثبت ملک کرج ـ ناحیه یک

آگهی مزایده اتومبیل
آگهی مزایده اموال منقول پرونده اجرایی کلاسه ۹۷۰۱۹۵۱

بدینوسیله در کلاسه ۹۷۰۱۹۵۱ به اطلاع عموم می رساند : ششدانگ یک دستگاه سواری پراید نقره ای رنگ ۱۳۲ مدل ۱۳۸۸ بشماره انتظامی ایران ۳۸-۲۴۲ ق ۱۴ شماره شاسی S۱۴۲۲۲۸۸۰۶۶۲۳۵ فابریک پلاکت شماره موتور ۲۸۷۲۲۳۲ متعلق به یوسف فتحی اللهی راد که برابر سند نکاحیه شماره ۱۶۰۰۵ مورخ ۸۱/۱۱/۱۳ تنظیمی دفترخانه ۴۵ میانه در قبال صداقیه زهرا قره داغی بازداشت می باشد. توصیف اجمالی آن عبارت از : سواری پراید ۱۳۲ نقره ای اتاق سالم و سپر شکستگی دارد دارای رادیو پخش و بلندگو است و موتور خاموش ولی سالم است. لاستیک جمعا ۵۰ درصد فرسودگی دارد و حدودا هفت ماه در پارکینگ متوقف می باشد. اتومبیل مذکور واقع در نشانی :کرج - فردیس بلوار تندرستی روبروی باشگاه پوریای ولی پارکینگ پارسیان متوقف می باشد که برابر نظر کارشناس رسمی دادگستری در مورخه ۹۷/۰۷/۰۹ اتومبیل مذکور به مبلغ یکصد و شصت میلیون ریال ارزیابی گردیده است که در روز سه شنبه مورخه ۱۳۹۷/۱۲/۲۱ از ساعت ۹ تا ۱۲ در محل پارکینگ واقع در کرج- فردیس بلوار تندرستی روبروی باشگاه پوریای ولی پارکینگ پارسیان از طریق مزایده نقدا به فروش می رسد. مزایده از مبلغ پایه کارشناسی بمبلغ یکصد و شصت میلیون ریال شروع و به بالاترین مبلغ پیشنهادی از طرف خریدار فروخته خواهد شد. کلیه هزینه های قانونی به عهده برنده مزایده است و نیم عشر و حق مزایده نقدا وصول خواهد شد. ضمنا چنانچه روز مزایده تعطیل رسمی اعلام گردد، مزایده روز اداری بعد از تعطیلی درهمان ساعت و مکان مقرر برگزار خواهد شد. طالبین می توانند جهت خرید با در دست داشتن یک فقره چک تضمینی بانک ملی به مبلغ پایه مزایده در جلسه مزایده واقع در محل پارکینگ شرکت کنند. ۹۷/۶۱۱۶۲/ف

آگهی موضوع ماده ۳ قانون ۱۳- آئین نامه تعیین تکلیف وضعیت اراضی و ساختمانهای فاقد سند رسمی

آرای صادره هیات حل اختلاف قانون مذکور مستقر در اداره ثبت اسناد و املاک شهرستان خرم آباد بشرح ذیل: پرونده کلاسه ۷۳۶/۹۷ و رای شماره ۸۰۹۱مورخ ۱۳۹۷/۱۰/۱۱ به تقاضای آقای مراد دالوند فرزندعلی عسگر نسبت به ششدانگ یک باب عمارت به مساحت ۹۹/۲۳متر مربع پلاک ۴۱اصلی ۰ فرعی بخش ۲ خروجی از مالکیت مالک اولیه(رسمی)آقای سید شیر خدا حسینی رسیدگی و تائید و انشاء گردید،مراتب در اجرای قانون تعیین تکلیف و اراضی و ساختمانهای فاقد سند رسمی دو نوبت به فاصله ۱۵ روز جهت اطلاع مالکین و سایر صاحبان حقوقی در روزنامه کثیرالانتشار و محلی آگهی انتشار و علاوه برآن در روستاها از تاریخ الصاق به مدت ۲ ماه اعتراض خود را کتباً به اداره ثبت اسناد و املاک شهرستان خرم آباد تسلیم دارند و برابر مقررات معترض مکلف است ظرف مدت یک ماه از تاریخ تسلیم اعتراض و مبادرت به تقدیم دادخواست به مراجع قضایی ذیصلاح اقدام و گواهی تقدیم دادخواست تحویل ثبت اسناد نماید و ادامه عملیات ثبتی موکل به ارائه حکم نهای می باشد در غیر اینصورت متقاضی با ارائه گواهی عدم تقدیم دادخواست و پس از انقضای مدت مذکور و یا عدم وصول اعتراض سند مالکیت مورد تقاضا بر اساس مدلول رای وفق مقررات صادر خواهد شد در هرحال صدور سند مالکیت مانع مراجعه متضرر به مراجع قضایی نخواهد بود./م

تاریخ انتشار نوبت اول ۱۳۹۷/۱۲/۰۵ تاریخ انتشار نوبت دوم ۱۳۹۷/۱۲/۲۰
م الف ۴۱۵۵۶۳۱ کفیل ثبت اسناد واملاک شهرستان خرم آباد- ملک نیاز اسداللهی ۱۰۳۵۲

توصیه‌ها و هشدارها

اگر به میوه و سبزیجات تازه دسترسی نداشتید...

میوه و سبزیجات تازه بهتر است یا یخ‌زده؟

محصولات تازه در مقابل یخ‌زده. وقتی قرار است برای خرید سبزی و میوه‌جات به فروشگاه مراجعه کنید، کدام انتخاب سالم‌تر است. بر اساس ظاهر، طعم و مزه، ممکن است حدس بزنید و بگویید که محصولات تازه سالم‌تر هستند.

در واقع، اکثر متخصصان تغذیه معتقدند که میوه‌ها و سبزیجات یخ‌زده می‌توانند به همان اندازه محصولات تازه، برای سلامتی شما مناسب باشند. هنگامی که به تحقیقات نگاه می‌اندازیم، برخی یافته‌ها حاکی از آن است که حتی ممکن است مواد مغذی خاص در محصولات تازه نیز از بین بروند.

به عنوان مثال، یک مطالعه در انگلستان نشان داد که سطوح آنتی‌اکسیدانی در محصولات یخ‌زده نسبت به انواع تازه آن‌ها کمی بالاتر است! گفته شده است که پیشرفت در تکنیک‌های انجماد این محصولات، باعث حفظ مواد مغذی شده است.

در بسیاری از موارد، تفاوت در ارزش غذایی به اندازه کافی قوی نیست تا تأثیر قابل توجهی روی سلامت شما داشته باشد، و این در حقیقت به گیاهی که قرار است مصرف کنیم، بستگی دارد.

زمانی که به مواد مغذی موجود در میوه‌ها و سبزیجات مانند فیبر و مواد معدنی مثل منیزیم، کلسیم، روی و آهن نگاه می‌کنیم، این نتیجه حاصل می‌شود که چه از سبزیجات و میوه‌های تازه استفاده کنیم و چه نوع یخ‌زده آن‌ها را تهیه نماییم، این مواد مغذی در هردوی آن‌ها یافت می‌شود.

مواد معدنی مانند آهن تقریباً مقاوم هستند و در مورد فیبر هم باید بگوییم که میزان آن در نوع یخ زده و یا گرم و تازه‌ی میوه و سبزی تفاوتی با هم ندارد. این نتیجه با بررسی‌های انجام شده بر روی هشت نوع میوه و سبزیجات در سال ۲۰۱۵ به دست آمده است.

استفاده از محصولات منجمد، شما را به سمت یک رژیم غذایی سالم هدایت می‌کند، حتی با وجود زمانی که بودجه کافی برای خرید محصولات تازه را ندارید و یا در زمانی که میوه و یا سبزی مورد نظر به طور تازه در دسترس نیست آن هم به این علت که در فصل دیگری قرار دارید.

به گفته یکی از متخصصین تغذیه، گاهی ممکن است در صورت پختن سبزیجات تازه در مقدار زیادی آب جوش، سبزی مقدار کمی از ویتامین‌هایش را از دست بدهد.

در حالی که بخارپز کردن گزینه بهتری است، توصیه می‌شود سبزیجات یخ زده و تازه را با کمک روغن زیتون تفت داده و کمی سرخ کنید. همچنین می‌توانید انتخاب دیگری داشته باشید و سبزیجات را کباب کرده، بپزید یا آن‌ها را به صورت بلانچینگ مصرف کنید. در طی فرآیند بلانچینگ، سبزیجات، برای مدت زمان کمی، در معرض آب جوش و یا بخار آب قرار می‌گیرند و سپس به سرعت در آب یخ قرار داده می‌شوند تا از پخته شدن آن‌ها جلوگیری شود.

یک ضعف بالقوه استفاده از محصولات یخ زده این است که سس‌ها و چاشنی‌های سبزیجات که به صورت بسته‌بندی شده به فروش می‌رسند، می‌توانند منبعی پنهانی از قند و سدیم باشند. پس بهتر است تنها از سبزیجات یخ زده به صورت منفرد یا ترکیبی از آن‌ها استفاده کنید و از مصرف چاشنی سبزیجات بپرهیزید.

ونکته پایانی این که، شما می‌توانید از یکی از این گزینه‌ها، یعنی سبزی‌ها و میوه‌های یخ زده یا تازه استفاده کرده و یا از هر دو نوع آن‌ها مصرف نمایید. توجه داشته باشید که رژیم غذایی مبتنی بر میوه‌ها و سبزیجات، جدا از این که چه نوع از آن‌ها را خریداری کنید، بهتر از رژیم غذایی است که عمدتاً از غذاهای بسیار پردازش‌شده تشکیل شده است.

سرطان کولون چه نشانه‌هایی دارد؟

علائم سرطان روده بزرگ در مردان جوان

سرطان روده بزرگ یا کولون از روده بزرگ شروع می‌شود و در مردان شایع‌تر از زنان است. مردانی که سابقه‌ی سرطان کولون را در خانواده دارند بیشتر در معرض آن هستند. برخی دیگر از عواملی که منجر به سرطان روده بزرگ می‌شوند شامل اضافه وزن، سیگار و رژیم غذایی ناسالم می‌شوند.

سرطان یکی از علت‌های اصلی مرگ در دنیاست. خیلی از عوامل سبک زندگی منجر به بروز برخی از سرطان‌ها می‌شوند. اگر سرطان در بدن منتشر شود به سختی می‌توان آن را درمان کرد، بنابراین خیلی مهم است که پیش از پیشرفت سلول‌های سرطانی جلوی آن‌ها را بگیرید.

سرطان روده بزرگ یکی از این سرطان‌هاست که سالیانه میلیون‌ها نفر را دچار خود می‌کند. برای جلوگیری از این سرطان باید نسبت به علائم آن هوشیار باشید.

سرطان روده بزرگ یا کولون از روده بزرگ شروع می‌شود و در مردان شایع‌تر از زنان است. مردانی که سابقه‌ی سرطان کولون را در خانواده دارند بیشتر در معرض آن هستند. برخی دیگر از عواملی که منجر به سرطان روده بزرگ می‌شوند شامل اضافه وزن، سیگار و رژیم غذایی ناسالم می‌شوند.

اغلب مردان علائم بدن خود را نادیده می‌گیرند. البته سرطان کولون علائم اولیه ندارد اما زنگ خطرهایی وجود دارد که مردان جوان باید نسبت به آن‌ها آگاه باشند.

تغییرات در اجابت مزاج

چیزی به اسم اجابت مزاج نرمال وجود ندارد؛ اما تغییراتی هست که باید به آن‌ها توجه کرد. مثلاً اگر کسی به طور معمول دو بار در روز دفع دارد و ناگهان این روتین به دفع یک روز در میان تغییر می‌کند باید این علامت را جدی بگیرد، چون می‌تواند نشان‌دهنده‌ی یبوست و تحولاتی در حرکات روده باشد. همچنین ممکن است رنگ یا سایز مدفوع تغییر کند و عمل دفع به سختی صورت بگیرد.

خون در مدفوع

خون در مدفوع، اولین علامت سرطان کولون است. خونریزی مقعدی می‌تواند علامت هموروئید نیز باشد اما این تشخیص باید حتماً توسط پزشک صورت بگیرد.

نفخ و گرفتگی

نفخ زیاد هم می‌تواند نشانه‌ی سرطان کولون باشد. البته این علامت جزو علامت نسبتاً آخر است و معمولاً بعد از پیشرفت بیماری خود را بروز می‌دهد.

نوشابه‌های گازدار، محصولات لبنی، غذاهای پُرفیبر و مشکلات گوارشی مانند بیماری التهابی روده می‌توانند از علل منجر به ابتلا به سرطان روده بزرگ باشند.

تهوع

تهوع و استفراغ می‌توانند علت‌های زیادی داشته باشند اما اگر همراه با سایر علائم مانند یبوست یا درد باشند و باعث درد و گرفتگی در شکم شوند باید آن‌ها را جدی بگیرید.

خستگی

احساس خستگی ناشی از سرطان کولون مانند احساس خستگی نرمالی که خیلی وقت‌ها تجربه می‌کنید نیست. این نوع خستگی به راحتی و به زودی برطرف نمی‌شود و زمانی بروز می‌کند که فرد بیمار در مراحل پیشرفته‌ی سرطان قرار دارد.

کاهش وزن بی‌دلیل

کاهش وزن بی‌دلیل و ناخواسته نیز یکی دیگر از نشانه‌های سرطان کولون است. سرطان روده بزرگ می‌تواند خودش را با کاهش وزن ناگهانی نشان دهد. تومورها از خون بدن برای رشد و گسترش تغذیه می‌کنند که باعث کاهش وزن ناگهانی می‌شود.

تنگی نفس

اگر سرطان کولون در مراحل اولیه تشخیص داده نشود می‌تواند به ریه‌ها برسد و در نتیجه تنگی نفس، سرفه و درد در قفسه سینه ایجاد کند.

دبیر انجمن سکته مغزی ایران مطرح کرد

علل بروز سکته‌های مغزی در میان جوانان

دبیر انجمن سکته مغزی ایران با اشاره به علل ابتلا به سکته مغزی در سن جوانی گفت: استرس علائم و عوارض این بیماری را تشدید می‌کند.

مسعود مهرپور اظهار داشت: آمار دقیقی در ارتباط با سکته مغزی در کشور وجود ندارد و برخی از موارد ابتلا نیز ثبت نمی‌شود ولی بر اساس برخی از تحقیقات پیش‌بینی می‌شود حدود ۲۰۰ هزار نفر سالانه دچار سکته مغزی شوند.

وی افزود: برخی از سکته‌ها ناقص بوده و علائم آن گذرا است و این سکته‌ها در آمار این بیماری ثبت نمی‌شود در حالی که در صورت بی‌توجهی می‌تواند سبب اسیب شدید به بیمار و یا مرگ آن شود. دبیر انجمن سکته مغزی ایران گفت: کج شدن صورت، دوبینی، اختلال در تکلم، به صورت ناگهانی از جمله علائم سکته مغزی است که افراد باید نسبت به این موضوع هوشیار بوده و بیمار را هر چه سریع‌تر جهت مداوا به پزشک ارجاع دهند. مهرپور گفت: سکته مغزی در کشور ما دومین عامل مرگ و میر به شمار می‌رود و متأسفانه امروزه همچون سکته‌های قلبی در میان جوانان شیوع یافته است و افراد ۴۰ و ۵۰ ساله گرفتار آن می‌شوند. وی بیان داشت: تغییر سبک زندگی به سمت شهرنشینی، عدم تحرک، چاقی و تغذیه نامناسب از علل بروز سکته مغزی در سنین جوانی است که استرس‌ها هر چند ممکن است علت اصلی نباشد ولی در ایجاد علائم و بدتر شدن عوارض نقش دارد. دبیر انجمن سکته مغزی ایران گفت: افزایش امید به زندگی سبب بیشتر شدن سالمندان در جامعه شده و از آنجایی که سن یک عامل غیرقابل تغییر در بروز سکته مغزی است احتمال بیشتر شدن این بیماری در کشور ما رو به افزایش است.

اخبار

معاون شهرسازی و معماری شهرداری قم:

محلات مرکز شهر قم با بحران اجتماعی و زیست محیطی مواجه هستند

معاون شهرسازی و معماری شهرداری قم از برگزاری جلسات بافت های ناکارآمد شهری،میانی و کم توان در راستای اجرای دستورالعمل های سند ملی بازافرینی شهری خبر داد و گفت: ماهانه در سطح عالی استان و شهرداری جلساتی برای طرح جامع اقدام مشترک در زمینه بازآفرینی پایدار شهری قم برگزار می‌شود.

غلامرضا جانقربان با اشاره به موانعی که بر سر راه احیای بافت فرسوده شهری وجود دارد، اظهار کرد: موضوع بازآفرینی پایدار شهری قم بسیار مهم است که امروزه در سطح نظام، دولت،ملی و استانی به آن پرداخته شده و سند ملی برای آن تهیه شده است و نقش دستگاه‌های اجرایی در این راستا مشخص شده است.

وی در خصوص پیشرفت طرح جامع اقدام مشترک در زمینه بازآفرینی پایدار شهری قم و اجرایی شدن آن عنوان کرد: در سنوات قبل برنامه‌هایی برای این موضوع داشتیم و در سطح وزارت راه و شهرسازی هم به این مهم پرداخته می‌شد، اما خوشبختانه تهیه این سند طی دو، سه سال اخیر، نقش و سهم هر دستگاه را مشخص کرده است.

معاون شهرسازی و معماری شهرداری قم ادامه داد: در دوره های گذشته بجای اینکه احیا و نوسازی بافتهای فرسوده شهری جهت کیفیت بخشی به زندگی مردم پرداخته شود، مشاهده می گردد که متاسفانه به یکباره ۵۸۰ هکتار از اراضی مزروعی و بایر شهر به تولید مسکن مهر اختصاص می یابد و علیرغم تاکیدات مکرری که شهرداری قم به این مهم داشت امروزه با بی توجهی مواجه و شاهد یک بحران اجتماعی و زیست محیطی در محلات مرکز شهر می باشیم.

وی با بیان اینکه سند باز افرینی شهری با دستورالعملها و برنامه هایی که در آن وجود دارد، افزود: میتوان با تشکیل ستادهای استانی و تشریک مساعی، حمایت در سطح ملی و تخصیص اعتبارات و زمین و مشوق های لازم، تخصیص اعتبارات بانکی، کاهش سودهای بانکی و نقش فعال کنشگران استان و استفاده از ظرفیت بخش خصوصی و سرمایه گذاران ، امیدوار بود که در یک پروسه میان مدت و درازمدت و سهم بندی هرساله نسبت به این مهم اقداماتی انجام داد. جانقربان بیان داشت: در این راستا شهرداری قم در کوتاه مدت اقدام به اجرای شبکه ها و تعریض و احداث معابر مطابق با طرح تفصیلی در بافت های مورد اشاره نموده که شاهد آن فازهای ۴ و ۵ عماریاسر، شهید روحانی، محدوده چهل اختران و دهها پروژه خرد دیگر در سطح محلات بعنوان محرک های توسعه از قبیل توسعه فضای سبز پیرامون مساجد، پیگیری در جهت احداث مراکز فرهنگی و پاتوق های محلی بعنوان اولین قدم در جهت ماندگاری مردم ساکن در محلات بوده است و هر ساله شاهد تخصیص اعتبارات بسیار زیادی در بودجه های سواتی گذشته، حال و آینده در برنامه های مدیریت شهری قرار گرفته است. معاون شهرسازی و معماری شهرداری قم یادآور شد: از۱۳ هکتار محدوده شهری، ۴ هکتار واجد بازآفرینی شهری می باشد که تاکنون ۱۵۸۰ هکتار آن با اشاره به شاخصه های ریزدانگی، نفوذ ناپذیری، بحث استحکام می باشد که ۱۵۸۰ هکتار از این ۴ هزار هکتار در شورای عالی معماری و شهرسازی کشور به تصویب رسده و در سال ۹۶ به شهرداری قم ابلاغ گردیده است. ضمن اینکه شهرداری در سالهای گذشته مشوق هایی را از قبیل تراکم تشویقی و بخشودگی عوارض و تفاهم نامه هایی که با نظام مهندسی در راستای کاهش هزینه های نظام مهندسی انجم نمود نقش آفرینی نموده است. وی ابراز کرد: به این موضوع مهم کم‌توجهی شده ولی امروزه با این سند و برنامه‌ی اقدام مشترکی که تهیه و دستگاه‌ها وظایف‌شان مشخص شده، ماهانه در سطح عالی استان جلساتی به صورت بازآفرینی پایدار شهری برگزار می‌شود و حتی این موضوع تا اندازه‌ای اهمیت داشته که در دو، سه جلسه وزیر راه و شهرسازی یا معاونین‌شان حضور یافتند.

سرپرست معدن های خاک های صنعتی وعقیق استان قم:

عقیق قم کیفیت اش از عقیق یمانی بهتر است

سرپرست معدن های خاک های صنعتی وعقیق استان قم درباره جایگاه معادن عقیق قم گفت: شاید ذخیره عقیق استان قم نسبت به استان های دیگری مانند خراسان جنوبی وتبریز کمتر باشد، اما باقاطعیت می گویم که کیفیت عقیق قم نه تنها در کشور بی نظیر است، بلکه حتی از عقیق یمانی از لحاظ رنگ وزیبایی نیز درصدی بهتر است.

محمود صفاری زاده در حاشیه برپایی نمایشگاه منطقه ای صنایع دستی در محل دائمی نمایشگاه های استان قم در گفت و گو با خبرنگار ما اظهارداشت اما متاسفانه هیچ کدام از مسئولین عقیق قم را به خوبی نمی شناسند! وحتی ما در این زمینه شاهد حمایت ملموسی از آنان در این زمینه در جهت تبلیغ وبازاریابی این کالای مهم استان نبوده ایم.

وی افزود: مدیر عامل شرکت یاقوت کبیر در سال ۹۶ عقیق قم را ثبت ملی کرد ودر نظر دارد که در آینده نزدیک نیز اونو ثبت جهانی نیز بکند. ویادامه داد: در استان قم چندین معدن عقیق وجود دارد که دومعدن بزرگ عقیق از همه بیشتر جلب توجه می کند، یکی از آنها مربوط به آقای حاتمی است ودومی مربوط به آقای صفاری است که قابلیت صادراتی وازذخیره بسیار خوبی برخوردارند. اما به علت همین نداشتن تبلیغات خوب وبازاریابی، تنها از طریق تجارت چمدانی صادرات می شود.

***به دنبال ثبت ملی و جهانی عقیق قم هستیم**

محمد فراهانی، کارشناس ارشد زمین شناسی ومدیر عامل موسسه آموزشگاه فنی وحرفه ای یاقوت کبیر نیز در این بارهبه خبرنگار ما گفت : آموزشگاه ما اولین آموزشگاه طلا وجواهرات در استان است ودر بحث سنگ های قیمتی ونیمه قیمتی نیز، بزرگ ترین کارگاه تراش سنگ وزیور آلات زینتی را در کشور داریم. که همه کار ما تنها با بهره گیری از توان محلی صورت می گیرد. وی با اشاره به ثبت ملی عقیق قم افزود: هم اکنون ما به دنبال ثبت جهانی عقیق قم هستیم واحتمالا تا سال آینده این امر تحقق می یابد.

وی به مشکلات این صنعت اشاره کرد و اظهارداشت : مشکل اصلی ما به بحث تولید وبازاریابی برمی گردد که در بحث تولید به خاطر گران شدن مواد اولیه مانند طلا ونقره وابزار آلات، هم اکنون قیمت تمام شده تولیدات بسیار بالارفته که از توان خرید مردم خارج است واین باعث رکود در این صنعت شده ومنجر به بی کاری خیلی از هنرمندان این حرفه شده است ومتاسفانه هیچ گونه کمک وحمایتی در این زمینه از هنرمندان این عرصه نمی شود.

همچنین ورود چمدانی سنگ های بی کیفیت وتقلبی پاکستانی وچینی که بیشتر آنها به شیشه شبیه است تا سنگ، باعث کاهش استقبال خریداران به سنگ های اصیل عقیق قم شده است. وی به دیگر مشکلات این حرفه وصنعت اشارهکرد و تصریح کرد : بیمه تامین اجتماعی افرادی را که در این رشته فعالیت می کنند، تحت پوشش خود قرار نمی دهد وتنها ۶ رشته خاص صنایع دستی که بیشتر انها به استان اصفهان مربوط می شود تا قم، تحت پوشش خدمات بیمه ای خود قرار می دهد. ورشته هایی مانند سنگ تراشی، گوهر تراشی ،زیور آلات سنتی تحت پوشش خود قرار نمی دهند. وحتی رشته قلم زنی نیز که خود قانون به آن اشاره داشته است، تاکنون در قم تحت پوشش قرار نگرفته است! وی بیا اشاره بحث صادراتیبان داشت : در زمینه صادرات به علت اینکه هنرمندان این حرفه هیچ کدام دارای کارت بازرگانی نیستند، امکان صادرات توسط آنان میسر نیست وبخش عمده ای از صادرات ما چمدانی وتوسط مسافران صورت می گیرد. وی گفت : همچنین نداشتن برند تجاری و صاداراتی ، بسته بندی مناسب و.. از دیگر معضلات این حرفه می باشد.

معاون مشارکت های مردمی بهزیستی استان قم خبرداد

اجرای طرح احسان ماندگار در آستانه شب عید

طرح احسان ماندگار به همت شهرداری قم و اداره کل بهزیستی با هدف کمک به نیازمندان تحت پوشش بهزیستی اجرامی شود.

معاون مشارکتهای مردمی بهزیستی استان قم با اعلام این خبر افزود : طبق تفاهم نامه منعقده بین بهزیستی و سازمان مدیریت پسماند شهرداری قم طرح احسان ماندگار (هبه) به منظور جمع آوری لوازم خانگی مازاد و ارزشمند شهروندان نوع دوست و سخاوتمند قمی جهت اهداء به نیازمندان تحت پوشش این اداره کل از ابتدای اسفند لغایت ۲۰ اسفند در استان قم در حال اجراست. احمد حیدری ضمن قدردانی از عموم شهروندان محترمی که در سنوات قبل در قالب این طرح با بهزیستی همکاری کردند خاطرنشان کرد در این طرح تاکید بهزیستی بر حفظ کرامت مددجویان و خانواده نیازمندان است و از شهروندان محترم درخواست می نمائیم لوازم خانگی برقی شامل یخچال ، ماشین لباس شوئی ، تلویزیون، جاروبرقی و... فرش و لوازمی که سالم و قابلیت استفاده را دارد اهداء نمایند. لازم به ذکر است شهروندان محترم جهت مشارکت در این طرح ضمن تماس با شماره تلفن ۱۳۷ شهرداری قم اقلام مازاد و قابل اهداء خود را اعلام می نمایند و کارشناس ارزیاب طرح با کارت شناسائی مشخص به منازل شهروندان مراجعه نموده و کالای اهدائی را ارزیابی می نماید و بعد از تائید لازم نسبت به انتقال و تحویل به مددجویان نیازمند اقدام می گردد.

رئیس اداره پیش بینی هواشناسی قم مطرح کرد

افزایش تدریجی دمای قم طی روزهای آتی

رئیس اداره پیش بینی و تحقیقات اداره کل هواشناسی استان قم گفت: طی سه روز آینده روند دمای استان به صورت تدریجی افزایشی پیش بینی می‌شود.

محمدرضا قاضی با اشاره به پیش بینی وضعیت آب و هوای استان طی روزهای آتی اظهار کرد: براساس پیش بینی فردا جهت وزش باد در استان شرقی و با حداکثر سرعت ۳۵ کیلومتر بر ساعت خواهد بود. حداقل و حداکثر دما در قم منفی یک درجه و ۱۶ درجه است، فردا آب و هوای استان صاف تا کمی ابری در برخی ساعات افزایش ابر و وزش باد و در ارتفاعات بارش پراکنده است. قاضی با بیان اینکه در روز دوشنبه آسمان استان کمی تا قسمتی ابری است، گفت: در آن روز در برخی از ساعات شاهد وزش باد در استان خواهیم بود. وی ادامه داد: در روز دوشنبه جهت وزش باد در استان قم غربی و با حداکثر ۳۵ کیلومتر بر ساعت است، در این روز حداقل و حداکثر دمای استان صفر درجه و ۱۷ درجه خواهد بود. رئیس اداره پیش بینی و تحقیقات اداره کل هواشناسی استان قم افزود: در ۲۴ ساعت گذشته کمترین و بیشترین دمای ثبت شده در شهر قم به ترتیب منفی دو درجه و ۱۶ درجه بود، همچنین در این مدت شاهد وزش باد با سرعت ۱۱ کیلومتر بر ساعت با جهت غربی در این شهر بودیم.

قاضی خاطرنشان کرد: در ۲۴ ساعت گذشته سردترین و گرم ترین نقاط استان قم به ترتیب شهر قم با ۲- درجه و منطقه کوه سفید با ۱۶ درجه بود.

گزارش ایمان از یک برنامه تلویزیونی

ترویج همسر آزاری در صدا و سیما

گزارش از مهناز بیرانوند

تصویر زندگی زن و مردی در صدا و سیما و پس از آن پخش کلیپ آنها در فضای مجازی، جنجال هایی به دنبال داشت، زنی که در طول ۲۰ سال زندگیش، به کرات کتک خورده و پس از آن ۲۷ بار برای طلاق به دادگاه رفته اما هر بار پشیمان می شود و باز هم به کانون خانواده ای در سایه کتک باز می گردد.

برنامه فرمول یک شبکه یک صدا و سیما هر از گاهی افرادی را به این برنامه دعوت می کند که پس از آن صحبت های زیادی در پس آن است، این بار دست روی زندگی گذاشته اند که مرد در تعریف ماجرای زندگی خود با وقاحت اعلام می کند که هر بار برای طلاق به دادگاه می رفتیم زنم را کتک می زدم. البته در طول زندگی هم همیشه او را کتک می زنم.

این مرد که حدود ۴۰ سال دارد، در این برنامه تلویزیونی می گوید پس از ۲۷ بار درخواست طلاق، بار بیست و هشتم طلاق گرفتیم. ۲۰ سال است که با هم زندگی می کنیم در سال بیستم، ۲۷ بار درخواست طلاق داده ایم. «دادسرای خانواده باید اسم ما را در کتاب رکوردهای گینس بنویسد.»

چقدر سخت است که مردی با این سن و سال که در عصر مدرن زندگی می کند، با این صراحت به کتک زدن زنش اقرار می کند. حتی می گوید: هر بار که تصمیم به طلاق می گرفتیم سریع پشیمان می شدیم، زنم هر بار پس از کتک خوردن که به پزشکی قانونی می رفت و درخواست طلاق می داد، با یک زنگ زدن من دوباره به خانه برمی گشت.

اما این زن چرا باید کرامت انسانی خودش را به خاطر تحکیم خانواده اش پایمال کند. یعنی چه چیزی زن را به زندگی پایبند کرده که حاضر بوده هر بار کتک بخورد اما دوباره به زندگیش برگردد. شاید به خاطر دو فرزند دخترش بوده است، شاید هم علاقه زیادی به همسر یا زندگی اش داشته است. اما نمی توان در این زمینه پیش داوری کرد. چون این زن هیچ صحبت خاصی نکرد وو درباره زندگی اش اظهار نظری نداشت.

در این برنامه هنگامی که این جمله از سوی همسر زن تکرار می شد که «هر سری متاسفانه کتک می زدم»، حس بدی وجود انسان را فرا می گیرد. اما او با افتخار می گوید: من کتک می زدم.

مرد دوباره در این برنامه می گوید: زمانی که به دادسرا می رفتیم چون پروسه قضایی آن زمان بر بود، سریع پشیمان می شدیم دلمان برای هم تنگ می شد، دوباره به زندگی برمی گشتیم. بعد بقیه ماجرای برگشت به خانه را این گونه توضیح می دهد که با یک تماس تلفنی که کجایی و می خواهم ببینمت، به همین سادگی؛ همسرم به خانه برمی گشت. البته همیشه بعد از قهر و کتک زدن، همسرم به خانه پدرش می رفت.

این بانو که هنوز سایه کتک زدن مرد را بر زندگیش احساس می کند در این برنامه نیز سکوت اختیار کرد و فقط به صحبت های همسرش گوش می داد و عکس العمل چندانی ندارد، اما در بخش کوتاهی از این برنامه گفت: خیلی وقت ها خانواده ام متوجه نمی شدند که ما می خواهیم طلاق بگیریم. حتی نمی دانستند که من به دادگاه مراجعه کرده ام.

مرد نیز گفت: شاید بیش از ۱۰ بار از درخواست طلاق ما را خانواده همسرم از ماجرا باخبر نمی شدند. سالگرد پدر زنم بود که به خواستگاری رفتم، برادر بزرگ همسرم به عنوان بزرگ آنها بود، البته گاهی مقابل برادر زنم می ایستادم. اما اکنون رابطه خوبی داریم.

معصومه ابتکار معاون امور زنان و خانواده ریاست جمهوری در کانال تلگرامی خود بخشی از این برنامه تلویزیونی را به تصویر کشانده و در زیر آن نوشته است: زندگی مشترک زیر سایه کتک؟ این مصاحبه چه معنایی دارد؟

وی چند سوال دیگر از این کلیپ داشته است، در شرایط تلاش برای تقویت و تحکیم بنیاد خانواده، این مصاحبه چه معنایی دارد؟ زنی که بعد از ۲۷ بار درخواست طلاق به خاطر کتک خوردن از همسر، توانست به زندگی مشترک ادامه دهد. تصویر این چنینی زندگی مشترک را برای تشویق جوانان به ویژه دختران به ازدواج، ارائه می دهید؟ یا طرح این الگوها برای عادی جلوه دادن خشونت علیه زنان است؟

این سوال در ذهن همه ماست که هدف صدا و سیما ترویج همسرآزاری است یا اینکه می خواهد زنان و مردان را به ساختن و سوختن تشویق کند، یعنی با وجود همه مشکلاتی که در زندگی هست زنان باید با شرایط بسازند و خودشان را با زندگی وفق دهند، حتی اگر هر روز کتک بخورند.

زندگی کردن به چه قیمتی؟ اینکه هر روز کتک بخوری، اینکه جلوی دو فرزند دختر این صحنه ها را مشاهده می کنند، هر روز تن به شکست در زندگی بدهی اما بمانی؟ بمانی چون جایی نداری؟ یا اینکه می خواهی نشان دهی که زندگی همین است و باید بسوزی وبسازی.

ناگفته نماند که خشونت علیه زنان در سال های اخیر از خشونت های فیزیکی تا کلامی رشد چشمگیری داشته است، اما بسیاری از زنان تن به این خشونت ها می دهند. تاب آوری زیادی دارند و تحمل می کنند که نمونه آن این زن است که هر بار کتک می خورد و دم نمی زند، شاید بچه هایش را که می بیند سکوت می کند. اما به چه قیمتی؟ اما برخی دیگر از زنان هم هستند که نمی توانند این مشقت ها و تحقیرها را تحمل کنند.

شهناز سجادی، مشاور حقوق شهروندی معاونت امور زنان و خانواده ریاست جمهوری درباره پخش این برنامه تلویزیونی می گوید: بحث کتک خوردن زن و ایراد ضرب و جرح نسبت به زن از دیرباز به نوعی در فرهنگ ما یک امر زشت و ناپسندی نبوده است.

وی معتقد است: در این نیم قرن یا طی ۲۰ تا ۳۰ سال اخیر رویکرد کشور ما نسبت به ایراد ضرب و جرح علیه زنان هم مانند خیلی کشورهای که به حقوق زنان اهمیت می دهند، منفی شده و این پدیده رو زشت می دانند و هیچ حقی برای شوهر که زن را مورد ضرب و شتم قرار دهد قائل نیست.

سجادی ادامه می دهد: در قوانین ما اگر مردی زن را مورد کتک و ضرب و شتم قرار دهد، نه تنها برای زن حق طلاق قائل می شود، دیه هم به او تعلق می گیرد، مرد باید دیه را بپردازد و اگر مورد قصاص باشد باید قصاص شود اما اینها کافی نیست؛ چون موارد قصاص نادر است و خیلی کم اعمال می شود چون قصاص اعضا نمی تواند همان طور مقابله به مثل شود بنابراین فقط پرداخت خسارت می ماند. اما مطابق قوانین فعلی مجازات، حبس برای آنها وجود ندارد.

وی با اشاره به اینکه حق طلاق زن محدود به شرایط است، می گوید: یکی از این شرایط سوءرفتار مرد است که باعث عسر و حرج هم می شود، البته اکنون جامعه اعمال سوءرفتار و خشونت کلامی و فیزیکی علیه زن را روا نمی داند و به هر حال محاکم نسبت به آن واکنش نشان می دهند.

مشاور معاونت امور زنان و خانواده ریاست جمهوری تاکید می کند که آنچه که قرار بود بیشتر از این حقوق زن را رعایت کند و مانع از ایراد ضرب و شتم و هرگونه خشونت کلامی و فیزیکی زن شود، در لایحه تامین امنیت زنان در برابر خشونت آمده است و اکنون قوه قضاییه از آن نامید شده است و اعلام کرده که این لایحه جرم انگاری و اشکالات زیاد دارد. در این لایحه انواع خشونت پیش بینی شده است.

به گزارش ایرنا، لایحه تامین امنیت زنان در برابر خشونت در دولت یازدهم (معاونت امور زنان و خانواده) تدوین شد که بنا به ماهیت قضایی آن، از سوی شورای نگهبان، برای بررسی و تدوین نهایی به قوه قضاییه ارجاع شده است.

این لایحه در پنج فصل و ۹۲ ماده به منظور جلوگیری از بی عدالتی در روابط خانوادگی و ضرورت رفع ظلم و تعدی نسبت به زنان در عرصه خانواده و همچنین پیش بینی راهکارها و ضمانت های قانونی و جلوگیری از افراط و تفریط در این زمینه از طرف مرکز امور زنان و خانواده دولت یازدهم تدوین شده بود. اکنون این لایحه دارای ۵۲ ماده است. در این لایحه، اهدافی شامل تقویت و تحکیم نظام خانواده، تامین حقوق زنان به منظور حفظ کرامت و امنیت آنان، پیشگیری از خشونت علیه زنان، حمایت از زنان قربانی یا در معرض خشونت و تامین و افزایش سطح آگاهی جامعه در خصوص خشونت علیه زنان و راه های مقابله با آن آمده است.

همچنین حمایت های مندرج در این قانون شامل زنان بالاتر از ۱۸ سال (شمسی) تمام و زنان متاهل کمتر از ۱۸ سال (شمسی) می¬ شود. اگر چه در این قانون خشونت را جرم دانسته و آمده است که هیچکس حق ندارد در روابط خانوادگی، اماکن خصوصی، عمومی یا دولتی به قصد آسیب علیه زنان مرتکب آن شود، در صورت ارتکاب، مطابق احکام این قانون مجازات می شود.

لایحه تامین امنیت زنان علیه خشونت ۱۱ ماه است که در اختیار رئیس قوه قضاییه قرار دارد. اخیرا نیز به موضوع مجازات های آن اشمکالاتیگرفته شده است که غلامحسین محسنی اژه ای سخنگوی قوه قضائیه اعلام کرده است که این لایحه نیاز به اصلاحات فراوان دارد و یا باید اصلاح شود یا لایحه ای دیگر تهیه شود.

وی معتقد است، در لایحه هرگونه خشونت، ضرب و جرح و تعرض به حیثیت زن را جرم انگاری کرده اند و مجازات حبس را علاوه بر دیه پیش بینی کرده اند، نسبت به آن مخالفت می شود و الان می گویند مشکل عمده آن، جرم انگاری و مجازات حبس زیاد آن است.

سجادی ادامه می دهد: قانون فعلی ما می گوید اگر کسی مورد ضرب و شتم قرار گیرد، باید ضارب فقط دیه بدهد؛ مانند این آقا در این کلیپ که ما این شعار را زیاد می شنویم. چنین فرهنگی باید جرم انگاری شود. برای ساختن یک فرهنگ مجبوریم این موضوع را جا بیندازیم و برای اینکه مردم به یک رفتار بهنجار مقید شوند باید موضوع را جرم انگاری کنیم تا فرهنگ سازی شود.

وی تصریح می کند: وقتی این شوهر ۲۷ بار زن را کتک زده است، باید فقط دیه پرداخت کند، آن هم در صورتی که زن بتواند اموال همسرش را شناسایی کند، ولی جرم انگاری و حبس ندارد، اگرچه مقابله با این رفتار نابهنجار در این لایحه که به عنوان یکی از مطالبات زنان است، آمده است.

سجادی می گوید: این لایحه در دولت نهم تهیه شده است، اکنون مخالفان زیادی دارد، اما معتقدیم تا وقتی جرم انگاری نشود ما شاهد این رفتارها هستیم چون مشکلات روحی و روانی در بسیاری از افراد در جامعه وجود دارد، به عنوان نمونه مصرف برخی موادمخدر باعث توهم می شود و این مسائل باعث آسیب های فیزیکی به زنان و کودکان می شود.

وی اضافه می کند: اگر چه اکنون به دلیل افزایش هزینه های زندگی حتی دیه هم جوابگو نیست و باید فرد از جیب خودش هزینه کند. اما چون یکی از جرایمی که در کشور ما زیاد است ضرب و جرح است و طبق آمار پزشکی قانونی تعداد زنانی که در یکسال برای معاینات و گرفتن طول درمان ضرب وشتم مراجعه می کنند، بالاست؛ وقتی آمار بالاست و جرایم مکرر ضرب و جرح است، پس باید جرم انگاری شود.

براساس اعلام سازمان پزشکی قانونی، در ۹ ماهه سال ۱۳۹۷ در کشور، ۴۵۸ هزار و ۴۴۰ نفر به منظور انجام معاینات آسیب های ناشی از نزاع به پزشکی قانونی مراجعه کردند که از این شمار ۳۱۲ هزار و ۴۹ نفر مرد و ۱۴۶ هزار و ۳۹۱ نفر زن بودند.

همچنین طبق اعلام احمد شجاعی، رئیس سازمان پزشکی قانونی کشور، میزان همسرآزاری در سال ۹۶ نسبت به ۹۵ با رشد ۵،۸ درصدی روبه رو بوده است این در حالی است که ۹۰ درصد مدعیان همسرآزاری را زنان و ۱۰ درصد باقیمانده را مردان تشکیل می دهند.

سجادی البته معتقد است که ضرب و شتم فقط برای زنان نیست و بسیاری از مردان و حتی نخبگان هم مورد ضرب و جرح قرار می گیرند، بنابراین جرم زیاد؛ جرم انگاری لازم دارد و باید فرهنگ سازی شود. معتقدیم جرم انگاری از وقوع جرم، پیشگیری می کند چون پیشگیری از جرائم لازم است.

وی ادامه می دهد: اخیرا ایرادهای زیادی به لایحه تامین امنیت زنان در برابر خشونت در قوه قضائیه گرفته شده است و صحبت روی این موضوع است که جرم انگاری زیاد و مجازات حبس پیش بینی شده است و نباید مرد را زندانی کنیم، اما ما معتقدیم یک شوهر نابهنجار باید زندانی شود چون رفتار او موجب آسیب به زن و فرزندش و گسستن خانواده می شود باید این افراد را مجازات کرد قرار نیست یک مرد شریف و مدیر خانواده را مجازات و زندانی کنیم.

مشاور حقوق شهروندی معاونت امور زنان و خانواده ریاست جمهوری می گوید: مشکل ما در صدا و سیما نیست در فرهنگ جامعه است. مشکل آنهایی هستند که در مقابل این همه ظلم، مقاومت می کنند چون معتقدیم مظلوم هم همان قدر بد است که ظالم بد است و باید در مقابل ظلم ایستادگی و مقابله کرد.

وی ادامه می دهد: زنان ما به لحاظ داشتن عاطفه به فرزند و زندگی، کرامت خودشان را فراموش می کنند و حاضرند هرگونه ظلمی را در زندگی بپذیرند تا بقای خانواده را داشته و در کنار خانواده خود باشند اگر چه اکثریت آقایان زنان را تهدید می کنند که اگر زندگیت را رها کنی فرزندانم را از تو می گیرم. یا بسیاری از زنان مهریه را بابت حضانت می بخشند.

سجادی خاطرنشان می کند: شاید این زن هم مانند هزاران زنی باشد که تمام تلاش خود را کرده است که برای تحکیم خانواده، کرامت خودش را قربانی خود و فرزندانش کرده است. عامل دیگری ندارد اگر آمارگیری هم شود و از زنانی که این مشکلات را دارند پرسیده شود که چرا زودتر برای طلاق نیامده اند، اولین موضوع فرزندانشان است اگر فرزند نداشته باشند اسارت و رنج را نمی پذیرند و زودتر جدا می شوند.

وی ادامه می دهد: صدا و سیما با هر انگیزه ای این برنامه را اجرا کرده است باید از خودشان پرسید؛ ولی اگر با این کلیپ ها زنان را تشویق به تاب آوری و تحمل رنج وشعار بسوز وبساز می کنند، نتیجه معکوس گرفته اند چون در فضای مجازی پخش شده و معتقدیم فضای مجازی فرهنگ را می سازد. سجادی می گوید: صدا و سیما اگر انگیزه داشته که این زن چون ۲۷ بار کتک خورده و در خانواده اش مانده است، را الگو قرار دهد. این برنامه نتیجه معکوس داشته و زنان را آموزش داده که کرامت خودشان را بیشتر از دست بدهند و با مشکلات و کتک کاری ها بسوزند و بسازند.

راهنمایان گردشگری راویان فرهنگ و تاریخ کشورند

وقتی راویان هویت ایران هویت شغلی ندارند

راهنمایان گردشگری راویان فرهنگ و تاریخ کشورند و در گردش چرخ های این صنعت نقشی انکارناپذیر دارند اما هویت شغلی آنان از منظر اجتماعی و قانونی چندان شناخته شده نیست و این می تواند نقطه ضعفی در جایگاه گردشگری ایران باشد.

راهنمایان گردشگری به نَقلی سرباز خط مقدم این صنعتند که قادرند فرهنگ و هویت ملتی را معرفی و تشریح کنند. راهنمایان گردشگری در ایران ظرفیت این را دارند که تراز فرهنگ مردم ایران را نزد گردشگران خارجی بالا ببرند و سیاه نمایی رسانه های خارجی علیه ایران را خنثی کنند اما سالیان سال است که راهنمایان گردشگری در ایران از مساله ای در رنجند و آن تعریف نشدن هویت شغلی از منظر قانونی و جایگاه اجتماعی است.

در همین پیوند، «جامعه راهنمایان ایرانگردی و جهانگردی» به مناسبت روز جهانی راهنمایان گردشگری یعنی ۲۱ فوریه برابر با دوم اسفند، دوازدهمین همایش سالانه خود را برگزار کرد.

در این مراسم «ولی تیموری» معاون گردشگری سازمان میراث فرهنگی درباره اهمیت نقش راهنمایان در صنعت گردشگری گفت: ما به عنوان راهنمایان، گردشگران خارجی را با یک نگاه غیرواقعی به ایران وارد می کنیم و با یک نگاه واقعی از ایران خارج می کنیم. این کار به نوعی معجزه راهنمایان گردشگری است. به نوعی باید بگویم که فریادهای آقای ترامپ نتیجه عکس داده و کلیپ هایی که گردشگران آمریکایی درباره ایران منتشر ساخته اند نشانگر این موضوع است. آنها به صراحت اعلام کردند که صحبت‌های منفی درباره ایران دروغ است.

وی درباره مساله به رسمیت شناختن شغل راهنمای گردشگری نیز بیان داشت: ما باید بحث را به سمتی ببریم که با چه اتفاق هایی می توان از مزایای این شغل بیشترین استفاده را کرد. تعداد روزهای فعال راهنمایان کم است و با شاخص ها و استانداردهای وزارت کار برای بیمه همخوانی ندارد و باید مسیری را پیدا کنیم تا نظر وزارت کار را جلب کنیم. اکنون وقت آن است که یک جریان سازی در گردشگری اتفاق بیافتد. چرا که در این شرایط می توان مطالبات مختلف را پیگیری کرد و به نتیجه رسید. در نهایت اگر کنار هم باشیم، می توانیم این مشکلات را نیز حل کنیم.

پژوهشگر ایرنا برای بررسی چالش های هویت شغلی راهنمایان گردشگری در ایران با «علی سماک رجبی» مدیرعامل جامعه راهنمایان ایرانگردی و جهانگردی و دبیر گردهمایی راهنمایان سراسر کشور گفت و گو کرد.

سماک رجبی درباره ضرورت به رسمیت شناختن شغل راهنمایان گردشگری به پژوهشگر ایرنا گفت: راهنمای گردشگری نقش نوک پیکان را دارد و سخت ترین کارها بر روی دوش ما است ولی هنوز نتوانستیم آن را به عنوان شغل در جامعه تثبیت کنیم و به دولت و جامعه بگوییم که اگر راهنما نباشد، تور خراب می شود. یک اصطلاحی است که می گوید یک راهنما می تواند تور را خراب کند یا تور را سالم نگه دارد. بنابراین نقش راهنما بسیار مهم است.

مدیرعامل جامعه راهنمایان ایرانگردی و جهانگردی افزود: کارهای بسیاری باید انجام شود، ما راهنمایان گردشگری به تنهایی نمی توانیم فعالیتی را برای هویت شغلی راهنمایان انجام دهیم. ما می توانیم طرح مساله کنیم تا در جامعه ما را به عنوان یک شغل بشناسند ولی تصمیم گیران مثل دولت، مجلس و سازمان میراث فرهنگی و گردشگری هستند که می توانند هویت شغلی ما را از منظر قانونی تعریف کنند و امیدواریم مسوولان این قضیه را بررسی کنند اما خوشبختانه سازمان میراث فرهنگی و گردشگری حمایت می کند.

وی یکی از مشکلات نبود هویت شغلی برای راهنمایان را چنین عنوان کرد: یکی از مسائل ما بیمه است. به طور مثال هر کسی که کار می کند یک دوره بازنشستگی و مزایایی دارد اما راهنمایان گردشگری بیمه نمی شوند. ما بیمه بیکاری نداریم، شغل ما از مشاغل سخت است ولی تصور دیگران این است که راهنمایان خوش می گذرانند در حالی که این طور نیست. البته ما در جامعه راهنمایان گردشگری کد بیمه گرفته ایم ولی تمام حق بیمه را مثل بیمه خویش فرما پرداخت می کنیم.

اخبار

برای نخستین بار در کشور صورت گرفت:

تشکیل انجمن خیریه فرهنگ مصرف بهینه آب با ابتکار استاندار اصفهان

برای نخستین بار در کشور انجمن خیریه فرهنگ مصرف بهینه آب با ابتکار استاندار اصفهان تشکیل شد.

استاندار اصفهان در جلسه با خیرین استان پیرامون تشکیل خیریه فرهنگ مصرف بهینه آب و حمایت از احیا رودخانه زاینده رود؛ اظهارداشت: وظیفه ی خود می دانم که به عنوان مدیر ارشد استان بیشتر وقتم را صرف حل مشکل آب و احیای زاینده رود نمایم و از هر فرصتی که ایجاد شود برای حل این مشکل استفاده می کنم.

دکتر عباس رضایی با بیان اینکه مردم با فرهنگ اصفهان لایق حمایت و کمک بیشتر مسئولین هستند، افزود: برای حل مشکل آب استان دست همه را به گرمی می فشارم

استاندار اصفهان تاکید کرد: صدا و سیما و آموزش و پرورش باید در این خصوص ورود جدی تری داشته باشد و با این خیریه های همکاری تنگاتنگی داشته باشند.و در ترویج رفتارهای درست مصرف آب و پرهیز از مصارف بی رویه از هیچ کوششی دریغ ننمایند.

مهندس هاشم امینی به روند کاهشی مصرف سرانه آب در اصفهان اشاره کرد و اظهار داشت: مصرف آب در استان اصفهان در۱۰ سال گذشته از ۱۸۹ لیتر به ۱۵۴ لیتر در شبانه روز کاهش یافته است. رئیس هیات مدیره و مدیرعامل شرکت آب و فاضلاب استان اصفهان گفت: هدف از ترویج فرهنگ مصرف بهینه آب، کاهش مصرف از سوی تمام بهره برداران است بنحوی که مصارف خانگی کاهش یابد. این درحالیست که هم اکنون میزان مصرف سرانه آب در اصفهان نسبت به سرانه مصرف در دیگر نقاط در کشور کمتر است بطوریکه می توان گفت اصفهان درکاهش مصرف سرانه در کشور پیشرو است .مدیرعامل آب و فاضلاب استان اصفهان با اشاره به طرح توزیع لوازم کاهنده مصرف آب بین شهروندان، افزود : این شرکت در ماه های اخیر لوازم کاهنده مصرف آب را بصورت اقساطی به متقاضیان تحویل داده که صرف جویی حدود ۲۰ درصدی را برای این مشترکان به همراه داشته است. مدیرعامل شرکت آب و فاضلاب اصفهان تاکید کرد: با توجه به کاهش منابع آبی، سازگاری با کم آبی تنها راه دسترسی پایدار به آب شرب است لذا مردم مصرف بهینه آب را در دستور کار قرار دهند.

امینی افزود: بیش از یک دهه از وقوع خشکسالی در کشور می گذرد بطوریکه هم اکنون درمرحله تنش آبی قرار داریم که بر مبنای آن منابع آبی موجود برای تامین آب یک شهر، شهرستان و یا روستا کمتر از آب مورد نیاز در اوج مصرف است.

مهندس امینی افزود: شرکت آب و فاضلاب استان اصفهان با واگذاری بیش از دو میلیون و ۱۰۰ هزار احاد انشعاب، جمعیتی بالغ بر چهار میلیون نفر را در ۹۲ شهر استان تحت پوشش آبرسانی قرارداده است.

مدیر عامل شرکت آب و فاضلاب استان اصفهان گفت: درچند سال اخیر به دنبال فعالیت مستمر اکیپ نشت یابی، هدررفت آب در استان اصفهان به حدود ۱۶/۲ درصد رسید در حالیکه این رقم در سال ۸۶ بیش از ۳۱ درصد بوده است.

نکته

چالش های الحاق ایران به این نهاد بین المللی همچنان ادامه دارد

تمدید تعلیق FATF در سایه اصرار و انکارهای ناتمام

همزمان با تمدید تعلیق اقدام تقابلی علیه ایران از سوی FATF، چالش های الحاق ایران به این نهاد بین المللی همچنان ادامه دارد. ضرورت های غیرقابل انکار الحاق به کنوانسیون های بین المللی دلیل اصرار موافقان و تفاسیر خاص از این کنوانسیون ها دلیل انکار مخالفان الحاق است.

گروه ویژه اقدام مالی (FATF) روز جمعه سوم اسفند بار دیگر تعلیق اقدام تقابلی علیه ایران را تمدید کرد. این سازمان بین المللی در بیانیه خود به ایران تا ماه ژوئن ۲۰۱۹ (خرداد و تیر ۹۸) مهلت داده است تا انتظارات این سازمان بین المللی را در زمینه مبارزه با تامین مالی تروریسم و پولشویی برآورده کند.

گروه ویژه اقدام مالی در تازه ترین نشست خود در پاریس، گرچه فرصت چهارماهه ای به ایران برای پیوستن به معاهدات بین المللی داد، اما نارضایتی خود را هم از تعلل به وجود آمده ابراز کرد. گروه اقدام مالی در بیانیه خود تاکید می کند که اگر ایران تا ژوئن ۲۰۱۹ با وضع قوانینی به تصویب باقیمانده استانداردهای این گروه اقدام نکند، در آن صورت FATF درخواست افزایش بازرسی های نظارتی از نهادهای مالی مستقر در ایران و بخش ها و سازمان های تابعه را خواهد کرد.

مدارای کار گروه ویژه اقدام مالی در حالی است که برای قرار گرفتن ایران در لیست سیاه این سازمان و محدودیت بیشتر برای دادوستد مالی کشور، رایزنی های گسترده ای انجام شد بود. واقعیت این است که پس از خروج آمریکا از توافق هسته ای با ایران دور تازه ای از تلاش های پیدا و پنهان برای بدبینی دوباره جامعه جهانی و آغاز ایران هراسی آغاز شده است.

آمریکا با بهره جویی از حسادت های سیاسی برخی حاشیه نشینان خلیج فارس و کینه دیرینه رژیم صهیونیستی از جمهوری اسلامی پروژه مقابله با ایران را وارد فصل تازه ای کرده است. اما این بخشی از چالش و نوع خارجی است. بخش دیگر اما داخلی است. پس از خروج آمریکا از برجام، ایران و چهار کشور دیگر این توافق بین المللی برای حفظ دستاوردهای آن تلاش دو طرفه ای را آغاز کردند، تلاشی که این روزها به سازوکار اینستکس ختم شد.

بخش دیگر تلاش دولت برای بهره مندی کشور از شرایط موجود، در پیوستن قانونی و بر اساس منافع ملی به قراردادهای بین المللی است. معاهداتی که بیشینه کشورهای عضو سازمان ملل با پذیرش آن، ضمن احترام به قوانین بین المللی، تعاملات تجاری خود با دیگر کشورها را تسهیل کرده و گسترش داده اند.

گرچه موضوع پیوستن ایران به این قراردادها و تصریح و تاکید وزارت امور خارجه، ارتباطی به برجام و نظریه های توطئه مطرح شده از سوی برخی مخالفان دولت ندارد، اما پیچیدگی های تعامل در جهان امروز و الزامات حضور در مبادلات تجاری و اقتصادی امکان جدایی کامل میان پیوستن ایران به معاهدات بین المللی و بهره گیری از دستاوردهای برجام را نمی دهد.

این درهم تنیدگی به گونه ای است که حتی شرکای تجاری ایران یعنی روسیه و چین و متحدان کشور هم بدون پذیرفتن معاهدات بین المللی از سوی ایران، قادر به ادامه ارتباطات مالی با کشور نخواهند بود. این همان علامت هشداری است که دولت اول و دوم تدبیر و امید کوشیده است آن را با ارائه لوایح چهارگانه پیوستن به گروه ویژه اقدام مالی (FATF) به مسوولان و تصمیم گیران داخلی ارسال کند.

***سرنوشت لوایح چهارگانه دولت**

FATF یا همان گروه ویژه اقدام مالی، نهادی است که ایران با قرارگیری در لیست سیاه آن بسیاری از امکانات حضور در اقتصاد جهانی را از دست خواهد داد. گرچه این گزاره موضوع تازه ای در سیاست های داخلی و خارجی نبود اما درک خطرات موجود از سوی دولت تدبیر و امید، چهار لایحه را برای گریز از این فرآیند روانه مجلس، شورای نگهبان و مجمع تشخیص مصلحت نظام کرده است تا ایران در لیست سیاه تجارت با دنیا قرار نگیرد.

روند قانونی شدن این چهار لایحه یکی از مهمترین و پر بحث ترین موضوعات کشور دستکم طی دو سال گذشته بوده و دو لایحه از آن مورد تایید مجلس و شورای نگهبان قرار گرفته و در فرایند قانونی شدن قرار دارد.

لایحه اصلاح قانون مبارزه با تامین مالی تروریسم اولین لایحه ای بود که توانست از مجلس و شورای نگهبان حکم تایید و اجرا بگیرد. این لایحه در دهم شهریور سال جاری از سوی مجلس و شورای نگهبان تصویب و برای اجرا به دولت ابلاغ شد.

لایحه الحاق ایران به کنوانسیون مقابله با تامین مالی تروریسم یا همان CFT که مجلس این لایحه را تصویب کرده اما شورای نگهبان آن را رد کرده است.

لایحه دیگر اصلاح قانون مبارزه با پولشویی بود که ۲۹ آبان سال ۹۶ از سوی رییس جمهوری برای تصویب وطی مراحل تبدیل به قانون، به مجلس ارائه شد. پروسه تصویب آن ورفت و برگشت میان سه نهاد مجلس، شورای نگهبان و مجمع تشخیص مصلحت نظام نزدیک یک سال طول کشید و این لایحه ۱۵ دی ۱۳۹۷ با اعلام مجمع تشخیص مصلحت نظام تصویب و برای اجرا به دولت ارسال شد.

دو لایحه باقی مانده اما اظهارات، نقدها، تحلیل ها، هجمه ها و تخریب های بسیاری را روانه دولت کرد. لایحه الحاق ایران به کنوانسیون بین المللی مقابله با تامین مالی تروریسم موسوم به CFT، همان لایحه ای که منتقدان بهارستان نشین آن روز بررسی، بنرها و پلاکاردها و پارچه نوشته های متنوعی در مخالفت با آن در صحن علنی مجلس گستراندند که با اعتراض علی لاریجانی، رییس مجلس هم مواجه شد. این لایحه اما با وجود غوغای مخالفان دولت، در ۱۵ مهر سال جاری در مجلس تصویب شد اما ایرادات شورای نگهبان به آن همچنان پابرجاست و راه برای اجرایی شدن آن بسته.

لایحه چهارم سازوکار الحاق ایران به کنوانسیون مبارزه با جرائم سازمان یافته را مورد نظر دارد. لایحه ای موسوم به پالرمو که این لایحه نیز در مجلس شورای اسلامی تصویب شده اما با مخالفت شورای نگهبان و اصرار مجلس، برای بررسی و داوری به مجمع تشخیص مصلحت نظام ارجاع شده که مجمع تشخیص با وجود گذشت چندین هفته همچنان در تصمیم گیری مردد است.

***دلایل پافشاری دولت برای تصویب لوایح**

میان قوا و نهادهای تصمیم گیر، دولت به عنوان مسوول اداره کشور بیش از دیگران در جریان مشکلاتی است که با نپیوستن ایران به معاهدات بین المللی ایجاد خواهد شد. مشکلاتی که قانون قوه مجریه را مسوول حل و رفع آن معرفی کرده است اما تصمیم گیری درباره سازوکار این رفع، تنها بر عهده دولت نیست.

رییس جمهوری، وزارت امور خارجه و وزرای کابینه با وجود تمام محدودیت ها طی ماه های گذشته به طرق گوناگون تلاش کردند تا مردم و مسوولان تصمیم گیر را درباره مضرات و محدودیت های عدم پیوستن ایران به کنوانسیون های بین المللی به ویژه FATF آگاه کنند.

دولت می داند که با بسته شدن اندک راه های ارتباطی و تجاری ایران، نظام پولی و بانکی و مبادلات تجاری و حتی روابط سیاسی با بسیاری از کشورهای جهان را از دست خواهد داد و در کنار شمار محدودی از کشورهایی قرار خواهد گرفت که به هزاران دلیل در چنین کنوانسیون هایی حضور ندارند. دولت می داند در جهان کنونی بسته شدن راه های ارتباط، بیش و پیش از آنکه به دیگران آسیب زند، چرخه پیشرفت در ایران را با دشواری های بسیار روبرو خواهد کرد. زمانی که هم پیمانان منطقه ای و فرامنطقه ای کشور در چنین پیمان هایی حضور دارند، عدم مشارکت ایران برای آن ها نیز علامت سوال خواهد بود.

دولت تمام این چالش ها را به خوبی می داند اما آنچه شاید نداند این است که مخالفت های منتقدان این پیوستن بر چه پایه ای استوار است و این گروه در پی اثبات چه گزاره ای هستند که نمایندگان مجلس، کابینه دولت و بسیاری از صاحبنظران سیاسی و اقتصادی در داخل و خارج، از آن غفلت کرده اند.

عمده ترین محور دلایل دولت و موافقان پیوستن ایران به کنوانسیون های مالی، تسهیل در تجارت با جهان و بازماندن اندک گذرگاه هایی است که دونالد ترامپ برای بستن آن ها از هیچ کوششی دریغ نمی کند. نه دولت و نه موافقان پیوستن ایران به پالرمو و CFT هیچ کدام مدعی معجزه ای برای کشور از رهگذر این لوایح و آن کنوانسیون ها نیستند، اما تقریبا همه بر سر این اصل اشتراک نظر دارند که عدم تصویب این لوایح ضمن ایجاد چالش های درونی، مشکلات عدیده ای هم در خارج از مرزها برای ایران ایجاد خواهد کرد که قرارگیری نام ایران در کنار کشورهای نه چندان خوشنام غایب در این معاهدات یکی از آن ها خواهد بود.

گروه ویژه اقدام مالی یا FATF پس از پایان فرصت چهارماهه به ایران، برای تمدید دوباره تعلیق اقدام تقابلی با ایران، موانع بسیاری پیش روی خود خواهد داشت. عدم حضور ایران در این کنوانسیون ها هم کشور را دچار چالش هایی خواهد کرد که مخالفان گرچه آن را می دانند اما با نادیده گرفتن آن ها، در عمل مسوولیت مخالفت خود را نمی پذیرند.

افکار عمومی این روزها چشم انتظار مجمع تشخیص مصلحت نظام برای پیوستن به کنوانسیون های بین المللی است، اینکه مصلحت مشخص چه خواهد بود؟ شاید هفته ها مشخص نشود اما با توجه به تاثیر غیرقابل کتمان سرنوشت این لوایح بر اقتصاد و سیاست، فرهنگ و حتی ورزش بلاتکلیفی موجود به نفع ایران و منافع ملی به نظر نمی رسد.

رییس جمهوری در جمع مدیران شرکت های دانش بنیان و استارت آپی:

هر کشوری دور خود دیوار درست کند در داخل نابود می شود

رییس جمهوری، اندیشه را نخستین زیربنای آزادی دانست و گفت: اگر رشد و پیشرفتی در آمریکا هست از کشورها و ملیت های مختلف است، چقدر ایرانی در آنجا کار و تلاش می کنند. آنها زمانی به مرز علم و دانش و پیشرفت رسیدند که دیوار نداشتند. هر کشوری دور خود دیوار درست کند در داخل نابود می شود و پیشرفت نمی کند.

حجت الاسلام و المسلمین «حسن روحانی» روز شنبه در جمع رییسان و مدیران شرکت های دانش بنیان و استارت آپی، اظهار داشت: اولین زیربنای آزادی، اندیشه است، فناوری یکی از میوه‌های علوم و علم و دانش هم پایه اصلی فناوری است و اگر پیشرفت فناوری بخواهد سرعت پیدا کند باید دانش های پایه رشد یابد.

رییس جمهوری تاکید کرد: اگر ما در زمینه پایه رشد پیدا نکنیم، ستون های اصلی برقرار نشده تا ساختمان بر روی آن بنا شود و اگر بناست علم و دانش پیشرفت کند پایه اصلی آن آزادی و محیط مناسب است.

روحانی ادامه داد: شما اگر استاد و دانشجو را برای اندیشیدن، سخن گفتن و اظهارنظر آزاد نگذارید امکان پیشرفت وجود نخواهد داشت.

وی با بیان این که پیشرفت از آزادی شروع می شود، تصریح کرد: پیشرفت علم دانش و فناوری از آزادی و محیط مناسب شروع می شود.

رییس جمهوری همچنین گفت: آزادی که ما در دوران خودمان، یعنی ۴۵ سال پیش در حوزه علمیه قم داشتیم فکر می کنم هنوز در دانشگاه های ما نباشد. یک عالم در حوزه علمیه خیلی راحت نظریات همه علمای بزرگ را نقد می کند و کنار می گذارد.

روحانی ادامه داد: گاهی یک نظریه ای که بر روی آن ادعای اجماع شده است یک مدرس در کرسی درس، به راحتی تمام آن را رد می کند و راحت می گوید، اشتباه کرده است و در نهایت نظر خودش را می گوید. در همان جلسه شاگرد به استاد می گوید تو اشتباه کردی، فکر نکنم همچین آزادی در دانشگاه های ما باشد.

وی افزود: زمانی که دانشجو بودم این آزادی نبود که یک دانشجو مقابل استاد بایستد و با آزادی زبان حرف بزند. می خواهم بگویم دولت، حکومت و نظام باید زیر ساخت ها را برای شما آماده کند. فکر می کنیم زیر ساخت یعنی ساختمان، وام یا پول و... این موارد زیر ساخت نیست نخستین زیر ساخت آزادی است. دولت باید بتواند زیر ساخت فیزیکی مهیا کند. اما از این زیر ساخت مهم تر زیر ساخت حقوقی است.

رییس قوه مجریه ادامه داد: فکر می کنیم زیرساخت یعنی ساختمان، برق و جاده و... اما وقتی می خواهید فناوری یا اختراعی را به ثبت برسانید ماه ها گرفتار می شوید. این همان زیر ساخت های حقوقی و مقرراتی است که دولت و مجلس باید به وجود آورد. اگر این زیرساخت‌ها را از هر لحاظ آماده کردیم در آن محیط مناسب، دانشجو می تواند رشد کند.

روحانی خاطرنشان کرد: رشد دانشجو و تحقیقات و فناوری به پیوستگی و وابستگی است یعنی اگر ارتباط شما با دانشگاه، تولید، بازار و صنعت ضعیف باشد کار پیش نمی رود و فعالیت شما را کند و محدود می کند.

وی اضافه کرد: بالاترین نشاط را گروهی دارند که به خلق می رسند از صفات خداوند، خالقیت، علم و علم است اما یکی از صفات خداوند مهلت دهنده بودن است ولی ما مهلت نمی دهیم. اگر کسی خطا کند می تواند با توبه خطایش را جبران کند. خداوند مجازاتش را معمولا وقتی که همه فرصت ها و تجربه های کرده اید، انجام می دهد.

***باید همه فرصت ها را به نسل جوان بدهیم**

رییس دولت دوازدهم خاطرنشان کرد: باید همه فرصت ها را به نسل جوان بدهیم آنجا گناه است و در اینجا خطا، ممکن است در یک فناوری به نتیجه ای نرسید و برگردید و دوباره شروع کنید این اشکالی ندارد باید فرصت دهیم.

روحانی اضافه کرد: از طرف دیگر شرایط ما هم شرایط خوب و هم شرایط سختی است، یکی از اعتقادات دولت از ابتدای کار خود در سال ۹۲ این بوده که علم مثل هنر، فناوری، اخلاق و ایمان مرز نمی شناسد. شما نمی توانید بگویید این فرد چون تبعه ایران بوده پس مسلمان است یا اگر تبعه کشور دیگر است پس اسلام او ضعیف است.

رییس جمهوری خاطرنشان کرد: ایمان مرز نمی‌شناسد شناسنامه این کشور و آن کشور ندارد، هنر مرز نمی‌شناسد؛ یک نقاشی خوب ،یک مجسمه خوب و یا فیلم خوب آهنگ خوب، یک داستان و رمان خوب، کتاب خوب در هر زمینه ای در فرهنگ برویم فرهنگ و هنر مرز نمی شناسد.

روحانی افزود: علم، علم است و مرز نمی شناسد، دو -دو تا در ایران هم چهار تاست در هر جای دنیا هم چهار تاست، اگر به علم برسیم - نه در مراحل اولیه - علم است. پزشکی مرز نمی‌شناسد اگر کسی تبعه جای دیگر باشد نمی‌تواند در ایران جراحی کند؟ ما اصلا مرز نداریم.

وی تصریح کرد: فناوری مرز معنی ندارد، کمتر فناوری است که یک کشور به تولید و ساخت برسد و صد در صد ایده و قطعه و همه چیز آن از یک نفر یا یک کشور باشد. ممکن است قطعه را شما بسازید اما ممکن است اصلا به صرفه شما نباشد و سیاری از قطعات در صنعت و فناوری تان را از جای دیگر استفاده می کنید.

رییس جمهوری با بیان این که ارتباط با دنیا باید ارتباط سهلی باشد و یکی از وظایف دولت ایجاد ارتباط سهل است، یادآورشد: بعضی از کشورها امروز به فکر دیوار افتادند و هم دیوار فیزیکی می خواهند بسازند نمی توانند بودجه خود را از کنگره بگیرند. هم برای ویزا هم برای علم دیوار درست می کنند، یک محقق می خواهد از آنجا به ایران بیاید در یک سمینار شرکت کند نمی گذارند. آنها نمی‌دانند که تمام پیشرفت هایشان در سایه این بوده که سال ها دیوار نداشتند.

*** استفاده از محصول دانش بنیان داخلی دربخش صنعتی افزایش یابد**

روحانی اضافه کرد: اگر رشد و پیشرفتی در آمریکا هست از کشورها و ملیت های مختلف است، چقدر ایرانی در آنجا کار و تلاش می کنند. آنها زمانی به مرز علم و دانش و پیشرفت رسیدند که دیوار نداشتند هر کشوری دور خود دیوار درست کند در داخل نابود می شود و پیشرفت نمی کند.

وی اضافه کرد: ما باید بتوانیم با محققین، متفکرین و اندیشمندان در کشورهای مختلف اسلامی و غیر اسلامی در ارتباط باشیم، گاهی می بینید در جمع یک نفر از همین کشورهای اطراف، فرد با استعداد و درس خوانده محقق اگر به جمع شما اضافه شود تاثیر گذار می شود.

رییس جمهوری خطاب به شرکت کنندگان در این مراسم ادامه داد: بسیاری از فناوری های تولیدی شما باید از کشور خارج شود فناوری محبوس نمی ماند، شما هرچه می سازید هم باید در مصرف داخلی از آن استفاده شود هم باید بتوانید آن صادر کنی.د این یکی از زیربناهایی است که دولت باید ایجاد و فضا را برای ارتباطات با جهان آماده کند.

روحانی گفت: البته در شرایطی هستیم که از یک طرف فشار و تحریم روی ما است. کشورهایی هستند که می خواهند از طریق تحریم کار خود را پیش ببرند، آنها هم می فهمند که اگر بخواهند رشد علم و فناوری و پیشرفت را کند کنند ، راه آن تحریم و بستن راه‌ها است. ضمن اینکه این برای ما مشکل درست می کند، انگیزه جدید هم به ما می دهند.

رییس جمهوری با اشاره به وجود برخی مشکلات در رابطه بین شرکت های دانش بنیان و بخش صنعتی، اظهار داشت: باید جرات استفاده از محصول دانش بنیان داخلی در صنعت را افزایش دهیم و مسئولان کشور در تمام رده ها باید ریسک آن را بپذیرند.

وی تصریح کرد : اگر می خواهیم از محصولات تولید داخل خود استفاده کنیم ممکن است که مواردی هم تا ده درصد خطا داشته باشد، باید مشکل آن را بپذیریم و اشکالات آن ده درصد را رفع کنیم .

رییس جمهوری همچنین با اشاره به ساخت یک نوع موشک و نصب روی هواپیما در زمان دفاع مقدس از شهید ستاری یاد کرد و گفت :خیلی در این زمینه کار کردیم . در زمان آزمایش و شلیک متوجه اشکال شدیم که چون موشک هوا به هوا نبود حرارت ایجاد شده به هواپیما صدمه می زد. این را متوجه شدیم و تلاش کردیم و آن را اصلاح کردیم.

روحانی با تاکید بر اینکه خطاهای طبیعی در فناوری را باید شناسایی و اصلاح کنیم ادامه داد: بسیاری از فناوری ها با گذشت زمان شکل می گیرد؛ یکی از کارهای دولت همین ریسک پذیری است که باید به عهده بگیرد تا شرکت های دانش بنیان بتوانند براحتی فعالیت کنند.

رییس جمهوری ضرورت ارائه خدمات اداری و حقوقی و مالیاتی به بخش دانش بنیان افزود: خدمات دولتی شعب بیمه و مالیات باید کنار شهرکهای صنعتی و شهرهای فناوری را قرار بگیرد و همه خدمات حقوقی و اداری باید در کنار شرکت های دانش بنیان پارک های فناوری بیاید تا فعالان این بخش در سطح شهر به دنبال این خدمات نگردد.

روحانی با اشاره به تفاوت دوران تولد و بلوغ و کمال شرکت ها تصریح کرد: باید مسیر پیشرفت و فعالیت را درست تشخیص دهیم ؛ از همه شرکت ها نمی توان مالیات گرفت بلکه باید به برخی از آنها کمک کرد و مهلت و فرصت داد و بر اساس شرایط آن ها، از نظر ایجاد اشتغال و تولید محصول و صادرات آن حساب شده، چه در بیمه و وام و مالیات و چه در تسهیلات کمک های مختلف کنیم تا به نتیجه مطلوب برسند.

*** توسعه دانش و فناوری جدید به شفافیت و شایسته سالاری کمک می کند**

رییس جمهوری بیان کرد : پارک ها فناوری علاوه بر فتوح مرزهای علم و دانش باید در شرایط تحریم به کشور کند.

وی افزود: بخش بزرگ تحریم ارتباط پولی و مالی با بانک های دنیا است باید شرکت های فناوری به ما کمک کند تا این راه را باز کنیم. توقع ما از شرکت های دانش بنیان این است که فناوری‌های جدید بتواند مسیر فشار دشمن را کاهش دهد و جلوی آنها را بگیرد.

روحانی با ابراز خرسندی از حضور در پارک فناوری و بازدید از نمایشگاه تاکید کرد: مشکلاتی که در این بازدید از سوی فعالان شرکت های دانش بنیان مطرح شد را حتما در دولت مطرح و دنبال می کنیم .

وی افزود: شرکت های دانش بنیان کمک بزرگی به کشور می کنند ؛ بحث این نیست که صرفه جویی ارزی بشود ؛ بلکه عزت ایران و ایرانی که تولید کننده و صادر کننده محصول مطرح است؛ که مبارزه با قدرت های بزرگ استکباری را در عمل نشان می دهد.

روحانی گفت: اگر در شرایط فعلی برای بیماران داروهای ارزان تولید و تهیه شود و با روش های جدید عملیات جراحی انجام گیرد مایه عزت و سربلندی کشور و مبارزه با فشار دشمن است .

رییس جمهوری بیان کرد : دولت با کمک محصولات و فناوریهای جدید تولید شده در شرکت های دانش بنیان هم می تواند کار مردم را تسریع و تسهیل کند و هم فشار بیرونی را کاهش دهد.

روحانی خاطر نشان کرد : مرکز پیشرفت و علم و دانش و فناوری ، محیط مناسب است؛ مفهوم و معنای هر پارک فناوری ایجاد محیط مناسب است ،اگر محیط های مناسب شکل بگیرد، دانش و تخصص و محصول جدید تبادل می شود کار و خدمات مورد نیاز شرکت ها تسهیل می شود ،ایرانیان خارج از کشور می آیند و اکوسیستم علمی شکل می گیرد و به توسعه مرزهای ذهن های خلاق و مبتکر در این زمینه کمک می کند.

رییس جمهوری با بیان اینکه توسعه دانش و فناوری جدید به شفافیت و شایسته سالاری کمک می کند، افزود: بخش دانش بنیان علاوه بر کمک به زندگی و رفاه مردم به گسترش عدالت و مبارزه با فساد نیز کمک می کند . راه از بین بردن فساد و رانت شفافیت و دولت الکترونیک است که مانع از روابط چهره به چهره و فساد در سیستم اداری و امضای طلایی می شود. دولت الکترونیک دقیقا در همین نقاط مانع این مشکلات می شود.

رییس جمهوری بیان کرد: گاهی هوش مصنوعی از هوش طبیعی بهتر است کاری که ربات انجام می دهد سریع تر و دقیق تر است که نمونه آن را در عمل های حساس جراحی می بینید.

روحانی با تبریک و خسته نباشید به مدیران جوان در شرکت های دانش بنیان و معاونت علمی و فناوری و مدیران پارک فناوری تاکید کرد: ما نیز در دولت تلاش می کنیم روابط دولت را با بخش دانش بنیان و تولیدکننده فناوری های جدید تسهیل و نیازمندی های آنها را نیز بر طرف می کنیم و امیدواریم با توسعه این شهرک ها و پارک ها که نمونه دیگر آن در تهران در اردیبهشت ۹۸ آغاز می شود بتوانیم در آغازین دهه پنجم انقلاب در پیشرفت علم و و دانش و فناوری در منطقه و جهان سر آمد باشیم و به مردم کشور نیز خدمات ارزشمند ارایه بدهیم.

علی شمخانی خبر داد؛

پیام همکاری امارات به ایران

دبیر شورایعالی امنیت ملی ایران درباره پاسخ به حملات رژیم صهیونیستی در سوریه گفت: این کار با همکاری ارتش سوریه و مجموعه هم‌پیمانان در این کشور انجام شده و به زودی شاهد تحوّل مهمی در زمینه ارتقاء بازدارندگی مقاومت در سوریه خواهیم بود.

دریابان علی شمخانی بابیان اینکه لاش برای ائتلاف‌سازی منطقه‌ای علیه ایران از زمان اوباما آغاز شد اظهارداشت :در کمپ دیوید ۲۰۱۵ اوباما خواستار اتحاد امنیتی اعراب علیه ایران و محور مقاومت شد. واقعیت این است که موضع کشورهای عربی در این زمینه موضع واحد و یکپارچه‌ای نیست. بسیاری از کشورهای عربی حتی در حاشیه جنوبی خلیج فارس روابط دوستانه‌ای با ایران دارند و لزومی برای ایجاد ائتلاف نظامی یا امنیتی در برابر ایران نمی‌بینند. وی افزود :برعکس کشورهایی مانند عمان، قطر و کویت به دنبال جلوگیری از تنش آفرینی‌های کاذب هستند و تلاش‌های خوبی هم در دستور کار دارند. حتی امارات هم مواضع کاملاً منطبقی با عربستان ندارد و در داخل امارات متحده حاکمانی هستند که پیام همکاری و رفع سوء تفاهم می‌دهند. در مورد عربستان ما بارها حاکمان این کشور را به توجه به منافع ملی و عربی خود دعوت کرده‌ایم. این، برای عربستان یک شکست است که از مهمترین مسئله جهان اسلام، یعنی مسئله فلسطین عبور کند یا بخواهد با رژیم نامشروع صهیونیستی ارتباط داشته باشد و هم پیمان شود.

***ترامپ اهل جنگیدن نیست؛ برای اینکه نجنگد، تهدید می کند**

وی ادامه داد :درست است که نیت آمریکا ائتلاف سازی علیه ملت ایران است ولی، کشورهای منطقه موضع واحد و همسویی با مقامات کاخ سفید در این زمینه ندارند. البته جمهوری اسلامی ایران همواره تهدید نظامی از سوی دشمن را جدی گرفته و اتفاقاً اصرار ما برای برخورداری از قدرت بازدارنده چه در حوزه موشکی و چه در زمینه پدافند پیشرفته هوایی به همین دلیل است. امروز ایران در حوزه نظامی قادر است هر تهدیدی را به طور قاطع پاسخ دهد و این را ترامپ و هیأت حاکمه آمریکا به خوبی می‌دانند و این مسئله برای تل آویو نیز کاملاً واضح و آشکار است. برای همین است که با صدای بلند تهدید می کنند. به طور قطع چون می‌دانند که نمی‌توانند بجنگند، صدای تهدید را شدیدتر می‌کنند. روش ترامپ این است؛ ترامپ اهل جنگیدن نیست؛ برای اینکه نجنگد، تهدید می کند.

***نیازی به معامله با آمریکا نداریم**

دبیر شورایعالی امنیت ملی ایران تصریح کرد :به نظر من، تصمیم ترامپ درباره خروج نیروهای آمریکایی از سوریه ناشی از تحمیل واقعیت‌های منطقه به ایالات متحده است؛ یکی از مهمترین واقعیت‌ها در سوریه و سایر نقاط منطقه این است که نیروهای هم پیمان آمریکا در برابر اراده ملت‌ها شکست خورده‌اند و به تبع آن هزینه‌های سیاسی، نظامی و مالی زیادی را به آمریکا تحمیل کرده اند. ترامپ یک تاجر است و تحمل هزینه کرد بدون دستاورد را ندارد. از این منظر خروج آمریکا از سوریه یک سیاست مبتنی بر واقعیت میدانی است. اینکه گفته می‌شود قرار است این نیروها به عراق منتقل شوند نیز بیشتر از اینکه واقعی باشد جنبه تبلیغاتی دارد، زیرا دولت، مجلس و ملت عراق به شدت مخالف حضور نیروهای آمریکا در این کشور هستند. حساسیت‌ها نسبت به حضور نظامی آمریکا در عراق بسیار بالاست. آمریکایی‌ها کار دشواری را در این زمینه پیش رو دارند. به نظر من آمریکا تا پایان سال ۲۰۱۹ مجبور است از نقاط دیگری از منطقه نیز خارج شود.

شمخانی در گفت وگو با تسنیم در بخش دیگری از سخنان خود بابیان اینکه برجام با همه نقص‌های آن، همچنان وجود دارد و ایران به همه تعهدات خود عمل کرده است گفت :آژانس بین المللی انرژی اتمی بارها پایبندی ایران را به تعهدات خود تأیید کرده است. جمهوری اسلامی کرارا اعلام نموده که خواستار پایبندی طرف‌های مقابل به تعهدات خود ذیل برجام یعنی رفع تحریم‌ها است. بنا بر این ایران به لحاظ حقوقی و دیپلماتیک طلبکار است. از سوی دیگر اساساً معامله با دولت ترامپ اشتباه است چرا که این امر به معنی پذیرش نقض تعهد آمریکاست. علاوه براین ضمانتی وجود ندارد که دولت بعدی آمریکا به توافق احتمالی جدید پایبند باشد. بنا بر این آمریکا باید ابتدا حسن نیت خود را از طریق عمل به تعهدات برجامی خود اثبات کند. در حال حاضر ما آمریکا را فاقد حسن نیت و زیاده خواه می‌بینیم و از طریق سازوکارهای جدیدی که طراحی کرده‌ایم نیازی به معامله با آمریکا نداریم.

***روش‌های متعددی برای قطع جریان نفت داریم**

وی خاطرنشان کرد :جمهوری اسلامی ایران ابتکاراتی را طراحی و عملیاتی کرده است که تحریم‌های غیرقانونی آمریکا علیه صادرات نفت ایران را خنثی می‌کند. البته فشارهای آمریکا هزینه‌هایی را بر ایران تحمیل می‌کند ولی اراده جمهوری اسلامی ایران را متزلزل نمی‌کند. جامعه نیز به خوبی در این مسیر همراه است و حضور حماسی و بی‌سابقه احاد مردم در راهپیمایی ۲۲ بهمن امسال روشن‌ترین نماد اثبات این رویکرد بود. حتی نظرسنجی‌هایی که توسط مراکز غربی انجام می‌شود نیز بر این فهم عمومی تصریح می‌کند. اگرچه توانمندی‌های نظامی و ظرفیت‌های گسترده جمهوری اسلامی ایران برای ناظران حرفه‌ای اثبات شده است و نیازی به بیان و تکرار آن نیست لیکن قطع صادرات نفت الزاما مساوی با مسدود شدن تنگه هرمز نیست و روش‌های متعددی برای محقق کردن آن وجود دارد که امیدواریم مجبور به استفاده از آن نشویم.

***به ۹۰ درصد اهدافمان در سوریه رسیده‌ایم**

وی درپاسخ به این سئوال که شما اخیراً در دیداری که با وزیر خارجه سوریه داشتید از "تدابیر پیش بینی شده برای بازدارندگی و پاسخ قاطع" به حملات اسراییل در سوریه خبر دادید. برخی معتقدند که ایران پیش از این در پاسخ به این حملات، سیاست صبر یا امتناع را اتخاذ کرده بود. آیا شرایط جدیدی برای تغییر این رفتار ایران پیش آمده است؟ و اینکه پاسخ ایران چگونه خواهد بود؟ مستقیم خواهد بود یا غیرمستقیم؟ خودش وارد عمل خواهد شد یا با استفاده از نیروهای نیابتی چنین پاسخی را خواهد داد؟ گفت :مسئله اول در خصوص حضور جمهوری اسلامی ایران در سوریه این است که ما برای حمایت از دولت و ملت سوریه و با دعوت این کشور برای کمک مستشاری به مبارزه با تروریسم به آنجا رفته‌ایم. این اصل اولیه برای ماست و همه می‌دانند که در این مسیر موفق عمل کرده ایم. تا وقتی دولت قانونی سوریه چنین درخواستی را داشته باشد، ما در سوریه خواهیم ماند و با تروریسم مبارزه خواهیم کردوی ادامه داد :اما در مورد حملات و تجاوزات رژیم صهیونیستی به خاک سوریه، جمهوری اسلامی ایران این اقدام را در راستای کمک به تروریست‌ها می‌داند. اسراییل به وضوح در راستای منافع تروریست‌ها و در جهت مقابله با دولت و ارتش سوریه گام برمی‌دارد. این که در برخی از این حملات تجهیزات و نیروهای جمهوری اسلامی ایران و مجموعه مقاومت مورد هدف قرار گرفته اند، عبور از خط قرمز ما بود و بر این اساس بعد از حمله به تی ۴ (T۴) به شدت پاسخ دادیم و ضربه سنگینی به آنها وارد کردیم. تدابیری اندیشیده‌ایم که از خط قرمز خود در حوزه تلفات انسانی ناشی از هرگونه تجاوز و تعدی محافظت کنیم. این کار با همکاری ارتش سوریه و مجموعه هم‌پیمانان در این کشور انجام شده و به زودی شاهد تحوّل مهمی در زمینه ارتقاء بازدارندگی مقاومت در سوریه خواهیم بود. فکر می‌کنم، مقامات رژیم صهیونیستی به خصوص مقامات نظامی و اطلاعاتی آنها به خوبی این مسئله را درک می‌کنند. شیوه ی برخورد با حملات رژیم صهیونیستی به سوریه و محور مقاومت در سال ۲۰۱۹ بسیار متفاوت از شیوه برخورد در گذشته است. البته برای ما مسجل و قطعی است که رژیم صهیونیستی به دنبال جنگ در جبهه ی شمالی نیست و در این نقطه احساس ضعف شدید دارد، لذا سناریوی بازدارندگی را بر اساس این برآورد تا چند مرحله پیش بینی کرده‌ایم. نتانیاهو اگر در چند جبهه به طور هم زمان درگیر شود، حتماً به زندگی سیاسی متزلزل خود در آستانه انتخابات پایان خواهد داد. فکر نمی‌کنم این قدر احمق باشد.

وی تاکید کرد :نکته دیگر این است که آیا تاکنون حملات اسراییل تأثیر عمده و چشمگیری در جلوگیری از تحقق اهداف مقاومت در سوریه داشته است یا نه؟ پاسخ این است که ما به بیش از ۹۰ درصد اهداف خود رسیده‌ایم. لذا حملات ایذایی اسراییل، تأثیر راهبردی نداشته و مقاومت کار خود را پیش برده است. ضمن این که با وجود تبلیغاتی که در خصوص اشراف اطلاعاتی اسراییل در سوریه می شود، موفقیت ۹۰ درصدی ما نشان می‌دهد، صهیونیست‌ها اشراف اطلاعاتی ادعایی را هم ندارند. در یک مورد به طمع حمله به انبار موشک، انبار قالیِ لوله شده را هدف قرار دادند که از نظر نظامی افتضاحی نابخشودنی است.

***ایران هیچگاه شبیه ونزوئلا و سوریه نمی‌شود**

وی درپاسخ به این سئوال که تحولات ونزوئلا این روزها در صدر اخبار مهم رسانه‌های جهان قرار گرفته است. ارزیابی شما در خصوص تحولات این کشور چیست و آینده را چگونه می بینید؟ برخی ها بر این باورند که آمریکا از طریق فشار اقتصادی، آینده ای شبیه ونزوئلا را برای ایران متصور است. عده ای هم به لحاظ امنیتی، مثال سوریه را می زنند. نظر شما در این خصوص چیست؟ گفت:

اتفاقاً مثال ونزوئلا نشان می‌دهد که چرا ایران نباید به ایالات متحده آمریکا اعتماد کند و نباید وارد مذاکره با آنها شود. ونزوئلا نه دارای برنامه هسته‌ای است، نه توانمندی موشکی دارد، نه نقش منطقه‌ای خاصی دارد اما آمریکا به دنبال کودتا و تغییر رژیم در آن است. متأسفانه ساختار قدرت در آمریکا و حتی رسانه‌های اصلی آمریکایی نیز با این سیاست همراهی می‌کنند. اما دلیل این که ایران هیچگاه شبیه ونزوئلا و سوریه نمی‌شود، ریشه در نقش بی نظیر رهبری انقلاب و جامعه آگا

ایمان

سیاسی، اجتماعی، فرهنگی، علمی، ورزشی و هنری

صاحب امتیاز و مدیر مسئول: حیدر ضیغمی

قائم مقام مدیر مسئول و سردبیر: حسین عبداللهی

عضو انجمن مدیران روزنامه های غیر دولتی، آئین نامه اخلاق حرفه ای، قابل مشاهده در سایت

تلفن: ۳۲۹۰۳۲۰۹ - ۳۲۹۰۶۱۶۰ صندوق پستی: ۳۷۱۸۵/۴۴۹۵

نشانی: قم، میدان مفید، بلوار شهید کریمی، نبش کوچه ۴، ساختمان شهاب، طبقه سوم، واحد ۳

www.emanaily.ir eimannews@yahoo.com

چاپ: ریحان ۳۵۰۷۹۱۷-۶۶ فروش نشر گستر

یکشنبه-۵ اسفند ماه ۱۳۹۷ - سال بیست و یکم - شماره ۴۷۵۶

اذان صبح: ۵/۲۰ طلوع آفتاب: ۶/۴۲ اذان ظهر: ۱۲/۱۹ اذان مغرب: ۱۸/۱۵

امام علی علیه السلام

برادر تو، سهیم کننده تو در امکانات زندگی در هنگام سختی [و تنگ دستی] است

غرر الحکم: ج ۱ ص ۱۱۵ ح ۴۲۰

اخبار

مدیر عامل سازمان میادین شهرداری قم مطرح کرد

اقدام قانونی برای انتقال آهن فروشان قم به شهرک صنوف

مدیر عامل سازمان میادین میوه و تره بار و ساماندهی مشاغل شهرداری قم گفت: راهکارهای قانونی برای آهن فروشانی که قصد انتقال به شهرک صنوف را ندارند، در نظر گرفته می شود.

علیرضا مظفری درباره فعالیت شهرک صنوف قم عنوان کرد: متاسفانه از سال ۷۳ تاکنون مشکلات شهرک صنوف وجود داشته، اما طی یکی، دو سال اخیر که این شهرک به مجموعه سازمان میادین میوه و تره بار تحویل داده شده، مسائل زیرساختی مثل برق رسانی، تامین آب، گازرسانی، مباحث مخابراتی، فیبر نوری، جدول گذاری، آسفالت و ... انجام گرفته و این شهرک اکنون آماده استقرار صنوف است.

وی با بیان اینکه در فاز اول صنف آهن فروشان به شهرک صنوف می آیند، ابراز کرد: یک مسئله ای در بحث برق این شهرک داریم و اگر بتوانیم ۵۰-۴۰ واحد کنتور دیگر تعبیه کنیم و مجموعا به ۱۰۰ کنتور برق برسانیم، مشکل به وجود آمده را حل خواهیم کرد تا حداقل آهن فروشان سطح شهر به طور کامل در شهرک صنوف مستقر شوند.

مدیر عامل سازمان میادین میوه و تره بار و ساماندهی مشاغل شهرداری قم اضافه کرد: بعد از آهن فروشان، قرار است اصناف درب و پنجره سازان، کابینت سازان، صنوف وابسته به صنعت ساختمان و ... در شهرک صنوف استقرار پیدا کنند تا منظر شهر قم از شرایط فعلی خارج شود.

مظفری با تاکید بر اینکه باید حدود ۳ هزار واحد در مجموعه شهرک صنوف مستقر شوند، گفت: مراحل لازم برای انتقال آهن فروشان به این شهرک انجام شده و ۱۰۰ واحد برای این صنف در نظر گرفته شده است.

وی تصریح کرد: حدود ۵۰۰-۴۰۰ واحد نیز در شهرک صنوف آماده می شود و می توانیم به زودی در خدمت ۲۰۰ تا ۳۰۰ واحد صنفی باشیم.

مدیر عامل سازمان میادین میوه و تره بار و ساماندهی مشاغل شهرداری قم با بیان اینکه آهن فروشان خیابان های ۲۰ متری شهید مطهری و سایر مناطق شهر جمع شده و به شهرک صنوف منتقل خواهند شد، ابراز کرد: اگر در انتقال آهن فروشان به این شهرک مشکلی به وجود بیاید، از راهکارهای قانونی مثل پلمپ کردن، اجرای بند ۲۰ ماده ۵۵ قانون شهرداری و ... استفاده می کنیم تا آنها جمع آوری شوند.

سرپرست سازمان پایانه های مسافربری شهرداری قم خبر داد

ساماندهی مسافران و رانندگان در میدان ۷۲ تن

سرپرست سازمان پایانه های مسافربری شهرداری قم گفت: برای رفع مشکلات مسافران در میدان ۷۲ تن، اقدام به سکوسازی و ساماندهی اتوبوس ها و سواری ها خواهیم کرد.

رضا پوریافر با بیان اینکه یکی از مشکلات اصلی ما در میدان ۷۲ تن است، اظهار کرد: توقف اتوبوس های عبوری دیگر شهرها در اطراف این میدان برای مسافرگیری، مشکلات ترافیکی ایجاد کرده و بعضا جارچی ها مردم را به زور سوار اتوبوس ها و ماشین ها می کنند.

وی ادامه داد: طبق پیگیری هایی که از طریق دادستانی استان داشتیم، حکم خیلی خوبی دادند تا فک پلاک اتوبوس هایی که غیر از پایانه های مسافربری در قم توقف می کنند، توسط پلیس انجام شود.

سرپرست سازمان پایانه های مسافربری شهرداری قم اضافه کرد: با پیگیری های ما توسط شهرداری قم، موفق شدیم بودجه ای از محل بودجه های استانی را دریافت کنیم تا طرحی را برای اجرای سکوسازی و ساماندهی اتوبوس ها و سواری ها در میدان ۷۲ تن داشته باشیم.

پوریافر با بیان اینکه مقابل مغازه های سوهان فروشی، سه سکو برای اتوبوس ها در میدان ۷۲ تن پیش بینی شده است، اذعان کرد: یک سکو که سایبان هم دارد، به مسافرین اختصاص پیدا می کند و یک سکو شرکت های مسافربری مستقر می شوند که تمام اتوبوس ها به این محل می آیند.

وی عنوان کرد: تمام اتوبوس هایی که به قم می آیند و به سمت تهران یا شمال کشور خواهند رفت، در قالب این سکوها ساماندهی می شوند و مسافرگیری می کنند که این انجام این کار شکل بهتری در میدان ۷۲ تن رقم می زند.

سرپرست سازمان پایانه های مسافربری شهرداری قم یادآور شد: در حال حاضر سواری ها در قالب کانکس و پراکندگی بصری و اغتشاشی، نظم و نظام خوبی در میدان ۷۲ تن ندارد، اما در نظر گرفتیم تا در محل سوار شدن فعلی اتوبوس های تهران در جنب پلیس راه، ۴ سکو برای ماشین های سواری پیش بینی شود تا آنها نیز با نظم و برنامه ریزی حرکتی بهتری کارشان را انجام دهند.

مدیر عامل سازمان فرهنگی ورزشی شهرداری قم خبر داد

تولید نرم افزار واقعیت افزوده برای معرفی اماکن و شهدای شاخص انقلاب

مدیر عامل سازمان فرهنگی ورزشی شهرداری قم با اشاره به تولید نرم افزار واقعیت افزوده معرفی اماکن مختلف قم گفت: نرم افزار واقعیت افزوده بخش دیگری از جشنواره چله سرو است که در بستر وب از تکنولوژی جدید واقعیت افزوده استفاده می کند.

ابوالقاسم مقیمی با اشاره به تولید نرم افزار واقعیت افزوده معرفی اماکن مختلف قم گفت: نرم افزار واقعیت افزوده بخش دیگری از جشنواره چله سرو است که در بستر وب از تکنولوژی جدید واقعیت افزوده استفاده می کند.

مقیمی در ادامه گفت: برای معرفی و زنده نگه داشتن یاد و خاطره اماکن مهم که اتفاقات انقلاب اسلامی در آن رخ داده و شهدای شاخص انقلاب اسلامی این نرم افزار ساخته شده است.

وی تصریح کرد: این نرم افزار زمینه ای در توسعه گردشگری در استان قم را فراهم می کند، چرا که تمام اطلاعات مربوط به استان قم و اماکن شاخص استان را با چهار زبان انگلیسی، عربی، اردو و فارسی ارائه خواهد کرد.

مدیر عامل سازمان فرهنگی ورزشی شهرداری قم با اشاره به راه های دسترسی شهروندان به این نرم افزار خاطرنشان کرد: شهروندان می توانند با کدهای نصب شده در تلفن همراه خود را روی تابلوهای معرفی اماکن بگیرند و نه تنها زبان های مختلف متن های درج شده را ببینند بلکه به مطالب و عکس های مرتبط با این موضوع دسترسی داشته باشند.

معاون هماهنگی امور عمرانی استانداری قم تاکید کرد؛

تعامل دستگاه ها برای رفع نواقص پروژه مرکز فرهنگی دفاع مقدس قم

معاون هماهنگی امور عمرانی استانداری قم بر لزوم تعامل و همکاری همه جانبه تمامی دستگاه های اجرای استان برای رفع نواقص پروژه در حال احداث مرکز فرهنگی و موزه دفاع مقدس قم تاکید کرد.

«محسن بهشتی» در کمیته بررسی رفع موانع و مشکلات پیش روی مرکز فرهنگی و موزه دفاع مقدس قم با بیان اینکه دستگاه های اجرایی استان باید همکاری همه جانبه ای در تکمیل موزه دفاع مقدس داشته باشند، اظهار داشت: پیشرفت روزافزون پروژه مرکز فرهنگی و موزه دفاع مقدس در گرو هماهنگی و هم فکری مستمر نهادهای مرتبط با این پروژه است که نباید از آن غافل شد.

وی افزود: برای تسهیل در روند ساخت این پروژه فرهنگی از هفته آینده، هر شنبه جلسه ای در کارگاه موزه دفاع مقدس خواهیم داشت تا موانع این پروژه را برطرف کنیم معاون هماهنگی امور عمرانی استانداری قم افزود: در صدد آن هستیم تا این پروژه فرهنگی و ارزشمند به بهترین نحو و با سرعت بیشتری تکمیل شود و شاهد بهره برداری آن در زمان تعیین شده باشیم.

احمد حسینی مدیر کل حفظ آثار و نشر ارزش های دفاع مقدس قم نیز با ارائه گزارشی از روند ساخت این پروژه عنوان کرد: نیازمند تامین اعتبار برای خرید و سفارش آثار محتوایی و تجهیزات داخل موزه هستیم.

در این جلسه نمایندگان شرکت های آب، برق، گاز و تلفن گزارشی از نحوه قراردادها و فعالیت خود در موزه دفاع مقدس قم ارائه دادند.

همچنین در خصوص سالن آمفی تئاتر این مرکز فرهنگی و حفاری های مورد نیاز بحث و تبادل نظر شد.

کاریکاتور

تاراج دریای جنوب با صید ترال توسط چینی ها

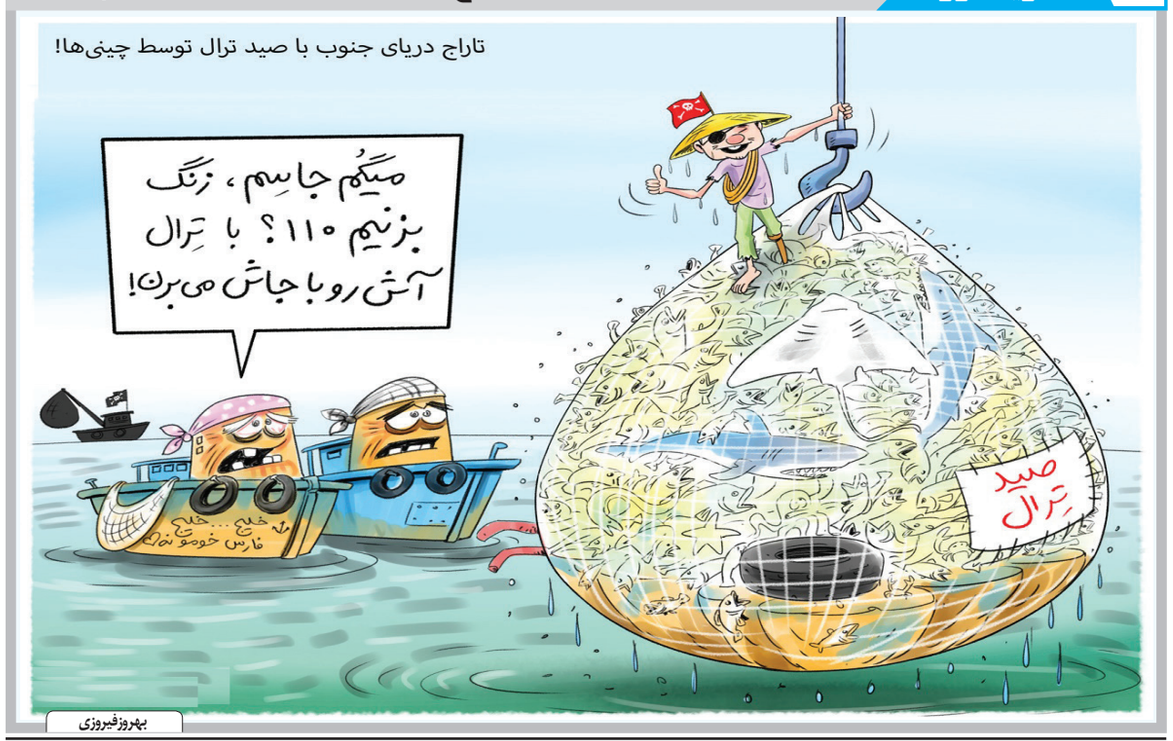

بهروز فیروزی

با حضور گسترده مردم و مسئولان؛

پیکر آیت الله مؤمن در قم تشییع و به خاک سپرده شد

پیکر آیت الله محمد مومن نماینده مردم قم در مجلس خبرگان رهبری صبح دیروز با حضور اقشار مختلف مردم ، طلاب، روحانیون و همچنین شخصیت های کشوری و لشکری تشییع و در حرم مطهر حضرت معصومه(س) به خاک سپرده شد مراسم باشکوه تشییع پیکر مطهر مرحوم آیت الله محمد مومن در روزی که در قم به احترام مقام والای ایشان عزای عمومی اعلام شده بود، با حضور گسترده شرکت کنندگان از مسجد امام حسن عسکری (ع) این شهر آغاز شد و تا حرم مطهر کریمه اهل بیت (س) ادامه داشت. آیت الله احمد جنتی رئیس مجلس خبرگان رهبری، آیت الله صادق آملی لاریجانی رئیس مجلس تشخیص مصلحت نظام، آیت الله شبیری زنجانی از مراجع تقلید، آیت الله سعیدی تولیت

آستان حضرت معصومه(س)، آیت الله اعرافی مدیر حوزه های علمیه کشور، آیات خاتمی و امامی کاشانی امامان جمعه تهران، اعضای جامعه مدرسین حوزه علمیه قم، اعضای مجلس خبرگان رهبری، اعضای بیت رهبر معظم انقلاب و فرزندان ایشان، حجت الاسلام محمدی، نمایندگان بیوت مراجع عظام تقلید، حسینعلی امیری معاون پارلمانی ریاست جمهوری، استاندار ،فرماندار و جمعی دیگر از مسئولان استان قم از جمله افراد شرکت کننده در این آیین بودند. مردم متدین و انقلابی قم پیکر مطهر آیت الله مومن را تا حرم حضرت معصومه(س) تشییع و پس از اقامه نماز توسط آیت الله جعفر سبحانی از مراجع تقلید و عزاداری برای آن فقیه پارسا، پیکر ایشان را در میان اشک و ماتم در بارگاه منور کریمه اهل بیت(س) به خاک سپردند. مردم قدرشناس قم، طلاب و فضلای حوزه های علمیه و بسیاری از ارادتمندان به این شخصیت برجسته با حضور گسترده در این مراسم به مقام شامخ ایشان ادای احترام کردند و قدرشناسی خود از مجاهدت های علمی این فقیه عالیقدر را به نمایش گذاشتند. مراسم بزرگداشت نماینده مردم قم در مجلس خبرگان از طرف رهبر معظم انقلاب اسلامی دیشب بعد از نماز مغرب و عشاء در مسجد اعظم قم برگزار شد.

رئیس سازمان نظام مهندسی ساختمان استان قم خبر داد

افزایش احداث ساختمان های ۳ تا ۵ طبقه در قم

رئیس سازمان نظام مهندسی ساختمان استان قم از افزایش احداث ساختمان در قم از ابتدای سال جاری تا پایان بهمن ماه در مقایسه با مدت مشابه سال قبل خبر داد و گفت: بیشترین افزایش در بخش ساختمان های سه تا پنج طبقه است. امین مقومی صبح دیروز در نشست خبری که در آستانه فرارسیدن روز مهندس برگزار شده بود با اشاره به اینکه وضعیت اجرای مقررات ملی ساختمان اظهار کرد: در استان قم در زمینه مبحث ۱۹ مقررات ملی ساختمان با خلأهایی مواجه هستیم که امیدواریم با همکاری سازمان های مسؤول در این زمینه مشکلات برطرف شده و اجرای این مقررات جدی تر گرفته شود. وی با اشاره به بیانه گام دوم رهبر معظم انقلاب اظهار کرد: در حوزه های مرتبط با سازمان نظام مهندسی شاخصترین موضوع سبک زندگی، معماری و شهرسازی و توجه به فرهنگ خانواده ها است و در راستای تحقق منویات رهبری ضروری است که بازنگری نظام مسکن و شهرسازی با نگاه به خانواده در دستور کار مجلس و دولت قرار گیرد. رئیس سازمان نظام مهندسی ساختمان استان قم با اشاره به زلزله کرمانشاه بیان کرد: یکی از مسائلی که پس از بررسی کارشناسان احصا شد عدم اجرای دقیق مقررات ملی ساختمان در بخش استفاده از مصالح استاندارد و همچنین معماری اتصالات داخلی و تاسیسات بود. وی با اشاره به اینکه برخلاف برخی از تصورات شاهد افزایش ساخت و ساز طی سال جاری در قم بوده ایم بیان کرد: از ابتدای سال جاری تا پایان بهمن ماه میزان ساخت و ساز به ویژه در بخش ساختمان های سه تا پنج طبقه نسبت به سال گذشته افزایش یافته است. مقومی ضرورت استفاده از مجریان ذی صلاح در احداث ساختمان ها را مورد تاکید قرار داد و گفت: باید در ساخت و ساز از مجریان دارای پروانه استفاده شود تا در صورت بروز هرگونه مشکلی پاسخگو باشند. وی به اقدامات صورت گرفته در زمینه مقاوم سازی بافت های فرسوده اشاره کرد و یادآور شد: در این زمینه طی سه سال اخیر ۱۰۰ نفر دوره های تخصصی طراحی و نظارت ویژه بافت های فرسوده را پشت سر گذرانده اند و در این خصوص می توانند به شهروندان خدمات ارائه کنند. رئیس سازمان نظام مهندسی ساختمان استان قم توسعه خدمات آزمایشگاهی، برقراری ارتباط کاملا الکترونیک با شهرداری، ارسال کنترل نقشه به صورت الکترونیک، برگزاری دوره های رایگان ویژه گروه های کارگری و... را از دیگر اقدامات انجام شده در این سازمان دانست. مقومی اضافه کرد: در بحث معماری در قم، نماهای نامناسب مانند نمای رومی فارغ از بحث فرهنگی در حوزه ایمنی نما نیز مشکلاتی وجود دارد و در صورتی که حادثه ای رخ بدهد بسیار بیشتر از خسارت هایی است که رخ می دهد وی با عنوان اینکه وزیر کشور ابلاغ جدی و محکمی در زمینه تخلفات ساختمانی داشته است، بیان کرد: در این زمینه به صورت جدی به شهرداری ها و سازمان های نظام مهندسی کشور ابلاغ شده است و این مسئله یک دغدغه و مطالبه عمومی است که باید به آن توجه شود.

مدیر عامل آبفای استان قم در دیدار با معاون رئیس جمهور خبر داد؛

ارائه تسهیلات ویژه برای ایجاد سیستم بازچرخانی آب در ساختمان ها

مدیرعامل شرکت آب و فاضلاب استان قم از ارائه تسهیلات ویژه برای ایجاد سیستم بازچرخانی آب و استفاده از آب خاکستری در ساختمان های جدیدالاحداث خبر داد دکتر علی جان صادق پور در دیدار کلانتری معاون رئیس جمهور و رئیس سازمان محیط زیست گفت: شرکت آب و فاضلاب استان قم تسهیلات ویژه ای را برای ایجاد ساختمان های سازگار با محیط زیست در این شهر در نظر گرفته است وی بازچرخانی آب و استفاده از آب خاکستری را در راستای حفظ منابع آبی و محیط زیست ضروری دانست و یادآور شد: مشوق ها و مخففهایی را برای ساختمان هایی که از این سیستم استفاده کنند در نظر گرفتیم که از آن جمله می توان به کاهش ۲۰ درصدی آب بها، تقسیط حق انشعاب و شروع بازپرداخت یک سال پس از نصب و واگذاری انشعاب عمومی رایگان اشاره کرد مدیرعامل شرکت آب و فاضلاب استان قم با اشاره به امضا تفاهم نامه با مشاور در خصوص اجرای این سیستم در ساختمان های جدیدالاحداث خاطرنشان کرد: در تلاش هستیم با همکاری شهرداری و سازمان نظام مهندسی، مجتمع مسکونی جدید را ترغیب به اجرای سیستم بازچرخانی آب و استفاده از آب خاکستری کنیم وی همچنین لزوم استفاده از انرژی های پاک را در حفظ محیط زیست مورد توجه قرار داد و یادآور شد: شرکت آب و فاضلاب قم در این زمینه پیشگام بوده است و توانسته با ایجاد نیروگاه های خورشیدی با توان تولید ۷ مگاوات برق، بخش زیادی از نیاز خود را تأمین کند دکتر صادق پور در این دیدار که با حضور شهردار قم، نائب رئیس شورای اسلامی شهر و رئیس سازمان محیط زیست برگزار شد پیشنهاد کرد استفاده از سیستم بازچرخانی آب خاکستری و استفاده از انرژی خورشیدی به عنوان یک دستورالعمل در سطح ملی پیگیری و ابلاغ شود تا صاحبان ساختمان های جدید مکلف به اجرای آن شوند. دکتر کلانتری معاون رئیس جمهور و رئیس سازمان محیط زیست نیز در این دیدار بر لزوم مطالعه طرح تبدیل قم به شهر سبز و سازگار با محیط زیست تأکید کرد و خواستار همکاری تمام سازمان های زیر ربط در تهیه این طرح شد.

مدیر عامل شرکت توزیع برق استان قم مطرح کرد

مصرف ۳۶ درصد برق قم در بخش خانگی

مدیرعامل شرکت توزیع برق استان قم گفت: مشترکین بخش خانگی ۳۶ درصد از مصرف برق استان را به خود اختصاص دادند. مهدی آهنین پنجه با اشاره به وضعیت مصرف برق در استان قم اظهار کرد: پیک مصرف برق در استان ۷۷۵ مگاوات است و ۸۲ درصد از مشترکین شرکت توزیع برق استان قم مربوط به بخش خانگی هستند، اما این بخش ۳۶ درصد از مصرف برق استان را به خود اختصاص داده است وی ادامه داد: برای مدیریت مصرف برق در استان قم بیش از هشت هزار و ۴۰۰ کنتور هوشمند در استان قم نصب شده است مدیرعامل شرکت توزیع برق استان قم افزود: برای خدمت گذاری بیشتری به مردم استان به دنبال استفاده از ظرفیت ارائه خدمات غیرحضوری هستیم و در این راستا سامانه ای در استان قم راه اندازی شده است. آهنین پنجه با اشاره به وضعیت تولید پراکنده برق در استان قم اظهار کرد: هم اکنون ۴۶ مگاوات تولید پراکنده برق در استان داریم. به میزان ۳۷۰ مگاوات، پروانه برای احداث نیروگاه تولید پراکنده برق در قم صادر شده است و برای تولید بیش از هزار مگاوات برق از این طریق در استان درخواست سرمایه گذاری داریم.

نوبت دوم

فراخوان مناقصه عمومی شماره ۹۷/۱۶

اداره کل نوسازی، توسعه و تجهیز مدارس استان اردبیل

اداره کل نوسازی ، توسعه و تجهیز مدارس استان اردبیل در نظر دارد مناقصه عمومی دو مرحله ای پروژه های مندرج در جدول ذیل را از طریق سامانه تدارکات الکترونیکی دولت برگزار نماید. کلیه مراحل برگزاری مناقصه از دریافت اسناد مناقصه تا ارائه پیشنهاد مناقصه گران و بازگشایی پاکت ها از طریق درگاه سامانه تدارکات الکترونیکی دولت (ستاد) به آدرس www.setadiran.ir انجام خواهد شد. در ضمن علاوه بر سامانه ستاد، مناقصه گران مکلف به ارائه پاکت های الف، ب و ج به صورت فیزیکی در مهلت مقرر به دبیرخانه این اداره کل می باشند و لازم است مناقصه گران در صورت عدم عضویت قبلی، مراحل ثبت نام در سایت مذکور و دریافت گواهی امضای الکترونیکی را جهت شرکت در مناقصه محقق سازند.

ردیف	شماره فرخوان	موضوع مناقصه	مبلغ تضمین (ریال)	مبلغ برآورد (ریال)
۱	۲۰۰۹۷۳۷۸۵۰۰۰۰۱۱۷	تخریب و بازسازی مدرسه ۶کلاسه شیخ بهایی نیر	۷۰۴,۰۰۰,۰۰۰	۱۴,۰۷۲,۷۵۹,۲۴۳
۲	۲۰۰۹۷۳۷۸۵۰۰۰۰۱۱۸	تکمیل تخریب و بازسازی مدرسه ۶کلاسه امیرخانلو پارس آباد	۲۹۷,۰۰۰,۰۰۰	۵,۹۲۶,۸۵۸,۵۰۰

تاریخ انتشار مناقصه در سامانه تاریخ ۹۷/۱۲/۱ می باشد .
مهلت زمانی دریافت اسناد مناقصه از سایت : از ساعت ۸ روز چهارشنبه تاریخ ۹۷/۱۲/۱ لغایت ساعت ۱۴:۳۰ روز چهارشنبه تاریخ ۹۷/۱۲/۸
مهلت زمانی ارائه پیشنهاد : ساعت ۱۴:۳۰ روز شنبه تاریخ ۹۷/۱۲/۱۸
زمان بازگشایی پاکت ها : ساعت ۹ روز یکشنبه تاریخ ۹۷/۱۲/۱۹
منابع مالی طبق توضیحات مندرج در ذیل فرم های پیشنهاد قیمت می باشد.
هزینه چاپ آگهی به عهده برندگان مناقصه می باشد.
اطلاعات تماس دستگاه مناقصه گزار جهت دریافت اطلاعات بیشتر درخصوص اسناد مناقصه و ارائه پاکت های مناقصه :
آدرس: اردبیل خیابان دانشگاه ۱۸ متری آزادگان پشت بیمارستان امام (ره) اداره کل نوسازی، توسعه و تجهیز مدارس استان اردبیل و یا برای کسب اطلاعات بیشتر با شماره تلفن : ۴ - ۳۳۲۷۳۰۸۲-۰۴۵ واحد امور قراردادها تماس حاصل نمایند.
اطلاعات تماس سامانه ستاد جهت انجام مراحل عضویت در سامانه : مرکز تماس ۴۱۹۳۴-۰۲۱ دفتر ثبت نام استان اردبیل : ۳۳۲۵۱۵۸۷-۰۴۵
اطلاعات تماس دفاتر ثبت نام سایر استانها، در سایت سامانه (www.setadiran.ir) بخش "ثبت نام/پروفایل تامین کننده/مناقصه گر" موجود است.
لطفی- مدیرکل نوسازی، توسعه و تجهیز مدارس استان اردبیل

نامحرمانه

مردم در بانک ها چقدر پول دارند؟

بانک مرکزی رقم کل سپرده های بخش غیردولتی نزد بانک ها و مؤسسات اعتباری غیر بانکی را در ۹ ماهه سال جاری ۱,۷۱۹ هزار میلیارد تومان اعلام کرد. به گزارش ایسنا، بر اساس آمار بانک مرکزی از ۹ ماهه نخست بخش پولی و بانکی کشور، میزان مانده سپرده های بخش غیردولتی در بانک ها و مؤسسات اعتباری غیربانکی در ماه مذکور در مجموع ۱,۷۱۹ هزار میلیارد تومان است که نسبت به ماه مشابه سال گذشته حدود ۲۲ درصد افزایش داشته است. میزان سپرده های بخش غیردولتی در این بانک ها و مؤسسات در آذرماه سال گذشته ۱,۴۱۰ هزار میلیارد تومان و در اسفند سال پیش ۱,۴۸۵ هزار میلیارد تومان بوده است. بر اساس این گزارش، از مجموع سپرده های بخش غیردولتی نزد بانک ها و مؤسسات اعتباری غیربانکی، حدود ۲۰۰ هزار میلیارد تومان آن مربوط به سپرده های دیداری است که رقم این سپرده ها نسبت به سال گذشته رشد ۴۳.۷ درصدی داشته است.

تشکیل اولین پرونده در رابطه با گوشت

دادستان تهران از تشکیل اولین پرونده در رابطه با گوشت قرمز در شعب ویژه خبر داد و گفت: در این رابطه دو نفر از ستاد تنظیم بازار استان تهران، و دو نفر از سایر دستگاه های مرتبط با تأمین و توزیع گوشت بازداشت شده و پرونده آنان در حال تکمیل تحقیقات است. جعفری دولت آبادی افزود: مردم نمی پذیرند که دام داخلی را صادر و از خارج گوشت وارد شود و انتشار اینگونه اخبار موجب کاهش اعتماد مردم به مسؤولان خواهد شد. جعفری دولت آبادی تاکید کرد: فضای کشور باید آرام شود تا مردم بدانند دولت برای تامین کالاهای اساسی ارز تخصیص داده و کالا¬ها در حال ورود به کشور است ولی با انتشار این قبیل اخبار، اعتماد مردم کاهش می یابد. وی با اشاره به توقف توزیع گوشت منجمد و پیگیری دادستانی در این رابطه، گفت: وزیر کشاورزی اعلام کرد که قرار است این گوشت ها به جامعه هدف برسد که ما نیز استقبال می کنیم به شرطی که اجرایی شود.

دولت موظف به حذف یارانه ثروتمندان شد

نمایندگان مجلس با تصویب بندی از لایحه بودجه دولت را موظف به حذف یارانه نقدی (سه دهک بالای جامعه) ثروتمندان کردند. به گزارش ایرنا، نمایندگان در ادامه جلسه علنی دیروز شنبه مجلس بندهای الحاقی تبصره ۱۴ لایحه بودجه سال ۹۸ کل کشور را تصویب کردند. نمایندگان در این بند الحاقی، دولت را موظف کردند که با استفاده از کلیه بانک های اطلاعاتی در اختیار، نسبت به شناسایی و حذف سه دهک بالای درآمدی از فهرست یارانه بگیران اقدام کند. همچنین در مصوبه ای دیگر مقرر شد به منظور تحقق کامل ردیف (۳) دریافتی های (منابع) جدول فوق، وزارت امور اقتصادی و دارایی مکلف است به استناد ماده (۴۸) قانون محاسبات عمومی و با اعلام شرکت دولتی تابعه وزارت نفت، نسبت به وصول مطالبات سنوات قبل شرکت مذکور از مشترکان اقدام کند. منابع وصولی به خزانه داری کل کشور واریز شود.

پیشنهاد امیر آبادی رد شد

نمایندگان مجلس شورای اسلامی با پیشنهاد اختصاص ماهانه ۲۴ لیتر در ماه به ازای هر نفر (سهمیه بندی بنزین) مخالفت کردند. نمایندگان در ادامه جلسه علنی روز شنبه مجلس وارد بررسی تبصره ۱۴ بودجه سال ۹۸ کل کشور که در مورد هدفمندی یارانه ها است شدند. نمایندگان مجلس شورای اسلامی در هنگام بررسی این تبصره با پیشنهاد احمد امیرآبادی نماینده قم مبنی بر سهمیه بندی بنزین با ۵۳ رای موافق، ۱۴۷ رای مخالف و ۳ رای ممتنع از ۲۲۷ نماینده حاضر مخالفت کردند. در این پیشنهاد آمده است: دولت موظف است به هر ایرانی دارای کد ملی بجز ساکنین خارج کشور معادل ۲۴لیتر بنزین به قیمت سال ۱۳۹۷ برای استفاده از بنزین به طور ماهانه به کارت سوخت سرپرست خانوار اختصاص داده شود. بر اساس بخشی از این پیشنهاد، قیمت بنزین خارج از این سهمیه برمبنای ۹۰ درصد قیمت فوب خلیج فارس (با نرخ تسعیر سامانه نیما) محاسبه خواهد شد.

خرید خدمت سربازی منتفی شد

با تصویب بندی از لایحه بودجه ۹۸ درباره لزوم تسویه حساب خریداران خدمت سربازی مشمول در سال جاری، عملا خرید خدمت سربازی در سال ۹۸ منتفی شد. به گزارش ایسنا، نمایندگان مجلس در جلسه علنی نوبت صبح دیروز و در ادامه بررسی جزئیات بودجه ۹۸ در بخش درآمدی، بندالحاقی ۳ تبصره ۱۱ را تصویب کردند. بر این اساس دولت مکلف است اقساط جریمه غیبت از خدمت وظیفه عمومی افرادی را که تا پایان سال ۱۳۹۷ متقاضی پرداخت اقساطی این جریمه ها بوده اند تا پایان سال ۱۳۹۸ وصول و به حساب خزانه واریز کند. افرادی که تا پایان سال ۱۳۹۸ نسبت به تسویه اقساط خود اقدام نکنند مشمول غایب محسوب و به خدمت وظیفه عمومی اعزام می شوند. در چند سال گذشته بندی در لایحه بودجه برای تعیین شرایط خرید خدمت سربازی برای مشمولان غایب تصویب می شد که امسال این بند از بودجه حذف شد لذا پرونده خرید خدمت سربازی در سال ۹۸ بسته شد.

نعمتی: ۶ هزار پیشنهاد بودجه ای ارائه شده است

سخنگوی هیات رییسه مجلس شورای اسلامی گفت که ۶ هزار پیشنهاد بودجه ای از سوی نمایندگان ارائه شده که با این روند بررسی بودجه یک ماه به طول می انجامد. بهروز نعمتی در جمع خبرنگاران گفت: با توجه به این که بالغ بر ۶ هزار پیشنهاد بودجه ای از سوی نمایندگان وجود دارد و اختیاراتی که آئین نامه برای ارائه پیشنهادات به نمایندگان داده است، زمانی بیش از حد معمول برای بررسی بودجه نیاز است. وی افزود: در سال های گذشته بررسی بودجه حدوداً سه هفته به طول می انجامید اما با وجود این پیشنهادات و روند فعلی بررسی بودجه بیش از یک ماه به طول می انجامد. سخنگوی هیأت رئیسه مجلس در پاسخ به سوالی درباره احتمال بررسی و تصویب بودجه یک دوازدهم گفت: بعید است چنین اتفاقی رخ دهد.

اخبار

درهمایشی یک روزه؛

شهر جدید اندیشه مورد استقبال سرمایه گذاران قرار گرفت

همایش یک روزه سرمایه گذاری با رویکرد -تحول پیمانکاری به شراکت در توسعه- با حضور طاهرخانی معاون وزیر و مدیرعامل شرکت مادر تخصصی عمران شهرهای جدید، آئینی مدیرعامل شرکت عمران شهر جدید اندیشه، مدیران عامل شهرهای جدید، سرمایه گذاران و فعالان اقتصادی در روز ۲۹ بهمن در شهر جدید هشتگرد برگزار گردید.

در این همایش موانع و تنگناهای حضور و شراکت بخش های خصوصی در توسعه شهرهای جدید، اصول و معیارهای شراکت برای تحول و الزام های تأمین مالی توسعه شهرهای جدید و شیوه های بهره گیری از ظرفیت های بازار سرمایه در توسعه شهرهای جدید از محورهای اصلی بررسی بود.

در حاشیه برگزاری این همایش غرفه های شرکتهای عمران اندیشه، پردیس، بهارستان، گلبهار، سهند، پرند، فولادشهر و صدرا ضمن ارائه فرصت های سرمایه گذاری، شرایط و مزایای پروژه های خود را در معرض دید سرمایه گذاران قرار دادند.

گفتنی است شرکت عمران اندیشه در این همایش یک روزه ۴ تفاهم نامه در زمینه های مختلف در قالب مشارکت و سرمایه گذاری بخش خصوصی به اعتبار تقریبی ۱۰۰ میلیارد تومان منعقد نمود.

فرمانده انتظامی استان قم خبر داد

کشف یک تن و ۲۹۰ کیلوگرم مواد مخدر در قم

فرمانده انتظامی استان قم با اشاره به کشف یک تن و ۲۹۰ کیلوگرم انواع مواد مخدر طی بهمن ماه سال جاری در قم، گفت: در این رابطه ۳ باند تهیه و توزیع مواد مخدر متلاشی شدند.

سردار عبدالرضا آقاخانی با اشاره به اهتمام پلیس قم نسبت به برخورد با باندهای قاچاق مواد مخدر، اظهار داشت: با توجه به این که برخورد با عاملان اصلی مواد مخدر از دغدغه های مردم است، پلیس قم در سال ۹۷ علیه شبکه ها و باندهای قاچاق مواد مخدر سالی طوفانی را آغاز کرد که در سال ۹۸ نیز این امر با شدت بیشتر استمرار خواهد داشت وی با بیان این که پلیس مبارزه با مواد مخدر استان در جمع آوری معتادان متجاهر مصمم است، تصریح کرد: پلیس قم امنیت توزیع کنندگان مواد مخدر سلب کرده است، در سال جاری ۱۵۰ عملیات علیه باندها و شبکه های قاچاق مواد مخدر در استان اجرا و بیش از ۶ تن و ۵۰۰ کیلوگرم انواع مواد مخدر اعم از تریاک، حشیش و هروئین کشف شده است فرمانده انتظامی استان قم دلیل عمده این کشفیات را قرار داشتن استان قم در محور مواصلاتی دانست و تصریح کرد: انتقال مواد مخدر بیشتر از مبدأ استان های جنوبی به مقصد مرکز و استان های شمالی صورت گرفته که توسط پلیس مبارزه با مواد مخدر استان قم کشف شده است. سردار آقاخانی با بیان این که امسال کشف مواد مخدر در استان قم نسبت به سال گذشته ۵ درصد افزایش داشته است، بر ضرورت آگاه سازی بیش از پیش خانواده ها نسبت به آفت های مواد مخدر تاکید کرد. فرمانده انتظامی استان با تذکر و اخطار به قاچاقچیان و توزیع کنندگان مواد مخدر، گفت: استان قم استانی زنده و پویاست و این اطمینان را به مردم می دهیم که نگذاریم به پویایی استان خدشه وارد شود. سردار آقاخانی با اشاره به کشف یک تن و ۲۹۰ کیلوگرم انواع مواد مخدر طی بهمن ماه سال جاری در قم، گفت: در این رابطه ۳ باند تهیه و توزیع مواد مخدر متلاشی، ۸ دستگاه خودرو توقیف و ۱۵ نفر نیز دستگیر شدند.