روزنامه ایمان

شنبه ۱۶ بهمن ۱۴۰۰ ـ ۳ رجب ۱۴۴۳ ـ ۵ فوریه ۲۰۲۲ ـ شماره ۵۴۴۸ ـ سال بیست و چهارم ـ ۳۰۰۰ تومان

مدیر منطقه چهارشهرداری قم خبر داد:

بهره برداری از فاز نخست بوستان زائر تا پایان سال

مدیر منطقه چهارشهرداری قم از افتتاح و بهره برداری از فاز نخست بوستان زائر تا پایان سال جاری با اعتباری بالغ بر ۱۸۰ میلیارد ریال خبر داد مهدی اصفهانیان مقدم با اعلام این خبر افزود ، مساحت کل بوستان زائر حدود ۶۰ هکتار بوده که در فاز نخست ۲۹ هکتار آن به بهره برداری خواهد رسید . مهندس مقدم در ادامه امکانات این بوستان

۸

آیت‌الله حسینی بوشهری تاکید کرد:

ضرورت هوشیاری در مقابل وارونه جلوه دادن دستاوردهای انقلاب

۲

مدیرکل غله و خدمات بازرگانی استان قم:

هیچ مشکلی در زمینه توزیع کالاهای اساسی و تنظیم بازار وجود ندارد

میزان قابل توجهی برنج و شکر در بازار توزیع می‌شود

مدیرکل غله و خدمات بازرگانی استان قم گفت: در راستای تامین نیاز بازار و تسهیل دسترسی مردم به کالاهای اساسی طی روزهای آینده میزان قابل توجهی محصول برنج و شکر در مراکز منتخب تنظیم بازار استان توزیع خواهد شد. سعید محمدی ضمن اشاره به اینکه در زمینه توزیع کالاهای اساسی درقم تدارک لازم برای پاسخ به

۸

رئیس اوقاف ناحیه یک شهرستان قم خبر داد:

راه‌اندازی کاروان قرآنی اوقاف در ۳۰ بقعه و مسجد

۴

پس از تشییع باشکوه درقم، نجف و کربلا؛

پیکر آیت الله العظمی صافی گلپایگانی در کربلا معلی آرام گرفت

پیکر آیت‌الله «لطف‌الله العظمی صافی گلپایگانی» پس تشییع باشکوه درقم عصر پنجشنبه سیزدهم بهمن برای وداع آخر، به کربلای معلی رسید و در صحن مطهر حضرت ابوالفضل العباس(ع) و سپس حرم حسینی طواف داده شد تا در جوار حضرت سید الشهدا(ع) به خاک سپرده شود. بر اساس گزارش های دریافتی، پیکر آیت الله العظمی صافی گلپایگانی عصر روز پنجشنبه برای آغاز مراسم نهایی تشییع به صحن مطهر حضرت ابوالفضل العباس(ع) رسید. پیکر آیت الله روز چهارشنبه در شهر مقدس قم پس از اقامه نماز تشییع و سپس برای تدفین در کربلای معلی به عراق منتقل شده است. پیکر آیت الله العظمی صافی گلپایگانی پیش از ظهر روز پنجشنبه در نجف اشرف با حضور علما و شمار بسیاری از مؤمنان تشییع شد. در مراسم تشییع این عالم ربانی، شمار زیادی از شهروندان عراقی و همچنین زائران ایرانی و مقلدان ایشان حضور داشتند و با این مرجع تقلید شیعیان وداع کردند. هزاران نفر از شـعیان و مقلدان آیت الله صافی گلپایگانی با حضور در کربلای معلی و حرمین امام حسین(ع) و حضرت

۲

به‌مناسبت دهه فجر انقلاب اسلامی؛

بزرگترین مسابقات آفرود کشوری در قم برگزار شد

۶

مدیرمنطقه پنج شهرداری قم مطرح کرد:

عزم جدی مدیریت شهری برای توسعه محله جمکران

مدیر منطقه پنج شهرداری قم گفت: محدود شوارع جمکران با یک کارکارشناسی زیر نظر مستقیم شهردار قم انجام شده است وتمام مجوزهای صادرشده مورد بازبینی مجدد قرارگرفته و تدابیر لازم برای تأمین اعتبار برای تملک ملک‌های در محدود مسیر اندیشیده شد. زین‌العابدین قراچورلو یکشنبه شب دردیدار مردمی مدیران استانی و شهری با اهالی جمکران، با اشاره به اجرایی شدن مصوبات جلسه قبل به ارائه گزارشی در این خصوص پرداخت و اظهار داشت: اصلی‌ترین و مهم‌ترین خواست مردم در این منطقه اجرایی شدن

۶

مدیرکل فرهنگ و ارشاد اسلامی استان قم خبرداد:

اکران ۱۶ فیلم جشنواره فجر در سه سینمای قم

مدیر کل فرهنگ و ارشاد اسلامی استان قم گفت: چهلمین جشنواره ملی و نهمین جشنواره استانی فیلم فجر همزمان با پایتخت و سراسر کشور در استان قم با اکران ۱۶ فیلم در سه سینمای «ونوس»، «تربیت» و «شهرآفتاب» برگزار می شود. سید موسی حسینی کاشانی اظهار کرد: در ایام خجسته دهه فجر چهلمین جشنواره فیلم فجر همزمان با سراسر کشور در استان قم برگزار می شود. وی با اشاره به اینکه برخلاف سال گذشته که فقط سینما «ونوس» میزبان این رویداد سینمایی در قم بود، امسال سینماهای «تربیت» و «شهرآفتاب» نیز

۶

سرمقاله

پسماندهای صنعتی قم چالشی که راهکار دارد

عباس جعفری*

طی دو مرحله بازدید جناب آقای شاهچراقی، استاندار محترم قم با همراهی برخی مدیران دستگاه های اجرایی از منطقه سلفچگان و مشاهده وضعیت فاجعه بار تخلیه پسماندهای ویژه در سایت ۱۸ هکتاری، ضمن اینکه ایشان در مشاهدات میدانی خود برخی سوء مدیریت ها، عدم توجه و ترک فعل دستگاههای متولی را مشاهده کردند، در دیدار با اهالی منطقه در جریان آسیب های وارده به جوامع انسانی تحت تاثیر قرار گرفتند. متاسفانه با گسترش شهرک های صنعتی طی دهه های گذشته، بلاتکلیفی و ضعف در مدیریت پسماندهای صنعتی به یک معضل جدی در استان قم تبدیل شده است.

در نظام اکولوژی صنعتی در شهرکهای صنعتی هرصنعت باید به عنوان ورودی صنعت دیگر مورد استفاده قرار گیرد. اکولوژی صنعتی از زمانی آغاز و رواج پیدا کرد که بشر متوجه تاثیر دنیای صنعتی بر محیط زیست شد. این شاخه از علم به این دلیل پررنگ تر شد تا بتواند این باور را بوجود آورد که اثر دنیای صنعتی بر محیط الزاماً یک اثر منفی نمی تواند باشد. لذا در اکولوژی صنعتی کوشش بر این است که به طرز ساختارمند و سازمان یافته ای نحوه تعامل دنیای صنعتی و محیط زیست کشف و عملیاتی گردد.

فعالان و کارشناسان محیط زیستی همواره تاکید کرده اند موافق توسعه صنعتی اصولی و پایدار هستند و توجه به مولفه های اکولوژی صنعتی یکی از راهکارهای تحقق این مهم است. یک شهرک صنعتی سازگار با محیط زیست بایستی برای آنچه که در مجاورت آن قرار دارند نیز سودمند باشد یا به عبارت بهتر بایستی این اطمینان را برای همسایگان حاصل شود که جمع اثرات حاصل از توسعه شهرک در نهایت مثبت است.

به باور نویسنده، اگر هم در هنگام احداث و جانمایی شهرکهای صنعتی استان قم ارزیابی اثرات محیط زیستی(EAI) صورت گرفته است، ضمن اینکه تمرکز نهادهای متولی بیشتر بر تکمیل و اخذ مجوزهای قانونی بوده است، این مطالعات نتوانسته است به درستی جوامع انسانی و منابع زیستی منطقه را مورد مطالعه و بررسی قرار دهد.

نگاه صرف اقتصادی سبب شده است، مسائل مربوط به تهدید سلامت انسانی مناطق اطراف و همچنین تخریب عناصر حیاتی اکوسیستم ها در الویت قرار نگیرد. امروزه توجه به اکولوژی صنعتی انضباطی جدیدی را در دنیای علم ایجاد کرده است. این موضوع بر روی محیط زیست، تکنولوژی و اقتصاد و بر هم کنش این سه مقوله متمرکز است. اکولوژی صنعتی چندین جنبه دارد که از آن جمله می توان به جلوگیری از آلودگی، چرخه حیات محصولات، طراحی شدن برای محیط زیست و حسابرسی سبز اشاره کرد. تولید پسماند خطرناک در کشورهای صنعتی و مدیریت غیراصولی این مواد مشکلات بهداشتی و زیست محیطی فراوانی را برای کشورهای پیشرفته به وجود آورد، در نتیجه، این کشورها اقدام به صدور غیرقانونی پسماند خطرناک به کشورهای در حال توسعه نموده اند و شوربختانه همزمان تبدیل به مواد اولیه صنایع ایران و بخصوص استان قم شده است.

در حالی قم میزبان حجم گسترده ای از پسماندهای ویژه وارداتی می باشد که حتی نتوانسته به صورت علمی، ضابطه مند و قانونی، پسماندهای صنایع فعال دیگر خود را مدیریت، امحاء و خنثی سازی کند. بهترین و مهم ترین روش استقرار سیستم اکولوژی صنعتی پسماندها (کاهش آلاینده) در هر واحد، تغییر در متغیرهای فرآیند مثل تغییر در خوراک ورودی، استفاده از فرآیندهای جدیدتر و تکنولوژی نوین و تغییر در تجهیزات می باشد. تغییر روش تولید یکی از روش های معمول کاهش میزان آلاینده است که معمولاً پر هزینه می باشد اما بازیافت و استفاده مجدد از مواد زائد صنعتی از اهمیت ویژه ای برخوردار می باشد. صرفه اقتصادی یک انگیزه ی مهم برای واحدهای صنعتی برای انجام عملیات کاهش آلودگی است و مطمئنا استفاده مجدد و بازیافت ضایعات می تواند سود سرشاری را نصیب صاحبان صنایع نماید.

در بسیاری از موارد با انجام فرآیندهای ساده بر روی مواد زائد می توان از این مواد بعنوان خوراک در سایر صنایع استفاده نمود. به منظور دستیابی به تغییرات ذکر شده با هدف کاهش پسماندهای تولیدی تحت سیستم های مدیریتی، نباید نقش مهم صنایع و صنعتگران را به عنوان بازوان اجرایی سیستم اکولوژی صنعتی پسماندها و سازمان حفاظت محیط زیست و صنعت، معدن ، و تجارت را به عنوان بازوان نظارت بر اعمال مسایل زیست محیطی مدیریت پسماند را نادیده گرفت. برخی مطالعات رویداد اکولوژی صنعتی را به عنوان یک رهیافت برد برد در یک رابطه سه جانبه اقتصادی، محیطی و اجتماعی بیان کرده اند و این مطمئناً می تواند تأیید برجسته ای برای نیاز به وجود این مفاهیم در شهرک های صنعتی باشد.

کارشناس برنامه ریزی محیط زیست

آگهی مزایده عمومی (نوبت دوم)

شهرداری قم

در نظر دارد نسبت به واگذاری املاک و مستغلات با مشخصات و شرایط کلی زیر، از طریق مزایده عمومی به متقاضیان واجد شرایط اقدام نماید.

شناسه معاملاتی	پلاک ثبتی/قطعه/شماره	کد نوسازی	نوع کاربری	نشانی	مساحت (مترمربع)	مبلغ پایه کل(ریال)	مبلغ تضمین(ریال)
۱۴۰۰/ز/۴۴	پلاک ثبتی ۱۱۶۹۳/۵۹۹	۴-۴۲-۱۰۷-۱	مسکونی	قم-خ شهید لواسانی - کوچه ۲۷ - کوچه آب باز - پ ۲۷	۱۹۸	۳۵/۶۴۰/۰۰۰/۰۰۰	۱/۷۸۲/۰۰۰/۰۰۰
۱۴۰۰/ز/۴۵	پلاک ثبتی ۱۱۶۹۳/۶۰۱	۵-۴۲-۱۰۷-۱	مسکونی	قم-خ شهید لواسانی - کوچه ۲۷ - کوچه آب باز - پ ۲۹	۱۹۸	۳۵/۶۴۰/۰۰۰/۰۰۰	۱/۷۸۲/۰۰۰/۰۰۰
۱۴۰۰/ز/۴۶	پلاک ثبتی ۱۰۹۹۹/۱۱۵	۳۷-۱۲۴-۴۰۴-۴	مسکونی	قم-میدان نور - خ دانیال - کوچه ۱۶ شهیدمیرسراجی	۷۲/۴۰	۱۰/۱۳۶/۰۰۰/۰۰۰	۵۰۷/۰۰۰/۰۰۰

۱-متقاضیان محترم می‌توانند از طریق مراجعه به سامانه مناقصه گران شهرداری قم به نشانی peyman.qom.ir نسبت به خرید اسناد مزایده به مبلغ ۵۰۰/۰۰۰ (پانصد هزار) ریال اقدام نمایند. (هزینه خرید اسناد غیر قابل استرداد است).

۲-تضمین شرکت در فرآیند ارجاع کار هر یک از معاملات: به صورت ۱- ضمانت‌نامه بانکی ۲- مطالبات بلوکه شده تائید شده ۳- وجه نقد مورد قبول است. جهت واریز وجه نقد به حساب شهرداری قم (سپرده حسن انجام کار) نزد بانک شهر به شماره حساب بانکی ایران اقدام فرمایید.

۳-شماره حساب بانکی ایران (شبا) شهرداری قم: (IR ۰۷-۰۶۱۰-۰۰۰۰-۰۰۱۰-۰۳۰۰-۴۳۰۰-۵۴).

۴-مهلت خرید و تحویل اسناد:

-مهلت خرید اسناد: از روز یک شنبه مورخ ۱۴۰۰/۱۱/۱۷ لغایت روز یک شنبه مورخ ۱۴۰۰/۱۱/۲۴

-مهلت ارائه پیشنهاد: از روز یک شنبه مورخ ۱۴۰۰/۱۱/۱۷ لغایت روز پنج شنبه مورخ ۱۴۰۰/۱۱/۲۸

۵-شرایط و ویژگیهای هر یک از املاک و مستغلات در شرایط عمومی درج گردیده است و متقاضیان محترم مکلف‌اند پس از خرید و مطالعه، کلیه اسناد و مدارک را امضاء کرده و به همراه پیشنهاد قیمت ارائه نمایند. امضاء اسناد و مدارک به منزله قبول تمامی شرایط است.

۶-متقاضیان محترم برای سوالات تخصصی با اداره کل املاك به شماره ۳۶۱۰۴۴۸۲-۰۲۵ و سوالات عمومی با مدیریت امور قراردادها و پیمان ها (اداره پیمان ها و کمیسیونها) با شماره تلفن ۳۶۱۰۴۳۳۵-۰۲۵ تماس حاصل فرمایند.

۷-محل تسلیم پیشنهادها: قم، بلوار امام موسی صدر، جنب بوستان شهید بنیادی، شهرداری مرکزی، طبقه ششم، اداره کل حراست.

*لازم به ذکر است ساعت تحویل پاکت توسط حراست روزهای شنبه لغایت چهارشنبه از ساعت ۷:۳۰ الی ۱۴:۰۰ و روزهای پنج شنبه ساعت ۱۳:۰۰ است.

نوبت آگهی	تاریخ آگهی
نوبت اول	چهار شنبه ۱۴۰۰/۱۱/۱۳
نوبت دوم	شنبه ۱۴۰۰/۱۱/۱۶

شناسه آگهی: ۱۲۷۱۷۹۳

اداره کل ارتباطات و بین الملل شهرداری قم WWW.QOM.IR

اخبار

با حضور استاندار قم؛

گلزار شهدای بهشت معصومه(س) غبارروبی شد

به مناسبت دهه مبارک فجر و تجلیل از مقام شامخ شهدا، عصر روز پنجشنبه آیین غبارروبی و عطرافشانی گلزار شهدای بهشت معصومه(س) با حضور سید محمدتقی شاهچراغی استاندار قم برگزار شد.

ارشد نظامی ارتش در استان قم در این مراسم، ضمن عرض تبریک دهه مبارک فجر؛ معمار کبیر انقلاب را فردی از جنس مردم معرفی کرد و گفت: امام خمینی(ره) از بین همین مردم درون جامعه به پاخاست. سرهنگ ستاد نعمت محسنی زرین افزود: امام راحل(ره) چون ارتباط قلبی و معنوی با مردم داشت، مردم هم ایشان را همراهی کردند و این انقلاب به ثمر نشست و تا امروز با افتخار و با قدرت و محکم و استوار در راه آرمان ها و اهدافی که برای انقلاب پیش بینی شده بود، روز به روز محکم تر و استوارتر از گذشته با رهنمودهای حکیمانه رهبر معظم انقلاب به مسیر خودش ادامه می دهد.

وی حضور در گلزار شهدا را یک نماد و حرکت منسجم ملی دانست و گفت: امروز با توجه به اینکه در تقویم دهه مبارک فجر؛ روز انقلاب اسلامی، جهاد و مقاومت، ایثار و شهادت نامگذاری شده است؛ این توفیق حاصل شد که در جوار مزار شهدا گردهم جمع شویم که یاد آوری شود که چه کسانی از خود گذشتند تا به این نقطه از اقتدار برسیم و قدردان این ایثار و مقاومت شهدا باشیم.

وحید وزیری راد مدیر کل تعاون کار و رفاه اجتماعی استان قم نیز در این مراسم گفت : تجلیل از مقام شهدا و بخصوص مدافعان حرم، ایثارگران و رزمندگان هشت سال دفاع مقدس که با جانفشانی مانع از تصرف خاک کشور عزیزمان به دست بیگانگان شدند از کوچکترین وظایف ماست. مراسم مذکور که با حضور تعدادی از مسئولان استان قم و جمعی از کارکنان پایور و وظیفه گروه پدافندهوایی حضرت معصومه(س) برگزار شد، شرکت کنندگان با دیگر با آرمان های والای معمار کبیر انقلاب اسلامی و شهدا تجدید میثاق کردند.

با حکم وزیر تعاون کار و رفاه اجتماعی؛

مدیرکل تعاون کار و رفاه اجتماعی استان قم منصوب شد

با حکم وزیر تعاون کار و رفاه اجتماعی، وحید وزیری راد به عنوان مدیرکل تعاون کار و رفاه اجتماعی قم منصوب شد.

به گزارش روابط عمومی اداره کل تعاون کار و رفاه اجتماعی استان قم، در متن حکم حجت‌الله عبدالملکی وزیر تعاون کار و رفاه اجتماعی خطاب به وحید وزیری راد آمده است: نظر به مراتب تعهد، تخصص و شایستگی های جنابعالی، به موجب این حکم شما را به عنوان مدیرکل تعاون، کار و رفاه اجتماعی استان قم منصوب می کنم.

امید است با اتکال به ذات اقدس الهی در انجام وظایف و امور محوله و تحقق منویات رهبر معظم انقلاب (مدظله العالی) و دولت مردمی سیزدهم در وزارت مردم موفق و موید باشید.

شایان ذکر است وحید وزیری راد پیش از این در تاریخ ۲۶ دیماه سال جاری به سمت سرپرست اداره کل تعاون کار و رفاه اجتماعی استان قم منصوب شده بود.

۲۲۱۸۸۸
۱۴۰۰/۱۱/۱۴

جمهوری اسلامی ایران
وزارت تعاون، کار و رفاه اجتماعی

وزیر

«بسم الله الرحمن الرحیم. ان الله یامر بالعدل والاحسان وایتاء ذی القربی وینهی عن الفحشاء والمنکر والبغی یعظکم لعلکم تذکرون»

جناب آقای وحید وزیری راد

سلام علیکم

نظر به مراتب تعهد، تخصص و شایستگی های جنابعالی، به موجب این حکم شما را به عنوان "مدیر کل تعاون، کار و رفاه اجتماعی استان قم" منصوب می نمایم.

امید است با اتکال به ذات اقدس الهی در انجام وظایف و امور محوله و تحقق منویات رهبر معظم انقلاب (مدظله العالی) و دولت مردمی سیزدهم در وزارت مردم موفق و موید باشید.

حجت‌الله عبدالملکی

روابط عمومی

یادداشت

نگاهی به برخی ویژگی های آیت الله صافی گلپایگانی

محمدخامه‌یار*

عالم ربانی آیت الله العظمی لطف الله صافی گلپایگانی (ره) از مراجع با بصیرتی بود که دقت های علمی، فقهی انقلابی، اجتماعی ایشان را باید بی نظیر دانست. بیان گوشه های از آن خالی از لطف نیست.

وقتی توفیق زیارت ایشان حاصل می شد و در خانه و اتاقی که سال ها پیش از انقلاب ساخته شده بود و در محضر ایشان زانو می زدیم، پس از سلام و علیک رو به کوچک و بزرگ با همه حال و احوال می کردند. حتی اگر در این دیدار وزیر یا وکیلی حضور داشت، ایشان از احوال پرسی دیگر همراهان غافل نبود و این جمله معروف ایشان بود: حال آقایان خوبه ان شاالله؟

روضه هایی که در پنج شنبه شب های هر هفته در بیت ایشان بر گزار می شد، روضه بی ریا، ساده، صمیمی، بی تکلف و بدون تشریفات بود. همسایه ها، مردم کوچه و بازار در آن حضور داشتند و ایشان در ساعتی در حلقه آنان می نشستند و مثل همین مردم چنان به سخن واعظ جلسه گوش می دادند گویا با آن مقام علمی و جایگاه مرجعیتی که داشتند، احساس می شد این سخنان را برای اولین بار می شنوند!

در هر دیداری مسئولان با ایشان، بعید بود از رسیدگی به وضع معیشتی مردم سخنی به میان نیاورند. همیشه دغدغه زندگی مردم را داشتند و به مسولیت راجع به این مسأله گوشزد می کردند.

توجه به ارزش ها، دغدغه ایشان بود. مسئولان نظام که به دیدار ایشان شرفیاب می شدند به این موضوع اشاره می کردند و بارها شنیدم که می فرمود: ما انقلاب کردیم تا ارزش های دینی در جامعه حاکم شود و از این موضوع مهم نباید غفلت کرد...

ایشان آشنای به مسائل روز بودند. اخبار را گوش می دادند. با همه اشتغال علمی که داشتند روزنامه ها را می خواند اما اگر در روزنامه اهانت به کسی را می دیدند، آن را کنار می گذاشتند.

ارادت عجیب ایشان به وجود نازنین امام عصر (ع) مثال زدنی بود. کتاب منتخب الاثر ایشان سند گویای منتظران ظهور به یادگار خواهد ماند که جایگزینی برای آن نخواهد بود. عاشقان امام عصر(ع) حضور دایمی ایشان را بعد از ظهر جمعه و در سال های متمادی در مسجد مقدس جمکران فراموش نخواهند کرد.

ایشان مدافع راستین انقلاب بود. در انتخابات و صندوق های رای خدمت ایشان می رسیدیم همیشه برای سربلندی نظام و رهبری دست به دعا برمی داشتند.

به یاد دارم وقتی برای مراسم کلنگ زنی ساخت مسجد محله از ایشان دعوت کردیم، زود پذیرفتند و در این آیین حضور یافتند و فرمودند این مسجد زود ساخته خواهد شد و این طور هم شد.

ایشان در اخلاق سرآمد بودند و همیشه نسبت به اطرافیان خود توجه داشتند. برخورد با مردم و توجه به آنان قابل تقدیر بود.

اخبار

پس از تشییع باشکوه درقم، نجف و کربلا؛

پیکر آیت الله العظمی صافی گلپایگانی در کربلا معلی آرام گرفت

پیکر آیت الله «لطف الله العظمی صافی گلپایگانی» پس تشییع با شکوه درقم عصر پنجشنبه سیزدهم بهمن برای وداع آخر، به کربلای معلی رسید و در صحن مطهر حضرت ابوالفضل العباس(ع) و سپس حرم حسینی طواف داده شد تا در جوار حضرت سید الشهدا (ع) به خاک سپرده شود.

براساس گزارش های دریافتی، پیکر آیت الله العظمی صافی گلپایگانی عصر روز پنجشنبه برای آغاز مراسم نهایی تشییع به صحن مطهر حضرت ابوالفضل العباس(ع) رسید. پیکر آیت الله روز چهارشنبه در شهر مقدس قم پس از اقامه نماز تشییع و سپس برای تدفین در کربلای معلی به عراق منتقل شده است.

پیکر آیت الله العظمی صافی گلپایگانی پیش از ظهر روزپنجشنبه در نجف اشرف با حضور علما و شمار بسیاری از مؤمنان تشییع شد.

در مراسم تشییع این عالم ربانی، شمار زیادی از شهروندان عراقی و همچنین زائران ایرانی و مقلدان ایشان حضور داشتند و با این مرجع تقلید شیعیان وداع کردند.

هزاران نفر از شعیان و مقلدان آیت الله صافی گلپایگانی با حضور در کربلای معلی و حرمین امام حسین(ع) و حضرت عباس(ع) تابوت معظم له را بردوش گرفتند.

تشییع پیکر حضرت آیت الله العظمی صافی گلپایگانی در بین الحرمین کربلای معلی با حضور علما و مومنین همراه با روضه خوانی و ذکر مصیبت برگزار شد و جمعیت بسیار زیادی در این مراسم در بین الحرمین شرکت داشتند.

پیکر این عالم ربانی بعد از مراسم تشییع هزاران نفری و با حضور شخصیت های دینی ، علمی و فرهنگی و جمع کثیری از شیعیان عراقی و ایرانی، سرانجام در صحن مطهر حضرت اباعبدالله الحسین(ع) در خانه ابدی اش جای گرفت.

از سوی رهبر معظم انقلاب:

آیین بزرگداشت ارتحال آیت الله صافی گلپایگانی در قم برگزار شد

آیین گرامیداشت نخستین شب ارتحال آیت الله لطف الله صافی گلپایگانی (ره) چهارشنبه شب با حضور علما، مسئولان و قشرهای مختلف مردم از سوی رهبر معظم انقلاب در مسجد امام حسن عسگری (ع) در قم برگزار شد.

در این آیین پس از تلاوت آیه‌هایی چند از کلام‌الله مجید و ذکر مصیبت، یاد و نام این عالم ربانی و فقیه پارسا و پرهیزکار گرامی داشته شد.

در این آیین حضرات آیات حسین نوری همدانی، عبدالله جوادآملی از مراجع تقلید و آیات محمدعلی گرامی از اساتید حوزه علمیه، سید هاشم حسینی بوشهری رئیس جامعه مدرسین، سید احمد خاتمی مسئول دبیرخانه خبرگان رهبری، مرتضی مقتدایی رئیس شورای سیاستگذاری حوزه علمیه خواهران، محمد جواد فاضل لنکرانی رئیس مرکز فقهی ائمه اطهار (ع)، سید محمدجواد علوی بروجردی از اساتید حوزه علمیه قم، عباس کعبی از اعضای خبرگان رهبری و حجت‌الاسلام‌والمسلمین محمد محمدی گلپایگانی رئیس دفتر رهبر معظم انقلاب حضور داشتند. عضوهیات علمی جامعه المصطفی العالمیه طی سخنانی با اشاره به برخی تعابیر مطرح شده در خصوص آیت‌الله صافی اظهار داشت: ساده زیستی، جامعیت، صراحت لهجه، دفاع از نظام، دفاع از اهل بیت، آزاد اندیشی، شجاعت و حافظه قوی از جمله تعبیرهای به کار رفته در وصف این مرجع عالیقدر می‌باشد. حجت‌الاسلام ناصر رفیعی دفاع سرسختانه از حریم اهل بیت را از مشخصه‌های بارز آیت‌الله صافی خواند و یادآور شد: این مرجع فقید به شدت در ارتباط با تراث شیعه، روایت‌ها و سخنان اهل بیت حساس بود که اگر از سوی افراد مختلف و با انگیزه‌های متفاوت خدشه‌ای وارد شود، دفاع کند و در این زمینه نیز با کسی تعارف نداشت و با صراحت لهجه برخورد می کرد.

آیت‌الله رئیسی در جلسه شورای اجرایی فناوری اطلاعات:

بنای دولت تسهیل دسترسی مردم به دستگاه‌ها و خدمات دولتی است

رئیس جمهور با بیان اینکه بنای دولت بر این است که با همت و تلاش همه مدیران و دستگاه‌ها کارِ مردم تسهیل و دسترسی آنان به خدمات افزایش یافته و آسان شود، تاکید کرد: این نگاه باید در همه بخش‌های دولتی و حکومتی وجود داشته باشد تا مردم از دویدن به دنبال خدمات نجات یابند و خدمات دولتی کاملا در دسترس آنها قرار گیرد.

آیت الله دکتر سید ابراهیم رئیسی عصر پنجشنبه در بیست و سومین جلسه شورای اجرایی فناوری اطلاعات با تبریک ولادت امام محمد باقر(ع) و حلول ماه رجب گفت: یکی از اقدامات لازم در ارتباط با این شورا آن است که آیین‌نامه اجرایی آن هر چه سریع‌تر در شورای عالی فضای مجازی به تصویب برسد.

رئیس جمهور افزود: اقدام مهم دیگر آن است که باید یک ارزیابی و آسیب‌شناسی از آن بخش از اقداماتی که تاکنون در راستای اجرای مصوبات این شورا انجام شده، صورت گیرد تا ببینیم که چه مقدار از اهداف محقق شده و دلیل عدم اجرای کامل بخش دیگر مصوبات چه بوده است؟

دکتر رئیسی اظهار داشت: اینکه دستگاه‌های اداری در جایگاه تنظیم‌گری قرار بگیرند و اجرای مصوبات و ارائه خدمات به بخش خصوصی واگذار شود کار درستی است که هر جا انجام شده بسیار مفید و موثر بوده است.

رئیس جمهور در ادامه اولویت‌بندی کارها و خدمات را بسیار ضروری توصیف و تصریح کرد: طبیعتاً همه خدمات در یک سطح از اهمیت قرار ندارند و لازم است با تقسیم‌بندی خدمات بر اساس اهمیت، الکترونیکی شدن خدمات کلیدی در اولویت قرار گیرد.

آیت‌الله رئیسی اجرای سریع و دقیق مصوبات و برنامه‌های شورای اجرایی فناوری اطلاعات را در گرو تخصیص یک جایگاه شایسته و ممتاز در نهادها و سازمان‌های ملی به این موضوع دانست و خاطرنشان کرد: افرادی که در این جایگاه به کار گرفته می‌شوند باید آشنای به کار بوده، از انگیزه لازم و کافی برای سامان دادن سریع و دقیق به کارها برخوردار باشند و از میان بهترین نیروها انتخاب شوند.

رئیس جمهور در ادامه به ضرورت اتصال دستگاه‌های اجرایی به مرکز تبادل اطلاعات تاکید کرد و گفت: داده‌ها در سازمان‌ها و نهادها بخشی از اموال متعلق به آن نهاد نیستند، بلکه این داده‌ها باید جزو سرمایه‌های ملی محسوب شوند که دستگاه‌های دیگر نیز بتوانند حسب نیاز از آنها استفاده کنند.

دکتر رئیسی افزود: اگر شبکه‌ای فکر می‌شد و دستگاه‌ها به موقع به وظایف خود عمل می کردند، امروز دولت الکترونیک محقق شده بود و به سوی استقرار دولت هوشمند حرکت می کردیم.

مسئولان باید تمام موانع در مسیر تحقق دولت الکترونیک را برطرف کنند

رئیس جمهور تسهیل خدمات رسانی به مردم، ارتقای شفافیت و مبارزه با فساد را از نتایج و ثمرات تحقق دولت الکترونیک عنوان کرد و اظهار داشت: باید تلاش کنیم عقب‌ماندگی‌ها در زمینه دولت الکترونیک هر چه سریع‌تر برطرف شوند.

آیت‌الله رئیسی در ادامه سخنانش از دستگاه‌ها خواست به میزان الکترونیکی و هوشمند شدن نظام اداری در سیاست‌های به کارگیری نیروی انسانی بازنگری کنند و تصریح کرد: ماموریت اصلی دستگاه‌ها در این زمینه باید چابک‌سازی با نگاه به ضرورت‌های کشور و نیازهای نظام اداری، در راستای تسهیل و تسریع خدمت‌رسانی به مردم باشد.

رئیس جمهور تحول در نگاه‌ها و نگرش‌ها، تحول در فرآیندها و تحول در نهادها و سازمان‌ها را سه مرحله ایجاد تحول در نظام اداری کشور برشمرد و خاطرنشان کرد: مسئولان دستگاه‌ها باید تمام موانع در مسیر تحقق دولت الکترونیک را برطرف کنند تا تبادل اطلاعات میان دستگاه‌ها با یکپارچه‌سازی سامانه‌های اطلاعاتی در قالب دولت الکترونیک تسهیل و تسریع شود.

دکتر رئیسی با بیان اینکه سامانه واحد تجارت نیز باید هر چه سریع‌تر تکمیل شود، گفت: وظایف در نظر گرفته شده برای دستگاه‌ها در راستای تحقق دولت الکترونیک دقیقاً ذیل عمل به قانون و سندهای بالادستی تعریف شده است.

رئیس جمهور ایجاد درگاه واحد دولت هوشمند و الزام دستگاه‌ها به ارائه خدمات از طریق آن، اصلاح فرآیندهای ارائه خدمات با رویکرد کاهش و حذف مراجعات، راه‌اندازی داشبوردهای مدیریتی برای ایجاد امکان نظارت دقیق و به موقع از سوی مدیران بر فرآیندهای الکترونیک را از جمله اقداماتی دانست که باید در راستای تسریع تحقق دولت الکترونیک انجام شود.

تسریع در ایجاد زیرساخت‌های لازم برای تحقق کامل دولت الکترونیک

آیت‌الله رئیسی همچنین خواستار تسریع در ایجاد زیرساخت‌های لازم برای تحقق کامل دولت الکترونیک از سوی وزارت ارتباطات و فناوری اطلاعات شد و گفت: اگر در جایی از ظرفیت‌های موجود درست و بهینه استفاده نمی‌شود باید این نقص را برطرف کرد.

رئیس جمهور تدوین برنامه ایجاد دولت هوشمند از سوی وزارت ارتباطات و فناوری اطلاعات را یک ضرورت فوری عنوان کرد و افزود: همه دستگاه‌های دولتی از پیشرفت کارها گزارش مستمر ارائه دهند تا بتوان روند پیشبرد اهداف را به طور دقیق ارزیابی و با شناسایی دلایل کُندی یا موانع پیشرفت امور آنها را برطرف کرد.

دکتر رئیسی با بیان اینکه بنای دولت بر این است که با همت و تلاش همه مدیران و دستگاه‌ها، کارِ مردم تسهیل و دسترسی آنان به خدمات افزایش یافته و آسان شود، تاکید کرد: این نگاه باید در همه بخش‌های دولتی و حکومتی وجود داشته باشد تا مردم از دویدن به دنبال خدمات نجات یابند و دستگاه‌ها و خدمات دولتی کاملا در دسترس آنها قرار گیرد.

آیت‌الله حسینی بوشهری در خطبه‌های نماز جمعه قم تاکید کرد:

ضرورت هوشیاری در مقابل وارونه جلوه دادن دستاوردهای انقلاب

خطیب نماز جمعه قم گفت: دشمنان با بزک کردن و وارونه جلوه دادن حقایق، دوران طاغوت را در مقابل دستاوردهای عظیم انقلاب اسلامی قرار می‌دهند.

آیت‌الله حسینی بوشهری در خطبه های عبادی و سیاسی نماز جمعه ۱۵ بهمن ۱۴۰۰ قم که در مصلی قدس قم برگزار شد، با تاکید بر این که سیاه نمایی‌های دشمن در مقابل دستاوردهای انقلاب اسلامی به هیچ عنوان درست نیست خاطرنشان کرد: همه آحاد مردم باید با همکاری و همیاری هم در مقابل هجمه‌های فزاینده دشمن "جهاد تبیین" را آغاز کنند.

وی با اشاره به دستاوردهای بیشمار و کم نظیر انقلاب اسلامی گفت: در زمان‌های نه چندان دور چالش ما با آمریکا کوتاه کردن دست اعمال آمریکا از کشور و بسته شدن سفارت رژیم صهیونیستی بود، اما امروزه ما به دنبال جمع کردن بساط آمریکا از غرب آسیا و کل منطقه هستیم.

خطیب جمعه قم افزود: در اوایل پیروزی انقلاب اسلامی ما با آمریکا بر سر وارد کردن سیم خاردار چالش داشتیم، اما چالش امروز ما بر سر سلاح‌های پیشرفته‌ای است که در اختیار داریم.

آیت الله حسینی بوشهری با اشاره به حرف‌های سخنگوی وزارت امور خارجه ایالات متحده در روزهای اخیر گفت: امروز آمریکایی‌ها خودشان اعتراف می‌کنند که سیاست فشار حداکثری آن‌ها علیه مردم ما به شکست مفتضحانه آن‌ها انجامیده است.

بی‌کیفیتی خودروهای داخلی را نمی‌توانیم گردن دشمن بیندازیم

خطیب جمعه قم با اشاره به عدم موفقیت انقلاب اسلامی در موضوع عدالت گفت: اگر در مساله عدالت موفق بودیم مشکلات کنونی وجود نداشت، خودروسازی و برخی صنایع ما مشکل دارد و ما نمی توانیم این مسائل را گردن دیگران بیاندازیم.

خطیب جمعه قم مردم را پشتوانه عظیم انقلاب اسلامی دانست و گفت: هر حرکت بزرگی با چالش‌های متعددی روبرو می‌شود، اما هنر امامین انقلاب و مردم ما این بوده که همواره و در طول حیات انقلاب اسلامی از این چالش‌ها به سلامت عبور کرده اند. برپایی اسلام ناب محمدی، اسلام ظلم ستیز و عدالتخواه در کشور را هدف اصلی امام خمینی از انقلاب اسلامی عنوان کرد و گفت: این اسلام درست نقطه مقابل اسلام آمریکایی و اسلام بی‌تفاوت است که اکنون در برخی از کشورهای منطقه دیده می‌شود، به طوری که آن‌ها را تبدیل به گاوهای شیرده کرده و علاوه بر باز کردن پای صهیونیست‌ها به منطقه، مردم مظلوم یمن را به خاک و خون می‌کشند.

آیت الله حسینی بوشهری در خطبه‌های نماز جمعه به رحلت ملکوتی مرجع بصیر و انقلابی آیت الله صافی گلپایگانی نیز اشاره کرد و گفت: آیت‌الله صافی گلپایگانی امین امام و یار و همراه مقام معظم رهبری بود و مردم قم در روز چهارشنبه در مراسم تشییع پیکر این عالم فاضل، جایگاه روحانیت و مراجع دینی را به جهانیان و خصوصاً دشمنان و بدخواهان نظام نشان دادند.

رئیس شورای عالی جامعه مدرسین حوزه علمیه قم با بیان اینکه آمران به معروف و ناهیان از منکر، باید ضوابط امربه‌معروف و نهی از منکر را رعایت کنند، اظهار کرد: درگذشته وقتی آمران به معروف و ناهیان از منکر مورد هجمه قرار می‌گرفتند بازاریان به کمک آن‌ها می‌آمدند؛ اما امروز این گونه نیست.

دستور ویژه فرمانده کل انتظامی برای برخورد قاطع با اراذل و اوباش؛

سردار اشتری: اصلاح قانون بکارگیری سلاح مطالبه جدی ماست

فرمانده کل انتظامی ضمن صدور دستور ویژه برای برخورد قاطع با اراذل و اوباش، اصلاح قانون به کارگیری سلاح را مطالبه جدی و عاجل از قوای مقننه و قضائیه عنوان کرد.

سردار حسین اشتری فرمانده کل انتظامی جمهوری اسلامی ایران ضمن مطالبه جدی و عاجل از قوای مقننه و قضائیه در خصوص اصلاح قانون به کارگیری سلاح و حمایت قضایی همه جانبه از مامورین جان بر کف ناجا دستور ویژه ای برای استمرار برخورد قاطع و جدی با اراذل و اوباش به فرماندهان انتظامی در سطح کشور صادر کرد.

سردار اشتری فرمانده کل انتظامی کشور ضمن تبریک و تسلیت شهادت سرهنگ دوم «علی اکبر رنجبر» جانشین پاسگاه انتظامی بیدزرد شیراز در درگیری با اراذل و اوباش به خانواده وی و مجموعه انتظامی جمهوری اسلامی ایران ، اعلام کرد: ماموران جان برکف و ولایتمدار ناجا همیشه و در همه جا با مخلان نظم و آرامش مردم، شجاعانه برخورد قاطعی داشته و با افتخار جان گرانبهای خود را تقدیم امنیت و آرامش جامعه نموده اند و مردم عزیز نیز قدر آنها را می دانند.

فرمانده کل انتظامی کل کشور با بیان اینکه طی هماهنگی بعمل آمده با دادستان کل کشور مجازات های سنگینی در انتظار عامل یا عاملان شهادت این مأمور جان برکف انتظامی است، بر برخورد قاطع ودستگیری هرچه سریعتر این اراذل و اوباش که باعث احساس ناامنی در مردم شده اند تأکید کرد.

فرمانده انتظامی کل کشور اعلام کرد: نمی گذاریم خون این شهید بزرگوار پایمال شود و اراذل و اوباش بدانند در برابر پنجه فولادین پلیس توان مقابله را نخواهند داشت و سرانجام آنها جز تسلیم در برابر قانون و مردم نخواهد بود.

سردار اشتری اظهار داشت: امنیت مردم خط قرمز پلیس و برخورد مقتدرانه با اراذل و اوباش مطالبه به حق مردم است. وی بیان داشت : اقتدار پلیس لازمه امنیت است و ضرورت دارد همه نهادها و دستگاه های ذیربط اعم از مجلس شورای اسلامی و قوه قضاییه و وزارت دادگستری نسبت به تقنین قوانین مورد نیاز پلیس و اصلاح قانون به کارگیری سلاح و بخشی از آیین دادرسی کیفری، و قضات محترم قوه قضائیه با حمایت های جدی قضایی، و صدا و سیما با حمایت رسانه ای پلیس مقتدر را در استقرار نظم و تامین امنیت و آرامش مردم همراهی و یاری نمایند.

رییس دیوان عالی کشور:

حجم بالای پرونده و کمبود قاضی چالش قوه قضاییه است

رییس دیوان عالی کشور گفت: کمبود شدید قضات، حجم بالای پرونده‌های ورودی و عدم اطلاع مردم از جزییات مسایل حقوقی از معضلات و مشکلات اساسی قوه قضاییه ایران است.

حجت‌الاسلام سیداحمد مرتضوی مقدم در سخنرانی پیش از خطبه‌های نماز جمعه قم در مصلی قدس، افزود: در سال میلیون ها پرونده در قوه قضاییه مورد بررسی قرار می گیرد که این مقدار از پرونده تناسبی با فرهنگ و دین ما ندارد.

رییس دیوان عالی کشور ادامه داد: در تمام پرونده‌های حقوقی با یک فرد دروغگو و ناحق مواجه هستیم که کشف این مساله به دلیل وجود شایبات مختلف و تلبیس حق از باطل بسیار سخت و دشوار است به همین دلیل ممکن است گاهی رای با واقع منطبق نباشد ولی قاضی مجبور است با همان مستندات موجود رای نهایی را صادر کند.

وی با اشاره به ارزشها و دستاوردهای انقلاب اسلامی، تصریح کرد: توطئه دشمنان این است که نسل جوان را با مقدسات بیگانه کند و آنها را از این ارزش دور کند؛ امروز بیش از همیشه نیازمند بصیرت و دشمن شناسی هستیم

وی ادامه داد: بصیرت به معنای علم و آگاهی نیست ما در کشور عالمانی داریم که سخن دشمنان را تکرار می کنند

مرتضوی مقدم افزود: دشمنان هر روز با ترسی که از ایران در خود احساس می کنند مجبور به عقب‌نشینی می شوند، طی چهار دهه اخیر نظام اسلامی هر سال قوی و مستحکم تر و ملت بصیر و روشن تر شده است.

رییس دیوان عالی کشور بدون اشاره به توطئه جدید دشمنان، تاکید کرد: یکی از برکات و ویژگی‌های انقلاب این بوده که تمام شرارت‌ها و توطئه ها رفع شده و امید می رود توطئه جدید نیز خنثی شود.

مرتضوی مقدم گفت: مردم انتظارات بحقی دارند که باید برطرف شود، در بدنه دولت و قوه قضاییه همچنان مشکلاتی در خصوص عدم حل مشکلات و مطالبات مردم وجود دارد.

رییس دیوان عالی کشور در بخش دیگری از سخنان خود، بیان کرد: انقلاب اسلامی ایران بعد از بعثت پیامبر اکرم(ص) بزرگترین حادثه طاغوت شکن در گستره ملی و جهانی بود.

وی ادامه داد: همانگونه که حضرت موسی(ع) قوم خود را از طاغوت و فرعون نجات داد، انقلاب اسلامی نیز چنین شرایطی را در عصر حاضر تجربه کرد؛ انواع شکنجه‌هایی که در دوران فرعون وجود داشت در زمان پهلوی هم اعمال می شد و از این رو به چنین اتفاقاتی یوم الله اطلاق می شود.

مرتضوی مقدم خاطرنشان کرد: حدوث انقلاب و حضور مردم در صحنه یک معجزه بود؛ یاری خدا، حضور مردم و رهبری امام راحل سه رکن اصلی انقلاب ایران بود.

رییس دیوان عالی کشور ابراز داشت: خاصیت یادآوری یوم الله ۲۲ بهمن از این جهت است که بدانیم این انقلاب ارزان به دست نیامده و برای ایجاد این انقلاب رنج های زیادی کشیده شده و خون های بسیاری ریخته شده است.

وی اضافه کرد: با انقلاب اسلامی، ایران به جایگاهی از قدرت و تاثیرگذاری رسیده که نامزدهای ریاست جمهوری آمریکا در نطق انتخاباتی مدام در خصوص ایران موضع گیری می کنند و هیچ راهبرد امنیتی بدون حضور ایران در منطقه راه به جایی نمی برد.

اخبار

رهبر معظم انقلاب در دیدار دست‌اندکاران همایش حضرت حمزه (علیه‌السلام):

قدرت شناخت و عزم راسخ ۲ ویژگی برجسته و الگوساز در جناب حمزه است

رهبر معظم انقلاب اسلامی در دیدار دست‌اندکاران همایش حضرت حمزه (ع) به تلاش پیغمبر اکرم(ص) برای الگوسازی از شخصیت جناب حمزه برای همیشه تاریخ اشاره و تاکید کردند: دو عنصر مهم الگوساز در شخصیت ایشان «قدرت شناخت» و «اراده قوی و عزم راسخ» او است.

به گزارش روز پنجشنبه پایگاه اطلاع رسانی دفتر مقام معظم رهبری، بیانات حضرت آیت الله خامنه ای در دیدار دست‌اندکاران همایش حضرت حمزه (علیه‌السلام) که در تاریخ پنجم بهمن ۱۴۰۰ برگزار شده بود، صبح روزپنجشنبه در محل برگزاری این همایش در قم قرائت و منتشر شد.

ایشان در این دیدار با تشکر از بزرگداشت جناب حمزه (عموی پیامبر بزرگوار اسلام)، منابع علمی و تحقیقیِ این همایش را زمینه مناسبی برای فرهنگ‌سازی و الگوسازی از آن شخصیت بزرگ اسلام دانستند و گفتند: با وجود نقش برجسته جناب حمزه در تاریخ اسلام بویژه در هجرت به مدینه و رشادت او در جنگ‌های با کفار، اما این شخصیت ارزشمند غریب است و باید از زندگی این بزرگوار و دیگر صحابه برجسته اما ناشناخته پیامبر همچون عمار، سلمان، مقداد و جعفر بن ابی‌طالب در قالبهای هنری و نمایشی تصویرسازی شود.

رهبر معظم انقلاب، هدف پیغمبر اکرم(ص) از مأمور کردن زنان مدینه به گریه بر جناب حمزه پس از شهادت و معرفی او به عنوان سیدالشهداء را، الگوسازی از این شخصیت شجاع و فداکار برای همیشه تاریخ و همه مسلمانان دانستند و خاطرنشان کردند: دو عنصر مهم الگوساز در شخصیت جناب حمزه، «قدرت شناخت» و «اراده قوی و عزم راسخ» او است.

حضرت آیت الله خامنه ای با بیان روایتی از امیرالمؤمنین(ع)، جناب حمزه را از مصادیق «مؤمنان صادق بر عهد الهی» خواندند و گفتند: مراکز حوزوی و دستگاه های تبلیغی همت خود را بر تربیت شخصیت‌هایی قرار دهند که مصداق معارف الهی و احکام اسلامی باشند چرا که چنین شخصیت‌هایی قادر به نجات جامعه در مواقع حساس هستند و با وجود آنها تشکیل تمدن اسلامی قطعی خواهد بود.

رییس شورای هماهنگی تبلیغات اسلامی:

دستاوردهای انقلاب نه تنها قابل دفاع بلکه قابل مباهات است

رییس شورای هماهنگی تبلیغات اسلامی با بیان اینکه دستاوردهای انقلاب نه تنها قابل دفاع بلکه قابل مباهات است، گفت: عزت و اقتدار امروز کشور در دنیای ظلم و فساد با دوران ذلت قبل از انقلاب قابل مقایسه نیست.

حجت الاسلام محمد حسین موسی پور روز جمعه در سخنرانی پیش از خطبه نماز جمعه تهران در جمع نمازگزاران تهرانی با تبریک دهه فجر گفت: انقلاب اسالامی مسیر تاریخ را عوض کرد.

وی افزود: در دنیایی که به سرعت به دنبال سکولاریسم، لیبرالیسم و نفی معنویت، نفی دین و خدا حرکت می کرد و در دنیای که در دو قطب شرق و غرب دین زدایی و خداگریزی محور اصلی بود، انقلابی با نام خدا و تکیه بر دین و رهبری روحانیت به وقوع پیوست و به پیروزی رسید.

رییس ستاد هماهنگی سازمان تبلیغات اسلامی گفت: انقلاب اسلامی اکنون ۴۳ سال است که مقاوم واستوار در برابر همه توطئه‌ها ایستاده است.

وی با اشاره به تعابیر بیان شده در مورد انقلاب اسلامی از نگاه همه جامعه شناسان و دانشمندان غربی، اظهار کرد: این دانشمندان بر اهمیت، عظمت و تحولی که این انقلاب در عالم پدید آورد اذعان کردند.

موسی‌پور با بیان چند مثال ادامه داد: هنری کسینجر چهره سیاسی و طراح سیاست‌های آمریکا در خاورمیانه گفته بود که امام با معیارهایی غیراز معیارهای دنیا سخن می گفت گویی از جایی الهام می گرفت. دشمنی آیت‌الله خمینی با غرب برگرفته از تعالیم الهی بود. میشل فوکو نظریه پرداز فرانسوی که در سال ۵۷ دو بار به ایران سفر کرد تاکید داشت که انقلاب اسلامی انگیزه مادی نداشت و جز دین چیز دیگری عامل این خیزش نبود.

رییس ستاد هماهنگی سازمان تبلیغات اسلامی با بیان اینکه نقطه قوت انقلاب، فرهنگ و هویت دینی است است، با استناد به عبارت "غیرت دینی" مقام معظم رهبری، گفت: همه هجمه‌های دشمن است و توطئه های سیاسی اقتصادی برای تضعیف دین و هویت دینی است تا بگویند نظام دینی قدرت حکومت ندارد و ناکارآمد است.

وی با بیان اینکه دستاوردهای انقلاب نه تنها قابل دفاع بلکه قابل مباهات است، ادامه داد: عزت و اقتدار امروز کشور در نیای ظلم و فساد با دوران ذلت قبل از انقلاب قابل مقایسه نیست.

یک پژوهشگر حوزه سیاسی:

پیشبرد انقلاب نیاز به آینده‌پژوهی و برنامه‌ریزی دارد

یک پژوهشگر حوزه سیاسی گفت: با توجه به اهمیت دوبحث «آینده‌پژوهی» و «انقلاب اسلامی» و به دلیل آنکه تاکنون در این زمینه اقدام جدی صورت نگرفته است، اهمیت بحث دوچندان می‌شود، زیرا پیشبرد انقلاب نیاز به آینده‌پژوهی و برنامه‌ریزی دارد.

حجت‌الاسلام‌والمسلمین محسن مهاجرنیا روز پنجشنبه در سومین نشست از هشتمین دوره کرسی‌های آزاداندیشی با عنوان «آینده‌پژوهی انقلاب اسلامی» در دانشگاه طلوع مهر قم، ضمن گرامیداشت ۱۲ بهمن سالروز ورود امام خمینی(ره) به ایران، ایام الله دهه فجر و چهل و سومین سالگرد پیروزی انقلاب اسلامی افزود: آینده‌پژوهی موضوع جدیدی است که در دنیای امروز ایجاد شده و مورد توجه قرار گرفته‌است. وی خاطرنشان کرد: در معارف دینی، آیات و روایات ما کلید واژه‌های بسیاری در مورد آینده نگری و دوراندیشی وجود دارد که مسلمانان را به مساله نگاه و توجه به آینده تشویق می کند. وی افزود: مصداق بر جسته آینده همان مساله قیامت است که در انتظار همه مردم بوده که موضوعی عام و جهان‌شمول محسوب می‌شود و به دینداران در خصوص ساختن آینده خود تاکید شده است که خود را در معرض جهنم و آتش دوزخ قرار ندهند که این مساله مصداق دقیق آینده‌نگری است.

وی با تاکید بر اینکه مامور هستیم تا آینده و سرنوشت خود را بسازیم، چون بخشی از آینده در این دنیا و بخش دیگر آن در دنیای پس از مرگ است، گفت: آینده از روندهای موجود می‌گذرد؛ در حقیقت آینده از این دنیا عبور می‌کند و همانند انقلاب اسلامی که از ۴۳ سال گذشته شروع شده است و همین مسیر را ادامه می‌دهد تا به آینده انقلاب اسلامی می‌رسد و سرنوشت آن را تعیین می کند.

یادواره شهدای مدافع حرم استان قم برگزار شد

ششمین یادواره ۴۲۳ شهید مدافع حرم استان قم سه شنبه شب با حضور خانواده های معظم شهدا و اقشار مختلف مردم در مصلای شهر قم برگزار شد.

یکی از همرزمان شهید حاج قاسم سلیمانی در این مراسم در سخنانی اظهار داشت: این شهید والامقام الگوی صبر و استقامت در مسیر جهاد فی سبیل الله است و هیچگاه رشادت ها و شجاعت های ایشان در دفاع از حرم اهل بیت(ع) و مقابله با تکفیری ها فراموش نخواهد شد.

سردار اسدالله گنجعلی با بیان اینکه شهید سلیمانی با تبعیت محض از ولایت فقیه و در مسیر خدمت رسانی به مردم، به قهرمان امت اسلامی و تمامی آزادیخواهان جهان مبدل شده است، خاطرنشان کرد: امروز مکتب شهید سلیمانی در جبهه مقاومت و در میان ملت های مسلمان نهادینه شده است.

وی با اشاره به مجاهدت های بی نظیر شهید سردار سلیمانی در متحد کردن و بسیج مردم در کشورهای عراق و سوریه در مقابله با داعش و تکفیری ها، گفت: به برکت خون شهدای مدافع حرم، دشمنان جنایتکار در هزاران کیلومتر دورتر از مرزهای ایران اسلامی زمین گیر و نابود شده اند.

وی در پایان بر ضرورت توجه اقشار مختلف مردم به مبانی و اصول انقلاب اسلامی تأکید کرد و گفت: مهمترین اصول در گام دوم انقلاب اسلامی، اصل مقاومت، استقامت و پایداری است که در مدافعان حرم به خوبی تبلور یافته است.

راحت‌ترین راهکارها برای درمان کبد چرب؛

بهترین میوه‌ها برای درمان و کنترل کبد چرب

برای درمان کبد چرب راهکارهای گوناگونی وجود دارد که یکی از راحت‌ترین آن‌ها خوردن برخی میوه‌های مفید است که خیلی فوری این بیماری را رفع می‌کنند.

درمان فوری کبد چرب با روش‌های طبیعی و استفاده از میوه‌ها مزایایی نسبت به مصرف داروها دارد که اصلی‌ترین آن‌ها تقویت سیستم ایمنی بدن و افزایش مقاومت در برابر بیماری هاست. از آنجا که بیماری کبدچرب از جمله بیماری‌های خاموش و بی‌نشانه است، پیشگیری از ابتلا به آن از جمله اولویت‌ها قرار می‌گیرد. زیرا این بیماری معمولا زمانی خود را نمایان می‌کند که ذرات چربی بخش زیادی از سلول‌های کبدی را به خود درگیر کرده اند.

کبد چرب پس از درگیر کردن کبد با علائمی مانند ضعف، خستگی و احساس سنگینی و فشار در ناحیه فوقانی و راست شکم بروز می‌کند؛ در ادامه این نوشتار به معرفی چند میوه که برای پاکسازی و رفع مشکل کبد چرب بسیار مفید هستند خواهیم پرداخت.

لیمو موثر در درمان فوری کبد چرب:

لیمو یکی از بهترین و پرطرفدارترین میوه‌های فصل تابستان و زمستان است، اما نوع ترش ان برای درمان کبد چرب بیشتر مورد استفاده قرار می‌گیرد. نوشیدن یک لیوان آب که در آن عصاره یک لیموترش تازه وجود دارد در آغاز روز می‌تواند بهترین دارو برای پیشگیری از ابتلا به کبد چرب باشد.

از آنجا که لیمو سرشار از ویتامین C است و به عنوان یک آنتی اکسیدان می‌تواند نقش موثری در هضم و جذب مواد مفید در بدن داشته باشد، قابلیت زیادی در پیشگیری و درمان کبد چرب دارد.

با اضافه کردن آب یک لیمو به یک پارچ آب، در خانه آب لیمو درست کنید حتی می‌توانید لیموی خردشده نیز به آن، اضافه نمایید. به طور منظم از این آبمیوه بنوشید. در صورت تمایل، می‌توانید مقداری عسل نیز به آن اضافه کنید

درمان فوری کبد چرب با استفاده از لبو و آب لبو:

لبو را حلقه حلقه کنید. سپس روی بخاری یا شوفاژ خشک کنید، بعد پودرش کنید مثل زعفران دم کنید برای رنگ غذا یا دسر. آب لبو را در قالب یخ بریزید هر وقت لازم داشتید یک حبه را از فریزر دراورید برای تزیین پلو، رنگ دسر، رنگ فرنی، حتی رنگ مربا به، اگر رنگ نداشت، زیرا آب لبو بهترین درمان کم خونی است.

آب لبو یکی از راه‌های طبیعی برای درمان پوکی استخوان است. خوردن یک لیوان آب لبو در صبح و شب در درمان فشار خون بالا موثر است. یکی از راه‌های درمان کبد چرب نوشیدن آب لبو است. خوردن آب لبو از ابتلا به فراموشی و آلزایمر در سنین بالا جلوگیری می‌کند. آب لبو در درمان سرطان خون، موثر است.

نقش توت‌ها در درمان سریع کبد چرب:

توت‌ها این میوه‌های خوشمزه که انواع مختلفی دارند یکی از منابع غنی آنتی اکسیدان به شمار می‌روند و کبد را ترمیم می‌کند. برای دفع چربی از سلول‌های کبد، از انواع توت‌ها استفاده کنید.

انگور برای درمان فوری کبد چرب:

یک لیوان آب تازه انگور بنوشید و یا از خوردن یک خوشه انگور کامل همراه با صبحانه لذت ببرید.

درمان فوق العاده سریع کبد چرب با سیر:

سیر، برای پاکسازی کبد عالی است. سیر به فعال سازی آنزیم‌هایی که کبد را از سموم پاک می‌کنند، کمک می‌کند. همچنین دارای دو ترکیب طبیعی به نام‌های آلیسین و سلنیوم است، که به فرآیند پاکسازی کبد کمک می‌کنند و از کبد در برابر آسیب سموم محافظت می‌کند. علاوه بر آن، سیر میزان کلسترول و تری گلیسرید را کاهش می‌دهد که مانند بار سنگینی برای کبد هستند و مانع از عملکرد درست کبد می‌شوند. برای ارتقاء دادن سلامت کبد، از سیر تازه به جای سیر فرآوری شده، چرخ شده و یا پودر سیر استفاده کنید.

هر روز، ۲ تا ۳ حبه سیر تازه بخورید و در پخت غذا نیز از آن استفاده کنید حتی می‌توانید بعد از مشورت با پزشک، از مکمل‌های سیر نیز استفاده کنید

چغندر برای درمان کردن کبد چرب خیلی سریع:

چغندر نیز، یک غذای مفید دیگر برای پاکسازی و بهبود عملکرد کبد است؛ به دلیل اینکه سرشار از فلانوئید گیاهی و بتا کاروتن است، باعث می‌شود که عملکرد کلی کبد تحریک شود و بهبود یابد. به اضافه اینکه، چغندر، تصفیه کننده طبیعی خون نیز است، به راحتی از چغندر تازه یا آب چغندر در رژیم غذایی روزانه خود استفاده کنید.

با استفاده از یک فنجان چغندر خرد شده یا رنده شده، ۲ قاشق غذاخوری روغن زیتون و آب نصف یک لیمو، یک سالاد قوی برای پاکسازی کبد تهیه کنید همه مواد را مخلوط کنید و به مدت یک هفته هر روز، هر دو ساعت، دو قاشق از این سالاد بخورید.

درمان کبد چرب با آووکادو خیلی سریع:

آووکادو، حاوی مواد شیمیایی موثری است که می‌تواند آسیب کبدی را کاهش دهد، این میوه سرشار از «گلوتاتیون» است، ترکیبی که کبد برای پاکسازی سموم مضر به آن نیاز دارد.

برای چند ماه، هر هفته یک یا دو آووکادو بخورید، تا به رفع آسیب‌های کبدی کمک کنید.

تاثیر سیب در درمان کبد چرب خیلی فوری:

یک سیب در روز، راز سلامت کبد است. سیب سرشار از «پکتین»، یک فیبر محلول است و می‌تواند سموم دستگاه گوارش و کلسترول خون را کاهش دهد و هم چنین از کار زیاد کبد جلوگیری می‌کند.

درمان و رفع سریع بیماری کبد چرب با گردو:

هرروز یک مشت گردو را میل کنید هم چنین می‌توانید گردو را روی سالاد، غذاهای جانبی، سوپ و یا هر چیز پختنی بریزید.

بروکلی برای درمان بیماری کبد چرب:

فیبر بالای موجود در بروکلی باعث بهبود گوارش نیز می‌شود علاوه برآن، بروکلی حاوی ویتامین‌های محلول و چرب مانند ویتامین E است، که یک آنتی اکسیدان مهم برای عملکرد کبد می‌باشد. سه بار در هفته، یک فنجان بروکلی بخورید تا کبدتان سالم بماند.

علاوه بر این‌ها میوه‌هایی همچون کران بری، تمشک و توت فرنگی، کیوی، هلو و ریواس هم برای کبد چرب مفید هستند.

آیا آبمیوه هم همان خواص میوه را برای درمان کبد چرب دارد؟

متاسفانه، آب میوه‌ها تمام خواص و فواید میوه کامل را ندارند، حقیقت این است که بیشتر فوایدی که با خوردن میوه کامل به دست می‌آید، در آب میوه ناپدید می‌شود.

علت درد در سمت راست قفسه سینه چیست؟

یکی از رایج‌ترین علت مراجعه افراد به اورژانس، وجود درد در سمت راست قفسه سینه است.

-درد در سمت راست قفسه سینه می‌تواند علت‌های مختلفی داشته باشد. دکتر «استفن کیثان» (Stephen Keithahn) متخصص داخلی در «دانشگاه میزوری» واقع در شهر کلمبیا در ایالت میزوری آمریکا می‌گوید این مسأله، یکی از رایج‌ترین دلایلی است که افراد به دلیل آن به اورژانس مراجعه می‌کنند.

زمانی که پزشکان تلاش دارند تا علت درد در سمت راست قفسه سینه را بررسی کنند، آن‌ها آنچه را که در این بخش قرار دارد را نیز در نظر می‌گیرند. این موارد، شامل پوست، ماهیچه ها، غضروف که نوعی بافت همبند است، پلورا که یک پوشش نازک در اطراف دنده‌ها و حفره قفسه سینه است، ریه ها، دیافراگم، و نیز در زنان، سینه راست را مورد بررسی قرار می‌دهند.

با این حال بایستی دانست که درد ممکن است از بخش دیگری از بدن به سمت راست قفسه سینه منتقل شود. دکتر «مری آن باومن» (Mary Ann Bauman) متخصص داخلی در سیاتل آمریکا و سخنگوی انجمن قلب این کشور می‌گوید به طور مثال ممکن است شما در گردن و یا شانه‌ها دچار آسیب شده باشید، اما درد در سمت راست قفسه سینه نیز احساس شود.

همچنین دکتر «پیلار استیونز هینز» متخصص قلب و مدیر اکوکاردیوگرافی در بیمارستان «Mount Sinai South Nassau» در منطقه «اوشن ساید» در ایالت نیویورک می‌گوید: اگرچه قلب معمولا در سمت چپ بدن قرار دارد، اما در برخی افراد قلب در سمت راست بدن قرار دارد و به همین دلیل است که علائم حمله قلبی می‌تواند در سمت راست قفسه سینه نیز رخ دهد و تنها منحصر به سمت چپ قفسه سینه نیست.

چه زمانی بایستی به دنبال مراقبت‌های پزشکی رفت؟

باید بدانید که هر دردی در سمت راست قفسه سینه جدی نیست؛ اما با این حال، برخی از آن‌ها جدی هستند. هر زمانی که شما در سمت راست سینه خود احساس درد کردید، باید به پزشک خود اطلاع دهید. شما در موارد زیر بایستی به دنبال مراقبت‌های اورژانسی بروید:

- در صورتی که سرفه می‌کنید
- -احساس می‌کنید دارید از حال می‌روید
- -ضربان قلب بسیار سریعتر یا کندتر از حد معمول دارید

دردی دارید که به طور ناگهانی و شدید ظاهر می‌شود و از بین نمی‌رود یا دردی دارید که به فک و بازوها می‌رسد. این

- می‌تواند نشان دهنده حمله قلبی باشد.
- -قبلاً یک بیماری تنفسی داشته اید
- تب داشتن
- تنگی نفس دارید

علل درد در قفسه سینه

اما درد در سمت راس قفسه سینه می‌تواند علل مختلفی داشته باشد که از جمله آن می‌توان به موارد زیر اشاره کرد:

• حمله عصبی • -فروپاشی ریه (Collapsed lung) • -کوستوکندریت • -مشکلات در کیسه صفرا • -رفلاکس معده • -حمله قلبی • -سرطان ریه • -کشیدگی یا آسیب اسکلتی- عضلانی • -پریکاردیت (التهاب آب شامه) • -پلوری (ذات الجنب) • -ذات الریه • -آمبولی ریه • -شکستگی دنده • -بیماری زونا

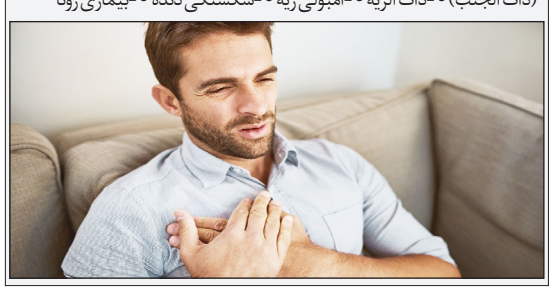

اینفوگرافی

دانستنی های زخم های گوارشی

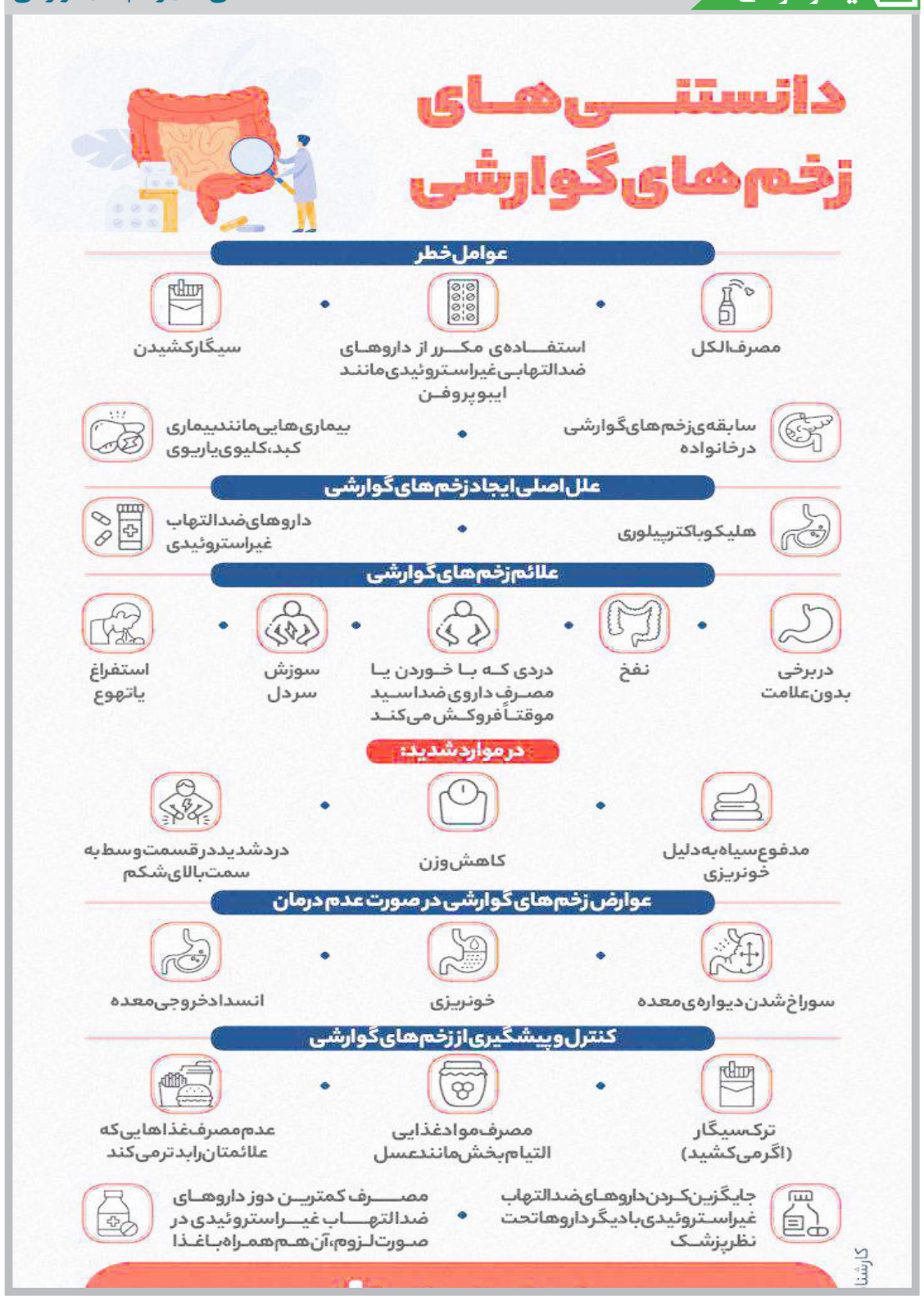

توصیه‌ها و هشدارها

کدام خوراکی‌ها چشم کودکان را تقویت می‌کنند؟

خوراکی‌هایی را بشناسید که موجب تقویت چشم کودکان می‌شوند.

اسفناج را به صورت ساندویچ به کودک خود بدهید یا این که داخل ماست بریزید.

با بروکلی و سایر سبزیجات می‌توانید سوپ‌های خوشمزه درست کنید.

علاوه بر این، در انواع سالادها نیز می‌توانید از این سبزیجات استفاده کنید. حتما هرچه زودتر این سبزیجات را به برنامه غذایی کودکتان اضافه کنید. توجه داشته باشید که زمان پخت این سبزی‌ها نباید زیاد شود، زیرا بخشی از مواد مغذی خود را از دست می‌دهند.

سایر سبزیجات مفید برای چشم

سبزیجات دیگری نیز هستند که برای تقویت بینایی بسیار مفیدند، مثلا هویج؛ زیرا حاوی بتا کاروتن است و برای شبکیه چشم خوب است و از چشم‌ها در برابر اشعه‌های زیانبار خورشید محافظت می‌کند. از هویج در سالادها، پاستا، سوپ‌ها و به صورت آب‌پز یا خام استفاده کنید. هویج را می‌توانید به صورت پوره نیز مصرف کنید و در ساندویچ کودکتان قرار دهید.

ماهی

ماهی حاوی امگا ۳ (اسیدهای چرب مفید) است که برای چشم‌های کودکان بسیار مفید است. اسیدهای چرب امگا ۳، باعث افزایش توانایی و قدرت مغز می‌شوند و به صورت مستقیم عضلات چشم را تقویت می‌کنند و بینایی را بهبود می‌بخشند. بهتر است که از ماهی سالمون، تن و قزل آلا در برنامه غذایی کودکتان دست کم هفته‌ای دو بار استفاده شود. اگر کودکتان به هیچ‌وجه ماهی نمی‌خورد، می‌توانید به او قرص امگا ۳ بدهید که نتیجه مشابه دارد.

آجیل‌ها

بادام، گردو، پسته، فندق و... همگی حاوی اسیدهای چرب امگا ۳ هستند. البته نه به اندازه ماهی، اما نسبت به سایر مواد غذایی، امگا ۳ بیشتری دارند. علاوه بر آن، آجیل‌ها حاوی ویتامین E نیز هستند.

ویتامین E و امگا ۳ هر دو باعث تقویت بینایی می‌شوند و از خشکی چشم و سایر بیماری‌های چشم در آینده جلوگیری می‌کنند. می‌توانید انواع آجیل را با هم ترکیب کنید و هر روز یک مشت به کودکتان بدهید.

زرده تخم‌مرغ

زرده تخم‌مرغ حاوی لوتئین است البته برای این که خواص آن حفظ شود، زرده تخم‌مرغ را نباید زیاد بپزید. بهتر است که از تخم‌مرغ‌های ارگانیک استفاده کنید. تخم‌مرغ‌های ارگانیک (رسمی) حاوی مواد مغذی بیشتری هستند. اگر بتوانید مقداری روغن مثل روغن زیتون، روغن نارگیل یا حتی کره به زرده تخم‌مرغ اضافه کنید، میزان جذب آن بالاتر می‌رود.

پرتقال

زرده تخم‌مرغ و پرتقال هر دو حاوی لوتئین و زگسانتین هستند که هر دو باعث تقویت چشم می‌شوند. آب پرتقال یا گریپ‌فروت حاوی ویتامین C بالایی هستند که سیستم دفاعی را نیز تقویت می‌کنند و خطر به وجود آمدن آب مروارید را به حداقل می‌رسانند. هر روز ۱۲۴ میلی گرم ویتامین C به فرزندتان بدهید تا نیاز روزانه بدن او را برطرف کنید.

آووکادو

آووکادو حاوی لوتئین است و مقدار لوتئین آن از سایر میوه‌ها بیشتر است. لوتئین باعث بهبود بینایی چشم کودکان می‌شود و از به‌وجودآمدن آب مروارید جلوگیری می‌کند. شما می‌توانید آووکادو را به صورت پوره نیز استفاده کنید. آن را با فلفل دلمه‌ای ترکیب کنید و در سالاد یا ساندویچ کودکتان بگذارید. پوره آووکادو را می‌توانید روی نان بمالید و به او بدهید تا به جای صبحانه بخورد.

چند توصیه جهت تقویت چشم کودک

روز کودک خود را با دادن تخم‌مرغ به او شروع کنید. تخم‌مرغ حاوی پروتئین کافی است و زرده آن از بیماری‌های چشم جلوگیری می‌کند. سیر، یک نوع ماده غذایی فوق‌العاده است. سیر از عدسی چشم محافظت می‌کند. هرگز نسبت به دریافت آب و مایعات کافی در بدن کودکتان بی‌توجه نباشید. فرزند شما باید هر روز مقدار کافی آب بنوشد تا از خشکی چشم‌ها جلوگیری شود. شکلات تلخ نیز حاوی فلوونوئید است که توانایی محافظت از رگ‌های چشم کودکتان را دارد.

محققان کانادایی می‌گویند؛

اضافه وزن به مهارت های فکری آسیب می رساند

اضافه وزن یا چاقی به مدت طولانی با سلامت ضعیف قلب ارتباط دارد، اما تحقیقات جدید نشان می دهد به مهارت های فکری هم آسیب می رساند.

به گزارش خبرنگار مهر به نقل از هلث دی نیوز، مطالعه جدید نشان می‌دهد که آسیب مستقیم چربی بر توانایی فکری فرد سریع است، بطوریکه افزایش سطح چربی بدن با کاهش سلامت روان مرتبط است.

«سونیا آناند»، سرپرست تیم تحقیق از دانشگاه مک مستر کانادا، در این باره می‌گوید: «یافته های ما جذاب است، زیرا نشان می‌دهد که افزایش چربی، نه تنها عوامل خطر قلبی عروقی مانند دیابت و فشار خون بالا را افزایش می‌دهد، بلکه بر نمرات آزمون شناختی و مهارت ذهنی نیز تأثیر می‌گذارد.

وی در ادامه می‌افزاید: «با این حال، این بدان معنی نیست که هر جنبه‌ای از توانایی فکری فرد آسیب پذیر است.»

به عنوان مثال، وی هیچ ارتباطی بین میزان افزایش بیش از حد چربی و اختلال حافظه یا مهارت در واژگان پیدا نکردند.

اما آنها به کاهش سرعت پردازش ناشی از چاقی، یعنی زمان لازم برای جذب، درک و واکنش به مناظر، صداها یا حرکت، پی بردند.

بین سال‌های ۲۰۱۰ و ۲۰۱۸، نزدیک به ۹۲۰۰ بزرگسال در رده سنی ۳۰ تا ۷۵ سال در این مطالعه ثبت نام کردند. هیچ یک از آنها سابقه قبلی بیماری قلبی نداشتند.

همه افراد تحت اسکن مغزی (MRIS) قرار گرفتند تا آسیب‌های رگ‌های خون با دقت مشخص شوند. حدود سه چهارم هم ارزیابی چربی شکم را انجام دادند.

برای سنجش تفکر افراد، شرکت کنندگان دو آزمون را تکمیل کردند که مهارت‌های توجه، تمرکز، حافظه کوتاه مدت، سرعت چشم و هماهنگی و توانایی یادگیری و / یا محاسبه اطلاعات جدید مورد بررسی قرار گرفتند.

محققان پی بردند با افزایش چربی بدن، افراد اطلاعات را به کُندی پردازش کردند، به طوری که گویی مغز آنها پیر شده است.

در حقیقت تیم تحقیق پی برد که به ازای هر ۹ درصد افزایش چربی بدن، توانایی مغز برای فکر کردن یک سال پیرتر می‌شود

اخبار

در نخستین روز دهه مبارک فجر؛

کارگران و گروه‌های کاری نمونه استان قم تجلیل شدند

آیین امتنان از کارگران، گروه‌های کار، واحدهای نمونه، نخبگان و ایثارگران جامعه تعاون کار و رفاه اجتماعی قم در نخستین روز دهه مبارک فجر به میزبانی تشکل‌های کارگری، بازنشستگان، کارفرمایان، تعاون‌گران و کارآفرینان این استان برگزار شد.

مدیرکل تعاون کار و رفاه اجتماعی استان قم در این آیین اظهار داشت: دهه فجر انقلاب اسلامی یادآور اتحاد و همدلی مردم است که با گذشت ۴۳ سال از این برکت عظیم، امروز نیز شاهد همان مواسات، همدلی و اتحاد در کمک به یکدیگر و توسعه و پیشرفت کشور هستیم.

وحیدوزیری راد افزود: با توجه به اینکه برنامه‌های دولت مبنی بر اشتغال و تولید است، از این رو در این بخش باید تلاش بیشتری در جهت بارور شدن خلاقیت‌ها، ترغیب نوآوری و توسعه آن و افزایش اعتماد به نفس، توسعه تکنولوژی، ایجاد ارزش افزوده و اشتغال‌زایی، تولیدثروت در جامعه و افزایش رفاه عمومی صورت گیرد.

وزیری راد در ادامه تصریح کرد: امروز جوانان در عرصه‌های مختلف فرهنگی و مهارتی کشور و حتی بین‌المللی شاخص هستند و باید برای موفقیت آنها امکانات لازم را فراهم کنیم. مدیرکل تعاون کار و رفاه اجتماعی استان قم بار دیگر از همه تشکل‌های کارگری و کارفرمایی، تعاونگران و شرکای اجتماعی برای بهبود وضعیت کسب و کار در استان و بالا رفتن سطح معیشت کارگران دعوت به همکاری کرد و اظهار داشت: اداره کل تعاون و دیگر دستگاه‌های تابعه وزارت تعاون کار و رفاه اجتماعی در استان همیشه از همراهی، مساعدت و مشورت شرکای اجتماعی برخوردار بوده‌اند و امیدواریم این همکاری برای بهبود وضعیت استان بیش از پیش ادامه داشته باشد.

رئیس کانون کارگران ساختمانی استان نیز با اشاره به اینکه حضور کارگران در صحنه‌های اقتصادی بسیار مهم است گفت: مسئولان وظیفه بسیار سنگینی دارند، باید زمینه تحقق شعار پشتیبانی‌ها و مانع زدایی‌ها را به وجود بیاوریم، تا شاهد خلق حماسه اقتصادی باشیم. عباس شیری با تاکید بر اینکه مسئولان قدردان کارگران باشند گفت: باید حضور مردم را در مباحث اقتصادی فراهم کنیم، کارگران و کارآفرینان بتوانند حماسه‌ای دیگر را پدید آورده و موجب عقب‌نشینی دشمن شوند.

۱۸۸ تشکل کارگری و کارفرمایی در قم فعال است و شوراهای اسلامی کار، مجمع نمایندگان کارگران و کارگران ساختمانی سه تشکل اصلی می‌باشند.

رئیس کانون عالی حِرَفِ استان نیز با اشاره به بیمه کارگران ساختمانی و فصلی و قالیبافان بیان داشت: از مسئولان بیمه‌ها در استان تقاضا داریم، بیمه کارگران را تا زمانی که در بازرسی‌ها مطمئن نشدید قطع نکنید.

اکبر شوکت افزود: برای ما برای کسب سهمیه بیمه کارگران تلاش زیادی را انجام دادیم.

۲۲ هزار کارگر ساختمانی در قم تحت پوشش بیمه تامین اجتماعی قرار دارند.

همچنین عضو کانون عالی کارفرمایان استان نیز گفت: امروز یکی از روزهای بسیار خوبی بود که توانستیم در این مجموعه احساس کنیم، کارگر و کارفرما همه از یک جنس هستیم

محمد نوپوش ادامه داد: کارگران باعث افتخار ملت ایران هستند، امروز بستر برای پیشرفت اقتصاد کشور فراهم شده و با کار، تلاش، تولید و گسترش صنعت اقتصاد شکوفا خواهد شد.

همچنین رئیس کانون بازنشستگان استان نیز به بیان نقطه‌نظرها و دغدغه‌های موجود در مجموعه‌های بازنشستگی پرداخت و گفت: تمام تلاش خود را برای رفع مشکل‌های جامعه کارگری و بازنشستگان و افزایش خدمت‌رسانی به آنها را به کار می گیریم.

تقی نصیری بیان کرد: دغدغه این قشر میزان حقوق پایین و معیشت و درمان است که انتظارها از دستگاه‌های زیر مجموعه وزارت تعاون استان را افزایش می‌دهد.

سردار موحد در دیدار مدیرکل تعاون کار و رفاه اجتماعی استان قم:

اساس کار وزارت تعاون کار و رفاه اجتماعی، خدمت به مردم است

فرمانده سپاه علی بن ابیطالب علیه السلام استان قم با مدیرکل تعاون کار و رفاه اجتماعی استان و تعدادی از فرزندان و منتسبین شهدا در محل اداره کل تعاون کار و رفاه اجتماعی دیدار و گفتگو کرد.

به گزارش روابط عمومی اداره کل تعاون کار و رفاه اجتماعی استان قم، سردار موحد ، فرمانده سپاه علی بن ابیطالب علیه السلام در این دیدار با تبریک انتصاب مدیرکل جدید، این حضور را فرصتی برای رشد و توسعه اشتغال و تولید استان دانست و گفت: اساس کار وزارت تعاون کار و رفاه اجتماعی، خدمت به مردم است و از این جایگاه میتوان خدمات ارزنده ای را به عموم جامعه در جهت افزایش رضایتمندی مردم، ارائه نمود.

فرمانده سپاه علی بن ابیطالب علیه السلام در بخش دیگری از سخنان خود اظهار داشت: استکبار با تمام توان و نیرو، هر اقدامی را که در راستای زمین زدن انقلاب بوده انجام داده، اما حرکت انقلاب پرشتاب تر از گذشته در مسیر توسعه و پیشرفت به رهبری حکیم عالیقدر، مقام عظمای ولایت حضرت آیت الله العظمی امام خامنه‌ای مدظله العالی ادامه دارد،

همچنین در این دیدار که با حضور جمعی از فرزندان شاهد و منتسبین خانواده های معظم شهدا و ایثارگران برگزار شد، وحید وزیری راد مدیرکل تعاون کار و رفاه اجتماعی استان قم گفت: بیش از ۳۰ درصد همکاران اداره کل از خانواده های معظم شهدا، جانبازان و ایثارگران هستند که این موضوع باعث افزایش کیفیت ارائه خدمات و حاکم شدن فضای ارزشی و معنوی در این اداره کل شده است.

وزیری راد خاطر نشان شد: ما افتخار داریم که سرباز کوچک نظام باشیم و در راه خدمت به ملت عزیز، شریف و شهیدپرور استان از هیچ کوشش و تلاشی فروگذار نخواهیم کرد.

با حضور مدیرکل تعاون کار و رفاه اجتماعی استان قم انجام شد؛

افتتاح نمایشگاه صنایع دستی و فناوری اطلاعات بانوان توانمند

همزمان با ایام دهه فجر و سالروز پیروزی انقلاب اسلامی نمایشگاه صنایع دستی و فناوری اطلاعات بانوان توانمند مرکز آموزش فنی و حرفه ای حضرت معصومه (سلام الله علیها)ــ که برخی از آنها تحت حمایت بهزیستی، کمیته امداد، گروههای جهادی و بسیج می باشند با حضور مدیرکل تعاون کار و رفاه اجتماعی استان و مدیرکل آموزش فنی و حرفه ای قم افتتاح شد.

به گزارش روابط عمومی اداره کل تعاون کار و رفاه اجتماعی استان قم، در سالروز ورود حضرت امام خمینی (ره) به میهن اسلامی و آغاز برنامه های دهه مبارک فجر، نمایشگاه صنایع دستی و فناوری اطلاعات بانوان توانمند مرکز آموزش فنی و حرفه ای حضرت معصومه (سلام الله علیها) با حضور وحید وزیری راد مدیرکل تعاون کار و رفاه اجتماعی استان و محمود تقی پور مدیرکل آموزش فنی و حرفه ای قم افتتاح شد.

وزیری راد در این مراسم با اشاره به لزوم اهمیت به نقش ارزنده بانوان در پیروزی انقلاب اسلامی گفت: امروز هم زنان جامعه ما مانند همان روزهای انقلاب، همراه و همپای مردان در توسعه اشتغال و ایجاد کسب و کار، نقش بسیار مهمی را ایفا می کنند.

شایان ذکر است این نمایشگاه از ۱۲ لغایت ۲۲ بهمن در مرکز آموزش فنی و حرفه ای حضرت معصومه (سلام الله علیها) واقع در خیابان ۱۹ دی (باجک۲) نبش کوچه ۴۹ برقرار می باشد.

مدیر منطقه پنج شهرداری قم مطرح کرد:

عزم جدی مدیریت شهری برای توسعه محله جمکران

مدیر منطقه پنج شهرداری قم گفت: محدود شوارع جمکران با یک کارکارشناسی زیر نظر مستقیم شهردار قم انجام شده است وتمام مجوزهای صادرشده مورد بازبینی مجدد قرارگرفته وتدابیر لازم برای تأمین اعتبار برای تملک ملک‌های در محدود مسیر اندیشیده شد.

زین‌العابدین قراچورلو یکشنبه شب در دیدار مردمی مدیران استانی و شهری با اهالی جمکران، با اشاره به اجرایی شدن مصوبات جلسه قبل به ارائه گزارشی در این خصوص پرداخت و اظهار داشت: اصلی‌ترین و مهم‌ترین خواست مردم در این منطقه اجرایی شدن شوارع طرح تفصیلی در این منطقه است.

وی عدم اجرایی شدن شوارع مشخص‌شده در طرح تفصیلی را موردبررسی قرارداد و افزود: برای اجرایی شدن طرح تفصیلی و شوارع مشخص‌شده در طرح نیاز به مشخص شدن مرزها و انجام ریل‌گذاری اصلی در خصوص املاک داریم تا مشخص شود چه قسمتی از املاک و چه اندازه از هر ملک در مسیر قرارگرفته است.

مدیرمنطقه پنج شهرداری قم، مهم‌ترین برنامه شهرداری را مشخص کردن محدود شوارع جمکران در این منطقه دانست و ابراز کرد: برای مشخص شدن محدوده شوارع یک تیم کارشناسی از معاونت‌های مختلف شهرداری زیر نظر شهردار قم ساعت‌ها بر روی این طرح کارکرده و شوارع مشخص‌شده است.

نقشه اصلی راه در خصوص تملکات مشخص شده است

وی یکی از کارهای انجام‌شده را بررسی مجوزهای صادرشده در مسیر شوارع عنوان کرد و گفت: برای اجرایی شدن طرح، تمام مجوزهای صادرشده مورد بازبینی مجدد قرارگرفته و تدابیر لازم برای تأمین اعتبار برای تملک ملک‌های در محدودمسیر اندیشیده شد.

قراچورلوی از بررسی طرح‌ها در کمیسیون ماده ۵ خبر داد و تأکید کرد: نقشه اصلی راه در خصوص تملکات بوده و نیاز داشتیم این طرح در کمیسیون ماده ۵ تصویب شود و منتظر ابلاغ این مصوبه به شهرداری هستیم؛ بودجه موردنظر با هماهنگی معاونت برنامه‌ریزی در اصلاحیه بودجه شهرداری نیز در نظر گرفته‌شده و در شورای اسلامی شهر قم تصویب شد.

وی ادامه داد: تملک دو ملک اصلی در مسیر شوارع در حال انجام بوده و امیدواریم به‌زودی به توافق لازم با مالکین رسیده و کار آغاز می‌شود و مدیریت شهری این افق را برای اجرایی شدن شوارع در این منطقه دیده‌اند.

بوستانی در انتهای خیابان شهید حاج رضایی احداث می شود

مدیر منطقه پنج شهرداری قم دومین مطالبه مردم را توسعه فضای سبز در این منطقه عنوان کرد و خاطرنشان کرد: ما نمی‌توانیم بر روی املاک مردم پارک و بوستان بسازیم و با توجه به هزینه‌های تملک باید فضای سبز در ملک‌های خود شهرداری انجام‌شود.

وی از شناسایی زمینی برای احداث بوستان به مساحت بیش از دو هزار و ۳۰۰ مترمربع در انتهای خیابان شهید حاج رضایی خبر داد و گفت: این ملک در مرحله طراحی برای ساخت بوستان بوده و تلاش می کنیم در سریع‌ترین زمان بوستان احداث‌شده و در اختیار اهالی قرارگرفته و شرایط نسبتاً مطلوبی را برای اهالی ایجاد کند.

قراچورلوی مشکل بعدی مردم را در شوارع اخذ انشعاب گاز دانست و یادآور شد: در ۵ معبر اصلی نقشه‌برداری‌ها توسط شهرداری انجام‌شده و فایل آن به شرکت گاز ارائه داده‌شده تا به‌زودی نقشه‌های نهایی به شهرداری تحویل داده شود تا شهرداری و شرکت گاز با این نقشه راه بتوانند خدمات مطلوبی را به شهروندان ارائه‌دهند.

امکان تبدیل قلعه گبری به فضای سبز و بوستان وجود دارد

وی از انجام بازدید و تهیه طرح اولیه در قلعه گبری خبر داد و افزود: امکان تبدیل این مکان به فضای سبز و ساخت بوستان عام‌المنفعه وجود دارد اما نیازمند امضا تفاهم‌نامه بین شهرداری قم و سازمان میراث فرهنگی و گردشگری استان قم بوده تا بتوانیم کار را آغاز کنیم.

مدیر منطقه پنج شهرداری قم، مشکلات آب‌های سطحی منطقه را نیز مورد ارزیابی قرارداد و تصریح کرد: مشکلات منطقه با جاری شدن آب‌های سطحی در زمان بارندگی بسیار زیاد بوده است، درحالی‌که بیشتر مشکلات ایجادشده در خصوص آب‌های روان مربوط به خارج از محدوده شهری بوده و در حیطه وظایف مدیریت شهری نبوده که نیاز به اقدامات سایر سازمان‌های استانی داریم.

وی با اشاره به احداث دو سیل بند توسط شهرداری اذعان کرد: مشکلات منطقه در هنگام بارندگی با ساخت این دو سیل بند رفع نمی‌شود؛ با توجه به آخرین مصوبه استانداری، شهرداری سازمان‌های دخیل در این موضوع را در منطقه دعوت کرده و کارشناسان شهرداری به همراه نمایندگان از نقاط بحرانی بازدید کردند تا وظایف همه ارگان‌ها مشخص شود و شهرداری آمادگی کامل را در انجام وظایف خود دارد.

برای اجرای طرح‌ها و تملکات نیازمند همکاری مردم هستیم

قراچورلوی در ادامه رفع یکسری از مشکلات را منوط بر همکاری اهالی دانست و ابراز کرد: یکی از مشکلات در اجرای طرح‌ها عدم همکاری مردم در اجرا و تملک است که نیازمند همکاری هستیم؛ متأسفانه در بعضی از موارد با قطعه‌بندی صاحب اراضی روبه‌رو هستیم که زمین‌ها را به مردم فروخته و امروز در تطبیق با طرح تفصیلی مشکلاتی را برای خریداران ایجاد کرده و شاهد ایجاد اختلاف مالکیتی در بعضی از موارد هستیم که نمی‌توانیم حق کسی را ضایع کنیم.

وی تنظیم توافق‌نامه را نخستین گام در اجرای طرح تفصیلی دانست و مطرح کرد: با تنظیم این توافقنامه یا اخذ مجوز می‌توانیم پروانه‌های لازم را صادر کرده و شهرداری آماده کمک کردن به شهروندان بوده و امیدواریم شهروندان هم همکاری لازم را با ما داشته باشد.

مدیر منطقه پنج شهرداری قم با تأکید بر توسعه این منطقه و تلاش مدیریت شهری اظهار داشت: برای رسیدن به اهداف و نتیجه مطلوب باید مدیریت شهری و مردم در کنار هم بوده تا بتوانیم با بهترین راه‌حل‌ها طرح‌ها اجراشده و مسیر باز شود و ما در شهرداری در خدمت شهروندان هستیم.

مدیرکل فرهنگ و ارشاد اسلامی استان قم خبرداد:

اکران ۱۶ فیلم جشنواره فجر در سه سینمای قم

مدیر کل فرهنگ و ارشاد اسلامی استان قم گفت: چهلمین جشنواره ملی ونهمین جشنواره استانی فیلم فجر همزمان با پایتخت و سراسر کشور در استان قم با اکران ۱۶ فیلم در سه سینمای «ونوس»، «تربیت» و «شهرآفتاب» برگزار می شود.

به گزارش روابط عمومی اداره کل فرهنگ و ارشاد اسلامی استان قم، سیدموسی حسینی کاشانی اظهار کرد: در ایام خجسته دهه فجر چهلمین جشنواره فیلم فجر همزمان با سراسر کشور در استان قم برگزار می شود.

وی با اشاره به اینکه برخلاف سال گذشته که فقط سینما «ونوس» میزبان این رویداد سینمایی در قم بود، امسال سینماهای «تربیت» و «شهرآفتاب» نیز پذیرای علاقه‌مندان به جشنواره فیلم فجر هستند، گفت: از میان ۲۲ فیلم حاضر در بخش مسابقه جشنواره فیلم فجر، ۱۶ فیلم در استان قم و دیگر استان ها اکران خواهد شد.

مدیر کل فرهنگ و ارشاد اسلامی استان قم ادامه داد: هر فیلم در طول ایام جشنواره سه بار و در هر سینما یک نوبت به روی پرده می‌رود. سینماهای ونوس، تربیت و شهرآفتاب از ۱۵ تا ۲۲ بهمن در دو سانس ۱۸ و ۲۰:۳۰ و در مجموع ۴۸ سانس پذیرای علاقه‌مندان به هنر هفتم هستند.

حسینی کاشانی با تاکید بر رعایت همه دستورالعمل‌های بهداشتی طبق دستورالعمل های ستاد ملی و استانی کرونا در طول ایام برگزاری جشنواره، ابراز کرد: با عنایت به در پیش بودن کنگره ملی شهدای قم، جشنواره فیلم فجر در این استان با یاد و خاطره و گرامیداشت ۶۰۹۰ شهید والا مقام استان قم برگزار خواهد شد. وی با اشاره به اینکه با دستور مساعد وزیر فرهنگ و ارشاد اسلامی و پیگیری استاندار قم امیدواریم در سال آینده یک فیلم بلند سینمایی با محوریت یکی از شهدای شاخص قم که توسط بنیاد فارابی تولید خواهد شد را در جشنواره فیلم فجر شاهد باشیم، گفت: همچنین در حال پیگیری هستیم تا با محوریت کنگره شهدای استان تعدادی فیلم مستند و کوتاه نیز برای سال آینده تولید شود.

به گفته وی، سه سامانه سینما تیکت، ایران تیک و گیشه هفت از عصر روز پنجشنبه ۱۴ بهمن برای تهیه بلیط در اختیار علاقه‌مندان قرار گرفته است.

وی افزود: اکران فیلم های جشنواره فجر در استان قم از روز جمعه ۱۵ بهمن ماه در سه سینمای ونوس، تربیت و شهرآفتاب آغاز می‌شود و تا ۲۲ بهمن ۱۶ فیلم منتخب جشنواره در قم بر روی پرده سینماها خواهد رفت. هر یک از این فیلم‌های منتخب جشنواره فیلم فجر درهر سینما یک سانس اکران دارد.

بر اساس اعلام دفتر سینمایی، سمعی بصری اداره کل فرهنگ و ارشاد اسلامی استان قم، فیلم های «مرد بازنده» به کارگردانی محمدحسین مهدویان، «خائن کشی» به کارگردانی مسعود کیمیایی، «ملاقات خصوصی» به کارگردانی امید شمس، «بدونِ قرار قبلی» به کارگردانی بهروز شعیبی، «دسته دخترانِ» به کارگردانی منیر قیدی، «ضد» به کارگردانی امیر عباس ربیعی و «موقعیت مهدی» به کارگردانی هادی حجازی فر از جمله فیلم هایی است که در قم اکران خواهند شد.

همچنین «شب طلایی» به کارگردانی یوسف حاتمی کیا، «شادروان» به کارگردانی حسین نمازی، «هناس» به کارگردانی حسین دارابی، «بیرو» به کارگردانی مرتضی علی عباس میرزایی، «شهرک» به کارگردانی علی حضرتی، «برف آخر» به کارگردانی امیر حسین عسگری و «بی رؤیا» به کارگردانی آرین وزیر دفتری، «لایه‌های دروغ» به کارگردانی رامین سهراب و «ماهان» به کارگردانی حمید شاه حاتمی از جمله شانزده فیلم حاضر در جشنواره فیلم فجر هستند که در قم به روی پرده می‌روند.

کارزیبای کمیته پیشکسوتان ورزش همگانی استان قم؛

آسایشگاه سالمندان وجفای بزرگ به فرشته ای به نام مادر

گزارش / ایمان / رضا ملکی

مادربا همه دنیا متفاوت است.مادر دوست داشتنی که از زلالی چشمانش دریایی از مهر و محبت را می توان دید.قلب با صفایش آکنده از شمیم معرفت است ویگانه روشنایی زندگی است.

مادر چونان باغی است که با شکوفه لبخند زیبا وشکوفا می گردد وبا نامهربانی شاخه های دلش خم می شود ومن این بار در وصف مادران سرزمینم می نویسم که در تنهائی ورنج درمکانی بی روح درانتظار پایانی غم انگیز برای خود درصحنه زندگی هستند.

انسانهای خیر همواره مورد احترام پروردگار یگانه هستند ومسیر ورزش از جمله مسیرهای پاک و روشنی است که می توان تعریف انسان بودن وانسانیت رابخوبی متصورسازی.

همت والای کمیته پیشکسوتان ورزش همگانی استان قم را ارج می نهیم.آنجا که استاد سعید محبوبی نژاد بانی خیر شد وبا جمعی از خیرین و ورزشکاران به دیدار مادران خمیده ورنجیده در آسایشگاه سالمندان رفت.

به داخل آسایشگاه می رویم.فضای بسیار سنگینی را تجربه می کنیم. بغض درگلو واشک برگوشه چشمان حلقه میزند.فرشته های سرزمین من دربسترهای بی مهری فرزندان خود کوهی از غم را بردل دارند.

به کنارشان میرویم بانوای موسیقی برقلب مهربانشان وچهره های خمیده و ناراحت شادی را حاکم میسازیم لبخند برلبان گلشان می نشیند وبادستان پرمهرشان با شیرینی کام خود را شیرین می سازند. به کنارشان میرویم پای درددل وغمهایشان می نشینم از جفای بزرگی که فرزندانشان درحق آنان داشته اند از تنهائی ورنج ومانوس بودن با تختی که صبحگاهان وشامگاهان را می بایستی با آن تجربه نمایند از سکوت سنگینی که درفضای تنهایی آنها درآسایشگاه حاکم است وحرفهایشان مثل پتک برسرمان فرود می آید تا غم سنگینی را در وجود خود حس نمائیم.

صحبتهای آغازین رضا ملکی از پیشکسوتان اصحاب رسانه و ورزش برای حاضران درسالن وبیان اینکه می توان از مسیر عشق به پدر و مادر ودرسایه احترام به بهشت رسید و بهشتی شد ودرمسیر برعکس عاق والدین نیز می تواند مسیر دوزخی سختی را برای فرزندان دربرداشته باشد از جمله موارد مهمی بود که درکلام صحبتهای ده دقیقه ایشان شنیده شد.

مسیر پایانی حضور ما دراین مکان وفضای سنگین خداحافظی بافرشتگان آسمانی بود که با نگاه غمگینشان ما را بدرقه کردند تا پیام آور این مطلب باشند که فرزندان بی مهر و بی وفا هیچ جایگاهی درنزد خداوند تبارک وتعالی نخواهند داشت وهمین تجربه تلخ هم در کهن سالی دامن گیرشان خواهدشد.

دراقدام زیبایی دیگر مادرپیری که سالها فلج بود و از نداشتن ویلچر در رنج بود با حمایت برجسته کمیته کهن کستوان ورزش همگانی وبا حضور زیبای سعید محبوبی نژاد و آل یاسین یک عدد ویلچر به این مادر مهربان هدیه داده شد تادعای خیر او ولبخند زیبایی که بر لبانش جاری شد بدرقه راه عزیزانمان دراین راه خیر باشد. قدم خیر این کمیته را پاس می داریم وامیدواریم درحرکتهای ارزنده این چنینی بتوانند تعریف زیبایی از انسانیت رابرایمان جاری سازند.

اخبار

از همراهی با پویش پرچم افتخار تا میزبانی جمکران از مراسم ازدواج جوانان،

برنامه‌های مسجد مقدس جمکران دهه فجر انقلاب اسلامی

معاون فرهنگی مسجد مقدس جمکران گفت: همراهی با پویش مجازی پرچم افتخار به یاد شهید اقتدار، برگزاری مسابقه غنچه‌های انقلاب و مراسم عقد ازدواج زوج‌های جوان از جمله برنامه های این مکان مقدس برای گرامیداشت دهه فجر انقلاب اسلامی است.

حجت‌الاسلام یاسین حسین آبادی درباره برنامه‌های مسجد مقدس جمکران برای گرامیداشت دهه فجر انقلاب اسلامی، اظهار کرد: محور کلی برنامه ها تبیین معارف انقلاب اسلامی ایران برای مردم است که در این راستا برنامه های متنوعی را تدارک دیده ایم.

محورهای قابل طرح در ویژه برنامه های دهه فجر

معاون فرهنگی مسجد مقدس جمکران با بیان اینکه محور محتوایی ایام الله دهه فجر به سخنرانان، مداحان و کارشناسان برای تبیین و پاسخ به سوالات و طرح در حلقات معرفت ارائه شده است، گفت: بیان دستاوردهای انقلاب اسلامی ایران در حوزه های مختلف علمی، معنوی، اقتصادی، امنیتی و...، تشریح عداوت، دشمنی و بدعهدی های متعدد آمریکا و صهیونیزم جهانی علیه مردم ایران و تبیین این نکته که جمهوری اسلامی ایران و حکومت ولایت فقیه مبنایی عقلی و روایی دارد و در مسیر آمادگی برای ظهور حضرت حجت(عج) از جمله محورهایی است که در ویژه برنامه های دهه فجر انقلاب میعاد منتظران مطرح می شود.

وی ادامه داد: اینکه امروز جبهه مقاومت فقط مربوط به ایران نیست بلکه رویکرد بین المللی دارد، بیان کوتاهی ها، فسادها و نیز حقارت هایی که بر کشور ایران توسط حکومت قاجار و پهلوی وارد شد و امیدآفرینی نسبت به آینده انقلاب اسلامی ایران و اینکه آینده انقلاب به دست مردم و جوانان است و با کار و تلاش مضاعف ساخته می شود هم از دیگر مباحثی است که در برنامه های مسجد مقدس جمکران برای چهل و سومین سالگرد پیروزی انقلاب اسلامی دنبال می شود.

حجت الاسلام حسین آبادی درباره مجموعه برنامه های فرهنگی مسجد در دهه مبارک فجر، ابراز کرد: همراهی با کمپین صفحه مجازی khamenei.ir (پرچم افتخار به یاد شهید اقتدار) در فروشگاه پرچم و تشویق و ترغیب به تهیه پرچم و نصب سردر منازل و مغازه ها، برگزاری محافل نهج البلاغه و صحیفه سجادیه با محوریت معارف انقلاب اسلامی ایران و برگزاری جشن پیروزی انقلاب اسلامی ایران در شب های چهارشنبه و جمعه مورخ ۱۹ و ۲۱ بهمن ۱۴۰۰ همزمان با دعای توسل و دعای کمیل مسجد مقدس جمکران، از جمله این برنامه ها است.

برگزاری مسابقه غنچه های انقلاب

معاون فرهنگی مسجد مقدس جمکران در ادامه ابراز کرد: بیان معیارهای انقلابی گری در قرآن در چهار جلسه در طول دهه فجر، خواندن فرازهایی از بیانیه گام دوم انقلاب در نمازهای مسجد توسط مکبر، فضاسازی محیطی مسجد بر اساس روزشمار انقلاب در دهه فجر، برگزاری مسابقه «غنچه های انقلاب» (تزئین منزل با پرچم ایران و ارسال عکس برای مسجد) و برگزاری مسابقه جوانه های انقلاب (بازخوانی سرودهای انقلابی توسط نوجوانان و ارسال برای مسجد) نیز برای ایام الله دهه فجر توسط مسجد مقدس جمکران تدارک دیده شده است. وی تاکید کرد: قصه گویی گل های نرگس در مسجد جمکران در دهه فجر با پیامِ امام(ره)، قصه گوئی شب پیروزی انقلاب اسلامی ایران با پیامِ همبستگی رمز ظهور امام زمان(عج)، برگزاری جشن تولّد فرزندان شهدای مدافع حرم، اهدای هدیه به کودکان در درهای ورودی، استقرار عمو روحانی جهت استقبال از کودکان در درهای ورودی میعاد منتظران، پاسخگویی به شبهات درباره انقلاب اسلامی ایران توسط روحانیون مستقر در مسجد و بیان احکام درباره ضرورت شرکت در راهپیمایی و حفظ نظام انقلاب اسلامی نیز برای این ایام در میعاد منتظران برنامه ریزی شده و اجرا می شود.

برگزاری مراسم عقد ازدواج زوج های جوان

حسین آبادی با بیان اینکه کارگاه های آموزشی با موضوع پیوند قیام مهدوی با نهضت امام خمینی(ره) هم در میعاد منتظران در ایام الله دهه فجر برگزار می شود، خاطرنشان کرد: برگزاری عقد ۲۲ زوج جوان در دهه فجر، برگزاری نشست های در ایام دهه فجر با موضوع انقلاب اسلامی برای بانوان، تبیین دستاوردهای انقلاب اسلامی در میان زائران با بروشور و...، حضور بر سر مزار شهدای انقلاب اسلامی و تجلیل از مادران شهدای انقلاب منطقه جمکران نیز برای چهل و سومین سالگرد گرامیداشت انقلاب اسلامی تدارک دیده شده است.

۱۶ تا ۳۰ بهمن در نگارستان اشراق؛

برپایی نمایشگاه «تجسم هنر» در استان قم

مدیر هنری چهاردهمین جشنواره هنرهای تجسمی فجر استان قم گفت : چهاردهمین جشنواره هنرهای تجسمی فجر در استان قم در تاریخ ۱۶ تا ۳۰ بهمن ماه همزمان با سراسر کشور، تحت عنوان «تجسم هنر» در نگارستان اشراق برگزار می شود.

علی سلطانی در گفت و گو با ایمان اظهارداشت : در دوره چهاردهم جشنواره، بخشی به نام تجسم هنر به مجموعه جشنواره افزوده شده است که در ۳۰ استان کشور به صورت همزمان برگزار می گردد و در استان قم، در بخش های تصویرسازی، گرافیک، خوشنویسی، نگارگری، کاریکاتور، نقاشی و عکاسی از آثار نفرات برتر رویدادهای هنری استان قم برگزار خواهد شد.

وی افزود: در این نمایشگاه ۴۱ اثر از ۱۵ هنرمندان شاخص استان قم؛ مریم بازوکار، طاهره عسگری و الهه فتاحی در بخش نگارگری، علی فلاح کردی و سیده فاطمه هاشمی در بخش نقاشی، وحید یعقوبلو و علیرضا گیوه چی در بخش گرافیک، احسان چراغی ایرانشاهی در قسمت کاریکاتور، حسین یاراحمدی و امیر مسعود عربشاهی در بخش عکاسی، علی ایرانی و حامد فقیهی در خوشنویسی و امیر مهدی گل محمدی، حسین باوی و حسین رجب غلامحسینی در بخش تصویرسازی آثارشان به نمایش در خواهد آمد. لازم به توضیح است افراد فوق همگی پس از استعلام از انجمن های هنرهای تجسمی، عکاسان و خوشنویسی انتخاب گردیده و آثارشان پس از ارسال به دبیرخانه جشنواره، تأیید و اکران خواهد شد.

سطانی اضافه کرد: این نمایشگاه از روز شانزدهم بهمن ساعت شانزده در نگارستان اشراق با حضور اساتید، هنرمندان و مسئولین افتتاح می گردد و علاقمندان می توانند جهت بازدید همه روزه صبح ها از ساعت ۹ تا ۱۲ و عصر ها ۱۶ تا ۱۹ به نگارستان اشراق مراجعه نمایند.

مدیر هنری چهاردهمین جشنواره هنرهای تجسمی فجر در استان قم خاطرنشان کرد : همچنین دبیرخانه جشنواره در استان قم در نظر دارد در حاشیه برگزاری این نمایشگاه، ورکشاپ هایی را به صورت تخصصی در تمامی رشته های هنرهای تجسمی برگزار نماید. لذا از هنرمندان عزیز دعوت به عمل می آید که در صورت «تمایل به برگزاری ورکشاپ» حداکثر تا روز جمعه پانزدهم بهمن ماه با شماره موبایل ۰۹۹۱۰۲۴۳۳۵۴ تماس بگیرند؛ لازم به توضیح است این دبیرخانه پس از بررسی و تایید هنرمندان؛ فقط برنامه ریزی و اطلاع رسانی در فضاهای مجازی و نظارت بر ورکشاپ را انجام می دهد و تهیه کلیه متریال های مورد نظر به عهده هنرمندان می باشد.

رئیس اوقاف ناحیه یک شهرستان قم خبر داد:

راه‌اندازی کاروان قرآنی اوقاف در ۳۰ بقعه و مسجد

رئیس اوقاف ناحیه یک شهرستان قم گفت: به مناسبت ایام الله دهه فجر، کاروان قرآنی با محوریت حرم مطهر امامزادگان موسی مبرقع(ع) و سید علی(ع) در ۳۰ بقعه و مسجد استان به اجرای برنامه می‌پردازد.

سید سجاد موسوی قیداری اظهار کرد: به مناسبت فرارسیدن چهل و سومین بهار انقلاب اسلامی ایران و ایام الله دهه فجر، کاروان قرآنی انقلاب در بیش از ۳۰ مسجد و بقعه متبرکه در سطح استان قم به اجرای برنامه قرآنی می‌پردازد.

وی افزود: بر این اساس دو کاروان قرآنی با محوریت بقاع متبرکه امامزادگان موسی مبرقع(ع) و سید علی(ع) با حضور خادمان هر دو بقعه و یک راوی همراه هر یک از آنها برای معرفی امامزادگان، ترویج وقف و مباحث انقلابی تشکیل شده است.

رئیس اوقاف و امور خیریه ناحیه یک شهرستان قم با بیان اینکه همراه هر دو گروه، یک تیم از قاریان برجسته و بین‌المللی استان قم نیز در مساجد و بقاع حضور می‌یابد گفت: این گروه به اجرای تلاوت، حفظ، تواشیح، سرود و دیگر برنامه‌های قرآنی می‌پردازند.

رئیس کل بانک مرکزی خبرداد:

ابلاغ بسته سیاستی وام بدون ضامن تا پایان سال

رئیس کل بانک مرکزی گفت: پرداخت وام بدون ضامن، سرفصل جدیدی در پرداخت وام‌ها نیست و برای تسهیل کار مشتریان انجام می‌شود و بسته سیاستی پرداخت وام بدون ضامن تا پایان سال به بانک ها ابلاغ خواهد شد.

علی صالح آبادی صبح روزپنجشنبه در دوازهمین گردهمایی روسای موفق شعب که به صورت مجازی برگزار شد، با اشاره به زحمات کارکنان شعب افزود: زحمات و تلاش‌های کارکنان در شعب بانکی بسیار زیاد است و انصافاً روسای شعب زحمات زیادی را به اقتضای شغلشان که همراه با ریسک‌ها، استرس خاص خود است متحمل می‌شوند و آن‌ها جز همکاران پرتلاش ما در شبکه بانکی تلقی می‌شوند.

رئیس کل بانک مرکزی گفت: شعب خط مقدم شبکه بانکی در ارائه خدمت به مردم هستند و کارکنان و روسای ما در شعب در شبکه بانکی نقش بی بدیل و بسیار مهمی در ارائه خدمات به عموم مردم دارند و حتماً باید تکریم شوند.

عالی‌ترین مقام بانک مرکزی با تأکید بر لزوم رعایت مشتری‌مداری در بانک‌ها گفت: همکاران شعب بانکی باید این موضوع را مدنظر قرار دهند. چراکه حفظ آبروی شبکه بانکی با کارکنان و شعب است که بیشترین تعامل را با مردم دارند؛ لذا ضمن قدردانی از فعالیت‌های کارکنان شعب، به گونه‌ای از فعالیت‌ها مراقبت شود تا خدایی ناکرده نارضایتی مردم در خدمات که در چارچوب ضوابط و مقررات به مردم ارائه می‌شود، ایجاد نشود. چراکه نوع برخورد با ارباب رجوع بسیار مهم است و باید به این واسطه چهره فاخر نظام بانکی به مردم نشان داده شود.

رئیس کل بانک مرکزی در ادامه با بیان اینکه یکی از موضوعات مهم در شبکه بانکی توجه به منابع و مصارف است، گفت: هر بانک منابع و مصارفی دارد. در صورتی که مصارف بر منابع فزونی یابد باعث کسری می‌شود و باید همکاران شعب نسبت به مدیریت نقدینگی بانک توجه کنند. نباید شعبه‌ای بدون توجه به نقدینگی و منابع بانک تسهیلاتی را تصویب کند و بانک منابع لازم را نداشته باشند.

صالح آبادی افزود: البته بانک‌هایی که از نظر نقدینگی ناتراز هستند باید اموال مازاد را به فروش بگذارند و نقدینگی لازم را برای اعطای تسهیلات از این محل فراهم کنند؛ چراکه وظیفه شبکه بانکی سپرده گذاری وجوه است و در واقع بانک واسطه وجوه سپرده گذار و سپرده پذیر است و لذا اگر بانک‌ها اموالی نیز دارند، نباید از وظیفه اصلیشان که همان واسطه گری وجوه است به این دلیل دور شوند.

رئیس کل بانک مرکزی یکی دیگر از مواردی را که از شبکه بانکی انتظار می‌رود را نظارت بر مصرف تسهیلات عنوان کرد و گفت: نظارت بر مصرف تسهیلات باید به صورت جدی از سوی شعب بانک‌ها دنبال شود. اخیراً مقام معظم رهبری دیداری با تولیدکنندگان و صنعتگران داشتند و به درستی بر این نکته تأکید کردند که در یک دهه اخیر نقدینگی رشد قابل توجهی را تجربه کرده است و در همان حال رشد سرمایه و تولید ناخالص داخلی ما متناسب آن نبوده است؛ لذا این امر موجب ایجاد تورم شده است.

وی یادآور شد: از این منظر نظارت بر مصرف صحیح تسهیلات امری مهم تلقی می‌شود که بخشی از این نظارت از سوی شبکه بانکی است و بخشی دیگر وظیفه بانک مرکزی است که نظارت به صورت سیستمی اجرایی شود؛ لذا از سیاست‌ها و اولویت‌های اصلی دولت و بانک مرکزی هدایت منابع بانکی و اعتبارات به سمت تولید، خدمات و فعالیت‌های مولد است. تأکید می کنم که این منابع باید به بخش‌های مولد اقتصادی اختصاص یابد و نه بخش‌های غیرمولد اقتصادی و سفته بازانه، مانند طلا.

صالح آبادی با بیان اینکه شبکه بانکی برای تقویت نیازمند افزایش سرمایه است، گفت: کفایت سرمایه بانک‌های خصوصی و دولتی پایین است. اخیراً نیز مصوبه‌ای درباره افزایش سرمایه بانک‌ها داشتیم تا بتوانیم این امر تقویت شود.

اخبار

رکود در بازار شب عید لوازم خانگی

مردم به دنبال تعمیرات هستند نه خرید!

رئیس اتحادیه فروشندگان لوازم خانگی از رکود در بازار لوازم خانگی خبر داد و گفت که مردم قدرت خرید ندارند و بیشتر به دنبال تعمیرات هستند.

دومین جشنواره فروش فوق العاده نوروزی با عنوان «نمایشگاهی به وسعت ایران» با محوریت اتاق های اصناف سراسر کشور و اتحادیه‌های صنفی از اول بهمن ۱۴۰۰ تا ۲۰ فروردین ۱۴۰۱ برگزار می‌شود. کالاها و خدمات دارای اولویت برای شرکت در این طرح شامل پوشاک، کیف و کفش و محصولات چرمی، آجیل و خشکبار، شیرینی و شکلات، میوه قالیشویی و لوازم خانگی است. البته مشارکت سایر رسته‌های صنفی با رعایت شرایط دستورالعمل جشنواره فروش فوق العاده نوروزی بلامانع است.

اکبر پازوکی در گفت‌وگو با ایسنا، درباره استقبال این صنف در جشنواره فروش فوق‌العاده نوروزی، اظهار کرد: با توجه به نوسانات قیمت لوازم خانگی و مشخص نبودن خرید و فروش‌ها، تاکنون در این بخش استقبال زیادی از برگزاری جشنواره فروش فوق‌العاده نوروزی نشده است.

وی با بیان اینکه جشنواره نوروزی در حوزه پوشاک، کیف و کفش، آجیل و سایر اقلام مصرفی کاربرد بیشتری دارد، تصریح کرد: به شرکت‌های تولیدی اعلام شده در صورت حضور در جشنواره باید از بیلبورد استفاده کنند و در فروشگاه‌ها هم مشخص باشد. رئیس اتحادیه فروشندگان لوازم خانگی از رکود در بازار لوازم خانگی خبر داد و گفت: در حال حاضر قیمت یک یخچال فریزر معمولی حداقل شش میلیون تومان است و قابل قیاس با بازارهای دیگر که خرید از آن‌ها زیر یک میلیون تومان تمام می‌شود، نیست. به گفته وی صنف لوازم خانگی کاملا در رکود است، چرا که مردم قدرت خرید ندارند و بیشتر به دنبال تعمیرات هستند. به طور کلی طی سال‌های اخیر تقاضا برای تعمیرات بیشتر شده است.

مدیرکل دفتر هوشمندسازی و فناوری‌های نوین توانیر خبرداد:

نصب یک میلیون کنتور هوشمند برای مشترکین پر مصرف

مدیرکل دفتر هوشمندسازی و فناوری‌های نوین توانیر، از نصب یک میلیون کنتور هوشمند برای مشترکین پرمصرف در بخش‌های صنعتی، کشاورزی، ادارات و مراکز تجاری بزرگ خبر داد.

هادی مدقق با اشاره به اینکه هدف از نصب این کنتورها قابل رویت شدن میزان مصرف مشترکین است گفت: مراکزی که به کنتور هوشمند مجهز شدند، بیش از ۵۰ درصد از مصرف برق کشور را به خود اختصاص داده اند.

وی با بیان اینکه با نصب کنتورهای هوشمند میزان مصرف برق مشترکین، قابل رویت شده است افزود: نصب کنتورهای هوشمند به معنای اعمال خاموشی در واحدهای پرمصرف مانند بخش‌های صنعتی نیست بلکه ایجاد شرایط رویت میزان مصرف برق مشترکین بزرگ، امکان توزیع مناسب برق را به نحوی فراهم می کند که احتمال اعمال محدودیت را به حداقل خواهد رساند.

مدیرکل دفتر هوشمندسازی و فناوری‌های نوین توانیر ادامه داد: شرکت توانیر در سال جاری برای ۳۰۰ هزار مشترک خانگی پرمصرف نیز کنتور هوشمند نصب کرده است که اجرای این طرح علاوه بر کمک به مدیریت شبکه، به مشترکین نیز برای کنترل مصرف، خدمات خواهد داد. مدقق گفت: طبق پیش بینی‌های انجام شده تا پایان سال جاری، یک میلیون و ۵۰۰ هزار کنتور نصب خواهدشد و طبق هدفگذاری‌های انجام شده، پیش از آغاز تابستان سال آتی، ۵ میلیون کنتور هوشمند در کشور نصب می‌شود.

از فرایند پرداخت سود سهام عدالت چه می دانیم؟

با نزدیک شدن به پایان سال، زمزمه های پرداخت سود سهام عدالت سال ۱۳۹۹ نیز به گوش می رسد. سودی که طبق گفته مسئولان حتما تا پایان سال پرداخت خواهد شد و میزان آن نیز بین ۵۵۰ تا ۶۰۰ هزار تومان تخمین زده شده است.

به گزارش ایسنا، پرونده پرداخت سود سهام عدالت سال ۱۳۹۸ هنوز به طور کامل بسته نشده است که اخبار مختلفی درمورد پرداخت سود سال ۱۳۹۹ به گوش میرسد. درواقع ۹۸ درصد سود سهام عدالت سال ۱۳۹۸، طی دو مرحله به حساب مشمولان واریز شد و دو درصد آن که باید از سوی برخی شرکت ها از جمله مخابرات پرداخت می شد هنوز باقی مانده است.

در هر حال چندی پیش پرداخت سود ۶۰۰ هزار تومانی سهام عدالت از سوی حسین قربانزاده، رئیس سازمان خصوصی سازی مطرح شد. وی اعلام کرد که سود سال ۱۳۹۹ سهام عدالت شرکت‌های غیر بورسی حدود ۲ هزار و ۸۰۰ میلیارد تومان و سود شرکت‌های بورسی حدود ۲۹ هزار و ۲۰۰ میلیارد تومان است که جمعا حدود ۳۱ هزار میلیارد تومان می شود که نسبت به سال قبل افزایش داشته است. بر این اساس به طور متوسط به هر مشمول ۶۰۰ هزار تومان تا پایان سال جاری پرداخت خواهد شد.

البته نمیتوان این موضوع را نادیده گرفت که سود سال ۱۳۹۹ نسبت به سال ۱۳۹۸ افزایش چشم گیری داشته است. چرا که سود سهام عدالت برای مشمولی که سهام عدالت یک میلیون تومانی داشت ۳۷۱ هزار تومان، برای مشمولی که سهام عدالت ۵۳۲ هزار تومانی داشت، ۱۹۷ هزار تومان، برای مشمولی که سهام عدالت ۴۹۲ هزار تومانی داشت، ۱۸۲ هزار تومان و برای مشمولی که سود ۴۵۲ هزار تومانی داشت نیز ۱۶۸ هزار تومان بود.

البته قطعا برای سود سال ۱۳۹۹ نیز به همه مشمولان ۶۰۰ هزار تومان تعلق نمیگیرد و هر مشمول بر اساس ارزش اولیه سهام عدالت خود، سود دریافت خواهد کرد. در این راستا نیز سیداحسان خاندوزی، وزیر امور اقتصادی و دارایی از واریز حدود ۵۵۰ هزار تومان سود سهام تا آخر اسفند به حساب سهامداران خبر داده است. وی همچنین بر این نکته تاکید کرده است که بخشی از سود هم در قالب افزایش سرمایه به دارایی مردم افزوده خواهدشد.

اینکه نحوه پرداخت سود به چه صورت خواهد بود هنوز مشخص نیست. در واقع هر چند زمزمه های پرداخت سود از طریق سجام به گوش میرسد اما این موضوع هنوز قطعی نشده و ممکن است واریز سود طبق روال سال های گذشته باشد.

آگهی مزایده اموال غیر منقول (اسناد ذمه)

آگهی مزایده ۱۲۰/۰۱ سهم مشاع از ۲۴۰ سهم ششدانگ پلاک ثبتی شماره های ۷۳ و ۷۴ فرعی از ۹۵۱۹ اصلی بخش یک قم مربوط به کلاسه ۱۴۰۰۰۴۰۳۰۰۱۱۰۰۱۸۸۷

بموجب پرونده اجرائی کلاسه ۱۴۰۰۰۴۰۳۰۰۱۱۰۰۱۸۸۷،با شماره بایگانی ۱۴۰۰۰۱۹۸۰ ،له: خانم شهناز بغدادی،علیه: ورثه مرحوم سید عباس منتظری(۱- شهناز بغدادی،و۲-سید احمد منتظری، و۳- سید جواد منتظری، و۴- سید حسین منتظری،و۵- سیدعلی منتظری، و۶- زهرا منتظری، و۷- فاطمه سادات منتظری)مستند سند ازدواج: شماره سند:۱۵۶۴۵ تاریخ سند:۱۳۷۴/۰۲/۰۴ دفترخانه صادر کننده: دفتر خانه ازدواج شماره ۶شهر قم،مقدار ۱۲۰/۰۱ سهم مشاع از ۲۴۰ سهم ششدانگ پلاک ثبتی شماره ۷۳ و ۷۴ فرعی از ۹۵۱۹ اصلی بخش یک قم واقع درقم-خیابان ۱۹ دی،روبروی کوچه ۳۶-پلاک ۴۹۱ متعلق به مرحوم سیدعباس منتظری(ورثه مذکور) بازداشت گردیده است،و از طریق مزایده به فروش میرسد:

مشخصات ششدانگ ملک:

یک قطعه زمین نوع ملک طلق با کاربری به پلاک ثبتی ۷۳ فرعی از ۹۵۱۹ اصلی،مفروز ومجزا شده از ۴۶ فرعی از اصلی مذکور و واقع دربخش ۰۱ ناحیه ۰۰ حوزه ثبت ملک اداره یک قم استان قم به مساحت ۱۹۰ متر مربع

متن ملک شماره هفتادوسه فرعی از نه هزارو پانصدو نوزده اصلی مفروز و مجزی شده از شماره چهل وشش فرعی واقع در ناحیه یک قم بخش یک قم حوزه ثبتی ثبت منطقه یک قم استان قم به مساحت (۱۹۰)یکصدو نود متر مربع،توضیحات ملک ۷۳ فرعی از ۹۵۱۹ اصلی: به حدود:

شمالا: به طول (۲۰/۰۰) بیست متر به شماره هفتادودوفرعی

شرقا: به طول (۹/۵۰) نه متروپنجاه سانتیمتر به شماره هفتاد وچهار فرعی

جنوبا: به طول (۲۰/۰۰) بیست متر به شماره هفتادوچهار فرعی

غربا: به طول (۹/۵۰) نه متروپنجاه سانتیمتر به معبر بهروز

مالکیت سید عباس منتظری،فرزند سید محمد شماره شناسنامه۲۲۰ تاریخ تولد ۱۳۴۱/۰۲/۰۱ صادره از کرمانشاه دارای شماره ملی ۳۲۵۵۷۲۹۴۴۰ با جز سهم ۶ از کل سهم ۶ بعنوان مالک شش دانگ عرصه و اعیان با شماره مستند مالکیت ۴۳۷۰۰ تاریخ ۱۳۹۷/۰۸/۲۹ دفترخانه اسناد رسمی شماره ۵۲ شهر قم استان قم،موضوع سند مالکیت اصلی بشماره چاپی ۱۳۵۵۵۳ سری ب سال ۹۷ با شماره دفتر الکترونیکی ۱۳۹۷۲۰۳۳۰۰۰۱۰۲۷۰۱۰ ثبت گردیده است.

محدودیت: دو مورد بازداشت دائم بموجب دستور شماره ۱۴۰۰۰۵۸۳۰۰۱۱۰۰۲۷۹۱ مورخ ۱۴۰۰/۰۶/۰۱ صادره از واحد اجرای اسناد رسمی قم به نفع واحد اجرای اسناد رسمی قم برای مالکیت سید عباس منتظری بازداشت می باشد.

بموجب دستور شماره ۱۴۰۰۰۲۹۹۰۰۰۵۲۹۷۷۳۸ مورخ ۱۴۰۰/۰۷/۱۴ صادره از شعبه پنجم اجرای احکام مدنی دادگستری شهرستان قم/قدیم به نفع شعبه پنجم اجرای احکام مدنی دادگستری شهرستان قم/قدیم برای مالکیت سید عباس منتظری بازداشت می باشد.

مشخصات ملک: توضیحات ملک ۷۴ فرعی از ۹۵۱۹ اصلی: به حدود:

یک قطعه زمین نوع ملک طلق به پلاک ثبتی ۷۴ فرعی از ۹۵۱۹ اصلی،مفروز ومجزا شده از ۴۶ فرعی از اصلی مذکور و واقع دربخش ۰۱ ناحیه ۰۰ حوزه ثبت ملک اداره یک قم استان قم به مساحت ۱۹۰ متر مربع

متن ملک شماره هفتادوچهار فرعی از نه هزارو پانصدو نوزده اصلی مفروز و مجزی شده از شماره چهل وشش فرعی واقع در ناحیه یک قم بخش یک قم حوزه ثبتی ثبت منطقه یک استان قم به مساحت (۱۹۰)یکصدو نود متر مربع،توضیحات ملک:

به حدود: شمالا: به شرح نقشه کاداستر ولیست مختصات پیوست پیش سند در پرونده ثبتی دریک قسمت مجموعا بطول (۲۰/۰۰) بیست متر شرقا: به شرح نقشه کاداستر ولیست مختصات پیوست پیش سند در پرونده ثبتی دریک قسمت مجموعا بطول (۹/۵۰) نه متر وپنجاه سانتیمتر جنوبا: به شرح نقشه کاداستر ولیست مختصات پیوست پیش سند در پرونده ثبتی دریک قسمت مجموعا بطول (۲۰/۰۰) بیست متر غربا: به شرح نقشه کاداستر ولیست مختصات پیوست پیش سند در پرونده ثبتی دریک قسمت مجموعا بطول (۹/۵۰) نه متر وپنجاه سانتیمتر

مشخصات مالکیت: مالکیت سیدعباس منتظری،فرزند سیدمحمد،شماره شناسنامه ۲۲۰ تاریخ تولد ۱۳۴۱/۰۲/۰۱ صادره از کرمانشاه دارای شماره ملی ۳۲۵۵۷۲۹۴۴۰ با جز سهم ۶ از کل سهم ۶ بعنوان مالک شش دانگ عرصه و اعیان با شماره مستند مالکیت ۴۴۰۰۴ تاریخ ۱۳۹۷/۱۰/۰۲ دفترخانه اسناد رسمی شماره ۵۲ شهر قم استان قم،موضوع سند مالکیت اصلی بشماره چاپی ۱۳۵۵۵۲ سری ب سال ۹۷ با شماره دفتر الکترونیکی ۱۳۹۷۲۰۳۳۰۰۰۱۰۲۷۰۰۲ ثبت گردیده است.

محدودیت:

دو مورد بازداشت دائم بموجب دستور شماره ۱۴۰۰۰۵۸۳۰۰۱۱۰۰۲۷۸۳ مورخ ۱۴۰۰/۰۶/۰۱ صادره از واحد اجرای اسناد رسمی قم به نفع واحد اجرای اسناد رسمی قم برای مالکیت سید عباس منتظری بازداشت می باشد.

بموجب دستور شماره ۱۴۰۰۰۲۹۹۰۰۰۵۵۸۸۵۱۷ مورخ ۱۴۰۰/۰۷/۲۴ صادره از شعبه پنجم اجرای احکام مدنی دادگستری شهرستان قم/قدیم به نفع شعبه پنجم اجرای احکام مدنی دادگستری شهرستان قم/قدیم برای مالکیت سید عباس منتظری بازداشت می باشد.

مشخصات شهرسازی ملک:

ملک با کد نوسازی ۹-۵۴-۳-۷ در شهرداری به ثبت رسیده است.

طبق طرح تفضیلی پلاک های مزبور با کاربری محور مجهزشهری با ۴ طبقه ومسکونی باتراکم کم مشخص شده اند.

ملک دارای عدم خلاف روی هردو پلاک به شماره ۸۰۰۰۱۱۹۱۰ مورخ ۱۳۹۲/۰۵/۱۷ شهرداری منطقه ۱ می باشد.

مساحت اصلاحی ملک ۳۷ متری مربع هنگام توسعه وتعریض معبر یا تخریب ونوسازی ملک می باشد.

مشخصات بنا:

ملک مزبور به صورت عرصه و اعیان می باشد.

مساحت عرصه ملک جمع دوپلاک ۳۸۰ متر مربع (سیصدوهشتاد متر مربع) می باشد.

اعیان زیرزمین با کاربری انباری وتاسیسات ۶۳ متر مربع

اعیان همکف با کاربری مسکونی کدام ۱۹۵ متر مربع

اعیان اول با کاربری مسکونی کدام ۹۴ متر مربع

اعیان جمعا ۳۵۲ متر مربع با عمر بالای ۴۰ سال می باشد.

زیرزمین بصورت انباری وموتور خانه با کف موزائیک می باشد.همکف با کیفیت ساخت متوسط دارای هال وپذیرایی ودو خواب وآشپزخانه وسرویس وحمام وپاسیومی باشد.کابینت آشپزخانه آلومینیمی وبدنه سرویس ها همگی کاشی ۱۵ سانتی متری می باشد.کفپوش همکف موزائیک وبدنه گچکاری بدون رنگکاری می باشد طبقه اول با کیفیت ساخت متوسط دارای هال ودو خواب وآشپزخانه وسرویس وحمام ونورگیر وبهار خواب می باشد.درب وپنجره ها آهنی تک جداری وکف بهار خواب ایزگام می باشد بدنه حیاط سنگ وکف حیاط موزائیک ۳۰*۳۰ ونمای غربی ملک با یک حیاط درابتدا بصورت سنگی ونمای شرقی نیز بایک حیاط بزرگ بصورت سنگ قدیمی اجرا شده است.

نتیجه ارزیابی:

هیئت محترم کارشناسان رسمی دادگستری براساس تحقیقات محلی وبررسی های انجام شده وبراساس متوسط قیمت خرید و فروش صورت گرفته در ماههای گذشته برای املاک با شرایط مشابه که در محدوده این مکل ودراین منطقه انجام شده است و همچنین بادرنظر گرفتن: *کاربری ملک(مسکونی-مجهزشهری)*ارزیابی دوپلاک بصورت تجمیعی با مساحت ۳۸۰ مترمربع*عرض شوارع مجاور*موقعیت محلی *وغالب جهات موثر در موضوع ارزیابی،ارزش نهایی عرصه و اعیان ملک مورد ارزیابی درتاریخ کارشناسی از قرار ذیل اعلام نموده است:

۱-عرصه: ۳۸۰ متر مربع ازقرارهر متر ۳۴۰/۰۰۰/۰۰۰ریال.....جمعا به مبلغ ۱۲۹/۲۰۰/۰۰۰/۰۰۰ ریال

۲- اعیان زیرزمین ۶۳/۰۰ متر مربع ازقرارهر متر ۲۵/۰۰۰/۰۰۰ریال.....جمعا به مبلغ ۱/۵۷۵/۰۰۰/۰۰۰ ریال

۳- اعیانی همکف ۱۹۵/۰۰ متر مربع ازقرارهر مترمربع ۳۵/۰۰۰/۰۰۰ریال..... جمعابه مبلغ ۶/۸۲۵/۰۰۰/۰۰۰ریال

۴- اعیانی طبقه اول ۹۴/۰۰ متر مربع ازقرارهر مترمربع ۳۵/۰۰۰/۰۰۰ریال..... جمعابه مبلغ ۳/۲۹۰/۰۰۰/۰۰۰ریال

۴-حیاط سازی وانشعابات وغیره.....جمعابه مبلغ ۷۰۰/۰۰۰/۰۰۰ریال

ارزش ششدانگ ملک مذکوربه مبلغ ۱۴۱/۵۹۰/۰۰۰/۰۰۰ ریال(یکصدو چهل و یک میلیاردوپانصدونودمیلیون ریال)تعیین نموده اندوارزش مقدار ۱۲۰/۰۱ سهم مشاع از ۲۴۰ سهم ششدانگ جهت مزایده برای وصول طلب بستانکار وحقوق دولتی و هزینه های پرونده معادل ۷۰/۸۰۰/۰۰۰/۰۰۰ ریال ارزیابی نموده اند.

مزایده مقدار ۱۲۰/۰۱ سهم مشاع از ۲۴۰ سهم ششدانگ پلاک ثبتی مذکور از ساعت ۹ صبح الی ۱۲ ظهر روز شنبه مورخه ۱۴۰۰/۱۱/۳۰ در اداره اجرای اسناد رسمی قم واقع در خیابان ساحلی (لواسانی) نبش کوچه ۷-طبقه فوقانی اداره ثبت اسناد و املاک بخش یک قم-اداره اجرای اسناد رسمی قم انجام می شود.

مزایده ملک مذکور از مبلغ پایه ۷۰/۸۰۰/۰۰۰/۰۰۰ریال (هفتاد میلیارد وهشتصد میلیون ریال)شروع و به بالاترین قیمت پیشنهادی فروخته خواهد شد. شرکت در مزایده منوط به پرداخت ده درصد از مبلغ کارشناسی به حساب سپرده ثبت به شماره شبا IR ۹۸۰۱۰۰۰۰۴۰۷۶۰۱۳۲۰۷۸۹۵۶۹۳ با شناسه واریز ۹۶۵۱۰۸۵۷۶۱۰۰۰۰۰۰۰۲۱۷۱۳۲۳۵۱۲۰۰۶ می باشد و حضور خریدار یا نماینده قانونی او در جلسه مزایده الزامی است و برنده مزایده مکلف است مابه التفاوت مبلغ فروش را ظرف مدت ۵ روز از تاریخ برگزاری مزایده به حساب صندوق ثبت به شماره شبای مذکور تودیع نماید و در صورتی که ظرف مهلت مقرر، مانده فروش را به حساب سپرده ثبت واریز نکند، مبلغ مذکور قابل استرداد نمی باشد و به حساب خزانه واریز خواهد شد و در این صورت عملیات فروش از درجه اعتبار ساقط ومزایده تجدید می گردد.درضمن بدهی های ملک اعم از مالیات وعوارض شهرداری وغیره تا تاریخ مزایده اعم از اینکه رقم قطعی آن معلوم شده یا نشده باشد به عهده برنده مزایده خواهد بود. در صورت توافق بر واریز غیرنقدی با بستانکار و نسبت به مازاد با بدهکار براساس توافق کتبی اقدام خواهد شد. و حقوق دولتی و حق مزایده طبق مقررات وصول خواهد شد.. ضمنا تنظیم سند انتقال اجرائی منوط به مفاصا حساب دارائی و شهرداری و عنداللزوم مراجع ذیصلاح دیگر می باشد. در ضمن فیش واریزی می بایست توسط شخص شرکت کننده درمزایده واریز شده باشد.(م الف ۱۴۹۴۴)

رئیس اداره اجرای اسناد رسمی قم

مهدی روز خوش

تاریخ انتشار الکترونیک آگهی مزایده: ۱۴۰۰/۱۱/۱۶

لیست آگهی تحدید حدود عمومی سال ۱۴۰۰ اداره ثبت منطقه دو قم

پیرو آگهی های قبلی قسمتی دیگر از املاک ومستغلات واقع در بخش دوثبت قم که به موجب ماده ۱۴ قانون ثبت املاک می بایستی تحدید حدود گردد به شرح شماره های ذیل اعلام که درتاریخ های تعیین شده از ساعت ۹ صبح درمحل شروع وبعمل خواهد آمد.

۹۴۹ موقوفه آب انبار مخروبه که قسمتی از مسجد کامکار به تصدی اداره اوقاف وامور خیریه استان قم شش دانگ عرصه و اعیان پلاک ثبتی نهصدوچهل ونه اصلی واقع در بخش دو حوزه ثبتی قم به مساحت تقریبی یکصدوبیست وپنج متر مربع به آدرس: قم، خیابان امام، مسجد کامکار که آگهی میگردد.

۹۵۰ موقوفه مسجد کامکار به تصدی اداره کل اوقاف وامور خیریه استان قم تمامی ششدانگ عرصه واعیان یک قطعه زمین که درآن احداث بنا شده است که فعلام مسجد می باشد پلاک ثبتی دوهزار وششصد وسیزده اصلی واقع در بخش دو حوزه ثبتی قم به مساحت تقریبی هشتاد ونه ممیز سی وپنج صدم متر مربع به آدرس: خیابان امام مسجد کامکار که آگهی میگردد.

۱۹۸۸/۴ آقای علی احمدی فرزند اصغر ششدانگ یک باب خانه پلاک ثبتی چهار فرعی از یکهزار ونهصد وهشتاد و هشت اصلی واقع در بخش دو حوزه ثبتی قم به مساحت تقریبی یکصدوپنجاه و شش ممیز شصت وپنج صدم متر مربع به آدرس: قم، خیابان شادقلی خان کوی ۸ پلاک ۱۳۲ جنب پارک شفق که آگهی میگردد.

۱۹۸۸/۵ آقای اسماعیل احمدی فرزند کاظم و معصومه چهاردولی فرزند رحمن شش دانگ بالامناصفه به پلاک ثبتی پنج فرعی از یکهزار ونهصد وهشتاد و هشت واقع در بخش دو حوزه ثبتی قم به مساحت تقریبی یکصدو هفتاد متر ممیز هفتاد و دو صدم متر مربع به آدرس: خیابان شادقلی خان کوی ۸ پلاک ۱۳۰ جنب پارک شفق که آگهی میگردد.

۲۰۱۸ آقای مهدی نوروزی فرزند حسین ششدانگ یک باب خانه پلاک ثبتی دوهزار وهجده اصلی واقع در بخش دو حوزه ثبتی قم به مساحت تقریبی یکصدوبیست وهشت متر ممیز هشتاد وهشت صدم متر مربع به آدرس: خیابان شادقلی خان کوی مسجد باب الحوائج روبروی مسجد که آگهی میگردد.

۲۱۰۶ اداره اوقاف وامور خیریه قم ششدانگ یک باب آب انبار پلاک ثبتی دوهزار ویکصد و شش اصلی واقع در بخش دو حوزه ثبتی قم به آدرس: امامزاده شاه جمال که آگهی میگردد.

تاریخ تحدید حدود: روز دوشنبه ۱۴۰۰/۱۲/۱۶

۲۷۱۳ خانم زهرا ازانی حسن آبادی فرزند علی شش دانگ عرصه و اعیان یک قطعه زمین که درآن احداث بنا شده پلاک ثبتی دوهزار وهفتصدو سیزده اصلی واقع در بخش دو حوزه ثبتی قم به مساحت تقریبی یکصد متر مربع به آدرس: بلوار زینبیه ۸ متری لوله پلاک ۲۹ که آگهی میگردد.

۳۰۸۰/۱۴۷ خانم ام البنین درویشان فرزند بهرام شش دانگ عرصه و اعیان یک قطعه زمین که درآن احداث بنا شده پلاک ثبتی یکصدو چهل و هفت فرعی از سه هزار وهشتاد اصلی واقع در بخش دو حوزه ثبتی قم به مساحت تقریبی یکصد وچهل و هفت متر و سی و شش سانتی متر مربع به آدرس: خیابان امام ۴۵ متری مدرس ۲۰ متری مهدیه کوی ۱۳ پلاک ۲۷ که آگهی میگردد.

۳۰۸۰/۱۵۶ سمیه زفرقندی نیرآبادی فرزند علی شش دانگ عرصه و اعیان یک باب خانه پلاک ثبتی یکصدو پنجاه و شش فرعی از سه هزار وهشتاد اصلی واقع در بخش دو حوزه ثبتی قم به مساحت تقریبی یکصدوبیست وسه متر و شصت سانتی متر مربع به آدرس: خیابان امام ۴۵ متری مدرس توانیر کوی ۱۳ پلاک ۳۹ که آگهی میگردد.

۳۱۷۲ صغرا حضرت عینی فرزند علی اصغر شش دانگ عرصه و اعیان یک قطعه زمین محل نهر هرز آب متروکه که با پلاک ۲۴۳۸/۲ اصلی توامان احداث بنا شده است به پلاک ثبتی سه هزار و صد و هفتاد ودو اصلی واقع در بخش دو حوزه ثبتی قم به مساحت تقریبی سی و چهار ممیز و شصت وچهار صدم متر مربع به آدرس: خیابان امام کوچه ۲۷ فرعی ۱۲ پلاک ۵۸ که آگهی میگردد.

۳۱۷۴ محمدولی معارفوند فرزند محمد صفر شش دانگ یک قطعه زمین حریم نهر متروکه که با پلاک ۲۴۶۴/۱۳۰ اصلی توامان احداث بنا شده است به پلاک ثبتی سه هزار و صد وهفتاد وچهار اصلی واقع در بخش دو حوزه ثبتی قم به مساحت تقریبی یک متر وپانزده صدم متر مربع به آدرس: خیابان خیام جنوبی کوچه ۱۲ پلاک ۶۰ که آگهی میگردد.

تاریخ تحدید حدود: روز سه شنبه ۱۴۰۰/۱۲/۱۷

لذا به موجب ماده ۱۴ قانون ثبت به صاحبان املاک ومجاورین شماره های فوق الذکر به وسیله این آگهی اخطار می شود که دراوقات تعیین شده در محل حضور بهم رسانند وچنانچه هریک از صاحبان املاک یا نماینده قانونی آنها درموقع تحدید حدود حاضر نباشند مطابق ماده ۱۵ قانون ثبت، ملک آنها با حدود اظهار شده از طرف مجاورین تحدید حدود خواهد شد.

اعتراضات مجاورین و صاحبان املاک مطابق مقررات ماده ۲۰ قانون ثبت از تاریخ تنظیم صورت مجلس تحدید حدود تا سی روز پذیرفته خواهد شد ضمناً مطابق تبصره ۲ ماده واحده مصوب ۱۳۷۳/۲/۵ معترض ظرف مدت یک ماه پس از تسلیم اعتراض به مرجع ثبتی می بایست گواهی تنظیم دادخواست به مرجع ذیصلاح قضائی را به این اداره تسلیم نماید.(م الف ۱۴۹۳۵)

تاریخ انتشار: روز شنبه ۱۴۰۰/۱۱/۱۶

عباس پور حسنی حجت آبادی- رییس ثبت اسناد منطقه دوقم

اخبار

به میزبانی شیمیدر در سالن شهدای بهزیستی قم برگزار می‌شود؛

میزبانی شیمیدر قم از مرحله دوم لیگ دسته اول بسکتبال کشور

دیدارهای دور رفت از مرحله دوم فصل ۱۴۰۱ - ۱۴۰۰ لیگ دسته اول بسکتبال کشور در گروه G به میزبانی شیمیدر در سالن شهدای بهزیستی قم برگزار می‌شود.
به گزارش روز پنجشنبه هیات بسکتبال قم، دیدارهای دور رفت از مرحله دوم فصل ۱۴۰۱ - ۱۴۰۰ لیگ دسته اول بسکتبال ایران در گروه G با حضور شیمیدر قم، عقاب تهران، خانه بسکتبال اسلامشهر و خانه بسکتبال بابل از روز شنبه ۱۶ بهمن تا سه‌شنبه ۱۹ بهمن ماه جاری در سالن شهدای بهزیستی قم به انجام خواهد رسید. شاگردان امید موحدنژاد که از مرحله قبل در جدال با تیم‌های گروه F مرحله نخست منطقه شمال برابر تیم‌های شکلی تهران، داماش گیلان و خانه بسکتبال قزوین در مجموع ۵ پیروزی، یک باخت و ۱۱ امتیاز از ۶ بازی کسب کرده و به عنوان تیم نخست جدول رده‌بندی به این مرحله رسیده‌اند. بر اساس برنامه مسابقات، روز شنبه ۱۶ بهمن از ساعت ۱۵ تیم های عقاب تهران و خانه بسکتبال اسلامشهر به مصاف هم می روند و از ساعت ۱۷ نیز شیمیدر قم و خانه بسکتبال بابل با یک دیگر به رقابت می پردازند. ۱۸ بهمن ماه نیز ابتدا از ساعت ۱۵ تیم‌های خانه بسکتبال بابل و عقاب تهران بازی می کنند و از ساعت ۱۷ تیم‌های خانه بسکتبال اسلامشهر و شیمیدر قم به رقابت می پردازند. در روز پایانی رقابت ها و از ساعت ۱۵ سه‌شنبه ۱۹ بهمن ماه در بازی نخست خانه بسکتبال اسلامشهر به مصاف خانه بسکتبال بابل می‌رود و از ساعت ۱۷ شیمیدر قم در مقابل عقاب تهران قرار می گیرد.

به مناسبت دهه فجر انقلاب اسلامی؛

بزرگترین مسابقات آفرود کشوری درقم برگزارشد

مسابقات آفرود کشوری به میزبانی استان قم با عنوان جام فجر در ۶ کلاس به مدت دو روز ۱۴ و ۱۵ بهمن ماه در پیست اتومبیل رانی شهید چمران برگزار شد.
این مسابقات در رشته اتومبیلرانی به مدت دو روز در شش کلاس آغاز شده است.
کلاس یک، دو، سه، چهار، بانوان و پیشکسوتان، شش کلاس برگزاری مسابقات قهرمانی کشور در بخش آفرود می‌باشد.
این مسابقات به همت تربیت بدنی سپاه استان قم و مشارکت سازمان فرهنگی، هنری، ورزشی شهرداری قم برگزار می‌شود.
گفتنی است پیست آفرود شهید چمران در کیلومتر ۳ جاده قم-اراک واقع شده است. آفرود یا رانندگی خارج از جاده که به آن بیراهه نوردی نیز می گویند یک ورزش هیجان انگیز می‌باشد که در سال‌های اخیر رواج بسیاری داشته‌است.

طی آیینی توسط آیت‌الله سید محمد سعیدی؛

هدایای رهبر انقلاب به مدال آوران والیبال نشسته قم اهدا شد

مدال‌آوران پارالمپیک ۲۰۲۰ توکیو در رشته والیبال نشسته طی آیینی در قم با دریافت هدایایی از طرف رهبر معظم انقلاب که توسط آیت‌الله سید محمد سعیدی اهدا شد، مورد تجلیل قرار گرفتند.

به گزارش روابط عمومی تولیت حضرت معصومه (س)، مدیرکل ورزش‌وجوانان قم، در این آیین طی سخنانی اظهار داشت: به برکت انقلاب اسلامی در حوزه ورزش استان تحول عظیمی اتفاق افتاده و تعداد اماکن ورزشی سطح استان در حوزه اداره کل ورزش و جوانان از سه مکان قبل از انقلاب به ۱۱۵ مکان و تعداد اماکن سطح کل استان با احتساب بخش خصوصی از چهار مکان در قبل از انقلاب به ۶۲۵ مکان در حال حاضر افزایش یافته است.
او افزود: سرانه ورزش قم از سه صدم متر مربع در قبل از انقلاب به ۵۳ صدم متر مربع افزایش داشته که این آمار برغم افزایش جمعیت قم از ۲۰۰ هزار به یک میلیون و ۴۰۰ هزار تَن قابل توجه است.
مدیرکل ورزش‌وجوانان قم با بیان اینکه در حوزه ورزش همگانی و قهرمانی با لطف حمایت‌های صورت گرفته طی سالیان اخیر توفیق‌های قابل توجهی را در عرصه‌های ملی و فرا ملی شاهد بودیم بیان داشت: نمونه بارز آن کسب چهار سهمیه در پارالمپیک ۲۰۲۰ توکیو بود که در رشته‌های والیبال نشسته و بسکتبال با ویلچر کسب شد. منعم با اشاره به اینکه قم یک سهمیه کشتی نیز در المپیک ۲۰۲۰ توکیو داشته است افزود: در مجموع دو عنوان قهرمانی پارالمپیک ۲۰۲۰ در رشته والیبال نشسته توسط دو قهرمان ارزنده کشور حسین گلستانی و سیدحسین حسینی حاصل شد که امروز از این دو قهرمان تجلیل خواهد شد.
حسین گلستانی ملی‌پوش والیبال نشسته ایران نیز با بیان اینکه گفتن کلمه قهرمان به ما در مقابل شهیدان و خانواده آنها معنایی ندارد افزود: درست است که زحمت‌هایی را می کشیم اما امید به برگشتن و استفاده از مزایای مادی و معنوی قهرمانی را داریم، ولی کاری که مدافعان حرم و شهیدان دفاع مقدس کردند قابل مقایسه با ما نیست و قهرمان واقعی شهدا و خانواده آنها هستند.
گزارش حاکیست: در این آیین با اهدای چهار سکه تمام بهار آزادی، انگشتری و چفیه از طرف رهبر معظم انقلاب به هر کدام از دو قهرمان والیبال نشسته ایران توسط آیت الله سید محمدسعیدی از آنان قدردانی به عمل آمد و همچنین از پدر شهید علیدوست نیز تجلیل صورت گرفت.

آیت‌الله سعیدی در مراسم تجلیل از قهرمانان پار المپیک ۲۰۲۰ توکیو:

هر کسی پرچم اسلام را به اهتزاز درآورد قهرمان است

امام جمعه قم گفت: هر کدام از شهدا، خانواده شهدا، ورزشکاران عزیز و هر کسی که پرچم اسلام را در تخصصی که دارد بالا ببرد قهرمان است؛ شهیدا جان خود را در راه خدا فدا و ورزشکاران هم با تلاش و کوشش خود نام ایران را سربلند کردند که هر کدام در جای خود قابل تقدیر است.
آیت‌الله سیدمحمدسعیدی روز پنجشنبه در مراسم تجلیل از قهرمانان پار المپیک ۲۰۲۰ توکیو که در سالن محراب حرم مطهر بانوی کرامت برگزار شد، با تبریک میلاد امام باقر علیه السلام و ایام الله دهه فجر اظهار کرد: هر کسی که به نوعی در عزت این نظام و انقلاب نقشی داشته باشد از افتخار آفرینان این نظام است و باید مورد تجلیل قرار گیرد.
وی با بیان اینکه به برکت ولایت اهل بیت(ع)، رهبری معظم، خون پاک شهدا و ایثارگری خانواده‌های شهدا انقلاب اسلامی به پیروزی رسیده است، گفت: افراد زیادی طی تاریخ آرزو داشتند حکومتی ببینند که دم از خدا و اهل‌بیت(ع) بزند و این هدیه الهی بعد از قرن ها نصیب ما شده است.
نماینده ولی فقیه در استان قم با بیان اینکه حضور پرشکوه مردم در تشییع جنازه آیت الله گلپایگانی نشان داد که مردم هنوز به لطف خدا بعد از گذشت ۴۳ سال از انقلاب با افتخار پاسدار حریم ولایت هستند، گفت: دهه فجر ایامی است که یادآور رشادت‌ها و دلاوری‌های زیادی است که توسط مردم رقم زده شد و باید همه این دلاوری ها پاس داشته شود.
وی با بیان اینکه هر کدام از شهدا، خانواده شهدا، ورزشکاران عزیز و هر کسی که پرچم اسلام را در تخصصی که دارد بالا ببرد قهرمان است، افزود: شهید بزرگوار جان و بالاترین داشته خود را در راه خدا فدا کرد و خانواده شهدا از عزیزان خود گذشتند و ورزشکاران هم با تلاش و کوشش خود نام ایران را سربلند کردند که هر کدام در جای خود قابل تقدیر است.
سعیدی با بیان اینکه خداوند می فرماید هم‌نشین بهشتی حضرت موسی (ع) جوانی است که به مادر خود خدمت می کرد، افزود: این نشان می دهد که انسان برای اینکه به قرب خدا برسد نیاز نیست حتما کلیم الله باشد و با فرعون در افتاده باشد بلکه می شود انسان عادی باشیم و به این مقام برسیم، به شرط اینکه در شغل خود ضوابط را رعایت کرده و وظیفه خود را به خوبی انجام دهیم.
وی افزود: ائمه ما هم همینطور بوده و هر کدام به گونه ای عمل کردند و بنابر شرایط زمان و مکان خود وظیفه‌ای بر عهده آنها بود؛ امام حسین علیه‌السلام جهاد کردند و به شهادت رسیدند اما امام باقر علیه‌السلام در زمینه علمی جهاد و به وظیفه خود عمل کردند و جهل و ظلمتی که غاصبان حق اهل بیت(ع) ایجاد کرده بودند را شکافته و معارف اهل‌بیت(ع) را بیان کردند. تولیت حرم مطهر کریمه اهل‌بیت(س) تصریح کرد: همه قهرمانان که برای کشور افتخار آفرینی می کنند به نوعی به وظیفه خود عمل می کنند و این قابل تقدیر است.

مهدی پاشازاده:

بلایی که سال ۹۸ سر من آوردند ،امسال سر یزدانی می‌آورند

مدافع پیشین تیم ملی فوتبال ایران با تشبیه وضعیت مدافع فعلی تیم ملی با شرایط سابق خودش گفت: بلایی که سال ۹۸ سر من آوردند را امسال سر یزدانی می‌آورند.
مهدی پاشازاده کارشناس فوتبال و ستاره سابق تیم ملی ایران از مهره‌های تأثیر گذار در صعود تیم ملی به جام جهانی ۹۸ فرانسه بود و با درخشش در جام جهانی برای تیم منتخب جهان نیز بازی کرد و پس از آن به عضویت بایر لورکوزن در آمد.
پاشازاده از چهره‌های مطرح فوتبال در دهه ۷۰ بود که پس از درخشش در استقلال و تیم ملی، فوتبال در اروپا را تجربه کرد و توانست مربیگری را هم از اروپا آغاز کند.
این ملی پوش سابق در گفتگویی تفصیلی به تشریح برخی از مسائل مربوط به تیم ملی پرداخت و نحوه صعود به جام جهانی را تشریح کرد. وی همچنین در بخش مهمی از این گفتگو در خصوص سیاوش یزدانی و به شباهت‌هایی که شرایط فعلی این بازیکن با شرایط سابق خودش در تیم ملی ایجاد شده اشاره کرد.
شرح گفتگوی تفصیلی مهدی پاشازاده با خبرگزاری مهر را در زیر می‌خوانید؛

پیراهنم را از پشت کشیدند و گفتند از اتوبوس پیاده نشوم

پاشازاده ابتدا گفت: رفتاری که نسبت به سیاوش یزدانی انجام شد مرا یاد خودم و اتفاقات مربوط به جام جهانی ۹۸ انداخت. در آن دوران من بهترین دفاع وسط ایران بودم اما متأسفانه از سوی کادر فنی تیم ملی کاملاً نادیده گرفته می‌شدم. در اردوها بودم اما هرگز حتی مرا در لیست ۲۰ نفره بازی هم قرار نمی‌دادند و این در حالی بود که از همه مدافعان آماده‌تر بودم.
اردوی ما در مجموعه انقلاب بود و پیش از یکی از بازی‌ها یکی دو مدافع مصدوم و محروم شدند و من تصورم این بود که لااقل در آن بازی در لیست بازی خواهم بود. حتی برادرهایم بلیط گرفتند و به ورزشگاه رفتند به این امید که من حداقل در لیست بازی هستم.
معمولاً یک روز قبل از هر بازی لیست ۱۸ نفر را می‌خواندند و من معمولاً در لیست نفراتی بودم که خط می‌خوردم و از اردو خارج می‌شدم. اتفاقاً آن روز لیست را نخواندند و من خیلی مطمئن از حضورم در لیست بازی همراه با تیم رفتم سوار اتوبوس شوم و درست وقت پای راستم را روی پله اتوبوس گذاشتم که بالا بروم، یکی از اعضای کادر فنی از پشت پیراهن مرا کشید و گفت در لیست نیستی و خط خوردی. سوار اتوبوس نشو.
من بلافاصله با برادرانم تماس گرفتم و گفتم من باز هم در لیست نیستم اگر به ورزشگاه می‌روید لااقل بدانید که مثل همیشه بازی نمی‌کنم. بعد از این تماس از مجموعه انقلاب خارج شدم و تا میدان راه آهن پیاده رفتم؛ آن هم در حالی که بغض داشتم.
بعد از مایلی کهن بازیکن ثابت تیم ملی شدم و به تیم منتخب جهان رسیدم در آن دوران فقط من مورد لطف! قرار نگرفتم و چند چهره استقلالی دیگر هم علیرغم شایستگی‌هایی که داشتند در تیم ملی به طرز عجیبی نادیده گرفته می‌شدند. تا اینکه نتایج ضعیف تیم ملی منجر به برکناری آقای مایلی کهن شد و سرمربی جدید که یک برزیلی (والدیر وی را) بود در اولین اقدامش ما چند نفر را به تیم ملی بازگرداند.
بگذریم که بعد از آن من مهره ثابت تیم ملی شدم و به گواه تاریخ و کارشناسان بهترین بازی‌ها را برای تیم ملی انجام دادم تا جایی که بعد از جام جهانی ۹۸ فرانسه هم در تیم منتخب جهان قرار گرفتم و هم به یکی از بهترین باشگاه‌های آن زمان اروپا (بایر لورکوزن) ترانسفر شدم، اما یکسری لجبازی‌ها تنگ نظری‌ها باعث شد چند سال از بهترین سالهای فوتبالی‌ام را در تیم ملی از دست بدهم.

تکرار تاریخ برای استقلالی‌ها

متأسفانه باید گفت اتفاقاتی را شاهد هستیم که من آن را تکرار تاریخ برای استقلالی‌ها می‌گذارم. امروز هم دیدگاهی بر تیم ملی حاکم است که جمعی از بهترین‌های فوتبال ایران که در استقلال هستند، راهی به تیم ملی نمی‌برند. این جمله را یک هوادار عام نمی‌گوید، منِ مهدی پاشازاده ملی پوش سابق، پیشکسوت و کارشناس فوتبال می‌گویم؛ که حتی اگر هوادار عام هم این را بگوید کاملاً درست است.
متأسفانه امروز شاهد آن هستیم که چند فوتبالیست که بهترین‌های پست خود هستند و سزاوار حضور در تیم ملی، به دلایلی نامعلوم (که البته تا حدودی برای ما مشخص است) در تیم ملی حضور ندارند و چند نفر که به مراتب از آنها ضعیف‌تر هستند در تیم ملی بازی می‌کنند.
این رفتارها شاید در کوتاه مدت با یک سری پشت پرده‌ها جواب بدهد، اما تجربه و تاریخ نشان داده که در بلند مدت نه برای تیم ملی و کادر فنی‌اش خوب است و نه برای فدراسیونی که یا از این رفتارها حمایت می‌کند یا خودش طراح آن است.

مهدی پور در سطح اروپایی بازی می‌کند

از نظر من مهدی مهدی پور بهترین بازیکن نیم فصل اول فوتبال ایران بوده و کلاس فوتبال او در سطح تیم‌های خوب اروپا است؛ و این خیلی عجیب است که نام او حتی در ۴۰ نفر تیم ملی هم حضور ندارد. نمی‌خواهم اسم ببرم اما در همین پستی که مهدی پور بازی می‌کند یکی دو بازیکن هستند که در باشگاه شأن هم قاچاقی فوتبال بازی می‌کنند و فوتبال شأن حداقل ۱۰ کلاس از مهدی پور پایین‌تر است، اما در تیم ملی حضور دارند.
شما به عملکرد سید حسین حسینی نگاه کنید و خودتان قضاوت کنید. مگر می‌شود بهترین دروازه‌بان لیگ که سالهاست در سطح اول فوتبال ایران می‌درخشد با این آمار و رکوردهایی که در لیگ برتر از خود به جای گذاشته نادیده گرفته شود؟ آیا عدم دعوت از حسین حسینی دلیل خاصی دارد؟
من حتی به وریا غفوری هم اشاره می‌کنم که باتجربه و آماده در لیگ حضور دارد و در پست دفاع و وینگر راست بهترین عملکرد را در سال‌های اخیر در لیگ داشته است.
آیا می‌شود باور کرد عدم دعوت از غفوری، حسینی و مهدی پور فنی است؟ من نمی‌توانم این را باور کنم. آن هم در شرایطی که نفراتی در پستهای آنها به تیم ملی دعوت می‌شوند که به مراتب از آنها ضعیف‌تر هستند.

سیاوش یزدانی را به سرنوشت من مبتلا کردند

اما سیاوش یزدانی سرنوشت دیگری دارد و با او همان رفتاری می‌شود که قبل از جام جهانی ۹۸ با من می‌شد. امروز سیاوش با همه شایستگی‌هایی که دارد و با اینکه در اردوی تیم ملی هست، تحت هیچ شرایطی به او بازی نمی‌دهند.
اگر از مسائل اخلاقی و غیر فوتبالی که برای یکسری از بازیکنان تیم ملی هست بگذریم، حتی در روزی که خلیل زاده محروم می‌شود باز هم سیاوش را در ترکیب تیم ملی نمی‌گذارند و نورافکن را از دفاع چپ به قلب دفاعی می‌آورند.
لابد اسکوچیچ در دفاع از این عملکرد خود هم می‌گوید ما امارات را با همین شرایط بردیم. اما باید دید آیا اگر در یک بازی غیر تشریفاتی مقابل تیم‌هایی مثل کره و ژاپن هم بودیم می‌شد چنین ریسکی کرد؟ آقای اسکوچیچ شما که سرمربی تیم ملی یک کشور هستید باید نگاه ملی به آن تیم داشته باشید ونگاه رنگی اطرافیان شما در تصمیماتتان تأثیر گذار نباشد!

هاشمیان و کریم باقری باید خودشان را از اتهامات مبرا کنند

وحید هاشمیان و کریم باقری دوستان من هستند و آنها هم در این فوتبال صاحب کسوت می‌باشند. متأسفانه به درست یا غلط امروز خیلی از فوتبالی‌ها و به خصوص هواداران استقلال این تصمیمات رنگی در تیم ملی را به پای آنها می‌نویسند و آن را متأثر از تمایلات رنگی آنها می‌دانند؛ که البته من این را تأیید نمی‌کنم.
اما به دوستان خودم توصیه می‌کنم شائبه‌ها را از بین ببرند و اجازه ندهند چنین تصوری ولو به غلط درباره آنها پیش بیاید.

موفقیت تیم ملی را نه لوث کنیم نه بیش از حد بزرگ

صعود به جام جهانی اتفاق بزرگ و خوبی بود که برای فوتبال ما افتاد و همانطور که نباید آن را لوث کنیم، نباید این اتفاق را هم خیلی بزرگ کنیم. دست فدراسیون، کادر فنی و اعضای تیم ملی درد نکند. اما بردن سوریه، عراق، لبنان و امارات شق‌القمر نیست. آن هم برای تیمی که بازیکنانی مثل سردار، طارمی، جهانبخش، عابدزاده، قلی زاده و... را دارد.
اگر آقای اسکوچیچ توانست روزی با این تیم ملی در آسیا همین نتایج را مقابل کره جنوبی، ژاپن، عربستان و قطر تکرار کند یا در جام جهانی از گروه مقدماتی صعود کرد، آنگاه باید گفت به واقع کار بزرگی صورت گرفته است.
ویلموتس کاری کرد که امروز اسکوچیچ مربی بزرگی به نظر بیاید
اگر کار امروز تیم ملی خیلی بزرگ به نظر می‌رسد، به دلیل اتفاقاتی بود که در زمان ویلموتس رقم خورد. بگذارید قدری بی پرده تر بگوییم؛ در واقع زمان ویلموتس چنان فاجعه‌ای اتفاق افتاد که امروز پیروزی یک بر صفر خانگی مقابل امارات برای ما بزرگ جلوه می‌کند. یا بردن عراق در ورزشگاه آزادی این قدر مهم می‌شود و الی آخر.
ویلموتس کاری کرد سطح توقع از تیم ملی به حدی پایین بیاید که امروز برای نتایج خیلی عادی و قابل انتظار این‌طور جشن بگیریم و خوشحالی کنیم

اسکوچیچ مربی خوبی است اما بهترین مربی دنیا نیست

سوال بزرگ امروز فوتبال این است حالا که به جام جهانی راه یافتیم، آیا بهتر است اسکوچیچ را عوض کنیم یا با همین نفر به جام جهانی برویم.
پاسخ این سوال بستگی به هدف‌گذاری در جام جهانی دارد. اگر هدف ما تنها حضور در جام جهانی و انجام همان ۳ بازی مرحله گروهی است، اسکوچیچ بهترین گزینه است؛ و نباید با صرف هزینه‌های زیاد و استخدام مربی جدید به همان هدف کوچک فکر کنیم. اما اگر هدف آبروداری در جام جهانی و صعود به مرحله حذفی است، باید به سراغ مربی بزرگ‌تر از اسکوچیچ رفت. من توانایی‌های اسکوچیچ را زیر سوال نمی‌برم و او را مربی بزرگی می‌دانم، اما او را بزرگ‌ترین مربی دنیا نمی‌دانم و قطعاً مربیان بزرگ‌تر و بهتر از اسکوچیچ خیلی زیاد داریم. اگر فدراسیون بودجه‌ای برای برپایی اردوهای مناسب و زیاد، انجام بازی‌های تدارکاتی مناسب و یک برنامه‌ریزی فوق‌العاده دارد، آن را با استخدام یک مربی که چند لِوِل از اسکوچیچ بزرگ‌تر است کامل کند. اما اگر چنین بودجه و برنامه‌ای نیست، اجازه بدهند با همین اسکوچیچ در جام جهانی حضور داشته باشیم.

آگهی فقدان سند مالکیت

آقای احمد رجبی با ارائه دو برگ استشهادیه شهود مصدق در دفتر خانه ۲۸ قم اعلام داشته که سند مالکیت مربوط به ششدانگ پلاک ۲۷۴۱/۱/۱۴ اصلی واقع در بخش دو ثبت قم در دفتر الکترونیک ۱۳۹۸۲۰۳۳۰۰۰۲۰۰۲۸۵۴ به نام وی ثبت و سند المثنی صادره مفقود گردیده طی تعهد نامه ۲۵۰۰۷-۱۴۰۰/۱۱/۹ دفتر ۸۶ قم مسئولیت کشف الفساد فقدان سند اولیه والمثنی را پذیرفت و تقاضای صدور سند مالکیت المثنی را نموده اند. لذا مراتب باستناد تبصره یک اصلاحی ماده ۱۲۰ آیین نامه قانون ثبت در یک نوبت به تاریخ ذیل آگهی می گردد تا چنانچه کسی مدعی وجود سند مالکیت نزد خود و یا انجام معامله باشند مراتب را همراه با مدارک خود پس از انتشار آگهی ظرف مدت ۱۰ روز کتبا به این اداره اعلام و ارسال و رسید اخذ نمایند تا مورد رسیدگی قرار گیرد. بدیهی است پس از انقضای مهلت مقرر نسبت به صدور سند مالکیت المثنی برابر مقررات اقدام خواهد شد. / (م الف ۱۴۹۳۶)
رونوشت: ستاد اجرائی فرمان حضرت امام (ره)
عباس پور حسنی حجت آبادی-رئیس ثبت اسناد منطقه دو قم
تاریخ انتشار: ۱۴۰۰/۱۱/۱۶

آگهی فقدان سند مالکیت

آقای احمد رجبی با ارائه دو برگ استشهادیه شهود مصدق در دفتر خانه ۲۸ قم اعلام داشته که سند مالکیت مربوط به ششدانگ پلاک ۲۴۹۹/۲۲۵ اصلی واقع در بخش دو ثبت قم در دفتر الکترونیک ۱۳۹۷۲۰۳۳۰۰۰۲۰۱۱۱۳۹ به نام وی ثبت و سند المثنی صادره مفقود گردیده و تقاضای صدور سند مالکیت المثنی را نموده اند. لذا مراتب باستناد تبصره یک اصلاحی ماده ۱۲۰ آیین نامه قانون ثبت در یک نوبت به تاریخ ذیل آگهی می گردد تا چنانچه کسی مدعی وجود سند مالکیت نزد خود و یا انجام معامله باشند مراتب را همراه با مدارک خود پس از انتشار آگهی ظرف مدت ۱۰ روز کتبا به این اداره اعلام و ارسال و رسید اخذ نمایند تا مورد رسیدگی قرار گیرد. بدیهی است پس از انقضای مهلت مقرر نسبت به صدور سند مالکیت المثنی برابر مقررات اقدام خواهد شد. / (م الف ۱۴۹۳۷)
رونوشت: ستاد اجرائی فرمان حضرت امام (ره)
عباس پور حسنی حجت آبادی-رئیس ثبت اسناد منطقه دو قم
تاریخ انتشار: ۱۴۰۰/۱۱/۱۶

آگهی فقدان سند مالکیت

آقای محسن جعفری فتح با وکالتنامه شماره ۱۸۳۱۴۲-۱۴۰۰/۱۰/۲۵ دفتر ۴ قم با ارائه دوبرگ استشهاد شهود مصدق اعلام داشته سند مالکیت دفترچه ای تمامی ۲۲۰ سهم مشاع از ۱۹۰۷۹۰/۷۶ سهم ششدانگ پلاک ۲۳۰۲/۲ اصلی بخش ۲ ثبت قم در صفحه ۵۱۰ دفتر ۳۲۹ ذیل ثبت ۵۷۸۱۹ بنام شمس اله جعفر پورعلیایی ثبت وصادره وتسلیم شده که محسن جعفری فتح وکالتا از طرف نامبرده اعلام داشته سند مالکیت دراثر اثاث کشی مفقود گردیده، لذا مراتب به استناد تبصره یک اصلاحی ماده ۱۲۰ آئین نامه قانون ثبت در ۱ نوبت به تاریخ ذیل آگهی تا چنانچه کسی مدعی وجود سند مالکیت نزد خود و یا انجام معامله باشند مراتب را همراه با مدارک خود پس از انتشار آگهی ظرف مدت ۱۰ روز کتباً به این اداره اعلام و ارسال و رسید اخذ نمایند تا مورد رسیدگی قرار گیرد. بدیهی است پس از انقضای مهلت مقرر نسبت به صدور سند مالکیت المثنی برابر مقررات اقدام خواهد شد. /(م الف ۱۴۹۳۸)
رونوشت به ستاد اجرایی فرمان امام (ره)
عباس پور حسنی حجت آبادی-رئیس ثبت اسناد منطقه دو قم
تاریخ انتشار: ۱۴۰۰/۱۱/۱۶

آگهی تغییرات

آگهی تغییرات شرکت فراپتروپلیمر مهام سهامی خاص به شماره ثبت ۱۵۹۴۶ و شناسه ملی ۱۴۰۰۷۸۹۶۰۶۶ به استناد صورتجلسه مجمع عمومی فوق العاده مورخ ۲۹/۱۰/۱۴۰۰ تصمیمات ذیل اتخاذ شد: سرمایه شرکت از مبلغ ۵۰،۰۰۰،۰۰۰،۰۰۰ ریال به مبلغ ۲۰۰،۰۰۰،۰۰۰،۰۰۰ ریال منقسم به ۲۰،۰۰۰،۰۰۰ سهم با نام ۱۰،۰۰۰ ریالی از محل مطالبات حال شده سهامداران و از طریق صدور سهام جدید افزایش یافت و ماده مربوطه در اساسنامه به شرح ذیل اصلاح گردید. سرمایه شرکت مبلغ ۲۰۰،۰۰۰،۰۰۰،۰۰۰ ریال منقسم به ۲۰،۰۰۰،۰۰۰ سهم با نام ۱۰،۰۰۰ ریالی تماماً پرداخت شده می باشد. اداره کل ثبت اسناد و املاک استان قم اداره ثبت شرکت ها و موسسات غیرتجاری قم (۱۲۷۱۸۱۷)

رییس مجلس:

زنان جامعه محور پویایی و رشد کشور در همه زمینه‌ها هستند

رییس مجلس شورای اسلامی گفت: در بعضی موضوعات حتی در جبهه انقلاب دچار ضعف، تردید یا لکنت زبان شده‌ایم، یکی از این حوزه‌ها زنان است، درحالی که بانوان در ایران بزرگ‌ترین ظرفیت بوده و محور پویایی و رشد در همه زمینه‌ها حتی اقتصاد کشور، خانواده است که زنان ستون آن هستند.

محمدباقر قالیباف روز پنج شنبه ۱۴ بهمن ماه در نشست هم اندیشی زنان عضو شوراهای اسلامی شهرهای مختلف کشور که عضو شورای ائتلاف نیروهای انقلاب اسلامی نیز هستند ضمن تبریک ایام الله دهه و میلاد امام محمد باقر (ع) افزود: اینکه بعد از ۴۰ سال در برخی از حوزه‌ها دچار مشکلات جدی هستیم، سوالاتی را در ذهن ایجاد می‌کند، مبنی بر اینکه آیا در مبانی و اصول انقلاب اسلامی است که نسل امروز و شرایط تغییر یافته و سبک زندگی تغییر یافته ما را با این حجم از مسایل روبرو کرده است.

وی ادامه داد: در حقیقت برای پاسخ به این سوال‌ها باید توجه داشته باشیم که اساس انقلاب دورکن داشت؛ نخست مبتنی بر سنت‌های الهی و دیگری قدرت و حرکتی بود که از مردم نشأت گرفت و ما برای پاسخ به مشکلات و چالش‌ها باید به این دو عنصر توجه داشته باشیم.

رییس مجلس به سال‌های پیروزی انقلاب اشاره کرد و اظهارداشت: در همان سال‌ها روش‌های زیادی برای مبارزه با رژیم مستبد پهلوی وجود داشت اما امام خمینی (ره) از هیچ کدام از روش‌ها استفاده نکرد. امام (ره) نه تشکیلات آنچنانی به راه انداخت و نه گروه های مسلح را به کار گرفت. ایشان از قدرت‌های بیرونی نیز استفاده نکردند، در حقیقت امام خمینی (ره) به طور مستقیم با مردم صحبت کردند و حتی در دوران پیروزی انقلاب اگر خطایی در اداره کشور رخ می‌داد، دولت‌ها را از طریق مردم تهدید می‌کردند.

قالیباف تصریح کرد: ما به دوران دفاع مقدس بعد از پیروزی انقلاب افتخار می‌کنیم، چرا که دو عنصر سنت‌های الهی و مردم‌باوری رکن و اساس آن دوران بود. بسیاری از فرماندهان جنگ و سرداران شهید که به جبهه آمدند، یا کارگر، یا معلم، یا دانش‌آموز یا دانشجو و یا بازاری بودند و در عرصه پیچیده علوم نظامی که از همه جهات پیچیدگی‌هایی دارد، مردم امور را در دست گرفتند و بهترین بازدهی را در کمترین زمان از خود نشان دادند.

وی در ادامه بحث خود به موضوع زنان اشاره کرد و گفت: با همین نگاه می‌بینیم که در برخی زمان‌ها ما حتی در جبهه انقلاب در بعضی از موضوعات دچار ضعف، تردید یا لکنت زبان شدیم که یکی از این حوزه‌ها حوزه های مرتبط با زنان است.

رییس مجلس یادآور شد: ما خواسته یا ناخواسته زنان و مادران را در دو راهی قرار دادیم که بین مادری، خانه‌داری و تربیت فرزندان و محیط اجتماعی و علم و رشد در جامعه یکی را انتخاب کنند؛ حتی اگر در مقطعی این حرف را نزدیم، در عمل فرصتی هم برای زنان ایجاد نکردیم، این در حالی است که زنان در بخش‌های مختلف مدیریتی، در مسایل اجرایی می‌توانند از مردان بهتر عمل کنند.

قالیباف ادامه داد: زنان از جهات مختلف کارآمدتر و شفاف‌تر هستند و آسیب‌ها و مفاسدی که در نظام‌های اداری و اجرایی وجود دارد، در بین زنان در حداقل ممکن است البته معنای این حرف آن نیست که آنها هر کجا وارد شوند باید مردوارگی کنند تا بگوییم مدیران خوبی هستند زیرا این بی‌حرمتی به شان زنان است.

وی افزود: خانم‌ها با تمام ویژگی‌های زنانه و مادر بودن می‌توانند در جایگاه‌های مختلف قرار گیرند، ما همه انسان هستیم و در بعد انسانیت هیچ تفاوتی بین زنان و مردان وجود ندارد اما حتما شئونات زن و مرد در محیط‌های اجتماعی متفاوت است و این به معنای محدودیت نیست. رییس قوه مقننه تاکید کرد: زنان در جامعه ما بزرگ ترین ظرفیت هستند و محور پویایی و رشد در همه زمینه‌ها حتی اقتصاد کشور، خانواده است که زنان و مادران ستون آن هستند.

رییس مجلس در پاسخ به سوالی درباره تبعیض‌های ناروا و بی‌عدالتی‌ها در نگاه مدیریتی به زنان گفت: همه ما باور داریم که در جبهه نیروهای انقلاب اسلامی به این بی‌عدالتی‌ها با شایسته‌سالاری، شایسته گزینی و شایسته پروری پایان دهیم و آن را سامان بخشیم.

قالیباف با بیان اینکه اگر سنت‌های الهی و مردم باوری مبنا قرار گیرد، انقلاب با قدرت و بر پایه و اساس کارش پیش می رود، تصریح کرد: هر فعالیت اجتماعی، سیاسی، علمی و مدیریتی به کار سازمانی و سازماندهی کارهای تشکیلاتی نیاز دارد، برای آشنایی با کارهای تشکیلاتی می‌توان به یادداشت‌ها و سخنرانی‌های شهید بهشتی مراجعه کرد که قوی‌ترین، منسجم‌ترین و موثرترین یادداشت‌ها را در حوزه تشکیلاتی دارد.

وی اضافه کرد: ما به ظرفیت جوانان باید توجه داشته باشیم البته جوانگرایی به معنای حذف سرمایه‌ها و تجربیات غلط ترین برداشت از کار تشکیلاتی است.

رییس قوه مقننه تاکید کرد: ما با تکیه به سنت‌های الهی و مردم باوری باید کار تشکیلاتی را پیش ببریم، به همین دلیل است که می گوییم اقتصاد ما درست نمی‌شود مگر آن که نگاه دولتی از حوزه اقتصاد رخت بربندد.

قالیباف همچنین با بیان اینکه ما باید فرزند زمانه خویش باشیم، افزود: در مکتب امام خمینی (ره) عقلانیت، معنویت و عدالت مبنا بود و ما بر همین اساس باید عمل کنیم. ما به نوگرایی نیاز داریم لذا با توجه به اتفاقات باید خلاقانه عمل کنیم وتصمیم بگیریم.

توجه به حوزه زنان از نشانه‌های تغییر الگوی سیاسی در کشور است

غلامعلی حدادعادل عضو شورای عالی انقلاب فرهنگی هم در این نشست ضمن تبریک ایام‌الله دهه فجر به روزهای پیروزی انقلاب اسلامی اشاره کرد و گفت: نهضت امام خمینی (ره) از سال ۱۳۴۲ آغاز و پیروزی انقلاب سال ۱۳۵۷ رقم خورد. در این سال‌ها جوان‌های بسیاری به زندان افتادند و شکنجه شدند تا انقلاب اسلامی به ثمر رسید. درگیری‌های پس از پیروزی انقلاب، هشت سال جنگ تحمیلی و همچنین شهدای مدافع حرم طی ۱۰ سال گذشته به ما یادآوری می‌کند که ما وارث جان‌ها و خون‌های عزیزی هستیم. جمهوری اسلامی با همه توطئه‌ها مقتدرانه و باعزت در جهان، واقعیت خود را به اثبات رساند و استقلال بزرگترین نعمتی است که به دست آورده‌ایم.

وی اظهار داشت: ایران تنها کشوری است که در میان کشورهای منطقه، خودش تصمیم می گیرد که چگونه کشور مدیریت شود، ما بعد از شهادت سردار سلیمانی، بزرگترین پایگاه قدرتمندترین کشور جهان را نشانه گرفتیم و همه دنیا را مبهوت خود کردیم و با همه این مسائل ماهواره به فضا پرتاب می کنیم، زیردریایی می‌سازیم و با وجود تحریم‌های فلج کننده، کشور را مدیریت می کنیم. تمام این مسائل به برکت وجود استقلالی است که با پیروزی انقلاب اسلامی به دست آوردیم.

عضو شورای عالی انقلاب فرهنگی یادآور شد: نظام جمهوری اسلامی ایران از آغاز، نظام مردمی بوده و مردم در طول این ۴۳ سال از انقلاب صیانت کردند. تشکیلات سیاسی کارآمدی در چنین نظامی باید شکل گیرد. نیروهای انقلابی از طریق انتخابات، مدیریت و شاکله نظام را برعهده بگیرند، متأسفانه خلأ تشکیلات سیاسی آگاهی‌بخش و فعال در کشور احساس می‌شود به همین دلیل مصمم هستیم تا تغییر الگوی کار سیاسی را دنبال کنیم.

حدادعادل افزود: فعالیت‌های تشکیلاتی و استمرار آن بعد از انتخابات و همچنین توجه بیشتر به حوزه زنان از نشانه‌های تغییر الگوی سیاسی است. افزایش حضور زنان از زمان پیروزی انقلاب در جامعه تأثیرگذار بوده است، ما نباید این سرمایه بزرگ را از دست دهیم بنابراین برای تغییر الگوی سیاسی به افزایش حضور زنان و آگاهی‌بخشی آنها اعتقاد داریم چرا که از زمانی که مدرنیته به ایران وارد شد غربی‌ها برای تحقق اهداف خود سوء استفاده از زنان را نشانه گرفتند.

بهشتی‌پور تحلیل‌گر سیاست خارجی؛

باید برای امنیت ملی و منافع کشور هزینه بپردازیم

توافق برد - برد در دسترس دیپلمات هاست

یک تحلیل‌گر سیاست خارجی گفت: معتقدم می‌توان با کشوری همچون آمریکا و قدرت‌های زورگو به توافق برد-برد دست پیدا کرد زیرا هر طرف، انتظاری منطبق بر مولفه‌های قدرتش از خود دارد و اگر هر طرفی براساس همین مولفه‌های قدرت امتیاز بدهد و امتیاز بگیرد، توافق برایش راضی‌کننده است.

حسن بهشتی‌پور در ارزیابی اظهارات طرفین برجام در تنفس یک هفته‌ای میان دور هشتم در پاسخ به این سوال که با توجه به گزارش معاون سیاسی وزیر امور خارجه در کمیسیون امنیت ملی و سیاست خارجی مجلس شورای اسلامی که نمایندگان از آن استدلال نزدیکی به توافق برد-برد کرده‌اند، آیا می‌توان انتظار داشت که هیات‌های مذاکره‌کننده در بازگشت به وین قادر به دستیابی به توافق باشند، گفت: افراد در قالب مصاحبه و سخنان رسانه‌ای، آن چیزی که مورد انتظارشان است را بیان می‌کنند؛ یعنی چه طرف ایرانی و چه طرف آمریکایی، اظهاراتی را به زبان می‌آورند که مدنظرشان بوده اتفاق بیفتد، نه آن چیزی که پای میز روی آن توافق شده است. قاعدتا برای هر توافقی دو طرف باید به سمت خواسته‌های طرف مقابل حرکت کنند و به یک نقطه مشترکی برسند که مورد توافق باشد. ایران از ابتدا مباحث مرتبط با «راستی‌آزمایی و تضمین» را مطرح کرد و دلیلش هم این بود که طرف آمریکایی در قبال برجام بدعهدی کرد، چیزی که توافق شده بود را زیر پا گذاشت و به طور رسمی از برجام خارج شد.

وی ادامه داد: بنابراین ایران می‌خواهد مطمئن شود که وقتی برای بار دوم با ایالات متحده توافق کرد، این توافق اجرایی شده و تداوم داشته باشد. معتقدم در این مرحله قاعدتا طرف ایرانی متقاعد شده که راستی‌آزمایی می‌تواند مرحله‌ای انجام شود یا طرف آمریکایی پذیرفته به گونه‌ای تضمین دهد که طرف ایرانی نگران خروج دولت فعلی یا آینده آمریکا از برجام نباشد. در هر صورت به نظر می‌رسد که در حال حاضر فضای مثبتی در مذاکرات حاکم است که آقای باقری این چنین به کمیسیون امنیت ملی و سیاست خارجی گزارش داده‌اند و در بازگشت هیات‌ها به وین آخرین چانه‌زنی‌ها شکل خواهد گرفت تا در نهایت توافقی شکل بگیرد که دو طرف از آن راضی باشند و خوب است که بتوان اسم آن را برد- برد گذاشت و من هم معتقد هستم که می‌توان به چنین توافقی دست پیدا کرد.

وی افزود: بنده جزو آن افرادی هستم که نه تنها از دستیابی به توافق خوشحال خواهم شد چرا که معتقدم مشکلاتی از مردم رفع خواهد شد و مردم ما شایسته زندگی بهتری هستند و از طرف دیگر نیز معتقدم می‌توان با کشوری همچون آمریکا و قدرت‌های زورگو به توافق برد-برد دست پیدا کرد زیرا هر طرف، انتظاری منطبق بر مولفه‌های قدرتش از خود دارد و اگر هر طرفی براساس همین مولفه‌های قدرت امتیاز بدهد و امتیاز بگیرد توافق برایش راضی‌کننده است. در این روند هم مولفه قدرت تنها نظامی نیست بلکه مجموعه‌ای از سهم‌ها در تجارت، نفوذ فرهنگی و ژئوپلیتیک مولفه‌های قدرت هستند.

این تحلیل‌گر سیاست خارجی در گفت‌وگو با ایلنا، همچنین در پاسخ به این سوال که در مقابل خواست ایران برای «راستی‌آزمایی و تضمین» و برداشته شدن تمامی تحریم‌های پس از سال ۲۰۱۵، طرف مقابل نیز خواستار بازگردانده شدن دستاوردهای هسته‌ای کشورمان به سال ۲۰۱۵ است؛ چه راه حلی برای این موضوع وجود دارد چرا که برای این میزان پیشرفت هزینه، زمان و انرژی صرف شده است، گفت: این موضوع نیز یکی از مسائل مهم است که البته به تدریج قابل حل خواهد بود و این گونه نیست که راه حلی نداشته باشد. درست است که برای این پیشرفت‌ها هزینه شده است اما به نفع ایران است که بازگشت را بپذیرد چرا که این هزینه‌ها صورت گرفت تا امروز پای میز مذاکره ابزار چانه‌زنی داشته باشد. اگر این ظرفیت را نداشتیم در ازای چه چیزی می‌خواستیم از آمریکا درخواست رفع تحریم داشته باشیم.

وی ادامه داد: درست است که انرژی و زمانی برای این پیشرفت‌ها صرف شده اما گاهی برای امنیت ملی یا منافع کشور لازم است هزینه‌هایی را متقبل شویم چرا که طبیعی است که وقتی می‌خواهیم تهدیدی را کاهش دهیم باید هزینه‌هایی را صورت دهیم. از نظر عملیاتی هم کاملا قابل دستیابی است که بتوانیم پیشرفت‌ها را به سال ۲۰۱۵ بازگردانیم و البته هر زمان هم که خواستیم مجددا اقداماتمان را از سر بگیریم همان‌گونه که پس از تصمیم دولت در سال ۹۸ برای آغاز اقدامات جبرانی مشاهده کردیم که علی‌رغم سخن مخالفان که گفته بودند صنعت هسته‌ای با برجام نابود شده اما لحظه‌ای که اراده کردیم همه اقدامات از سر گرفته شد و پیشرفت‌هایی که امروز همه به آن اذعان دارند صورت گرفت.

ظهره‌وند سفیر پیشین کشورمان در ایتالیا:

بهترین تضمین برای ایران حفظ کردن ظرفیت‌های هسته‌ای است

سفیر سابق ایران با بیان اینکه از بین بردن و امحای ظرفیت‌های کشور به هیچ عنوان به معنای توافق خوب نخواهد بود، گفت: بهترین تضمین برای جمهوری اسلامی ایران، حفظ کردن ظرفیت‌های هسته‌ای ااست.

ابوالفضل ظهره‌وند در گفت‌وگو با ایرنا، با اشاره به حصول توافق خوب در نتیجه مذاکرات وین، گفت: در توافق خوب، لغو تمامی تحریم‌ها، به خصوص تحریم‌هایی که قبل از خروج ترامپ از برجام اتفاق افتاده، مورد نظر است. بدین معنی که کلیه تحریم‌هایی را که ترامپ وضع کرد، چه در حوزه هسته‌ای و چه غیرهسته‌ای، همه باید لغو شود و شرایط به قبل از خروج ترامپ از برجام برگردد.

سفیر پیشین کشورمان در ایتالیا اضافه کرد: نگاه دیگر از توافق خوب این است که کل تحریم‌ها باید لغو شود؛ نه اینکه حالت تعلیق پیدا کند. مقام معظم رهبری هم به نوعی به این موضوع اشاره کردند که ما اساسا تحریم را قبول نداریم و فرصتی که برای دولت قبل پیش آمد که مذاکره کند، با این انگیزه بود که کل تحریم‌ها بالمره لغو شود.

وی ادامه داد: اما هیچ یک از آنها لغو نشد و به قوت خود باقی ماند؛ البته یا برخی تخفیف پیدا کرده و یا مثل فروش نفت به زمان دیگری منتقل شده است که هر ۶ ماه یکبار مجوز فروش آن را تمدید می‌کردند. یا مسئله «یوترن» یا بسته بودن کانال نقل و انتقال مالی به دلار که کماکان وجود دارد و ما فقط به صورت موقت آن هم در برخی حوزه‌های خاص از آن استفاده کردیم.

ظهره‌وند با بیان اینکه باید ببینیم که توافق خوب را چه کسی و از چه منظری مطرح می‌کند، اضافه کرد: برداشت من این است که شرایط قبل از ترامپ و خصوصاً قبل از خروج ترامپ از برجام، می‌تواند توافقی باشد که مدنظر ایران است.

وی با بیان اینکه بخش دیگر این توافق، قطعاً مربوط به تعهدات ما است، گفت: اگر قرار است ما در این وجه فعالیت‌های هسته‌ای خود را کاهش دهیم و به دوره‌ای که ترامپ از برجام خارج شد، برگردیم، تکلیف مواد و منابعی که صرف کردیم و به غنی‌سازی ۶۰ درصد و ۲۰ درصد رسیدیم، یا سانتریفیوژهای جدیدتر چه خواهد شد، از منظر ما قطعا امحا آنها و خارج کردنشان از کشور، به هیچ عنوان پذیرفته نیست. سفیر پیشین کشورمان در افغانستان اضافه کرد: در حالی که طرف مقابل بر از بین بردن ظرفیت‌هایی که به آن رسیدیم تاکید دارد. و به اعتقاد من یکی از اهرم‌های تضمینی که می‌تواند در اختیار ما باشد، همین ظرفیت است. اگر قرار است توافق کنیم، طرف مقابل نمی‌تواند تضمین خاصی در این مورد بدهد که به تعهدات خود عمل خواهند کرد.

ظهره‌وند با تاکید بر اینکه بهترین تضمین برای ما حفظ کردن ظرفیت‌هایمان است، ادامه داد: یعنی ما به هیچ عنوان نباید ظرفیت‌های خود را از بین ببریم و باید آن را مثل «شمشیر داموکلس»، حفظ کنیم و به صورت پلمپ شده در کشور نگهداری کنیم و با همان وضعیت گذشته برجام را جلو می‌بریم و در صورت توافق احتمالی اگر آمریکایی‌ها لحظه‌ای خواستند زیر میز بزنند و به تعهدات خود عمل نکنند، زحمت آن شکستن یک پلمپ است؛ همان چیزی که در سال ۸۴ اتفاق افتاد. این دیپلمات پیشین کشورمان اظهار داشت: اما چیزی که آمریکایی‌ها می‌خواهند، از بین بردن و امحای این ظرفیت‌ها است که به هیچ عنوان به معنای توافق خوب نخواهد بود. توافق خوب یک سکه دو رو است که یک روی آن همان چیزی است که ایران بارها مطرح کرده است و روی دیگر سکه، تضمین آن ظرفیت مورد نظر است که باید در دست ایران باشد. ظهره‌وند بیان داشت: آمریکایی‌ها به دلایل مختلف و قانون‌هایی که مطرح می‌کنند، اجازه ندارند که برای برداشتن تحریم‌ها تضمین بخواهند، مگر کل تحریم‌ها لغو شود که آنها این کار را نخواهند کرد. بنابراین تضمین توافق خوب باید در اختیار ایران باشد. اگر بتوانیم تضمین را در اختیار بگیریم، توافق خوب خواهد بود.

نکته

به مناسبت سالگرد پیروزی شکوهمند انقلاب اسلامی؛

چهل و سه سال؛ سختی، ایستادگی و سربلندی

چهل و سه سال از روزهایی که ملتی تصمیم گرفتند از توهم دروازه های تمدن بگذرند؛ گذشت. چهل و سه سال ایستادگی بر سر استقلال، با تمام کاستی‌ها مردم ایران را سربلند انقلاب خود و دشمنان را مایوس نقشه‌های خود ساخته است.

مردم ایران چهل و سومین سالگرد پیروزی انقلاب خود را در حالی گرامی می دارند که بیش از هر گروهی در جهان با کاستی های موجود دست و پنجه نرم می کنند اما بیش از هر شخص و گروهی هم پای اصولی ایستاده اند که برای حراست آن از هرچه داشتند و دارند دریغ نکردند.

دروازه کدام تمدن؟

«محمدرضا پهلوی» سرخوش از فروش منابع نفتی، رسیدن به دروازه‌های تمدن را در حالی وعده می‌داد که بسیاری از مردم ایران، بیش و پیش از آنکه در پی رسیدن به آنچه در ذهن او می‌گذشت، باشند در پی رسیدن به جامعه‌ای بودند که نسخه آن نه در هاروارد و آکسفورد که در ذهن و فکر ایرانیان به عنوان صاحبان کشور پیچیده و تدوین شود.

در پی اقتصادی بودند که هزار فامیل آن را در قبضه رانت خود اشغال نکرده و برای تعمیر هر پیچ خراب شده آن نیازی به مهندسان پروازی نباشد و چرخ‌های اقتصاد ایران به دست خود ایرانیان بچرخد. در پی سیاستی بودند که دست‌بوسی عَلَم و عصبانیت اشرف نتواند نخست‌وزیر و نماینده منتخب مردم را ساقط کند، در پی جامعه‌ای بودند که سیل بنیان افکن نمادهای غرب، هویت آن را به یغما نبرد. در روابط با جهان نه ژاندارمی می‌خواستند و نه کاپیتولاسیون. برای همین خواسته‌ها بود که آرام آرام جمع شدند و عجیب‌ترین انقلاب جهان را در سده‌ای که انقلاب کم ندیده بود، به ثمر رساندند.

انقلابی برای استقلال از دستورات کارتر، آزادی از کارتل‌های اشرف و جشن‌های هنری که «فِیک‌ترین» تصویر از هویت و تاریخ این مرزوبوم را روایت می‌کرد. تصویری که ۱۴۰۰ سال مسلمانی در آن عمدا نادیده گرفته می‌شد و این برای مردم مسلمان ایران گران می‌آمد. تمدنی که شاه از آن حرف می‌زد در چرخ‌های اتومبیل‌های لوکس و کارخانه‌های وابسته و جت‌های اف۱۴ بود اما برای کوخ‌نشین‌های پایین‌تر ازکاخ سعدآباد، تمدن در تامین ابتدایی‌ترین نیازهای روح و جسم آن ها خلاصه می‌شد که اگر حرفی از خاندان سلطنت حتی به شوخی گفته شد؛ سروکارشان با شکنجه‌گرهای ساواک نیافتد.

اگر پرسیدند که چرا باید همه ملت عضو یک حزب شوند؛ شاه مملکت نگوید که پاسپورت بگیرید و بروید اگر نمی‌خواهید! تمدنی که شاه در بلندپروازی‌های خود با تکیه برمنابع حاصل از فروش نفت در نظر داشت با آنچه مردم در ذهن داشتند؛ فرسنگ‌ها فاصله داشت و همین فاصله سبب شد که نه شاه صدای مردم را بشنود و نه مردم والاحضرت! بخواهند.

انقلاب بهمن ۵۷ مردم ایران، به تعبیر «میشل فوکو» عصیانی پسامدرن بود و رهبری کاریزماتیکی داشت که به افسانه‌ها پهلو می‌زد، که هیچ رئیس دولتی و هیچ رهبر سیاسی‌ای، حتی به پشتیبانی همه‌رسانه‌های کشورش نمی‌توانست ادعا کند که مردمش با او پیوندی چنین شخصی و چنین نیرومند دارند. در نهایت مردمی که از پزشک تهرانی و روحانب شهرستانی، کارگر نفت و کارمند پست و دانشجوی چادری، همه یک اعتراض و یک خواست داشتند و در این خواست چیزی بود مایه تشویق خاطر، همیشه صحبت از یک چیز بود، یک چیز واحد و بسیار مشخص: «شاه باید برود». انقلاب را بنیان‌های مکتب شیعی، رهبری امام خمینی(ره) و همراهی میلیونی ایرانیان به ثمر رساند و این روزها گرچه در هجوم سیاه‌نمایی‌های خارجی و داخلی مظلوم‌ترین رویداد است اما در زمانه خود بسیاری از اصول علم سیاست و نبوغ عالمان و فاعلان آن را زیر سوال برد که مگر مردمی با دستان خالی می‌توانند با جهانی از نقشه برای ناکام گذاشتن خواسته‌هایشان مقابله کنند.

سهل نبود اما آمدند

از بهمن ۱۳۵۷ تا بهمن ۱۴۰۰ مسیر طی شده پر از فرازو نشیب‌هاست و هیچ نگاه منصفی نافی سخت‌هایی نیست که بر مردم ایران تحمیل شده است. تنها چندماه پس از این انقلاب، جهان در قامت دیکتاتور بعث به مرزهای ایران چشم طمع دوخت و حمله کرد. بُهت سیاستمداران غرب و شرق از انقلاب ایران فرونشسته و تبدیل به کینه‌ای شده بود که تا همین امروز هم ادامه یافته است. لشگرکشی صدام به مرزها، ترورها و خشونت آفرینی‌ها در داخل، کارشکنی‌ها و خون به دل کردن‌های برخی مدعیان، تحریم‌هایی که به واسطه عصبانیت از انقلاب ایران وضع شده بود؛ شرایط سخت اقتصادی به وجود آورد، فهرستی کوتاه از دشواری‌هایی بود که مردم در هشت سال ابتدای نظام متحمل شدند. پس از جنگ هم روزگار عجیبی تجربه شد؛ سازندگی شروع شده بود و گرچه شرایط، سختی را ایجاب می‌کرد اما دیدگاه‌های موجود هم بار رکود و تورم و سختی‌های جنگ را بر دوش مردم گذاشته بود نه کیش‌نشینان! دوران بعد و شعارهای پرطمطراق آن هم نه برای مردم آب شد و نه نان و سختی با مردم ماند و گلایه از این سختی به تعبیر رهبر معظم انقلاب؛ حق مردم شد.

با این همه اما آرمان‌های بهمن ۵۷ در بهمن ۱۴۰۰ هم برای همین مردم سختی کشیده، ارزشمند است و ایران برای آنان هنوز هم مادری است که خود را به حراست از آن موظف می‌دانند. هنوز هم با وجود تمام گلایه‌ای که حق‌شان است دل در گرو آبادی و آزادی‌اش دارند و بر سر هرآنکه نگاهی ناپاک به مرزهایش داشته باشد؛ آوار می‌شوند. هنوز هم با تمام کاستی‌ها به پرچم‌داران عدالت اعتماد می‌کنند و هنوز هم برای سربلندی و آزادگی ایران ایستاده‌اند.

هنوز هم در پس بمباران خبری و سیاه‌نمایی‌های استودیوهای رنگارنگ ساخته شده با پترودلارها در پی خبری هستند که از امید با آن‌ها سخن بگوید. گلایه دارند و به حق است اما هنوز هم کانون مشترک نفرت شان منافقین است، گلایه دارند و به حق است اما هنوز هم بهمن خونین؛ جاویدان و وعده‌گاه صادق آن‌هاست.

گلایه دارند اما با هر پهپاد متجاوزی که سربازان ایران سرنگون کنند، احساس غرور می‌کنند. آینده ایران را نه تریبون‌ها و تریبون‌داران سیاه‌نما که همین غرور ناشی از هویت و ناخودآگاه جمعی و مفهومی به نام عشق به کشور می‌سازد.

کار دولت مردمی در برابر مردمی چنین نجیب بسیار دشوارتر از همیشه است؛ رییس جمهور چشم در چشم آنان است و لمس دردهایشان مسئولیتش را هزاربرابر می‌کند، باید احیاگر نهال امیدی باشد که در طوفان گرفتار است. باید ایمان به آرمان‌ها را از میان تمام گلایه‌ها به یاد مردم آورد و این دشواریِ کار دولت در چهل و سومین فجر انقلاب است.

چهل و سه سال پیش ملتی تصمیم گرفت از آنچه حق خود نمی‌دانست عبور کند اینکه تا چه اندازه موفق شد؛ تاریخ قضاوت خواهد کرد اما قضاوت دیگر تاریخ می‌تواند این باشد که در مسیر این تصمیم، مدعیان آزادی و دموکراسی و داعیه‌داران حقوق بشر تا چه اندازه سنگ‌اندازی کردند. چه بمب‌ها و سلاح‌هایی شیمیایی و میکروبی به دیکتاتور بعث دادند تا در سردشت بر سر کودکان بی‌دفاع بریزد. چه کارزار تحریمی تاریخی علیه مردم ایران به راه انداختند که تا پانسمان‌های بیماران پروانه‌ای هم شامل آن بود.

چه جوانانی از این کشور را به جرم نبوغ ترور کردند و چه امیدها برای ساختنی را با ترفندهای جنگ نرم ناامید ساختند. با این همه اما ایستادگی مردم ایران بر سر ایران؛ هنوز هم بزرگترین علامت سوال این روزهای همه آنان است.

ایمان

سیاسی، اجتماعی، فرهنگی، علمی، ورزشی و هنری

صاحب امتیاز: حیدر ضیغمی

مدیر مسئول و سردبیر: حسین عبداللهی

مدیر تحریریه: روح اله کرمانی جمکرانی

طراح و صفحه‌آرا: محسن عبداللهی

عضو انجمن مدیران روزنامه‌های غیر دولتی، آئین نامه اخلاق حرفه‌ای، قابل مشاهده در سایت

تلفن: ۳۲۹۰۳۲۰۹ - ۳۲۹۰۶۱۶۰ صندوق پستی: ۳۷۱۸۵/۴۴۹۵

نشانی: قم-بلوار شهید صدوقی، کوچه ۲۱ ممیزیک پلاک ۴۷

www.emandaily.ir eimannews@yahoo.com

لیتوگرافی و چاپ شاخه سبز

اذان صبح: ۰۵/۴۵ طلوع آفتاب: ۰۷/۱۳ اذان ظهر: ۱۲/۱۶ اذان مغرب: ۱۷/۳۹

شنبه - ۲۶ بهمن ماه ۱۴۰۰ - سال بیست و چهارم - شماره ۵۴۴۸

امام هادی علیه السلام:

هر که از خدا پروا کند، از او پروا کنند و حرمتش را نگه دارند و هر که از خدا فرمان بَرد، فرمانش بَرند.

گزیده تحف العقول ص ۶۵

ماسکِ من از تو محافظت می کند

ماسکِ تو از من محافظت می کند

اخبار

مدیر منطقه چهارشهرداری قم خبر داد:

بهره برداری از فاز نخست بوستان زائر تا پایان سال

مدیر منطقه چهارشهرداری قم از افتتاح و بهره برداری از فاز نخست بوستان زائر تا پایان سال جاری با اعتباری بالغ بر ۱۸۰ میلیارد ریال خبر داد

مهدی اصفهانیان مقدم با اعلام این خبر افزود ، مساحت کل بوستان زائر حدود ۶۰ هکتار بوده که در فاز نخست ۲۹ هکتار آن به بهره برداری خواهد رسید.

مهندس مقدم در ادامه امکانات این بوستان را تشریح کرد و افزود ، از ویژگی های بارز این بوستان میتوان به وجود پارکینگ ۵۵ هزار متر مربعی اشاره نمود که بستر مناسبی را برای استفاده شهروندان و زائرین محترم از این بوستان را فراهم می سازد .

وی در ادامه به احداث آمفی تئاتر ، کمپ خانوادگی و باغ ایرانی در مرکزیت بوستان اشاره نمود و اضافه کرد ، طراحی بوستان زائر به نحوی بوده تا اصول معماری اصیل ایرانی نیز در آن مشهود است .

مدیر منطقه چهارشهرداری قم همچنین از وجود ۵ زمین بازی مجزا به وسعت ۴۰۰۰ متر مربع و کاربری های مختلف از جمله والیبال ، تنیس ، اسکیت ، زمین بازی کودکان و ... در این بوستان خبر داد و افزود با توجه به پیش بینی استقبال و استفاده چشمگیر زائرین و شهروندان محترم از این مکان ، در نقاط مختلف بوستان آلاچیق و سکوهای نشیمن جهت استفاده تعبیه گردیده است . وی در ادامه تصریح کرد تا کنون بیش از ۱۲۵۰۰ متر مربع پیاده روهای بوستان با بتن اکسپوز که همان سطح صاف و صیقلی می باشد با رعایت اصوا ایمنی اجرا گردیده است .

مهدی اصفهانیان مقدم از آب نمای خطی در سراسر مسیر بوستان به عنوان جاذبه دیگر آن نام برد و افزود در اطراف این آب نما سکوهای نشیمن تعبیه گردیده تا شهروندان و مراجعین محترم بتوانند از منظره زیبای این بوستان بهره مند شوند .

مدیر منطقه چهارشهرداری قم در خصوص پیشرفت پروژه بوستان زائر اعلام داشت تا کنون در این پروژه بیش از ۸۵۰ کامیون خاکبرداری و بیش از ۱۱۰۰ کامیون خاک نباتی ریخته شده و ۳۵۰۰۰ متر مربع نیز در راستای کاشت تسطیح و آماده سازی گردیده است .

وی در پایان از نصب ۲۲۰ پایه روشنایی جهت تامین هرچه بهتر روشنایی مجموعه خبر داد و بیان داشت ، در راستای صرفه جویی در آب مصرفی بوستان ۱۵۰۰۰۰ متر مربع شبکه آبیاری قطره ای نیز در این بوستان تا کنون اجرا گردیده است .

توسط رئیس ستاد مرکزی اعتکاف انجام شد؛

قدردانی از شهرداری قم در پشتیبانی از مراسم اعتکاف

رئیس ستاد مرکزی اعتکاف با اشاره به راه اندازی کتابخانه تخصصی اعتکاف گفت: در رابطه با مسائل و ویژگی‌های اعتکاف تاکنون ۳۰۰ جلد کتاب تدوین شده که ۳۰ جلد از آن به‌صورت انحصاری توسط ستاد مرکزی اعتکاف چاپ و منتشر شده است.

حجت‌الاسلام‌والمسلمین سید علیرضا تکیه‌ای در دیدار با دکتر سید مرتضی سقائیان‌نژاد شهردار قم، طی سخنانی با قدردانی از پشتیبانی‌های شهرداری قم در برگزاری باشکوه سنت دیرینه اعتکاف، اظهار داشت: پویش ستاد اعتکاف کشور باوجود شرایط کرونایی طی سال جاری ۱۲ میلیون بازدید داشته است.

وی ادامه داد: نخستین جشنواره سراسری اعتکاف با حضور دو هزار و ۵۰۰ نفر در شبستان نجمه خاتون حرم مطهر برگزار شده بود، در حالی که در آخرین جشنواره ستاد مرکزی اعتکاف که سال گذشته برگزار شد، حدود ۵۵ هزار نفر به‌صورت آنلاین حضور داشتند.

رئیس ستاد مرکزی اعتکاف خاطرنشان کرد: ارتقای کیفی، هم‌آوایی و وحدت رویه بین اعتکاف‌های جاری در کشور و تداوم آثار و برکات این سنت مذهبی، سه مقوله مهمی بوده که مقام معظم رهبری نسبت به تداوم معنویت در جامعه بر روی آن تأکید داشته است.

به گفته تکیه‌ای، برای برگزاری باشکوه و دست‌یابی به اهداف سه‌گانه مذکور، تاکنون ۵ پیش نشست با حضور مسئولان استانی ستاد اعتکاف و با حضور ائمه جماعات و نمایندگان ولی‌فقیه برگزار شده است.

وی بابیان اینکه سند جامع اعتکاف پس از ماه‌ها بررسی به مرحله تدوین نهایی رسیده و برای ابلاغ منتظر نظر قطعی مقام معظم رهبری است تصریح کرد: این سند بعد از بازبینی و مطالعه، بسیار مهم و ارزشمند است.

رئیس ستاد مرکزی اعتکاف با اشاره به راه اندازی کتابخانه تخصصی اعتکاف گفت: در رابطه با مسائل و ویژگی‌های اعتکاف تاکنون ۳۰۰ جلد کتاب تدوین شده که ۳۰ جلد از آن به‌صورت انحصاری توسط ستاد مرکزی اعتکاف چاپ و منتشر شده است. وی اذعان کرد: شهر مقدس قم در دوران شهرداری دکتر سید مرتضی سقائیان‌نژاد دچار تحول شده است و در عرصه فرهنگی نیز در این شهر اتفاقات چشمگیری انجام گرفته است.

شهردار قم مطرح کرد:

حمایت مدیریت شهری از برگزاری سنت اسلامی اعتکاف

شهردار قم گفت: شهرداری قم مانند سال‌های گذشته برای برگزاری باشکوه سنت دیرینه و معنوی اعتکاف در شهر مقدس قم همکاری و تعامل خواهد داشت.

دکتر سید مرتضی سقائیان‌نژاد در دیدار با حجت‌الاسلام‌والمسلمین سید علیرضا تکیه‌ای رئیس ستاد مرکزی اعتکاف، با اشاره به توافق‌نامه بین شهرداری قم و ستاد مرکزی اعتکاف برای احداث مسجد جامع اعتکاف، اظهار داشت: این توافق‌نامه با تصویب کلیات وارد مباحث فنی و عملیاتی شده است. وی خاطرنشان کرد: شهرداری قم مانند سال‌های گذشته برای برگزاری باشکوه سنت دیرینه و معنوی اعتکاف در شهر مقدس قم همکاری و تعامل خواهد داشت. شهردار قم با اشاره به اهمیت اعتکاف در ترویج معنویت در جامعه، خاطرنشان کرد: شهرداری از اقدامات و فعالیت‌هایی که سبب ارتقای بعد معنوی جامعه می‌شود، حمایت می‌کند.

دکتر سقائیان‌نژاد در ادامه با اشاره به فرارسیدن ایام‌الله دهه فجر انقلاب اسلامی، گفت: از دهه فجر تا پایان سال جاری ۱۰۰ پروژه با اعتباری بالغ بر ۱۰۰۰ میلیارد تومان در شهر قم به بهره‌برداری خواهد رسید.

مدیر منطقه یک شهرداری قم:

بلوار شهید صادقی در آستانه بهره‌برداری قرار دارد

مدیر منطقه یک شهرداری قم با اشاره به آخرین وضعیت احداث بلوار شهید صادقی در این منطقه اظهار داشت: این پروژه با پیشرفت بیش از ۹۰ درصدی به‌زودی به بهره‌برداری رسیده و در اختیار شهروندان قرار خواهد گرفت.

علیرضا اقبالیان با اشاره به آخرین وضعیت احداث بلوار شهید صادقی در منطقه یک شهری قم اظهار داشت: این پروژه یکی از محورهای شریانی و با هدف تکمیل رینگ ترافیکی شهر و کاهش ترافیک هسته مرکزی شهر احداث‌شده است. وی با بیان اینکه این پروژه مهم در مراحل پایانی خود قرار داد و یادآور شد: برای صرفاً عملیات عمرانی این پروژه تاکنون بیش از ۲۰ میلیارد تومان هزینه شده است که با پیشرفت بیش از ۹۰ درصدی به‌زودی به بهره‌برداری رسیده و در اختیار شهروندان قرار خواهد گرفت.

کاریکاتور

◄ دودی که به چشم مردم می‌رود!

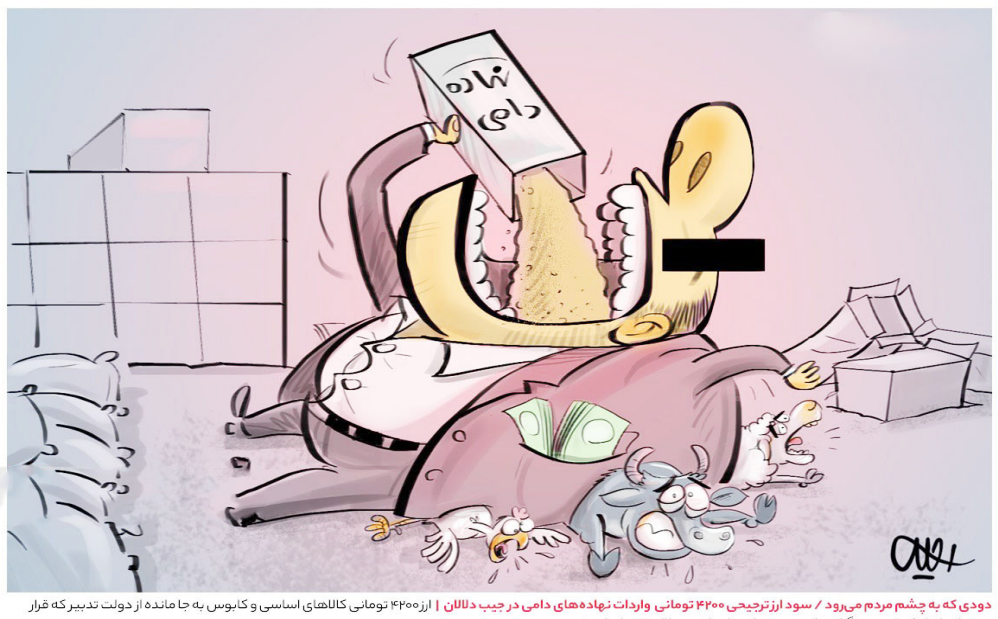

دودی که به چشم مردم می‌رود / سود ارزترجیحی ۴۲۰۰ تومانی واردات نهاده‌های دامی در جیب دلالان | ارزه۴۲۰۰ تومانی کالاهای اساسی و کابوس به جا مانده از دولت تدبیر که قرار بود مانع افزایش قیمت و گرانی شود، به محلی برای رانت و دلالی تبدیل شده.

طرح: محمدعلی رجبی

استاندار قم:

طرح جامع توسعه صنایع قم تدوین شود

استاندار قم با اشاره به مشکل‌هایی که در تامین برق‌وآب واحدهای صنعتی استان در دوران اوج مصرف وجود دارد گفت: تدوین طرح جامع توسعه صنایع استان ضروری است.

سیدمحمدتقی شاهچراغی در جلسه شورای معادن استان طی سخنانی با اشاره به اعطای مجوزهای قانونی مربوط به فعالیت معادن در نقاط مختلف استان اظهار داشت: با این وجود ساکنان مجاور معادن باید به فعالیت و استخراج از معدن‌ها توجیه شوند و مشکل‌های آنها پیگیری و حل شود.

او با تاکید بر بهره‌مندی از ظرفیت‌های تسهیل گر در این حوزه گفت: اعضای شورای روستا و دهیار نیز در فرایند حل اختلاف‌های بین مجریان استخراج معادن و ساکنان مجاور باید حضور فعال داشته باشند.

استاندار قم در ادامه با اشاره به سیاست دولت در تامین مسکن مورد نیاز برای روستاییان با هدف جلوگیری از مهاجرت گفت: فرمانداران باید بررسی امکانات و زیرساخت‌های لازم و نیز اراضی موجود برای اجرای این سیاست را در دستور کار قرار دهند.

شاهچراغی با اشاره به طرح توسعه شهرک‌های صنعتی استان قم بیان داشت: باید ضمن بررسی عملیاتی بودن طرح‌های توسعه‌ای به جهت تامین برق و آب‌وگاز و مسائل زیست محیطی؛ پیش از واگذاری اراضی به سرمایه‌گذاران، زیرساخت‌های لازم تامین شود.

استاندار قم همچنین با بیان اینکه در شرایط حاضر نیز مشکل‌هایی در راستای تامین برق و آب واحدهای صنعتی در دوران اوج مصرف داریم افزود: باید طرح جامع توسعه صنایع تدوین شود.

وی گفت: با توجه به موقعیت ویژه قم متقاضیان زیادی برای سرمایه‌گذاری در این استان در حوزه صنعت داریم، و نباید در اعطای اراضی عجله کنیم.

اولویت اصلی استان تکمیل طرح‌های نیمه تمام است

شاهچراغی همچنین روز پنجشنبه در حاشیه افتتاح ۴۱ طرح بخش کشاورزی استان با بیان اینکه اولویت اصلی مسئولان تکمیل طرح‌های نیمه تمام است افزود: بر این اساس هیچ طرح جدیدی در قم کلنگ نمی‌خورد. استاندار قم در سفر به دهستان قمرود ۴۱ طرح بخش کشاورزی استان را افتتاح کرد . این طرح ها با اعتباری بالغ بر ۹۲۵ میلیارد ریال در بخشهای آب، تولیدات دامی و گیاهی و شیلات به بهره برداری رسید.

با افتتاح این طرح ها در مجموع ۳۸۰ فرصت شغلی به صورت مستقیم در بخش کشاورزی و دامداری استان ایجاد شد.

استاندار قم در آخرین برنامه سفر خود به دهستان قمرود در جشنواره عشایر استان هم شرکت کرد. سید محمد تقی شاهچراغی با اشاره به مشکلات عشایر استان گفت: تا دهم اسفند جلسات ویژه ای در زمینه رسیدگی به مشکلات عشایر در حوزه آب، راه، زمین و پروانه دامداری برگزار می‌شود.

گلایه معاون استاندار از جدی نگرفتن کرونا در ادارات قم؛

تعطیلی مدارس و مراکز آموزشی جزء اولویت‌ها نیست

معاون سیاسی امنیتی استاندار از رعایت نشدن شیوه نامه‌های بهداشتی در ادارات استان انتقاد کرد و گفت: تعطیلی مدارس و مراکز آموزشی جزء اولویت‌ها نیست.

احمد حاجی زاده روز پنجشنبه در ستاد استانی مقابله با کرونا، از برخورد با مدیران متخلف ادارات در زمینه رعایت شیوه نامه‌های بهداشتی خبر داد و افزود: در صورت رعایت ضعیف شیوه نامه؛ مدیران این دستگاه‌ها باید پاسخگو باشند.

وی با اشاره به شیب صعودی افراد مبتلا به کرونا در استان گفت: رعایت شیوه نامه‌ها در دستگاه‌های اجرایی و اصناف قم به زیر ۵۰ درصد رسیده است.

وضعیت مدارس نگران کننده است

معاون سیاسی امنیتی استاندار، وضعیت مدارس را نگران کننده خواند و افزود: سویه اومیکرون بیشتر بر روی کودکان و دانش آموزان تاثیر می‌گذارد و مدیران مدارس باید رعایت شیوه نامه‌های بهداشتی را در دستور کار قرار دهند.

حاجی زاده با اشاره به اینکه تعطیلی مدارس و مراکز آموزشی جزء اولویت‌ها نیست گفت: بر اساس دستور العمل جدید ستاد ملی کرونا، نحوه فعالیت مدارس و مراکز آموزشی بر عهده ستادهای استانی گذاشته شده است و در استان‌ها بر اساس شدت بیماری، محدودیت‌ها به صورت منطقه‌ای اجرایی می‌شود.

رئیس دانشگاه علوم پزشکی قم:

۱۵ درصد افراد واجد شرایط دُز سوم واکسن را دریافت کرده اند

رئیس دانشگاه علوم پزشکی قم نیز دراین جلسه گفت: تنها ۱۵ درصد افراد واجد شرایط دُز سوم واکسن را دریافت کرده اند.

دکتر مهدی مصری با بیان اینکه برای جلوگری از شیوع کرونا و افزایش آنتی بادی، تزریق دُز سوم واکسن ضروری است گفت: تاکنون تنها ۱۵ درصد از افراد واجد شرایط در استان، دُز سوم واکسن کرونا را دریافت کرده اند.

وی با اشاره به اینکه تاکنون ۷۴ درصد از هم استانیها یک دُز، ۶۲ درصد دو دُز واکسن را دریافت کرده اند افزود: قم در زمینه میزان واکسیناسیون ۱۵ درصد از میانگین کشوری پائین‌تر است. رئیس دانشگاه علوم پزشکی قم با بیان اینکه در موج‌های کرونایی لازم است قوانین و مقررات جدی تری اجرایی شود افزود: با توجه به اجرایی نشدن کامل واکسیناسیون، احتمالا محدودیت‌های منع تردد کرونایی با تصمیم وزارت بهداشت در استان‌ها و مناطق قرمز اجرایی خواهد شد.

مدیرکل غله و خدمات بازرگانی استان قم:

هیچ مشکلی در زمینه توزیع کالاهای اساسی و تنظیم بازار وجود ندارد

مدیرکل غله و خدمات بازرگانی استان قم گفت: در راستای تامین نیاز بازار و تسهیل دسترسی مردم به کالاهای اساسی طی روزهای آینده میزان قابل توجهی محصول برنج و شکر در مراکز منتخب تنظیم بازار استان توزیع خواهد شد.

سعید محمدی ضمن اشاره به اینکه در زمینه توزیع کالاهای اساسی درقم تدارک لازم برای پاسخ به نیاز مردم انجام شده است، بیان کرد: به منظور تامین بازار ایام پایانی سال مقدار یکهزار و ۵۰۰ تن برنج از نوع تایلندی، هندی و پاکستانی در استان قم توزیع خواهیم کرد.

وی با اشاره به اقدام‌های انجام شده برای تامین شکر مورد نیاز بازار استان دربخش‌های مختلف طی ایام پایانی سال نیز افزود: در همین رابطه مقدار ۶۰۰ تن شکر برای مصارف صنف و صنعت و همچنین ۳۰۰ تن شکر نیز به‌منظور تامین نیاز خانوار در استان قم توزیع می‌شود.

وی با اشاره به این که قیمت کالاهای تنظیم بازار نرخ مصوبی دارد، ادامه داد: قیمت مصوب هرکیلوگرم برنج هندی برای مصرف کننده ۲۴ هزار تومان، قیمت هرکیلوگرم برنج پاکستانی ۲۵ هزار تومان و قیمت هرکیلوگرم برنج تایلندی ۱۲ هزار و ۵۰۰ تومان تعیین شده است، همچنین قیمت هرکیلوگرم شکر نیز ۱۱ هزار و ۵۰۰ تومان می‌باشد که ۹ درصد ارزش افزوده نیز به آن اضافه می‌شود.

مدیرکل غله و خدمات بازرگانی قم گفت: خوشبختانه وضعیت ذخیره اقلام مورد نیاز مردم در سیلو و انبار کالاهای اساسی استان مطلوب و مطمئن بوده و محصولات مورد نیاز مردم به خصوص در رابطه با گندم، برنج و شکر حتی برای پاسخ به نیاز چند ماه آینده نیز از هم‌اکنون تامین شده است. وی با اشاره به این که همواره وضعیت بازار استان را رصد و اقدام‌های لازم را برای تامین کالاهای اساسی مورد نیاز مردم انجام می‌دهیم، بیان کرد: به مردم این اطمینان خاطر را می‌دهیم که در رابطه با توزیع کالاهای اساسی و تنظیم بازار در این بخش در سطح قم هیچ‌گونه مشکلی وجود ندارد.

همزمان با سراسر کشور؛

آیین مهمانی لاله‌ها در گلزار شهدای قم برگزار شد

مراسم غبارروبی، عطرافشانی و گلباران مزار شهیدان، با عنوان «مهمانی لاله‌ها» عصر پنجشنبه با حضور جمعی از مسئولان، خانواده‌های گرانقدر شهیدان، جانبازان و ایثارگران و قشرهای گوناگون مردم در گلزار شهدای علی‌ابن‌جعفر(ع) شهر قم به مناسبت دهه مبارک فجر برگزار شد.

معاون سیاسی امنیتی و اجتماعی استاندار قم در این آیین با تبریک میلاد با سعادت امام محمدباقر(ع) پنجمین اختر تابناک ولایت و امام و ایام‌الله دهه فجر و گرامیداشت یاد و خاطره شهیدان گفت: توفیق حضور در گلزار شهدا، یکی از نعمت‌های الهی است که خداوند متعال به ما عطا کرده است و باید شکرگزار نعمات پروردگار باشیم.

احمد حاجی‌زاده اظهار داشت: نسل ما باید یک‌سره شکرگزار خداوند کریم باشد؛ چراکه نسلی هستیم که امام خمینی(ره) و شهدا را دیدیم و انقلاب اسلامی را درک کردیم و این‌ها نعمت‌های کمی نیستند.

وی با بیان اینکه خداوند نظام مقدس جمهوری اسلامی ایران را به برکت خون شهدا شکل داد، گفت: امروز توفیق داریم که در این فضای عطرآگین نفس می‌کشیم و ما برای غبارروبی مزار مطهر شهیدان نیامده‌ایم، بلکه آمده‌ایم تا غبار دل و روح خودمان را پاک کنیم. وی با بیان اینکه شهیدان زنده‌اند، تاکید کرد: آمده‌ایم از شهدا بخواهیم که ما را هدایت و یاری کنند و تنها راه نجات کشور را در ترویج و تبیین سبک زندگی شهدا و پیروی از راه ایشان می‌دانم.

معاون سیاسی امنیتی و اجتماعی استاندار قم، بر مطالعه وصیت‌نامه شهدا و خواندن کتاب‌های زندگی و خاطرات ایشان تاکید کرد.

حجت‌الاسلام غلامرضا ناظمی معاون فرهنگی بنیاد شهید و امور ایثارگران استان قم نیز در این مراسم، بر پیروی از سیره شهدا تاکید کرد و گفت: همه ما مدیون شهیدان و خانوده‌های گرانقدر ایشان هستیم. استان قم بیش از ۶ هزار و ۹۰ شهید تقدیم انقلاب کرده است و در این استان یکهزار و ۲۹۳ شهید از ۹ کشور جهان وجود دارد؛ این استان همچنین ۱۱ هزار و ۳۶۱ جانباز تقدیم انقلاب اسلامی کرده است و ۵۹۱ آزاده و ۴۲۳ شهید مدافع حرم دارد.

جمعیت ایثارگری استان قم (شهیدان، جانبازان، آزادگان، ایثارگران و خانواده‌های ایشان) حدود ۷۰ هزار تَن هستند.

از ۱۲ بهمن سالروز ورود امام خمینی(ره) بنیانگذار فقید جمهوری اسلامی ایران به میهن در سال ۱۳۵۷ هجری خورشیدی تا ۲۲ بهمن سالروز پیروزی شکوهمند انقلاب اسلامی ایران در همان سال، «دهه فجر» نامیده می‌شود.

نامحرمانه

◄ تکذیب نامه ۲۰۰ صفحه‌ای منتسب به جلیلی

یکی از اعضای دفتر سعید جلیلی نامه ۲۰۰ صفحه‌ای منتسب به عضو شورای عالی امنیت ملی را «خیالی» خواند و با تعبیر «خبرسازی های سازمان یافته» آن را تکذیب کرد. عباس رنجبر با طعنه به انتشار خبرهایی از جزئیات نامه منتسب به جلیلی، اصل نامه را "خیالی" خواند و با تعبیر "خبرسازی های سازمان یافته" تلویحا آن را تکذیب کرد. رنجبر در رشته توئیتی دیگر با عنوان "سه فریم از واقعیت!" از "یک گزارش دقیق و مفصل ۱۳۶ صفحه ای" خبر داده که کارگروه سیاست خارجی دولت سایه در مرداد ۱۴۰۰ و برای ثبت در تاریخ سیاسی کشور، آن را تهیه کرده بود. به گفته رنجبر این گزارش به ارزیابی آخرین گزارش ظریف به مجلس درباره برجام پرداخته و به شکلی مستند، تمام ادعاهای خلاف واقع وی را رد می کرد. اخیرا در فضای مجازی خبری منتشر شد مبنی بر این که سعید جلیلی عضو شورای عالی امنیت ملی کشورمان در نامه ای ۲۰۰ صفحه ای به مقامات عالی نظام از روند مذاکرات انتقاد و در خلال آن پیشنهاداتی را در موضوع مذاکره با آمریکا طرح کرده است.

◄ قاتل شهید رنجبر در شیراز دستگیر شد

رئیس کل دادگستری فارس با بیان اینکه این قاتل ظهر روز جمعه در شهرستان شیراز دستگیر شد گفت: متهم در تاریخ ۱۳ بهمن ماه یک هزار و چهارصد در ساعت ۱۹ و ۴۸ دقیقه سرهنگ دوم علی اکبر رنجبر جمعی پاسگاه بیدزرد شیراز با سلاح سرد مورد هجمه قرار داد و وی را به قتل رساند. حجت الاسلام سید کاظم موسوی با بیان اینکه پس از متواری شدن قاتل تحقیقات به صورت شبانه روزی در دستور کار قرار گرفت گفت: دقایقی قبل با تلاش های شبانه روزی و اقدامات عملیاتی پلیس انتظامی استان فارس و همکاری اطلاعاتی ویژه سربازان گمنام امام زمان (عج) محل اختفای متهم در شهرستان شیراز شناسایی و قاتل شهید رنجبر دستگیر شد. این مقام عالی قضائی استان افزود: تحقیقات در خصوص انگیزه متهم توسط مقام قضائی ادامه دارد و در سریع‌ترین زمان ممکن و پس از تکمیل تحقیقات با صدور کیفر خواست و حکم قاطع، متهم پرونده به مجازات قانونی خواهد رسید.

◄ آخرین وضعیت کرونایی استان قم

رییس دانشگاه علوم پزشکی قم با بیان اینکه در ۲۴ ساعت منتهی به پانزدهم بهمن ماه جاری ۱۲۷ بیمار با علائم کرونا پذیرش شدند، گفت: از این بین ۹۹ بیمار بستری و ۶۰ بیمار نیز با بهبودی از بیمارستان ترخیص شدند. به گزارش روز جمعه ازدانشگاه علوم پزشکی قم، مهدی مصری در گفت و گویی، با اشاره به فوت یک بیمار کرونا در شبانه روز گذشته، اضافه کرد: ۴۳۵ بیمار در مراکز درمانی قم بستری هستند که ۳۲ نفر از آنها در وضعیت وخیم بیماری قرار دارند. مصری با اشاره به تزریق یک میلیون و ۶۸۱ هزار و ۹۱۷ دُز واکسن در این استان، افزود: از ۶۳۴ تست روزانه کرونا ۴۲۹ مورد مثبت گزارش شده استقم از هشتم بهمن‌ماه جاری در وضعیت قرمز کرونایی قرار دارد.

◄ یک ایرانی دستیار وزیر خارجه آمریکا شد

وزیر امور خارجه آمریکا اعلام کرد، یک فرد ایرانی الاصل به عنوان دستیار او در امور اقتصادی و بازرگانی منصوب شده است. به گزارش ایسنا، آنتونی بلینکن وزیر امور خارجه آمریکا با انتشار پیامی در حساب کاربری خود در توئیتر از انتخاب رامین طلوعی، یک فرد ایرانی تبار برای سمت دستیار وزیر امور خارجه در دفتر امور اقتصادی و بازرگانی خبر داد. بلینکن در پیام خود با ابراز خرسندی از این انتصاب جدید نوشت که وزارت خارجه آمریکا از تجربه وسیع او بهره خواهد برد، چراکه ما سیاست خارجی را پیش می بریم که به نفع مردم آمریکا است. رامین طلوعی پیش از این در وزارت خزانه‌داری آمریکا فعالیت می کرده است.

◄ پاسخ منفی فدراسیون کشتی به درخواست تجدیدنظر آمریکا

علی‌رغم درخواست مجدد فدراسیون کشتی آمریکا، مسئولان فدراسیون کشتی ایران قصدی برای اعزام تیم به این کشور ندارند. پس از اقدام آمریکا در ندادن ویزا به علیرضا دبیر رییس فدراسیون کشتی ایران، ۲ کشتی گیر، یک داور، یک مربی و سرپرست تیم ملی، فدراسیون کشتی ایران با ابراز ناراحتی از این اقدام، سفر ملی پوشان کشتی آزاد به آمریکا را لغو کرد.

◄ دستگیری اعضای یک باند جعل مدارک تحصیلی دانشگاه آزاد

رییس مرکز حراست دانشگاه آزاد اسلامی، شناسایی و دستگیری اعضای یک باند جعل مدارک تحصیلی با پیگیری‌های مرکز حراست دانشگاه آزاد اسلامی، اقدام بموقع مراجع قضایی و نیروی انتظامی خبر داد. سیروس صابری روز جمعه در گفت و گویی افزود: بر مبنای اطلاعات مرکز حراست دانشگاه آزاد اسلامی، مشخص شد که این باندهای جعل با دریافت مبالغ هنگفت مدارک تحصیلی دانشگاه‌های مختلف دولتی و دانشگاه آزاد اسلامی را در مقاطع مختلف صادر می کردند. وی تصریح کرد: تاکنون ۵ متهم اصلی این پرونده دستگیر شده اند و مراحل قضایی پرونده در حال انجام است.

حوادث

جانشین فرمانده انتظامی استان قم خبر داد

کشف ۱۱ دستگاه انواع وسایل نقلیه سرقتی

جانشین فرمانده انتظامی استان قم از کشف ۳ دستگاه خودرو سواری و ۸ دستگاه موتورسیکلت مسروقه طی ۲۴ ساعت گذشته در استان خبر داد.

سردار بهادر اسماعیلی اظهار کرد: طی ۲۴ ساعت گذشته با تلاش بی وقفه مأموران انتظامی استان قم، ۳ دستگاه خودرو شامل ۲ دستگاه خودرو پراید، یک دستگاه پژو ۴۰۵ و همچنین ۸ دستگاه موتورسیکلت مسروقه کشف شد.

وی افزود: با پی گیری های مستمر و انجام اقدامات اطلاعاتی و نیز اخذ استعلامات از سامانه های پلیس، این خودروها و موتوسیکلت های مسروقه شناسایی و کشف شده است.

جانشین فرمانده انتظامی استان قم بر اهتمام پلیس در کشف وسایل مسروقه و دستگیری سارقان و همچنین استمرار طرح های ارتقاء امنیت اجتماعی در راستای جلب رضایت مردم و تحقق امنیت پایدار تاکید کرد.

کشف احتکار حدود ۹ تن روغن جامد

سردار اسماعیلی در بخش دیگری از سخنان خود اظهار کرد: مأموران اداره نظارت بر اماکن عمومی پلیس امنیت استان به همراه کارآگاهان پلیس امنیت اقتصادی با رصد نشانگاه های اقتصادی، از یک زیرزمین تولیدی در حوالی میدان امام(ره) بازدید کردند.

وی افزود: در بازرسی از محل مذکور به عنوان انبار احتکار ارزاق عمومی تعداد یک هزار و ۹۷۲ حلب ۵/۴ کیلو گرمی و در مجموع حدود ۸ تن و ۸۷۴ کیلو گرم روغن نباتی جامد احتکار شده کشف و محل پلمب شد. جانشین فرمانده انتظامی استان قم گفت: برابر اعلام کارشناسان ارزش کالای مکشوفه بیش از یک میلیارد و ۳۰۰ میلیون ریال برآورد شده است.

اسماعیلی تصریح کرد: در این رابطه یک نفر دستگیر و به همراه پرونده تشکیل شده برای انجام مراحل قانونی تحویل مرجع ذیصلاح شد.

رئیس پلیس راه استان قم:

رانندگی پسر ۱۱ ساله سه کشته برجای گذاشت

رئیس پلیس راه استان قم گفت: رانندگی پسر ۱۱ ساله در محور دستجرد به تفرش سه کشته برجای گذاشت.

سرهنگ مختار پناهی در گفت وگویی اظهارداشت: در سانحه تصادف خودروی پرشیا با سمند، متاسفانه سه نفر فوت کردند و چهار نفر هم مصدوم شدند. این حادثه عصر روزپنجشنبه ۱۴ بهمن در کیلومتر ۲۲ محور دستجرد به تفرش رخ داد. وی افزود: علت این حادثه تجاوز به چپ راننده خودروی سمند است. سرهنگ مختار پناهی افزود: بر اساس گزارش ها، راننده خودروی سمند، پسری ۱۱ ساله است. مسئول روابط عمومی اورژانس قم هم گفت: در این حادثه متاسفانه یک خانم ۱۷ ساله در صحنه تصادف علیرغم احیاء قلبی جان باخت. مسعود عبدی افزود: دو مصدوم بدحال این سانحه رانندگی، آقایی ۶۰ ساله و خانمی ۲۵ ساله بودند که به بیمارستان امام رضا(ع) منتقل شدند و متاسفانه با ناموفق بودن عملیات احیاء فوت کردند. وی گفت: چهار مصدوم این حادثه پس از دریافت اقدامات درمانی مناسب به بیمارستان شهید بهشتی و فرقانی قم منتقل شدند.

رئیس مرکز بهداشت شهرستان قم:

چهار واحد صنفی متخلف در قم پلمب شد

رئیس مرکز بهداشت شهرستان قم گفت: چهار واحد صنفی متخلف در قم به علت رعایت نکردن شیوه‌نامه‌های بهداشتی و همچنین عرضه قلیان پلمب شد.

باقر محمودی اظهارداشت: در ادامه تشدید نظارت‌های بهداشتی به منظور کنترل و پیشگیری از کرونا طی دو روز گذشته، سه واحد قلیان سرا و یک آرایشگاه زنانه پلمب شدند.

محمودی افزود: این سه واحد قلیان سرا، برغم تذکرهای بازرسان بهداشت محیط همچنان به صورت مخفیانه اقدام به عرضه قلیان می کردند که توسط کارشناسان بهداشت محیط از فعالیت آنها جلوگیری شد.

وی تصریح کرد: همچنین یک آرایشگاه زنانه نیز به‌علت رعایت نکردن شیوه‌نامه‌های بهداشتی پلمب شد.

رئیس مرکز بهداشت شهرستان قم با بیان اینکه در راستای سلامتی مردم و پیشگیری از کرونا تمام تلاشمان را خواهیم کرد گفت: از همشهریان تقاضا داریم، تخلف‌های بهداشتی را به سامانه ۱۹۰ گزارش دهند.